Бөтә илдәрҙең пролетарийҙәре, берләшегеҙ!

КЫЗЫЛ БАШКОРТОСТАН

ВКП(б)-ның Башҡортостан Өлкә һәм Өфө ҡала комитеттәре, Башҡорт АССР-ы Верховный Совете һәм хеҙмәтсәндәр депутаттарының Өфө ҡала Совете органы.

32-СЕ ЙЫЛ СЫҒА.

1951 йыл
№ 64 (8781)
1
АПРЕЛЬ
йәкшәмбе

ҲАҠЫ 20 ТИН

БӨГӨНГӨ НОМЕРҘӘ:

ЯҘҒЫ СӘСЕҮГӘ ӘҘЕРЛЕКТЕ ТИКШЕРӘБЕҘ. У. Камалов. — Сортлы орлоҡтар алмаштырып алыу эше өҙөклектә (1-се бит).

КОММУНИЗМДЕҢ БӨЙӨК ТӨҘӨЛӨШТӘРЕНДӘ (1-се бит).

МАЙ АЛДЫ СОЦИАЛИСТИК ЯРЫШЫ. И. Болдогоев. — Бөйөк Сталингә биргән вәғәҙәне үтәп (1-се бит).

ПАРТИЯ ТОРМОШО. Д. Ғырдашев, М. Баранов. — Яҙғы сәсеүгә әҙерлекте өҫтәмә ойоштороуҙа (2-се бит).

Д. Юлмөхәмәтов. — Массовый-политик эшкә күберәк иғтибар (2-се бит).

В. Вхматов. — Һәр бер колхозда яҙғы сәсеү осорона конкрет эш планы булдырырға (2-се бит).

ОБОРУДОВАНИЕЛӘРҘЕҢ ФАЙҘАЛАНЫЛЫУЫН ТИКШЕРӨБЕҘ. Т. Миңнебаев, А. Илекәев, Б. Морзағолиев. — Бөтә механизацияны — төҙөлөш линияһына (2-се бит).

ДРАМАТУРГ-КОМПОЗИТОР — ХӘБИБУЛЛА ИБРАҺИМОВ ИЖАДЫ.

С. Ағиш. — Искусствоның ҡарт мастере (3-сө бит).

С. Худаш.—Рәхмәт сәләмә (3-се бит).

Ғ. Миңһажев. — Бер ролдә егерме ете йыл (3-сө бит).

Ә. Зәбиров. — Яңы уңыштар телэйбеҙ (3-сө бит).

Р. Баймуллина. — Иҫке тормошҡа әсе сатира (3-сө бит).

Специалист кәңәштәре. Б. Шиленко.— Ғранул ашламалар — мул урожай үҫтереүҙә мөһим сара (4-се бит).

В. Харьков. — Япония — Азияла Америка агрессияһының базаһы (4-се бит).

Сауҙа работниктәренең социалистик ярышына оператив ете̊кселек итергә

...мәсьәләләр партияһы, һәм Совет хө... хеҙмәтсәндәрҙең материаль кө... ...ҡаныртыу өсөн даими хәстәр... ...ҙә. Аҙыҡ-түлек һәм промышлен... ...тауарҙарына хаҡтарҙы әленән-әле ...йтә барыу ошо хәстәрлектең ҙүәл ...ләнеше булып тора. Халыҡ хужалы... ...ың йылдам үҫеүе, хеҙмәт итештә... ...ләренең күтәрелеүе һәм продукция... ...ҙәге төшөү хаҡының түбәнәйтә... ...барыуы һөҙөмтәһендә ныбеҙҙә һу... ...ың ҡуҙғы осор эсендә массовый ...ынау тауарҙарының хаҡтарына дүр... ...тапҡыр арҙанайтыу үткәрелде инде. ...ләт хеҙмәтенең һәм ВКП(б) Үҙәк ...тетының ҡарары нигеҙендә 1951 йыл... ...1 апрелдән массовый ҡулланыу та... ...ры хаҡтарын төшөрөү арҡаһында ...ә бер йыл эсендә 27,5 миллиард һум ...ы ете̊ш алаҫаҡ. Халыҡтың тормош ...тарын яҡшыртыуға юнәлдерелгән ...ай үҙ саралар тығыҙ төҙөлөш эше ...ән үтәлгән һәм халыҡ хужалығы ...ҡ үҫеш беҙҙең Совет социалистик ...ә тағы тормошҡа ашырыла ала һәм ...ҙыла.

Аҙыҡ-түлек һәм промышленность та... ...ры хаҡтарын арзанайтыу совет һу... ...ын даими алыу) һәләтлелектең тағы ...ығырҙық күтәрҙе. Халыҡтың тауарҙа ...ған һорауы тағы ла күберәк артты. ...ҡаһында, арзанайтылған яны хаҡ ...ан сауҙа итеүҙең төҙөлө 15 көнө ...ҙ, үткән февраль айының ошо осо... ...ығыштырғанда, колбаса изделиела... ...бер ярым тапҡырға, мал майы бер ..., велосипедтар һигеҙ, радиоприем... ...тар ун, мотоциклдар ун ике тапҡыр ...күберәк һатылдылар.

...ҙелдәштәрҙең материаль тормош кө... ...ын әленән-әле күтәрелә барыуы менән ...ҙыҡ һәм ҡиммәтле сортлы һәм киң ассор... ...ент тауарҙарға һорауҙары үҫә. Был ...ҙлар республиканың сауҙа ойошма... ...ы, аталған әйтәкәндә, ғәҙәттәгесә һәм ...ерәктән сауҙаһы работниктәре алдына ...ет сауҙаһын бөтә кимселек менән йә... ...ырҙең ебәреү бурысын һуя. Ә быныҡ ..., барыһын да әҙәк, совет сауҙаһының ...ҡтыраһын артабан күтәрергә, потре... ...ҙәге хеҙмәтләндереүҙәге сифатын та... ...ырыһын тиклеҙлеккә күрә̊к. Сауҙа эше... ...ың уңышлы ойоштороуҙы ошо яуап... ...ы эш участкаһында эшләүсе һәр бер ...ботниктең үҙенә йөкмәтелгән бурыҫҡа ...ҡлы һәм ғәҙәл мөнәсәбәт итеүенә ...ешеүе.

«Совет сауҙаһы — беҙҙең үҙ эшебеҙ, ...ған эшебеҙ, большевистик эшебеҙ бу... ...тора, а сауҙа работниктәре, шул ...ғанан прилавка работниктәре, әгәр ...ҙар тик намыҫ менән эшләһәләр генә, — ...ҙең революцион, большевистик эшебеҙҙә ...тәүселәр булып торалар», — тип ...әтә йыған Сталин.

Республиканың государство һәм коопе... ...ив сауҙаһы ойошмаларында күп һан... ...ы работниктар эшләйҙәр. Улар ара... ...ың үҙ бурысын намыҫлы башҡарыу ..., потребителдәрҙә культуралы хәҙ... ...ләндереү, тауар әйләнеше пландарын ...тыу һәм арттырып үтәү өсөн көрәшеү... ...ә) бик күп, әлбиттә.

Социалистик ярышты ысын мәғәнәһен... ...йәлдергән коллективтар үҙҙәренә ...ына ҡуйылған бурысты уңышлы ры... ...а башҡарып киләләр. Стәрлетамаҡ ра... ...ының Ишбарсовск, Салауат районы... ...ың Нәсимә, Ауырғазы районының ...ҡбаҡы, Өфө районының Байғол сель... ...ары һәм башҡа күп кенә сельполар, ...йүнивермаг, сәйҙәнәләр яҡшы ғына эш... ...ә киләләр. Был сельполарҙың коллектив... ...ҙе тауар әйләнеше һәм накопленнелар ...ҙат пландарын үтәү, потребителдәрҙе ...ҡлы хеҙмәтләндереүҙәре менән потреб... ...операция системаһында күренекле урын ...ҙалар.

Башҡортостан потребкооперация работ... ...ктәре туғандаш Татарстан кооператив ...ботниктәре менән ярышҡа сығып, 1951 ...ың тауар әйләнеше планын бөтә төр... ...ре буйынса ла срогынан алда, 15 де... ...бергә үтәргә һәм халыҡҡа пландан тыш ...0 миллион һумлыҡ тауар һатырға йөк... ...әй алғайнылар. Йөкләмәнең төп пункт... ...ын береһе итеп — биҙәлгән ас... ...мент минимумындағы тауарҙар һәм ...ҙелек ҡулланыу тауарҙары менән һа... ...ыу итеүҙе өҙлөкһеҙ күтәрә барыуына бәй... ...ләнгән. Шуға күрә̊ кадрҙарҙы һайлап алыуға, уларҙың культура һәм политик кимәлдәрен күтәреүгә ныҡлы иғтибар бирергә кәрәк.

Культуралы совет сауҙаһын өлгөлө ойоштороу, социалистик ярышты йәйелдереү, алынған йөкләмәләрҙе үтәүгә бөтә работниктарҙе мобилизовать итеү — урындағы Советтарҙың, уларҙың даими комиссияларының һәм партияның төҙгө ойошмаларының мөһим бурысы булып тора.

формаль ойоштороло̊уы арҡаһында был йөкләмәләр теүәл тормошҡа ашырылмайынса, вәғәҙә булып ҡына ҡала киләләр. Работниктар һәм коллективтар ара̊ында төҙөлгән социалистик ярыш договорҙарының үтәлештәре күп кенә сельпо, райпотребсоюз правлениеләре һәм етәкселәре, профсоюз ойошмалары тарафынан хатта айҙар буйына тикшерелмәйҙәр. Ул йыш ҡына ваҡытлала ҡағыҙҙа торо̊ ҡала. Һуңғы ваҡыттарҙа Бәләбәй, Әлшәй, Федоровка һәм Илеш район потребкооперацияларында ярышты үҙ ағышына ташлырғандар. Был райпотребсоюздарҙың етәкселәре һәм ундағы тәүге партия, профсоюз ойошмалары социалистик ярыштың әһәмиәтен баһалап еткермәйҙәр.

Күп кенә райондарҙың сауҙа точкаларында культура түбән. Магазин һәм лавкаларҙың эсе таҙа тотолмай, бысрак була. Потребителдәрҙең һорауҙары өйрәнелмәй һәм иҫәпкә алынмайҙар. Һөҙөмтәлә сауҙа селтәрҙәре был урында талап ителмәгән тауарҙар менән тултырыла. Бындай факттар Әлшәй райпотребсоюзында, уның Шафран сельпоһында һәм башҡа райондарҙа бар. Был хәл оборот средстволарының әйләнешен аҡрынайта. Сауҙа эшенең ҡәнәғәтләнмәҫлек ҡуйылыуы ғинуар һәм февраль айҙарындағы кеүек үк, март айы тауар әйләнеше планын да үтәп еткермәүгә килтерҙе.

Системаның түбәнге звеноларында ярыштың һүлпән тороуы шулай уҡ Башпотребсоюз Правлениеһенең дә, потребкооперация работниктәре профсоюзы Өлкә Комитетенең дә был мөһим мәсьәләне менән аҙ шөғөлләнеүҙәренән, уға конкрет һәм оператив етәкселек итмәүҙәренән килә. Эш, ғәҙәттә күрһәтмәләр төшөрөү, квартал үткәс йомғаҡ яһап, ҡарарҙар ебәреү менән сикләнелә. Урындарға сыҡҡан работниктар ҙа ярыштың ойоштороло̊шо, алдынғыларҙың эш тәжрибәләре менән аҙ ҡыҙыҡһыналар. Алдынғыларҙың эш тәжрибәләре дәфәмләштерелмәй һәм ул һәр бер работниктең достояниеһе итеп әүерелдерелмәй.

Башҡорт АССР-ы Сауҙа министерствоһында социалистик ярыш менән етәкселек итмәйҙәр, ярыш алдынғыларының эш тәжрибәләрен өйрәнмәйҙәр. Улар тураһында тик квартал отчеттарына ҡарап ҡына эш итәләр. Министерствоның кадрҙар бүлеге мәдире иптәш Ғафаровтан сауҙа алдынғылары хаҡында һорарас, ул: был мәсьәлә менән урындағы торғатҙың кадрҙар бүлектәре, ундағы партия, профсоюз ойошмалары шөғөлләнә. Был әште улар алып баралар, тип белдерҙе. Был үҙе генә лә Сауҙа министерствоһында кадрҙар менән, сауҙа алдынғылары менән эшләүҙең ниндәй түбән кимәлдә тороуын яҡшы уҡ асыҡлап тора.

Потребителдәрҙең интерестәре республикабыҙҙың сауҙа работниктәренән сауҙа ойошмаларының эшендә йәшәп килгән серьез кәмселектәрҙе йылдам бөтөрөүҙе һәм культуралы совет сауҙаһын йәйелдереү өлкәһенә эште тамырынан яҡшыртыуҙы талап итә. Тауар әйләнеше планын үтәү, тауарҙарҙың юғары сифатлылығы һәм потребителдәрҙе өлгөлө хеҙмәтләндереү өсөн социалистик ярышты киң йәйелдермәй тороп, был талантарҙы аныҡ тормошҡа ашырыу мөмкин түгел. Ярышҡа оператив етәкселек итергә, йөкләмәләрҙең үтәлешен систематик йомғаҡлап барырға, алдынғыларҙың эш тәжрибәләрен өйрәнеп, был тәжрибәләрҙе йыйылыштарҙа, производство, кустовой кәңәшмәләрҙә тикшереү юлы менән, уларҙы бөтә работниктарҙе таратырға кәрәк. Сауҙа министерствоһы һәм Башпотребсоюздың ярҙам күрһәтеү өсөн урындарҙа сығарылған торған работниктарен билдәле бер участкаға даими беркетеү сауҙа эшен яҡшыртыуға булышлыҡ итәсәк.

Алынған йөкләмәләрҙе уңышлы үтәү— ул һәр бер сауҙа работниғенең үҙенә йөкмәтелгән бурысты дөрөҫ аңлауына, уның идея-политик һәм эш квалификацияһын өҙлөкһеҙ күтәрә барыуына бәйләнгән. Шуға күрә̊ кадрҙарҙы һайлап алыуға, уларҙың культура һәм политик кимәлдәрен күтәреүгә ныҡлы иғтибар бирергә кәрәк.

Культуралы совет сауҙаһын өлгөлө ойоштороу, социалистик ярышты йәйелдереү, алынған йөкләмәләрҙе үтәүгә бөтә работниктарҙе мобилизовать итеү — урындағы Советтарҙың, уларҙың даими комиссияларының һәм партияның төҙгө ойошмаларының мөһим бурысы булып тора.

ЯҘҒЫ СӘСЕҮГӘ ӘҘЕРЛЕКТЕ ТИКШЕРӘБЕҘ

Сортлы орлоҡтар алмаштырып алыу эше өҙөклектә

Республикабыҙ колхоздары һәм совхоздары алдында бөтә майҙандар һәм культуралар буйынса сортлы орлоҡтар сәсеүгә күсеүҙе тәьмин итеү бурысы тора. Был бурысты үтәүҙә государство тарафынан ҙур ярҙам күрһәтелә. Башҡортостан колхоздарына һәм совхоздарына үҙҙәрендәге сортһыҙ йәки ялай орлоҡтарҙы, шулай уҡ сығышы яғынан яраҡһыҙ орлоҡтарҙы государство ресурстарындағы сортлы орлоҡтарға алмаштырып алыу былтыр көҙ уҡ рәсәт ителде. Ләкин күп кенә ваҡыт үтеүгә ҡарамаҫтан, күпселек райондарҙа орлоҡтарҙы алмаштырып алыу эше кәнәғәтләнерлек алып барылмай.

Белоҡатай районы колхоздары быйыл 1500 центнер сортлы орлоҡ алырға һәм 11 мең центнер орлоҡто яҡшы шытымлы сортлы орлоҡҡа алмаштырып алырға тейеш. Ләкин районда был эшкә кәрәкле иғтибар ителмәй. Район Совете исполкомы председателе иптәш Шевелев эштең барышына контроль яһамай. Шул аркала сортлы орлоҡтар алмаштырып алыу эше үҙ ағышына ташланған. Алыштырыуға билдәләнгән орлоҡтарҙы таҙартыу ойоштороло̊май. Районда «Социализм» һәм Салауат исемендәге артелдарҙән башҡа бер генә колхоз да орлоҡто алмаштырыуҙы тиҙләтеү сараһын күрмәй. Һөҙөмтәлә ни бары 210 центнер генә орлоҡ алмаштырылған.

Республикала күп кенә райондар сортлы орлоҡтарҙы алмаштырып алыу эшен әле буйһа башламағандар. Әбйәлил, Баймаҡ, Дыуан, Краснокам, Матрай, Мишкә һәм Миәкә райондары шундайҙар иҫәбенә инә. Шулай итеп, был райондар республиканың яҙғы сәсеүгә әҙерлеген тамамлауға ҙур тотҡарлыҡ яһайҙар. Һөҙөмтәлә был көнгәсә Башҡортостан колхоздарында сортлы орлоҡтар алмаштырып алыу планы 27,6 процентҡа, совхоздарҙа 36 процентҡа генә үтәлде.

Был әштең оҙаҡҡа һуҙылыуына сик ҡуйырға кәрәк. Быныҡ өсөн колхоздарҙа һәм совхоздарҙа орлоҡтарҙы сәсеү кондицияһына еткереү әштәренә алып барыу менән бергә, сығышы, сорты яғынан сәсеүгә яраҡһыҙ орлоҡтарҙы алмаштырыу өсөн таҙартыуҙарҙы кин йәйелдерергә кәрәк. Сөнки ундай орлоҡтар, тик таҙартылған буйһалар ғына, сортлыға алмаштырылалар. Яҙғы юл ҡалғанға тиклем орлоҡ алмаштырып алыуҙы тәьмин итеү өсөн колхоздарҙың, совхоздарҙың һәм МТС-тарҙың иген таҙартҡыс машиналарын тулы күүәтендә файҙаланырға, орлоҡ ташып алыу өсөн транспортты ойоштороро̊а кәрәк.

Райондарҙа партия, совет һәм ауыл хужалығы органдары сортлы орлоҡтар алыштырып алыуҙы үҙ ваҡытында тәьмин итеү өсөн бөтә сараларҙы күрергә тейештәр.

У. Камалов.

Сәсеүгә әҙерлекте һынау

Бөҙәк ауыл хужалығы артеле члендәре әрелә̊елгән колхоз баҫыуҙарында быйыл беренсе яҙғы сәсеүҙе үткәреүгә айырыуса ҡатмарлы әҙерләнделәр.

Сәсеү майҙанының кимәйеүе, баҫыуҫылыҡ бригадаларының әрелә̊елеүе, шулай уҡ механизацияның ныҡ үҫеүе шарттарында яҙғы сәсеүҙе ҡыҫҡа срокта̊а, ҡатмарлы ситуацияла эшләргә мәжбүр итә. Шуға күрә̊ бөҙ был яуаплы осор өсөн конкрет план төҙөнөк. Был план баҫыуҫылыҡ һәм трактор бригадаларында ентекләп тикшерелде һәм ейәнелде.

Ошо кәңдәрҙә генә колхозда сәсеүгә әҙерлекте һынау сығышы үткерелде. Унда бөтә баҫыуҫылыҡ бригадалары ла ҡатнашты һәм был һынау сығышы колхоздың, шулай уҡ бөтә баҫыуҫылыҡ һәм трактор бригадаларының яҙғы сәсеүгә бөтөнләй әҙер булыуҙарын күрһәтте.

Яҡшы сифатлы сәсеү материалдары әҙерләүгә айырыуса иғтибар бирҙек. Улар ентекләп таҙартылдылар, анализдән үткерелделәр. Һәм хәҙер бөҙ бойҙай орлоғон ағыулауға башланыҡ.

Ауыл хужалығы инвентарҙәре, сбруйҙар тулыһынса етерлек итеп әҙерләнде. Быйыл трактор бригадаһының сәғәт графиге менән эшләүеп күҙ уңында тотоп, уны хеҙмәтләндереү персоналдары — прицепиктарҙе, орлоҡ, ягыулыҡ, һыу ташыусыларҙы һайлап алыуға серьез иғтибар бирҙек. Яҙғы баҫыу эштәре осорона етерлек ягыулыҡ ташып ҡуйҙыҡ.

Бөҙ тракторҙарҙы тулы күүәтендә эшләтеү менән бергә сәсеүҙе бер нисә көн эсендә тамамлау өсөн йәнле тартыу көстәрен дә файҙаланасаҡбыҙ. Бөҙҙә бөтә эш аттары ла яҡшы көрәктә, һәм яҙғы сәсеү осорона улар өсөн 400 центнер фураж бүлеп ҡуйҙыҡ.

Хәҙер бөҙ колхоз баҫыуҙарында ниҫек тә күберәк лым туплап ҡалыу маҡсатында ҡар һыуҙары тотоуға башланыҡ. Бер нисә көндән ужымдарҙы өҫтәмә азыҡландырыу эштәренә тотонасаҡбыҙ. Был сара быйыл ҙур майҙандарҙа үткәреләсәк. Минераль ашлама менән янған тирәҫте бергә ҡушып, гранул ашламалар әҙерләйбеҙ. Хәҙер 60 центнер гранул ашлама әҙерләнек.

М. Шофиков,
Туймазы районы Ленин исемендәге колхоз председателе.

Май алды социалистик ярышы

Бөйөк Сталингә биргән вәғәҙәне үтәп

Октябрьский. Ленин орденле «Туймазынефть» тресының нефть промыслаларында ҡаланың юбилейе һәм 1 Май байрамы хөрмәтенә социалистик ярыш киң йәйелдерелде. Нефтселәр Октябрьский ҡалаһының биш йыллығын достонн ҡаршылау өсөн көрәшәләр. Социалистик ярыш: «Иптәш Сталингә биргән вәғәҙәне ламыҫ менән үтәрбеҙ!» тигән лозунг аҫтында алып барыла.

1-се номерле промысланың нефтселәре I квартал планын срогынан алда үтәнелер. Участка һәм бригадалар араһында нефть сығарыу өсөн булған ярышта мастер Зарыйлов һәм Мөхәмәтшин иптәштәр етәкселек иткән участкалар алдынға сафта баралар. Улар нефть сығарыуҙа тәүлек заланһеһеҙ системалы рәүештә арттырып үтәйҙәр.

Иптәш Сталингә яҙған хатта алған йөкләмәне 2-се номерле промысла коллективе лә уңышлы үтәй. Промысла март айы планынан тыш бер нисә эшелон нефть бирҙе. Участка мастерҙәре Ғабашин, Баренов һәм Хәсәнов иптәштәр нефть сығарыу планын арттырыу менән бергә, бер нисә ун мең һум средствоға экономия яһанылар. Участкаларҙағы бөтә скважиналар ҙа тулы эшләйҙәр.

Туймазы нефтселәренең уңыштары, уларҙың новаторлыҡ эштәре менән илебеҙҙең нефтселәре ҡыҙыҡһына. Ошо көндәрҙә Куйбышев һәм туғандаш Татарстан республикаһы нефтселәренең вәкилдәре Октябрьский ҡалаһына килделәр. Ҡунаҡтар Башҡортостандың алдынғы нефтселәренең үҙәл эш тәжрибәләрен ҙур ҡыҙыҡһыныу менән өйрәнәләр.

И. Болдогоев.

Стахановсы цех өсөн

Шәкә протез заводы производство программаһын айҙан-айға уңышлы үтәй. Ул быйылғы йылдың тәүге өс айлыҡ планын уңышлы үтәүгә өлгөште. Заводта һәр бер икенсе кеше стахановсы.

Коллектив Өфө электр оборудованиеләре заводы коллективе өлгөһендә май алды социалистик ярышына ҡушылды. Ул дүрт айлыҡ производство программаһын срогынан алда — 20 апрелгә үтәү өсөн йөкләмә алды.

Эшселәр, инженер-техник работниктар һәм хеҙмәткәрҙәр араһында ла индивидуаль ярыш йәйелдерелде. Стахановсы иптәш Приходько 1 Май хөрмәтенә көн һайын 1,5 — 2 норма үтәргә һүҙ бирҙе. Иптәш Приходько, заводтың башҡа стахановсылары кеүек, социалистик ярыштың тәүге көненән үк икешәр норма биреп эшләй. Бөтә цех коллективтәре 1 Майға тиклем стахановсы цех исемен алыу өсөн көрәшәләр.

М. Баранов,
ВКП(б)-ның Өфө район комитеты пропагандисы.

Орлоҡтарҙы сәсеүгә әҙерләмәйҙәр

Уҫалы районы колхоздары орлоҡтарҙы сәсеүгә әҙерләүҙе артта ҡалалар. «Правда» колхозында 22 процент еүешлекте һаҡлаһы арҡаһында 1000 центнер бойҙай орлоғонон 380 центнере сығышын юғалткан. Бында шулай уҡ 134 центнер һоло орлоғо сәсеүгә яраҡһыҙ булып тора. Ләкин колхоз председателе иптәш Ғәлиев орлоҡтарҙы эшкәртеү, ҡойыуға киптереү, яраҡһыҙ орлоҡтарҙы государство фондындағы яҡшы сифатлы орлоҡтарға алмаштырып алыу сараһын күрмәй.

Сталин исемендәге колхозда 323 центнер бойҙай орлоғо 20 процент еүешлекте һаҡлана. Бында шулай уҡ 5 центнер борсаҡтың үҫешләй 23 процент өлөшөнә иткә. Был орлоҡтарҙың күп өлөшө боҙолған.

«Рысай» колхозында ғинуар айында һүҫырып алынған арпа орлоғо 23 процент еүешлекте һаҡлаһы арҡаһында сәсеүгә яраҡлылығын юғалткан. Колхоз председателе иптәш Әюпов инженер Гоголев системаһындағы сушилка була төроп, орлоҡтарҙың боҙолоуына юл ҡуйҙы. «Коммунар» колхозында орлоҫолоҡ участкаһының былтырғы ашлыҡтары ошо көнгәсә һүҫырып алынмаған.

«Прәндек» колхозында 1136 центнер бойҙай, 1077 центнер һоло, 26 центнер арпа ағыҫ ҡибеҙ булыуы менән кондицияһыҙ булып тора. Колхозҙа 4 төнәр бар, ләкин улар насар файҙаланыла.

Уҫалы МТС-ы (директоры иптәш Дураков) орлоҡ таҙартҡыс машиналарын колхоздарға дөрөҫ бүлмәне. Мәҫәлән. «Урнәк» колхозының 3 төнәре бар. Шулай булһа ла, МТС «ВИМ» машинаһын ошо колхозға ебәргән. Ул да тейешле күүәтендә файҙаланылмай.

Уҫалы районы колхоздарында сәсеү орлоҡтарын әҙерләүҙе тиҙ көндәрҙә тәьмин итергә кәрәк.

М. Әһлиуллин.

Кар һыуҙары тотола

Бүздәк. Андреев исемендәге колхоз (председателе иптәш Слющенко) һөҙәк майҙанлы баҫыуҙарҙа һыуҙарҙы тотоп ҡалыу сараларын ойоштороо. Бындай баҫыуҙарҙа ҡара ере асылған полосалар булдырыу маҡсатында һөҙөклектәргә арҡыры киптереп, полосалап көл һибелде. 28 мартта, баҫыуға сығыуҙың тәүге көнөндә, 50 гектар майҙанда ҡар һыуҙарын тоткос полосалар эшләнде. Яҙғы агротехник сараларҙы ойоштороуҙа колхоз агротехниге иптәш Киселев тырышып эшләй.

Колхозда быйыл яҙ 320 гектар ужым өҫтәмә азыҡландырыласаҡ. Бөтә был майҙанды тулыһынса тәьмин итерлек күләмдә органик-минераль ашламалар гранулы әҙерләнде.

КОММУНИЗМДЕҢ БӨЙӨК ТӨҘӨЛӨШТӘРЕНДӘ

☆ ☆ ☆

Йөктәр ҡабул итеү өсөн пристань

ТАХИА-ТАШ (ҠАРА-ҠАЛПАҠ АССР-ы). Буласаҡ гидроузел районында Аму-Дарья боҙҙарҙан тулыһынса таҙарынды. Коммунизмдең бөйөк төҙөлөштәре өсөн йылға буйлап йөктәр ташыу башланды ла инде.

Төп Төркмәнстан каналын төҙөүселәр йөктәрҙе ҡабул итеүгә яҡшы әҙерләнделәр. Яр буйында тиҙләтелгән темптар менән пристань һалынды, ул бер үк ваҡытта тиҫтәләгән судноларҙы ҡабул итә ала.

Яңы пристань работниктәре Төп Төркмәнстан каналы өсөн йөктәрҙе эшкәртеүҙе тиҙләтелгән ысул менән үткәрергә йөкләмә алдылар.

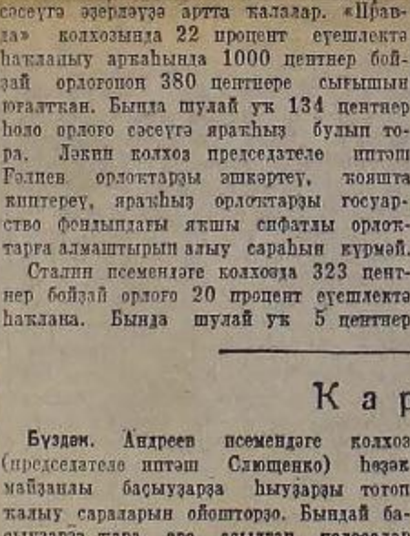

Украина ССР-ы. Ново-Краматорскиҙағе Сталин исемендәге машиналар төҙөү заводы производствола яңы еңеүгә өлгөштө. Бында 15 кублы экскаватор эшләнде. Уның бейеклеге 33 метр. Ул ер эштәренә 7 мең кешене алмаштырасаҡ. Яҡын ваҡытта был күүәтле машиналарҙың беренсе партияһы Волга ярҙарында эшләй башлаясаҡ.

Һүрәттә: экскаваторҙың дөйөм күренеше.

И. Бондаренко фотоһы.
(ТАСС фотохроникаһы).

ЯҢЫ УРЫНДАРҒА

ЖИГУЛЕВСК, (КУЙБЫШЕВ ӨЛКӘҺЕ). Куйбышев гидроэлектростанцияһы төҙөлгән Волга ярында былтыр йорттар тора инде. Хәҙер бында күүәтле экскаваторҙар гидроэлектростанция фундаменте өсөн сотор ҡаҙыйҙар.

Төҙөлөш эштәре башланған көндән алып яңы урындарға бер йөҙ самаһы йорт күсерелде. Государство күсеп китеүселәргә ҙур аҡса средстволары бирә.

ЯҢЫ ПОСЕЛКАЛАР

ДОНДАҒЫ ҠАЛАҪ Йылғасылар — Волга-Дон судноларҙ йәрәй торған каналды эксплуатацияларға работниктәре өсөн 6 поселка төҙөлә. Уларҙың бөтәһе лә канал һәм буласаҡ һыу ятҡылыҡтары буйына урынлашҡандар. Яңы ауылдар шоссе юлдары менән бәйләнгәндәр.

Һәр бер поселкала кирбестән эшләнгән икешәр квартиралы 30—40-ар йорт һалынды ла инде.

Каналға яҡын урында төҙөүселәр ҡалаһы төҙөлгән. Бында 200-ҙән артыраҡ торлаҡ йорто һәм административ бина һалынған.

РЕЗЕРВТӨГЕ ТРУБОПРОВОД

Куйбышев ГЭС-ының төҙөлөш майҙаны. Куйбышев гидроэлектростанцияһын төҙөүселәр айырым объекттарҙе ҡороуға тотолған расходтарҙы кәметәләр. Гидромеханизаторҙар, дюкерҙар һалыуҙа тиҙләтелгән методтарҙы ҡулланып, бер нисә йөҙ мең һум средствоға экономия яһанылар. Шунын иҫәбенә улар Волга аша резервтәге өсөнсө трубопровод үткәрергә карар иттеләр.

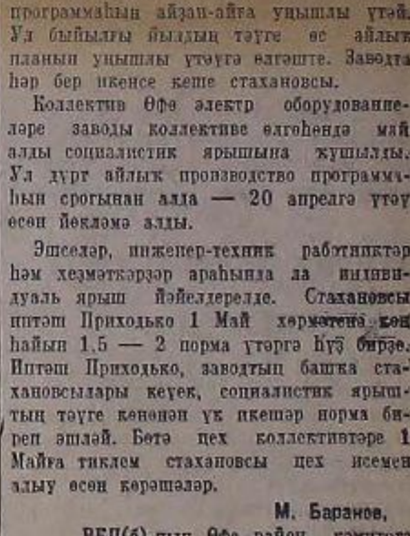

Куйбышев өлкәһе. «Куйбышевгидрострой» майҙанына илебеҙҙең төрлө урындарынан көн һайын күп төрлө механизмдар килә.

Һүрәттә: тимер юл рельстарҙе һалыусы һәм күпер консольный краны төҙөлөшкә инеү юлын һалыу эшендә.

М. Клименков фотоһы.
(ТАСС фотохроникаһы).

Ә. М. Ғатауллинде Башҡорт АССР-ы Министрҙар Советы Председателенең Урынбаҫары итеп билдәләү тураһында

Башҡорт АССР-ы Верховный Советы Президиумының

УКАЗЫ

Иптәш Шәех Мырҙа улы Ғатауллинде Башҡорт АССР-ы Министрҙар Советы Председателенең Урынбаҫары итеп билдәләргә.

Башҡорт АССР-ы Верховный Советы Президиумының Председателе Ф. ЗАҒАФУРАНОВ.

Башҡорт АССР-ы Верховный Советы Президиумының Секретары вазифаларын үтәүсе И. ЙӘРКӘЕВ.

Өфө ҡалаһы, 31 март 1951 йыл.

ПАРТИЯ ТОРМОШО

Яҙғы сәсеүгә әҙерлеккә етәкселекте көсәйтергә

ВКП(б)-ның Өфө район конференцияһы райкомдың отчет осорондағы эшенә йомғаҡ яһап, өлгөшкән ҡайһыбер уңыштарҙы билдәләү менән бергә, райком эшендә урын алған серьез етешһеҙлектәрҙе лә асты.

Райком секретаре Пятәко Драпеко райондың партия ойошмалары партия-ойоштороу һәм партия-политик эште бер ни тиклем яҡшыртһалар, тип күрһәтте. Политик һәм хуҡалыҡ мәсьәләләрен хәл итеүҙә коммунистарҙың активлеге үҫте һәм уларҙың идея кимәле лә күтәрелде.

Колхоздарҙа сәсеүлек майҙаны байтаҡҡа киңәйҙе, урожайлылыҡ күтәрелде. «Ленинский путь», «Смычка», «Большевик» һәм башҡа колхоздар 1949 йылға ҡарыштырғанда, гектарынан 7-8 центнерға күберәк урожай алдылар.

Ошо ыңғай күрһәткестәр менән бер рәттән, райкомдың эшендә бик серьез етешһеҙлектәр ҙә бар.

Делегаттар райкомды МТС-тарҙа һәм колхоздарҙа яҙғы сәсеүгә әҙерлек эшен насар ойоштороуҙа ла ҡаты тәнҡитләнеләр. Райком был эшкә МТС һәм колхоз партия ойошмаларының көсен тулыһынса юнәлтә алмаған, райондың хеҙмәткәндәрен яҙғы сәсеүгә тулы әҙерлек менән килеү өсөн көрәшкә тупламаған. Ошоға тиклем районда сәсеү орлоҡтары әҙерләү эше тамамланмаған, урындағы ашламаларҙы йыйыу планы тултырылмаған. Ауыл хуҡалығы инвентарҙәрен ремонтлау эше лә һүлпән бара. Булғаҡ һәм Моторный МТС-тары әле бүлһә тракторҙарҙы ремонтлап бөтмәгәндәр.

МТС-тар һәм колхоздар трактор бригадаларын квалификациялы механизатор кадрҙары менән комплектовать итеү эшен тәнәғәтләнерлек ойоштормағандар. Тракторист һәм комбайнер итеп ҡатын-ҡыҙҙар аҙ ҡулланыла.

Конференция партия райкомының колхоздарҙы ойоштороу-хуҡалыҡ яғынан нығытыу буйынса партиябыҙ һәм хөкүмәтебеҙ күрһәткән ярҙамды тулыһынса файҙаланыуға әлегә алмауын билдәләне.

Район колхоздарында үлән баҫыулы сәсеү әйләнеше бик әкрын үҙләштерелә. Общественный малсылыҡ, бигерәк тә былыҡсылыҡ насар үҫә. Малсылыҡтың продукт биреүсәнлеге һаман да бик түбән. Фуражлағы йыйырҙан план буйынса алынырға тейешле булған һоттоң 61 процентҡа генә алына.

Партияның район конференцияһы районда ауыл хуҡалығының былай дәүам үҫеш темпынан арта ҡалыуы партия райкомының һәм район Советы исполкомының ауыл хуҡалығын артабан күтәреү өсөн көрәшкә ойоштора белмәүҙәрҙән килә, тип билдәләне.

Конференция райкомдан күрһәтелгән етешһеҙлектәрҙе бөтөрөүҙе талап итеп, ҡарар ҡабул итте.

Л. Гыйҙашев,
М. Баранов.

Массовый-политик эшкә күберәк иғтибар

Бөрйән районы партия ойошмаһының конференцияһы райкомдың партия-политик һәм агитацион-массовый эште ойоштороу өлкәһендәге зур етешһеҙлектәрҙе асты.

ВКП(б) райкомы һәм партияның төҙөү ойошмалары хеҙмәткәндәр араһында массовый-политик эш алып барыуға тейешле иғтибар бирмәйҙәр. «Яңы юл» һәм Киров, Пугачев, Карл Маркс исемендәге колхоздарҙа һайлауҙарҙан һуң агитацион-массовый эш бөтөнләй онотолған. Райкомдың пропаганда һәм агитация бүлеге партия ойошмаларының агитацион-массовый эшенә етәкселек итмәгән. Ә райком инструкторҙары Юлчурин, Хисмәтуллин интәштәр күпселек ваҡыттарын кабинеттә ултырып үткәргәндәр.

Пропаганда һәм агитация бүлеге партия мәғарифе селтәренең эшенә лә конкрет етәкселек итмәй. Бигерәк тә партия тарихын үҙ алдына өйрәнеүселәрҙең эшенә контроль һәм уларға ярҙам насар ойошторолған. Улар өсөн үткәрелергә тейеш булған консультациялар системаһыҙ үҙҙәлә.

Районың колхоздары өсөн төрлө фәнни һәм политик темаларға лекциялар һәм докладтар үткәреү эше бөтөнләй онотолған. Врачтар һәм ауыл хуҡалығы специалистарҙа бындай сараларҙы тик район үҙәгендә генә үткәрәләр. Ә райком уларҙың эшендә планлылыҡ булдырыу һәм етәкселек итеү тураһында уйламай. Райондың етәксе работниктәренән Вәлиев, Ямалетдинов һәм башҡа интәштәр халыҡ алдында бер генә тапҡыр ҙа доклад менән сығыш яһағандары юҡ.

Хуҡалыҡ кампанияларын үтәү өсөн партия ойошмаларына һәм партия активына таянып, партия-политик эште көсәйтеү урынына райком аппараты, район ауыл хуҡалығы бүлегенең һәм башҡа хуҡалыҡ ойошмаларының функцияһын үҙ өҫтөнә алған. Хуҡалыҡ эштәрен политик эш менән бәйләп алып бара белмәгәнһең. Шул арҡала хуҡалыҡ өлкәһендә лә бик серьез етешһеҙлектәр урын алған.

Районда яҙғы сәсеүгә әҙерлек эше ғәфү ителмәҫлек һүлпән бара. Бер генә колхозда ла ошоға тиклем ауыл хуҡалығы машиналарын һәм инвентарҙәрен ремонтлау эше тамамланмаған. Сәсеү орлоғо туплау планы район буйынса 48 процентҡа генә үтәлгән.

Райком хәҙерге ваҡытта иң мөһим мәсьәләгә — кадрҙарҙы һайлап алыуға һәм уларҙы тәрбиәләүгә иғтибар бирә алмай. Урындағы кадрҙарҙан өлкә йәки район-ара ауыл хуҡалығы һәм башҡа мәктәптәрҙә уҡыусылар бөтөнләй юҡ тип әйтерлек. Колхозсыларҙың эш квалификацияларын күтәреү мәктәптәре эшләмәй.

Конференция асылған етешһеҙлектәрҙе йылдам бөтөрөүҙе талап итеп ҡарар ҡабул итте.

Райкомдың беренсе пленумы Әбделхәкимов, Бикбулатов, Иҫәпов интәштәрҙе райком секретарҙәре итеп һайланы.

Д. Юлмөхәмәтов.

Ойоштороу һәм политик-тәрбиә эштәрендәге етешһеҙлектәрҙе йылдам бөтөрөргә

Партияның Ишембай ҡала комитеты пленумы «Ҡала партия ойошмаһында ойоштороу-партия һәм политик-тәрбиә эштәренең тороно һәм уларҙы артабан яҡшыртыу саралары тураһында»ғы мәсьәлә буйынса ҡала комитеты секретаре интәш Яҡимовтың докладын тыңланы.

Докладсы һәм фекер алышыуҙа ҡатнашыусылар ҡала партия ойошмаһында ойоштороу һәм политик-тәрбиә эштәрен яҡшыртыуҙы талап иткән партия директиваларын үтәү буйынса бер ни тиклем эштәр башҡарылыуын билдәләп үттеләр. Шуның менән бергә, пленумда ҡатнашыусылар партия ойошмаларының эшмәкәрлегендә был өлкәлә йәшәп килгән серьез етешһеҙлектәрҙе ҡаты тәнҡитҡә алдылар.

Ҡаланың күп кенә тәүге партия ойошмаларында партия йыйылыштары коммунистик тәрбиә мәктәбе булыуҙ яғынан баһаланып еткерелмәйҙәр. Улар әҙерлекһеҙ үткәрелә. Шуға күрә унда коммунистар активҡа ҡатнашмайҙар. Предприятиеларҙың эшен яҡшыртыуға юнәлдерелгән перспектив мәсьәләләр тикшерелмәй.

Партия ойошмаларының администрация эшмәкәрлегенә контроллек хоҡуҡынан өтерлек файҙаланмауҙары арҡаһында ҡаланың күп кенә промышленность предприятиеларе үҙҙәренең производство пландарын үтәп еткермәйҙәр. Шул иҫәптән, нефть эшкәртеү заводы, машиналар төҙөү заводы, 2-се номерле нефть промыслары бығылары йылдың тәүге биш айында планды өҫтәләр.

Фекер алышыуҙарҙа 14 кеше сығыш яһаны. Пленум асылған етешһеҙлектәрҙе бөтөрөүгә юнәлдерелгән ҡарар ҡабул итте.

Б. Морзағәлиев.

ПАРТИЯ ОЙОШМАЛАРЫ СЕКРЕТАРҘӘРЕНЕҢ СЕМИНАРЫ

ВКП(б)-ның Ҡәҙим райкомы колхоз партия ойошмалары секретарҙәренең бер көнлөк семинарын үткәрҙе. Семинарҙа ҡатнашыусылар өсөн «Колхоз партия ойошмалары алдындағы яңы бурыстар», «Партгруппаларға партия ойошмаһы нисек етәкселек итергә тейеш», «Яҙғы сәсеүгә әҙерлек һәм уны үткәреү осорында партия ойошмаһының бурыстары», «Халыҡ-ара хәл» һәм башҡа темаларға лекциялар һәм докладтар ойошторолдо.

П. Еремеев.

АГИТАТОРҘАРҘЫҢ КУСТ КӘҢӘШМӘҺЕ

Кушнаренко районының Талбазы ауылында агитаторҙарҙың куст кәңәшмәһе булып үтте. Унда Ҡараса йылға, Илек, Горький һәм Талбазы ауыл Советтарендәге агитаторҙар ҡатнашты.

Кәңәшмәлә ҡатнашыусылар 1950 хуҡалыҡ йылының йомғаҡтары һәм 1951 хуҡалыҡ йылын уңышлы үткәреүҙә агитацион-массовый эштең бурыстары тураһында доклад тыңланылар. Докладтан һуң тәжрибә уртаҡлашыу тәртибендә фекер алышыуҙар булды.

Ф. Имаметдинов.

ӘРЕЛӘТЕЛГӘН КОЛХОЗ КОМСОМОЛЕЦТӘРЕ

«Ҡыҙыл байраҡ» һәм «Алмалы» колхоздары бер ауыл хуҡалығы артеленә берләштеләр. Шулай уҡ был ике колхоздың комсомол ойошмалары ла бергә ҡушылдылар. Комитет секретаре итеп, ВКП(б) членлегенә кандидат Шәфҡәт Ғаббасов һайланды. Ул үҙенең эшен ойошманың айлыҡ һәм перспектив эш планын төҙөүҙән, комсомолецтар менән яҡындан танышыуҙан башланы.

Н. Ҡотлоғужин,
ВКП(б)-ның Мәҡәр райкомы инструкторы.

Һәр бер колхозда яҙғы сәсеү осорона конкрет эш планы булдырырға

Республикабыҙҙың колхоз, совхоз баҫыуҙарында бер-нисә көндән яҙғы баҫыу эштәре йөйләреләсәк. Беҙҙең колхоз крәстиәндәре һәм механизаторҙар хәҙер бары тик бер генә үй һәм теләк — яҙғы баҫыу эштәренә нисек тә яҡшы әҙерлек менән киләү һәм сәсеүҙе ҡыҫҡа срокта, яҡшы сифатлы итеп үтәреп, юғары урожайға инеүҙе һалым хәлмырыу уйы һәм теләге менән йәшәйҙәр. Яҙғы сәсеүҙе иң яҡшы агротехник срокларҙа ойоштороп үткәреү өсөн колхозсылар, механизаторҙар араһында социалистик ярыш көндән-көн киңерәк колас ала бара.

Республикабыҙҙың ауыл хуҡалығы алдында урожайҙы күтәреү, общественный малсылыҡты үҫтереү буйынса йыйыл бик серьез бурыстар тора. Был бурысты үтәү өсөн колхоздарҙа бөтә мөмкинлектәр бар. Колхоздарҙа күптән түгел булып үткән отчет-һайлау йыйылыштары ауыл хуҡалығы артелдәрендә файҙаланылмай яткан бик күп резервтарҙың булыуын асты. Был иҫке резервтарҙе хәрәкәткә килтереү, МТС һәм колхоздарҙың бөтә материаль-техник һәм хеҙмәт ресурстарын тулыһынса һәм дөрөҫ файҙаланыу, һәр бер трактористың һәм һәр бер колхозсының смена һәм көндәлек эш нормаһын арттырыу үтәүенә өлгөшөү яҙғы сәсеү планының уңышлы үтәлеүен хәл итәсәк.

Быға өлгөшөү өсөн баҫыу эштәренең дөрөҫ һәм аныҡ план нигеҙенә ойоштороловҙы талап итеүе. Колхоздарҙың һәм машина-трактор станцияларының бай тәжрибәләре яҙғы сәсеү осорона төҙөлгән эш пландарының колхоздарҙа, трактор һәм баҫыуҫылыҡ бригадаларында булған бөтә көсте һәм средстволарҙы дөрөҫ файҙаланыуға, бөтә тор баҫыу эштәрен бергә дөрөҫ бәйләп алып барыуға һәм уны ваҡытында башҡарып сығыуға зур ярҙам итәсәк күренә. Яҙғы сәсеү осорона төҙөлгән эш пландары шулай уҡ МТС-тарҙың машина-трактор паркын, колхоздарҙағы эшсе һәм йәнле тартыу көстәрен рациональ файҙаланыуға, эш сәғәттәрен тығыҙлауға мөмкинлек биро.

Ташлы МТС-ында интәш Мәхмәтов етәкселек иткән трактор бригадаһы үҙған йыл «Шаҡ» колхозын хеҙмәтләндерҙе. Был трактор бригадаһы яҙғы баҫыу эштәрен бары тик аныҡ төҙөлгән эш планы нигеҙендә генә алып барҙы. Был планға тиклем йәки был тор баҫыу эштәренең ҡайҙа һәм нимәлә срокларҙа үтәлергә тейешлеге күрһәтелгәйне. Шулай уҡ план был трактор бригадаһы хеҙмәтләндергән интәш Хамматов етәкселек иткән баҫыуҫылыҡ бригадаһында ла булды. Трактор бригадаһы менән баҫыуҫылыҡ бригадаһы был планды үтәү өсөн бергәм, ныҡлы көрәш алып барҙылар. Быны шул арҡала был бригадалар яҙғы баҫыу эштәрен 6 көн эсендә яҡшы сифатлы итеп үтәп сығыуға өлгөштөләр.

Ләкин күпселек районларҙа баҫыу эштәре осорона план төҙөүгә тейешле иғтибар бирелмәй, был мөһим эште йыл һайын өҙөп киләләр. Быны тик урындағы партия, совет органдарының һәм колхоз, МТС етәкселәренең был эште баһалап еткермәүҙәре менән генә аңлатырға була. Үҙған йыл Тәйеүкәлә, Мәләүез, Стәрлетамаҡ, Йылайыр районларының колхоздары яҙғы баҫыу эштәрен планһыҙ алып барҙылар һәм был хәл баҫыу эштәрен бик озаҡҡа һуҙыуға килтерҙе. Быйыл ла быға тейешле иғтибар бирелеп еткерелмәй. Өбәйҙә һәм Воскресен районларында бик күп колхоздар хатта ошо көнгә тиклем яҙғы баҫыу эштәре осоро өсөн эш планы төҙөүгә лә башламағандар.

Район Советы исполкомдары һәм ВКП(б) райкомдары, шулай уҡ колхоз һәм МТС етәкселәре ауыл хуҡалығы эштәрен планлаштырыуҙағы был серьез етешһеҙлектәрҙе тиҙ көндәрҙә бөтөрөү өсөн бөтә сараларҙы күрергә тейештәр. Колхоздарға йыллыҡ производство пландарын, бригаталарға һәм звенолорға производство заданиеларын, яҙғы баҫыу эштәре осорона эш пландарын төҙөүҙе тиҙерәк тамамлауға колхоз правленияларына практик ярҙам күрһәтергә кәрәк.

Яҙғы баҫыу эштәре осорында эштә айырыуса юғары ойошҡанлыҡ талап итәлә. Шуға күрә һәр бер колхоздың, баҫыуҫылыҡ һәм трактор бригадаһының алдан нығлап үйланған аныҡ эш планы булыуы шарт. Колхоздарҙың баҫыуҫылыҡ бригадаһының эш планында урожайҙы күтәреүгә ярҙам итеүсе алдынғы агротехник приемдарҙы ҡулланыуҙа ҡаралған агротехник саралар һәм эш төрҙәрҙең файҙаланыу буйынса йыллыҡ производство заданиеларе аныҡланырға тейеш. Колхоздың баҫыуҫылыҡ һәм трактор бригадаларының эш пландары бөтә колхозсыларҙы һәм механизаторҙарҙы яҙғы баҫыу эштәрен иң ҡыҫҡа срокларҙа һәм юғары агротехник кимәлдә үтәүҙәреүгә, МТС-тарҙың бай техникаһын, шулай уҡ колхоздың үҙенең эшсе көстәрен һәм эш көрәлдарын тулы һәм дөрөҫ файҙаланыуға юналдерергә тейеш. Баҫыуҫылыҡ бригадаларының эшен трактор бригадаларының эше менән тығыҙ бәйләп алып барғанда ғына яҙғы баҫыу эштәрен өлгөлө үткәрергә мөмкин.

Бөтә яҙғы баҫыу эштәрен, атап әйткәндә, ужымдарҙы әҙтәмә азыҡландырыу, уларҙы тырматыу, туҡыҡ һөрөлгән ерҙәрҙе дым һаҡлап ҡалыу, һөрөү ҡатламын тәрәнәйтеү, бөртөкләп ашлыҡ культураларын аҡрыҡы-буй һәм тар рәтле итеп сәсеү, баҫыу һаҡлаусы урман полосаларын ултыртыу һәм урожайҙы күтәреүгә юналдерелгән башҡа шундай мөһим сараларҙы эш планында күрһәтелгән срокларҙа яҡшы сифатлы итеп үткәреү өсөн һәр бер колхоздың, МТС-тың, шулай уҡ трактор һәм баҫыуҫылыҡ бригадаһының сәсеүгә өлгөлө әҙерлек менән килеүе бик мөһим. Ләкин яҙғы баҫыу эштәре башланырға бары тик бер нисә генә көн ҡалыуға ҡарамаҫтан, күпселек МТС һәм колхоздарҙа әле бүлһә әҙерлек эштәре тамамланмаған. Бурыс — трактордарҙы һәм тағылма инвентарҙәрҙе ремонтлауҙы, трактор бригадаларын трактористар, прицепщиктәр һәм башҡа работниктар менән үҙ ваҡытында комплектовать итеүҙән тора. Бөтә трактор бригадаларында ла эш планынан тыш, машиналарҙы дөрөҫ хәрәкәт итереү маҡсатында аныҡ маршруттар төҙөлөргә тейеш. Трактор һәм шулай уҡ баҫыуҫылыҡ бригадаларының эш планында трактористарҙың һәм колхозсыларҙың смена һәм көндәлек эш нормаларын үтәүҙәренә һәм арттырып үтәүҙәренә һәм сәғәт графигын ныҡлы һаҡлауға серьез иғтибар бирергә кәрәк. Ә был беренсе нәүбәттә колхозҙарҙың трактор бригадаларын яҡшы хеҙмәтләндереүҙәренә бәйләнгән. Шуның өсөн лә эш планында ер участкаларын әҙерләү, яҡшылыҡ, һыу һәм орлоҡ ташыу, сәскәстәргә орлоҡ һалыу, баҫыуҙа көйөм түкләнеү өйоштороу мәсьәләләренә конкрет билдәләнергә тейеш.

Механизацияның әленән-әле үҫә барыуы һәм яңы колхоздарҙы әрләтеү шарттарында ауыл хуҡалығы эштәрен дөрөҫ планлаштырыу зур әһәмәткә эйә. Партия, совет һәм ауыл хуҡалығы органдары был эштә колхоздарға әлегекле ярҙам күрһәтергә тейештәр. Һәр бер колхоздың һәм баҫыуҫылыҡ бригадаһының сәсеүгә яҙғы сәсеү осоро өсөн эш планын төҙөүҙе һис киселмәҫтән тамамлауға өлгөшергә кәрәк. Бурыс — ауыл хуҡалығы эштәрен планлаштырыуҙың кимәлен юғары күтәреүҙән, уларҙы иске резервтарҙе файҙаланыуҙа, колхозсылар массаһын яҙғы сәсеү эштәрен ойошҡан үткәреүгә, тоторокло һәм юғары урожай алыуға мобилизовать итеүҙә колхоздарҙың һәм МТС-тарҙың киҫкен ҡоралына әйләндереүҙән тора.

Э. Әхмәтов,
Башҡорт Ауыл хуҡалығы министерствоһының ойоштороу-колхоз бүлеге начальнигы.

РЕДАКЦИЯҒА ХАТ

Совет сауҙаһы принцип... боҙоуға юл ҡуйыла...

Ғафури районы Ерек сельсове... газинынан өс ауылдың пайщик... мәтләндереү бурысы йөкмәтелг... был магазиндан һатыусыһы ... мова культуралы сауҙа итеү ... үҙ өҫтөнә йөкмәтелгән бурысты ... алыҫ тора. Бында магазин ... үҙ ваҡытында асылмай. Шул... уар алырға килеүсе пайщиктар ... Хәкимованы эҙләп, уның ... барырға мәжбүр булалар.

Шуның өҫтәүенә бында совет ... принциптәрен тупаҫ боҙоуға ... ған. Интәш Хәкимова пайщиктар ... килгән иң яҡшы тауарҙарҙы ... йәшерен рәүештә үҙенең яҡын ... ләренә һәм таныш-белештәренә ... сәлән, ул ауылдағы Лотфулла ... шегә йәшерен генә бер нисә ... мәкәр бирен ебәрә. Шулай үҙ ... килгән аҡ ун һәм башҡа төрлө ... ҙың да тик яҡын кешеләренә ... фактҡары бар.

Унан һуң интәш Хәкимова, Рамаз... гән ҡатынға галошты билдәлә... нан бер һумға арттырып һатты. ... ул һатып алыусыларға тауарҙы ... бирә һәм артыҡ түленгән 10-15 ... саны бер ваҡытта ла ҡайтарып ... Үҙенә файҙа килтереү маҡсатын... зингә килгән тауарҙы кәтергә ... роуҙы ҡуллана.

Совет сауҙаһы принциптәрен ... боҙоусы Хәкимоваға тарата тейеш... гандар сара күренәрҙәр тип ышан...

Т. Хәс...

Клуб эшенә иғтибар бирелмәй

Кушнаренко районы Салауат ис... го колхоздың зур һәм уңайлы клу... Ләкин колхоз правлениеһенең ... ағартыу эшенә әһәмиәт бирмәү... һында, клуб бинаһы ҡыш буйы... келәте итеп файҙаланылды. Уның ... һе һүтеп яғылды. Мейес һәм ... ватыҡ, киләүселәргә ултырыу ... дар әҙерләнмәгән.

Колхозда 50-гә яҡын комсомол... Ләкин клуб бинаһының ошондай ... һеҙ халда булыуы комсомолец... союздан ҡыш йәштәр араһында ... массовый эштәр алып барыуға, ... эштәрҙе йәйелдереүгә зур тотҡарлы...

Бындағы комсомол ойошмаһы ... ремонтлау тураһында колхоз правле... интәш Шәриповҡа бер нисә тапҡ... рәжәәт итһә лә, тейешле һөҙөмтә ... шә алманы. Район Советы исполкомы ... культура-ағартыу бүлеге лә Салауат ... мендәге колхозда культура-ағартыу ... рен юлға һалыуға иғтибар итмәй.

Беҙ тиҙ көнҙә был етешһеҙлектәр... бөтөрөлөүен талап итәбеҙ.

З. Кәримов,
комсомолдың тәүге ойошмаһы ... секретаре.

Аҙау ауыл клубының эше яҡшыртылһын

Ауыл клубы — ауылда культура ... ге булып һанала. Ләкин Архангел... йошының ҡайһы бер ауыл Совет... был эшкә тейешле әһәмиәт бирмәй.

Бына Аҙау ауылы клубын алайһы... әлегә тиклем йәштәрҙе политик тәр... өлкәһендә үҙенә йәлеткән бер... үтәй алмай. Клубҡа ремонт үткәреп... үҙ ваҡытында йыйылмай. Бына ... жын булғанлыҡтан, йәштәр клубҡа ... мәйҙәр. Шуның һөҙөмтәһендә бына ... әйләнәһе буйына күҙгә күренерлек ... төрлө лә планлы эш алып барылмай.

Клубта бер генә лозунг, плакат ... Партия һәм хөкүмәт өтәкселәренең ... третәре ҡуйылмаған. Уның эше... тәш Сөләйманов эште яҡшыртыу ... һында бер төрлө лә хәстәрлек күр... район Советы исполкомының культ... ағартыу учреждениеларе бүлеге ... эште менән ҡыҙыҡһынмай, халыҡ ара... культура-ағартыу һәм политик-тә... эштәрен яҡшыртыу буйынса практик ... ралар күрмәй.

Аҙау ауыл клубының эшен яҡшы... ға бик ваҡыт инде.

Н. Ғиззәтуллин.

„Ҡыҙыл Башкортостан“ материалдары эҙенән

„Ново-Александровка агит-массовый эш ойошторолмай“

Ошондай исем менән «Ҡыҙыл Баш... тостан» газетаһының 25-се номе... Черниковск ҡалаһының Ново-Алек... дровка поселкаһында йәшәүсе ... һәм хеҙмәткәрҙәр араһында агит-... вый эштең насар ҡуйылыуы тур... хәбәр баҫылғайны. Был хәбәр ... сығыу айҡанлы ВКП(б)-ның Черни... ҡала комитеты редакцияға түбә... хуанты биҙне:

«Ҡыҙыл Башкортостан» газетаһ... баҫылған был хәбәр тәҙәлеп-контр... ленияһе эргәһендәге партбюро ... шында тикшерелеп, эште яҡшыртыу ... йынса күп кенә практик саралар ... ләнде. Бүлеккә көндәрҙә Ново-Алек... ка поселкаһында станциялар ... новка булдырылды. «Новатор» ... янында художестволы үҙ эшмәҡәр... нәрәк ойоштороло. Быныңғы ... һында ғәмәлдә агит-массаның эш ... есөн агитаторҙар булдыҡ. Хәҙер ... планлы эш алып барабыҙ».

Оборудованиеларҙың файҙаланылыуын тикшерәбеҙ

БӨТӘ МЕХАНИЗАЦИЯНЫ — ТӨҘӨЛӨШ ЛИНИЯҺЫНА

«Башпромстрой» тресының Ишембайҙағы 3-сө номерле төҙөлөш управлениеһе алдығы техника менән ҡоралландырылған. Унда производство планын үтәү өсөн еткерлек һанда бөтә тор төҙөү машиналары, йәки ташыу өсөн яңы автомашиналар һәм тракторҙар бар. Эшсе кәсә менән дә тулыһынса комплектовать ителгән. Төҙөлөш материалдары менән тәьмин итеүҙә лә өҙөлөктәр булғаны юҡ.

Ләкин, шуға ҡарамаҫтан, 3-сө номерле төҙөлөш управлениеһе 1950 йылда торлаҡтар төҙөү планын үтәмәне. Шуның менән бергә, ул государствоға 656 мең һумлыҡ эшен килтерҙе. Апрелдәғы йылда ла ул һәҡ итмәҫлек насар эшләүендә дауам итә. Февраль һәм март айы пландары үтәлеше 60 процент кенә тәшкил итте.

План үтәлешенең өҙөлөүе, бөтәһенән элек, бай техниканы тулы кеүәтендә файҙаланмауҙан һәм эммәтле оборудованиеларҙы насар ҡарауҙан килеп сыға. Уны иҫбат итеү өсөн төҙөлөш участкаларындағы эштең торошон күрһәтеү генә лә етә. Миҫал өсөн интәш Овсянников етәкселек иткән участканы алайыҡ. Ул тәртипһеҙ рәүештә ташланған төҙөлөш материалдары менән тулған.

— Нормала күрһәтелгәненсә, — ти ташсы интәш Трапезников, — һәр бер ташсыға бер ярҙамсы эшсе булырға тейеш. Ә беҙҙә бер ташсыны материалдар менән тәьмин итеү өсөн 4-5 кеше эшләй.

Эшселәр бик зур ауырлыҡтағы шлакоблоктарҙы юғарыға һөсләкәға һалып ташыйҙар. Ә управлениела йөктә күтәреү өсөн хеҙмәт итеүсе механизмдәрҙән транспортерҙар, «Пионер», «Уксинь» кранҙары етерлек. Икенсе номерле участкала яңы транспортер һәр аҙтында тутырып ята. Был ғына ла түгел, унда тағы ла бер нисә электромотор, ҡом иләүгес, бетон һәм балсыҡ изелмәләре бутауҙыс машиналар ҙа һәр аҙтында «һаҡланалар».

Стена һалыу өсөн шлакоблоктар управлениенең үҙенән етештерелә. Бындағы «НК—2» маркалы шлакоблок установкаһы сменаға 5-6 сәғәт кенә эшләтелә. Ул сәғәтенә 150 блок бирә ала, ә ул тик 40-50 блок ғына етештерә. Прораб интәш Филипчев, шлакты йылытыу өсөн күп ваҡыт талап ителә, тип зарлана. Ә шлакты пар кәсә менән йылытыу өсөн махсус йүйылған эҙәнә файҙаланылмай.

Управление етәкселәре, ҡыш кенә төҙөлөш эштәре комгәс, күпме блок етештерелһә, беҙгә шул ғәҙ, тип үҙҙәренә комәтлөнтергәнлер. Пайҙе сезон ваҡытында был установка ғына эшләп сығарған блок етмәйәсәк. Үткән йылдың апрель айында уҡ шлакоблок етештереүсе кеүәтле автоматик станок алынғайны. Был станок әлә кенә тиклем эксплуатацияламай. Уны эксплуатациялау тураһында артыҡ хәстәрлек тә юҡ. Автоматик станок менән бергә алынған электр кәсә менән ағас киптереү машинаһы ла складта тутырып ултыра.

Управлениела оборудованиеларға ҡарата хужаһыҙлыҡ, сиктән тыш насар мөнәсәбәт йәшәй. Оборудованиелар бер кемгә лә бирелгәнлеге билдәләнмәгән, улар ҡайҙа тура килә шунда ташланғандар. Уларҙың төрөш, ремонтлау һәм төҙөкләндереү өсөн бер кеше лә үҙен яуаплы һанамай. Һөҙөмтәлә, ер-яңы механизмдәр бер нисә айҙан һуң сафтан сығалар. Быға миҫал итеп, яңы автоэскаваторҙың бер аҙ ғына эшләгәндән һуң бөҙөлөүын алырға мөмкин.

Техниканы тулы кеүәтенә файҙаланыу төҙөүселәрҙең оҫталығы менән бәйләнгән. Төҙөүселәр өсөн ҡышҡы һәм яҙғы сезон — ҡадрҙар әҙерләү, эшселәрҙең эш квалификацияларын күтәреү буйынса уҡыуҙар ойоштороуҙа ин уңайлы ваҡыт. Был эшкә лә управление етәкселәре яуаплыҡ ҡарайҙар. Бөтә управление буйынса техник уҡыуҙарҙың бер генә төре лә ойошторолмаған. Шулыҡтан да үткән йылда тик алты ғына рационализаторлыҡ тәҡдим индерелеүе, э 1951 йылдың 2 айында бер генә тәҡдим дә индерелмәүе ғәжәп түгел.

Кин йәйелдерелгән социалистик ярыш интеҙлеҙ тығыҙ алдынғы эш методтарын ҡулланып эшләү хеҙмәт етештереүсәнлеген күтәреүҙә төп роль уйнағанлығы һәр кемгә билдәле. Быны 3-сө номерле төҙөлөш управлениеһе етәкселәре аңлап етмәйҙәр. Был өлкәлә улар яуаплыҙлыҡ күрһәтәләр. Кафаров, Сычев, Ковалев интәштәрҙең эш методтары тураһында эшселәр белмәйҙәр ҙә. Прораб участкалары хуҡалыҡ иҫәбенә күсерелмәгәндәр. Материалдарҙы тотонноуға иҫәп алып барылмай, экономия яһау өсөн көрәш ойошторолмаған.

Профсоюз комитеты (председателе интәш Чернигин) эшселәрҙең көйөм йыйылыштарын, производство кәңәшмәләрен уҙғарыу эше менән кәнәғәтләнерлек етәкселек итмәй. Шуныңтан көйөм йыйылыштар бик һирәк уҙғарыла. Эшселәргә управление етәкселәре алдында үҙҙәренең талаптарын әйтергә, яраҡһыҙ эш стилдәрен тәнҡитләргә мөмкинлек юҡ.

3-сө номерле төҙөлөш управлениеһе етәкселәре, бөтә бай техниканы төҙөү линияһына сығарып, хеҙмәтте дөрөҫ ойоштороу юлы менән уларҙы тулы кеүәтендә файҙаланып, государство планын артығы менән үтәргә бурыслылар. Был бурысты уңышлы үтәп сығыу өсөн уларҙың бөтә мөмкинлектәре бар.

Рейдта ҡатнаштылар:

Т. Миңнебаев,
нефтселәр союзының ҡала комитеты инструкторы,

А. Илкәев,
ҡала коммуналь хуҡалығының баш инженеры вазифаһын үтәүсе.

Б. Морзағәлиев,
«Ҡыҙыл Башкортостан» газетаһының үҙ хәбәрсеһе.

Драматург-композитор Хәбибулла Ибраһимов иҗады

Рәхмәт сәләме

Ике яҡлағында көҙгө ҡараңғы һәм тыныҫлыҡ бер тин. Фронт һыҙығының тәрән тылында, аҙ ғына ялҡаҡтарын ҡойорға өлгөргән алмалыҡ һәм сейәлектәр араһында ятҡан станция тәрән тынлыҡҡа сумған. Станцияның төрлө яҡтарынан бер өйөнән гармон тауышы ҡушылып, йөрәктәрҙе елкендереп һәм ялҡа, әлегә тиклем ишетелмәгән яңы бер йыр яңырай.

Советтар ере — Тыуған илебеҙ,
Бөйөк Сталиндең һөйгән улы беҙ,

Шул һеҙем бирган ғәйрәт һәм нурҙан йылыға беҙҙең көрәш юлыбыҙ.

Батыр күңелдә,
Гүзәл ғүмерҙә
Шул илгә бирелү
Бәхет түгелме!

Ватан хаҡына, ата хаҡына
Бирелеп һуғыш, яуған уттарға.
Тыуған еркәйҙе, гүзәл илкәйҙе
Ҡанға бирмәҫкә фашист дошманға!

Яңғыраған һүҙҙәр, бик асыҡ булып, ой тыныҡлығы кешеләргә лә ишетеләләр.

Был өй — башҡорт һыбайлылары дивизияһының командиры генерал-майор Шәкәратовтың поход шарттарында, көн һайын алмашынып тора торған квартирларының береһе ине. Бында бөгөн генерал-майор Башҡортостан халҡының дивизияның воиндарына сәләм, боевой наказ һәм бүләк китергән делегация менән осрашыу көнө булып үтте.

Тәрән уйҙа батып тынған уҡытыусы генерал-майорҙың йөрәнә, йыр тамам бөтөүе менән, ҡаҙанғандарҙай булып, һүҙ ҡушырға *уйланып ҡалды. Ул инде рухлатып* ебәрә һәм бик ятымлы итеп яуаплауы тауыш менән:

— Ҡабатлағыҙ әле, ошоно! — тине. Йыр тағы ла ҡабатланды. Шунан һуң ул бик ихлас алҡышланы, Өфөнән килеүселәрҙең бәғәненә лә төбәлеп һәм мәрәкәләп әйтте:

— Был кемдең музыкаһы? — тип һораны. Генерал менән йәнәшәлә уҡтырыусы, республиканың халыҡ артисткаһы Бәдәр ханым Йосопова:

— Был көй, башҡорт композиторы Хәбибулла Ибраһимовтың Бөйөк Ватан һуғышы көндәрендә яҙған көйҙәренең береһе, — тине.

Генерал Шәйморатов дивизия политбүлегенең оешҡан уҡытыусы работниктәренә, был көйҙе, иртәгәнән ҡалдырмайынса ҡурайсыларҙың өйрәнеп ҡалыуҙарына прошергә ҡушты һәм һүҙенең аҙағында:

— Бик яҡшы, был әҫәр воиндарҙе батырлыҡҡа рухландыра торған һәм беҙгә бик кәрәк булған бер көй. Был композиторға беҙҙән боевой рахмәт сәләме тапшырығыҙ! — тине.

Икенсе көндө беҙ таңға ҡалдыҡ. Улар, ҡасан һәм нисек итеп былай тиҙ үҙләштергәнҙәрҙер, Сарбаевтар, был көйҙе беҙҙең яныбыҙға ҡуш ҡурай менән уйнап килеп керҙеләр.

Генерал-майорҙың ботә дивизия исеменән әйткән был боевой сәләме композиторҙы яңы иҗади эштәргә рухландырҙы. Бынан һуң ул үҙенең «Фронтҡа киткәндә», «Ҡайтырма сибәрем» исемле матур көйҙәрен яҙа инде. Украина композиторы Ф. Е. Ковицкий менән берлектә «Ватан өсөн» тигән бер ҡанлы опера бар-лыҡҡа килтерҙеләр.

Был әҫәрҙәр, композиторҙың Бөйөк Ватан һуғышы йылдарында яҙа инде. Ватан һуғышы йылдарында яҙа инде. Ватан һуғышы йылдарында яҙа инде.

СПЕЦИАЛИСТ КӘҢӘШТӘРЕ

Гранул ашламалар—мул урожай үҫтереүҙә мөһим сара

Республикабыҙҙың колхоздары һәм совхоздары алдында ауыл хуҙалығы культураларының урожайлылығын күтәреү бурысы тора. Быны уңышлы үтәүҙә бөтә төр ашламаларҙы дөрөҫ һәм тулыһынса ҡулланыу ҙур әһәмиәткә эйә.

Былтыр Башҡортостан бик күп минераль ашламалар, шул иҫәптән, байтаҡ суперфосфат ашламалары алды. Һәр бер колхозда минераль ашламаларҙы дөрөҫ ҡулланыуҙы һәм шуның менән урожайҙы күтәреүҙе тәьмин итергә кәрәк.

Бығаса колхоздарҙа оналған суперфосфат тупраҡҡа һибеү юлы менән индерелде. Былай индергәндә үҫемлектәр был ашламаларҙы фосфорлы әсетмәнең тик 10-20 процентен генә файҙалана алалар. Ашламаның ҡалған өлөшө тупраҡта юғалтыла. Был, ашламаны бик ҙур күләмдәрҙә, һәр гектарға 3-4 центнер суперфосфат индереүҙе талап итә.

Академик Лысенко минераль ашламаларҙы, беренсе нәүбәттә, суперфосфат ашламаһын ҡулланыуҙың яңы ысулдарын тәҡдим итте. Бында суперфосфат гранул рәүешендә, йәғни бәләкәй генә ҡаҡ ҡәҫтәр формаһында ҡулланыла. Гранул ашламалар араһында бигерәк тә органик-минераль ашламаларҙан эшләнгән гранулдар ҡиммәтле булып иҫәпләнә. Бындай гранулдарҙың һәр бер киҫәгендә суперфосфат та, шулай уҡ органик (мәҫәлән, серегән тире) ашламаһы ла була. Шуның менән бергә, гранул суперфосфат ашламаһын ашлыҡ орлоҡтарына аралаштырып теҙмә сәскес машинаһы менән сәсергә мөмкин. Бында һәр бер гектарға тик 50—100 килограмм ашлама тотонола. Шул уҡ ваҡытта уның урожайҙы күтәреүҙәге йоғонтоһо, оналған суперфосфатты һәр гектарға 3-4 центнер индергәнгә күрә уҡ була.

Гранул суперфосфат ашламаһын ҡулланыу буйынса тәжрибә учреждениеларе, шулай уҡ колхоздар һәм совхоздар тарафынан ҡиң күләмдәрҙә үткәрелгән һынауҙар шуларҙы күрһәттеләр. Гранул фосфаттарын һәм органик-минераль гранулдарын индереү, бигерәк тә уларҙы орлоҡ менән бергә рәттәргә сәскәндә, ашламаларҙың йоғонтоһо бик ҙур була. Ашламаларҙың бындай ысулда ҡулланыу, ауыл хуҙалығы культураларының урожайлылығын күтәреүгә ҙур йоғонтоһо яһай менән бергә, ашламаларҙың экономияны тотонорға мөмкинлек бирә.

Гранул суперфосфаттарҙы ҡулланыу буйынса Башҡортостанда үткәрелгән һынауҙар ҙа яңы ысулдарын тәҡдим итте. Бында суперфосфат гранул рәүешендә, йәғни бәләкәй генә ҡаҡ ҡәҫтәр формаһында ҡулланыла. Гранул ашламалар араһында бигерәк тә органик-минераль ашламаларҙан эшләнгән гранулдар ҡиммәтле булып иҫәпләнә. Бындай гранулдарҙың һәр бер киҫәгендә суперфосфат та, шулай уҡ органик (мәҫәлән, серегән тире) ашламаһы ла була. Шуның менән бергә, гранул суперфосфат ашламаһын ашлыҡ орлоҡтарына аралаштырып теҙмә сәскес машинаһы менән сәсергә мөмкин. Бында һәр бер гектарға тик 50—100 килограмм ашлама тотонола. Шул уҡ ваҡытта уның урожайҙы күтәреүҙәге йоғонтоһо, оналған суперфосфатты һәр гектарға 3-4 центнер индергәнгә күрә уҡ була.

Гранул суперфосфат ашламаһын ҡулланыу буйынса тәжрибә учреждениеларе, шулай уҡ колхоздар һәм совхоздар тарафынан ҡиң күләмдәрҙә үткәрелгән һынауҙар шуларҙы күрһәттеләр. Гранул фосфаттарын һәм органик-минераль гранулдарын индереү, бигерәк тә уларҙы орлоҡ менән бергә рәттәргә сәскәндә, ашламаларҙың йоғонтоһо бик ҙур була. Ашламаларҙың бындай ысулда ҡулланыу, ауыл хуҙалығы культураларының урожайлылығын күтәреүгә ҙур йоғонтоһо яһай менән бергә, ашламаларҙың экономияны тотонорға мөмкинлек бирә.

Гранул суперфосфаттарҙы ҡулланыу буйынса Башҡортостанда үткәрелгән һынауҙар ҙа яңы ысулдарын тәҡдим итте. Бында суперфосфат гранул рәүешендә, йәғни бәләкәй генә ҡаҡ ҡәҫтәр формаһында ҡулланыла. Гранул ашламалар араһында бигерәк тә органик-минераль ашламаларҙан эшләнгән гранулдар ҡиммәтле булып иҫәпләнә. Бындай гранулдарҙың һәр бер киҫәгендә суперфосфат та, шулай уҡ органик (мәҫәлән, серегән тире) ашламаһы ла була. Шуның менән бергә, гранул суперфосфат ашламаһын ашлыҡ орлоҡтарына аралаштырып теҙмә сәскес машинаһы менән сәсергә мөмкин. Бында һәр бер гектарға тик 50—100 килограмм ашлама тотонола. Шул уҡ ваҡытта уның урожайҙы күтәреүҙәге йоғонтоһо, оналған суперфосфатты һәр гектарға 3-4 центнер индергәнгә күрә уҡ була.

Бер үрнәк тәжрибә баҫыуында, һоро-урман тупраҡында, гранул фосфатты рәткә индереү тағы ла яҡшыраҡ һөҙөмтә бирҙе. Бында фосфор ашламаһы индерелмәгән баҫыуҙа бойҙайҙың һәр гектарҙан алынған урожайы 18 центнер тәшкил итте. Ә оналған суперфосфатты (һәр гектарға 120 килограмм) һибеп индереү һәр гектарҙа урожайҙы 3,5 центнергә, суперфосфат гранулын һәр гектарға 30 килограмм иҫәбенән рәттәргә индереү урожайҙы 9,3 центнергә, серегән тире менән суперфосфат гранулын һәр гектарға 60 килограмм иҫәбенән индереү урожайҙы 5,3 центнергә артыҡ бирҙе.

Заводта эшләнгән гранул суперфосфатының, шулай уҡ колхозда әҙерләнгән серегән тире һәм суперфосфат гранулының орлоҡтар менән рәттәргә индергән һәр бер центнере, оналған суперфосфатты һибеп индереүгә ҡарағанда, урожайҙы 4-5 центнергә артыҡ бирҙе.

Гранул суперфосфаттарын башҡа культуралар аҫтына индергәндә лә яҡшы һөҙөмтәләргә өлгөшелә. Өфө тәжрибә баҫыуында орлоҡ менән аралаштырып индерелгән 50 килограмм суперфосфат урожайҙы 5,2 центнергә арттырҙы. Бөрө районы Дзержинский исемендәге колхозда 4 центнер серегән тире һәм суперфосфат гранулы картоф урожайын 49 центнергә күтәрҙе. Ә оналған суперфосфатты индергәндә өҫтәмә урожай тик 28 центнер генә булғайны.

Былтыр бөтә лә беҙҙең республика шарттарында суперфосфат гранулының юғары эффектле булыуын күрһәтә.

Колхоздарҙа гранулдарҙы әҙерләүҙә иң ябай ысул — әйләнеп торған мискәләр ҡулланыу. Етештереүсәнлекте арттырыу өсөн бер уҡ күсәргә 2—3 мискә ҡуйырға һәм уны әйләндереү өсөн электр мотырын, йәки ат көсөн файҙаланырға кәрәк.

Гранулдарҙы сәсеү көнөндә генә орлоҡ менән аралаштырырға кәрәк, юҡ һәм уларҙы бергә тотоу орлоҡтарҙың сығышын кәметеүе мөмкин. Заводта эшләнгән суперфосфат гранулы илән тәҙәртылса һәм 3-5 миллиметр ҙурлыктағылары ҡулланыуға алына. Рәттәргә индереү нормаһы бер гектарға 50-75 килограмм. Органик һәм минераль ашламалар гранулын рәттәргә индереү өсөн суперфосфат һәм серегән тиреҫтә һәм торфты әҙерләгәндә, уларҙың ауырлыҡтары бер тигеҙ булырға тейеш. Бер гектарға бындай 80-100 килограмм гранул индерелә. Органик минераль ашламаларҙың гранул бөртектәре 3-5 миллиметр ҙурлығында булырға тейештәр.

Картоф өсөн гранул әҙерләгәндә, уның серегән тире өлөшөн күберәк итергә кәрәк. Бер өлөш суперфосфатҡа 3-4 өлөш серегән тире булыуы яҡшы. Шулай уҡ серегән тире менән һыу ҡушып гранул эшләргә мөмкин. Бындай гранулдарҙы оялы ысулда индерергә кәрәк. Норма — гектарына 3-4 центнер.

Гранул ашламалар ҡулланыу урожайлылыҡты күтәреүҙә мөһим сара булып тора. Шуға күрә гранул ашламалар ҡулланыуға ауыл хуҙалығы органдары һәм колхоз етәкселәре ныҡ иғтибар итергә тейештәр.

Б. Шиленко,
Башҡортостан баҫыусылыҡ-тәжрибә станцияһының ашламалар бүлеге мөдире.

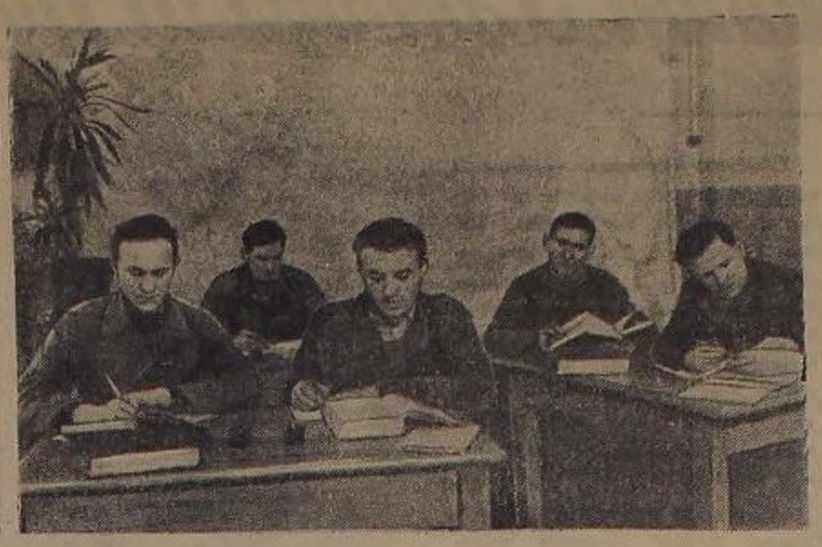

Өфө Ленин ордены нефть эшкәртеү заводының йәш нефтселәре производствола стахановса эшләү менән бер үк ваҡытта институттарҙа һәм техникумдарҙа уҡып, үҙ белемдәрен күтәрәләр.

Һүрәттә: Нефть техникумының ситтән тороп уҡыусы студенттәре (һулдан уңға) — 10-сы номерле цехтың өлкән операторы И. Казанцев, цех мастере А. Ульянов, 10-сы номерле цехтың беренсе операторы П. Исаев, цех мастере М. Фәтхуллин һәм 9-сы номерле цехтың өлкән инженеры А. Закиров питәштәр заводтың техник библиотекаһында нәүбәттәге занятиеларға әҙерләнәләр.

Л. Якубов фотоһы.

КЛУБ ӘРГӘҺЕНДӘ ЛЕКТОРИЙ

Талҡалаевка ауыл клубы — колхозсыларҙың иң яратып йөрөгән урыны. Клуб әргәһендә 12 кешенән колхоз лекторийе ойошторолған. Унда уҡытыусылар, медицина работниктәре һәм ауыл хуҙалығы алдынғылары һәр төрлө темаларҙа докладтар менән сығыш яһайҙар. Мәҫәлән, колхоз фермаһының мөдире питәш Побочий общественный малсылыҡтың продукт биреүсәнлеген күтәреү юлдары тураһында, мәктәп директоры питәш Моисеенко коммунизмдың бөйөк төҙөлөштәре тураһында доклад яһанылар.

Клубтың активистәре кистереп газеталар уҡыйҙар, беседалар үткәрәләр, стена газеталарын һәм боевой листоктарҙы сығарыуҙа актив ҡатнашалар.

А. Клементьев,
Стәрлетамаҡ районы.

Балаларҙың йыр байрамы

ВЛКСМ-дың Черниковск ҡала комитеты ҡала мәғариф булеге менән берлектә балаларҙың йыр байрамын уҙғарҙы. Ҡаланың тарихында беренсе тапҡыр уҙғарылған был күңелле байрамға өс ай буйына ныҡлы әҙерлек алып барылды. Бөтә мәктәптәрҙә лә халыҡ көйҙәре, совет композиторҙарының әҫәрҙәре өйрәнелде.

Йыр байрамына төрлө мәктәптәрҙән 1 меңдән артыҡ бала килде. 24-се мәктәп уҡытыусыһы питәш Ионасьян унда ҡатнашыусыларға йыр тураһында лекция һөйләне. Лекциянан һуң сәхнәгә төрлө мәктәптәрҙән хор коллективтәре бер-бер артлы сығып, бәхетле тормош һәм тағы ла яҡшыраҡ киләсәк тураһында йырҙар йырланылар.

15, 18, 22, 24-се мәктәптәрҙән һәм 1-се номерле балалар йорттоноң хор коллективтәре «Сталин тураһында йыр», «Шорс», «Шат егеттәр», «Йәш пионерҙәр маршы» һәм башҡа йырҙарҙы яҡшы итеп башҡарҙылар. Был күңелле байрам залда булған бөтә уҡыусы балаларҙың аяҡ өсөн басып «Советтар Союзы Гимнын» йырлауҙары менән тамамланды.

М. Мостафин.

КЫСҠА ХӘБӘРҘӘР

Талбазы. Ошо көндәрҙә район газетаһы редакцияһы селькорҙар һәм колхоз стена газеталары редакторҙарының ҡәнәшмәһен үткәрҙе. Ҡәнәшмәлә 40-тан артыҡ кеше ҡатнашты. Бында район газетаһы редакторы питәш Мәләков яҙғы сәсеү осоронда стена газеталарын ойоштороу һәм уларҙың бурыстары тигән тема-ға доклад яһаны.

В. Гаврилов.

* * *

Белорет. Салауатов Ғариф (Зәйәк ауылы) бик оҫта һунарсылыҡ итә. Ул быйыл Заготживсырьеға 15 һуһар, 29 шәшке, 90 тейен һәм башҡа бик күп йәнлек тиреләре тапшырыҙ, сезон планын 300 процентҡа үтәне.

Әле күптән түгел ул үҙенең һунарсы әҙтәре әрҙамында бер айыу тотоп ҡайтты.

Г. Зәйнуллина.

Әбйәлил районындағы Аскар урта мәктәбе уҡыусылары быйыл ГТО нормаларын отличноға тапшырҙылар. ГТО нормаларын тапшырыу өсөн булған ярышта беренсе һәм икенсе урынды алыусылар грамоталар менән бүләкләнделәр.

Шаһиев.

* * *

Поматау умартасылыҡ техникумы совхоз һәм колхоздарҙың умарталығында эшләү өсөн һуңғы 3-4 йыл эсенә 500-ҙән артыҡ умартасы әҙерләп сығарҙы. Техникум быйыл йәй тағы ла әреләтелгән колхоздарҙа эшләү өсөн 86 агроном сығара. Хәҙер был студенттәр республикабыҙҙың умартаға бай булған колхоздарына практикаға киттеләр.

Ә. Әхтәмов.

КОРЕЯЛАҒЫ ВАҠИҒАЛАР

Халҡ армияһы баш командованиеһенән белдереү

ПХЕНЬЯН, 30 март. (ТАСС). Корея халҡ-демократик республикаһы Халҡ армияһының баш командованиеһе 30 мартта оноларҙы хәбәр итте: Халҡ армияһы частәре Ҡытай добровольецтәре менән берлектә бөтә фронттарҙа ла дошманға уның йәнле көсөнә һәм техникаһына юғалтыуҙар килтереп, көсләп алып барыуҙа дауам итәләр.

Көнбайыш фронттә, Сеулдан көнбайышҡараҡ районда дошмандың мелеты атып төшорелде.

Кореяға Грециянан өсөнсө батальон ебәрелде

СОФИЯ, 29 март. (ТАСС). Болгария телеграф агентствоһы оноларҙы хәбәр итә:

«Азат Греция» радиостанцияһы, Греция хөкүмәте 27 мартта Кореяға грек йәштәрҙән һәм офицерҙарҙан өсөнсө батальон ебәрҙе, тип белдерә. Был батальон Кореяла бығаса урнашҡан грек монархо-фашистик легеонерҙарға оҫраған грек монархо-фашистик легеонерҙарынан тәүге ике батальонына ярҙам ителасаҡ.

Көнбайыш Германия хеҙмәтсәндәренән кайтанан милитаризациялауға һәм хәйерселеккә каршы көрәш

БЕРЛИН, 29 март. (ТАСС). Бөтә Көнбайыш Германияла Көнбайыш Германияны ҡайтанан милитаризациялауға һәм халҡ массаларының бик тиҙ хәйерселеккә төшә барыуҙарына ҡаршы хеҙмәтсәндәрҙең көсләп хәрәкәте үҫә бара. Һуңғы аҙна эсендә был хәрәкәт бигерәк тә көсәйҙе. Көнбайыш Германияның күп һанлы ҡалаларында һәм халҡ йәшәй торған пункттарында массовый забастовкалар һәм протест демонстрациялары булып үтте.

Берлиндәге демократик матбуғаттың билдәләүенә ҡарағанда, күптән түгел бер үк көндө Нюрнбергта һуғышҡа һуң ин ҙур һәм көслө демонстрация булған, унда 80 мең кеше ҡатнашҡан. Аугсбургта 30 мең кеше ҡатнашлығында демонстрация булған. Мюнхен, Фюрт, Людвигсбупперталь, Ремшейд, Бремен, Киль һәм Көнбайыш Германияның башҡа ҡалаларында ҡайтанан милитаризацияларҙы һәм хәйерселеккә ҡаршы уларға ҡарата башҡа күтәрҙе һәм демонстрацияларҙы сыҡты.

Нюрнбергта демонстрантлар: «Бонн Аденауэрҙең аслыҡ хөкүмәте!», «Халҡтарҙың арҫаһайтыҫыҡ, министр Эрхарды эшенән алып ташлағыҙ!», «Потсдам урынына май биргеҙ, дивизиялар урынына эш хаҡтарын арттырығыҙ!» — тигән лозунгылар күтәреп сыҡтылар.

КӨНБАЙЫШ ГЕРМАНИЯ ЭШСЕЛӘРЕ РЕМИЛИТАРИЗАЦИЯЛАУҒА ҠАРШЫ, ТОРМОШ ШАРТТАРЫН ЯҠШЫРТЫУ ӨСӨН КӨРӘШКӘ ҠУШЫЛАЛАР

БЕРЛИН, 30 март. (ТАСС). АДН агентствоһының Кельндән алған хәбәр итеүенә ҡарағанда, Англия оккупация зонаһында — Кельндә «Форд-Вер» заводында сығарылла торған «Дас флистанд» газетаһы эшселәрҙең көрәш программаһын баҫып сығарған. Был программала ул заводтың производство советына кандидаттар «Көнбайыш Германияны ҡайтанан милитаризациялауға булған бөтә ыҡтылыштарҙы кире ҡағырға һәм Германияның берҙәмлеген аяҡҡа баҫтырыу өсөн көрәшергә йөкләмә алынырға» тип тәҡдим итә.

Программала шулай уҡ түбәндәгеләрҙе өлгәшеү талаптары ҡуйылған: хәрби авторомашиналар етештереүҙе туҡтатыу, уның урынына граждандар ихтыяжына кәрәкле автомашиналар етештереүгә; заводтың бөтә эшселәрҙе һәм хеҙмәткәрҙәрҙе кимәйселектән өстәмә эш хаҡы түләнеүе; Германияның берҙәмлеген аяҡҡа баҫтырыуға; эшселәрҙең предприятиелә-ре ҡарары итеүҙе ҡатнашыу хоҡуҡтарын булдырыуға; эш сәғәтенән тыш эшләтеүҙе бөтә тәртыуға; йылына кәм тигәндә 15 көн отпуск биреүгә; әленән-әле ҡабатланып булған производствола ҡаза булған эксплуатацияға ҡаршы көрәшеүгә; кеше йәшәрлек тормош шарттарын булдырыуға һәм башҡаларға өлгәшеү.

Бразилия президентенә Трумэндең йәшерен хаты тураһында Телепресс агентствоһы

НЬЮ-ЙОРК, 30 март. (ТАСС). Телепресс агентствоһының хәбәрсеһе Рио-де-Жанейронан (Бразилиянан) Бразилияның күптән түгел һайланған президенты Вартаска АҠШ президенты Трумэндең йәшерен хаты тураһында хәбәр итә. Америка президенты үҙенең хатында Вартасты Бразилиялағы демократик хәрәкәткә ҡаршы «каты ҡул менән» яза бирергә, прогрессив газеталарға һәм Бразилияның профсоюз хәрәкәтенә ҡаршы ныҡлы сараларҙы күрергә саҡыра. Трумэн Вартасты Аргентина президенты Перонның «шпиналарын» айырыуса иғтибар итергә кәңәш бирә. Унан ары ул, Вартасты президент посына һайлау Конгресса «ҡанмаль һанда һалдаттар» ебәреүҙе тәҡдим итергә ярҙам итер тигән ышаныс белдерә.

ХРОНИКА

Башҡорт АССР-ы Верховный Советы Президиумының 1951 йылдың 31 мартындағы Указы менән питәш А. К. Ермолаев, икенсе эшкә күсеүе айҡанлы, Башҡорт АССР-ы Министрҙәр Советы Председателенең беренсе Урынбаҫары вазифаларынан бушатылды.

F. F. ҒАФАРОВ.

ЯПОНИЯ—АЗИЯЛА АМЕРИКА АГРЕССИЯҺЫНЫҢ БАЗАҺЫ

Америка империалистәре үҙҙәренең Алыҫ Көнсығышта агрессияларын киңәйтеү планында Японияға ҙур роль биреләр. Уларҙың фекерҙәре буйынса, Европала хәрби авантюралар өсөн плацдарм һәм пушка итенең сығанағы Көнбайыш Германия булһа, Япония милитаризмен ҡайтанан торғоҙоп был илде лә үҙҙәренең Азиялағы шул уҡ плацдарм һәм пушка итенең сығанағына әүерелдерәләр.

Оккупациялауҙағы держава булыуҙан файҙаланып, АҠШ төҙөгә ҡаҙымдарында уҡ, Японияны демилитаризациялау һәм демократизациялау тураһында Потсдам декларацияһында яҙылған программаны тупаҫ рәүештә Япония милитаризмен яңғыҙ баҫтырыу һәм был илде Америка-ның Алыҫ Көнсығыштағы хәрби-стратегик базаһына әүерелдереү программаһы менән алмаштыра башланылар.

Америка оккупацион властәре Японияла уның элекке реакцион режимынан киҫкен — экономикала капиталистик монополияны һәм ауылда феодаль мөнәсәбәттәрҙе шул көйөнсә ҡалдырҙылар. Оккупация башланғандан һуң, күп тә үтмәй, Америка генералы Макартур штабы Японияны бөтә юнәлештәр буйынса хәрби-политик, экономик һәм идеологик юнәлештәр буйынса туранан-тура демилитаризациялауҙы тормошҡа ашырыуға күсте.

Бер үк ваҡытта, америкалылар Япония территорияһында үҙҙәренең хәрби плацдармдарын булдырыу буйынса ҡыҙыу эш башланылар. Хәрби-һауа һәм хәрби-диңгеҙ базаларын төҙөү, стратегик юлдар һалыу, хәрби городмалар төҙөү, хәрби предприятиелә-рҙе яңғыҙ баҫтырыу һәм киңәйтеү һәм башҡа шундай эштәр башланды. 1948 йылда уҡ инде америкалылар-ҙың Японияла 100-ҙән артыҡ аэродромдары бар ине.

Японияның хәрби предприятиеларен яңғыҙ баҫтырып һәм киңәйтеп, Америка империалистәре уларға хәрби ҡоралдар етештереүгә ҙур һанда заказдар бирҙеләр. «Мицубиси» концерне америкалылар өсөн алыҫҡа ата торған орудие һәм танкыға ҡаршы пушка етештерә башланы, «Ишикавадзима» заводтары танкылар һәм броневиктар, «Ниппон Каяку» концерне — шартлатҡыс матдәләр етештереү өсөн заказдар алды.

Макартур штабының официаль мәғлүмәттәре буйынса, Японияла америкалы-ларҙың хәрби заказдары 1951 йылдың 14 гинуарына 200,5 миллиард доллар тәшкил итте, йәғни, үҙған йылдың 25 декабренән алып 18 миллион самаһы долларға үҫте.

Японияның яңғыҙ баҫтырылған хәрби промышленность потенциалын үҙҙәренең агрессия маҡсаттарында файҙаланыу менән бер үк ваҡытта, американ-япон реакцияһы илдең ҡораллы көстәрен дә яңғыҙ баҫтыра. Быныһын ес йыл элек үк төҙөлгән «судноларҙ йөрөтеүҙе һаҡлау буйынса совет», Ҡытай матбуғаты күрһәтеүенса, йөшерелгән хәрби-диңгеҙ министерствоһы булып тора. Был советте төҙөгөс, уға 125 хәрби карап бирелде. Һуңынан уларҙың һаны байтаҡ арты.

Ҡала, ауыл тирәһе юлы полицияһы тигән һылтау аҫтында Америка оккупантары Японияның ҡоро ер армияһын да яңғыҙ баҫтырып башланылар. 300 мең самаһы кешенән торған был полиция көстәре, элекке хәрби округтарҙың территорияларына тура килтереп ойоштороу яҡынан, Японияның 6 районына бүленгәндәр.

Был полиция көстәренән тыш, Корея АҠШ агрессияһы башланғандан һуң ҡыҫҡа ғына ваҡытта, Макартур приказы буйынса полиция резервтәре тип аталған корпус барлыҡҡа килде. Был корпус составының һаны башта 75 мең кешенән билдәләнгән. Сит ил матбуғаты, атап әйтһәңдә, Америка матбуғаты, был корпусҡа «полиция» исеме тик йәшеренеү өсөн генә йәбештерелгән, тип асыҡтан-асыҡ яҙа. Ысынлап та, тип таный Америка газетаһы «Дейли мейл» резервтәге полиция корпусы япон армияһының 75 меңле дәрәжәһы булып тора.

Азияла агрессив хәрәкәттәрҙе йәйелдереүгә әҙерләнеп, Америка империалистәре был әҙерлекҡә япон милитаристәрен һаман киңерәк ылыҡтыра баралар. Рейтер агентствоһының хәбәр итеүенә ҡарағанда, генерал Макартур 1950 йылдың аҙағына инде Японияның 400-ҙән артыҡ ҙур хәрби әһәмәтселәрен, шул иҫәптән, яуыз милитарист Сигемицуны азат иткән.

Америка империалистәре Кореяға һәм Ҡытай халҡ республикаһына ҡаршы туранан-тура агрессия актына күсеп, Японияны үҙҙәренең базалары сифатында файҙаланыуҙы арттыра баралар. Кореяға беренсе Америка дивизиялары АҠШ-тың Япониялағы оккупацион көскәрҙәре составынан күсерелеүе билдәле; интервенцияның төҙөгә кәңәрәнеп уҡ, Америка япон аэродромдарын файҙалана; япон порттары Америка карантарының базаһына әүерелгән. Япония Американың Кореяға ебәреләһ торған көскәрҙәренең һәм хәрби материалдарының тупланыу пунктына әйләнде.

АҠШ империалистәренең Кореялағы агрессияһында Японияның кин ҡатнашыуын билдәләп, Америка газетаһы «Чикаго дейли ньюс» 1950 йылдың ноябрендә уҡ «Японларҙың ярҙамы булмаһа беҙ Кореянан ҡыуылған булыр инек», тип яҙҙы.

Американың Тайвандағы агрессияһында ла Япония роленең мөһимлеге шунан кәм түгел.

Макартур үҙенең яңы йыл мөрәжәғәтендә АҠШ ҡайтанан ҡоралландырылған Японияны «Азияның яҙмышына кәсле йоғонто яһау өсөн файҙаланырға уйлай», тип оятһыҙ рәүештә асыҡтан-асыҡ белдерҙе.

Джон Фостер Даллестең Японияға барып ҡайтыуы, хәҙер Японияла, Германиялағы кеүек үк, ялланған армия булдырыу тураһында мәсьәлә Америка империалистәренең практик хәрәкәттәре булыуын иҫбат итә. Үҙған йылдың декабрь урталарында үк әле, Макартур штабы йәшерен приказ бирҙе, уға ярашлы рәүештә Япония хөкүмәте тиҙ кәндә бер милли-он кешенән армия, биш йөҙ мең тонна һыйҙырышлы хәрби-диңгеҙ флоты һәм бер мең самолет составында авиация булдырырға тейеш. Был армия Америка агрессив көстәренең бер өлөшө булып әүерелергә тейеш, уларҙа бөтә төп команда постары американдылар ҡулында булясаҡ, ә ауыр ҡорал АҠШ иҫәбенә алынасаҡ.

Япония менән ярашыу договоры төҙөүгә ҡарата АҠШ-тың политикаһы ла ошо агрессив маҡсаттар менән билдәләнә. АҠШ Японияға бер яҡлы ярашыу договорын байлап, Японияны оккупациялауҙы оҙайтырға һәм унда үҙ көскәрҙәренең һаҡлап ҡалырға теләй.

Японияны ҡайтанан ҡоралландырыуҙы кәсәйтеү һәм уны Америка империалистәренең хәрби авантюраларына тағы ла киңерәк ылыҡтырыуға ынтылыу япон халҡында үҫә барған ҡаршылыҡ тыуҙыра. Америка агрессорҙары һәм япон реакцияһы Японияны тағы ла милли катастрофа юлына индерергә тырышҡанлыҡтарын халыҡ массалары барған һайын асыраҡ аңлай баралар.

В. Харьков.

„ГЛАВКИНОПРОКАТ"тың БАШҠОРТОСТАН КОНТОРАҺЫ
республика экрандарына
П. Павленконың „Ялан ҡояшы" повесе буйынса
„ЯЛАНДА"

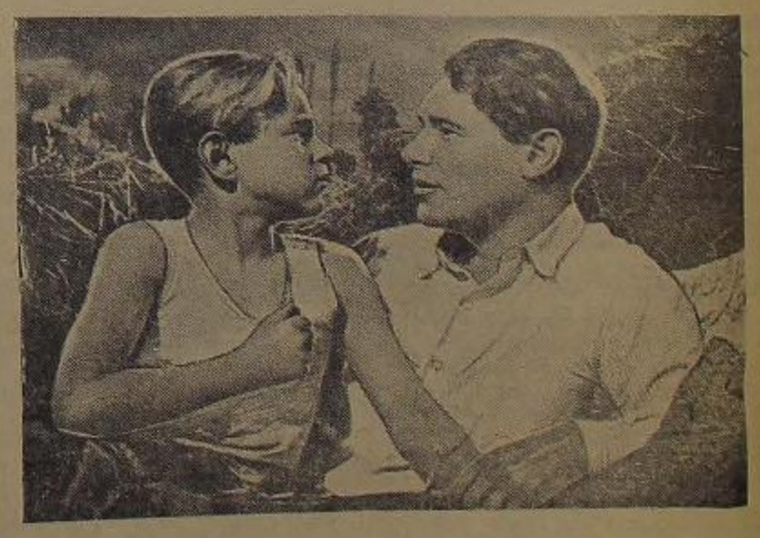

тигән яңы төҫлө художестволы фильм сығара.

А. ГАЛИЧ сценарийһе.
Б. БУНЕЕВ, А. УЛЬЯНЦЕВ постановкаһы.

Роллөрҙө башҡаралар: артистар—М. Бернс, В. Санаев, П. Волков, Б. Елисеев, А. Тарасов, Наташа Защипина һәм башҡалар.

М. ГОРЬКИЙ исемендәге киностудия производствоһы 1951 йыл.

„ГЛАВКИНОПРОКАТ" сығарылышы.
„БАЛЫҠСЫ ҺӘМ БАЛЫҠ ТУРАҺЫНДА ӘКИӘТ"
(А. С. Пушкин буйынса) тигән төҫлө мультипликацион фильм күрһәтә.

Редакцияның адресы: Өфө ҡалаһы, Карл Маркс урамы, 25. Телефон номерҙәре: редактор урынбаҫары — 2-83-87, секретариат — 2-78-48, партия тормошо һәм пропаганда бүлектәре—2-72-26, информация һәм совет төҙөлеше бүлектәре — 2-80-49, ауыл хуҙалығы һәм промышленность бүлектәре — 2-86-29, хеҙмәтсәнәр хаттары, культура һәм тормош бүлектәре—2-90-22.

По 2420

Башҡортостан китаптар нәшриәте полиграфкомбинаты.

Тираж 25.000.

Бөтә илдәрҙең пролетарийҙәре, берләшегеҙ!

КЫҘЫЛ БАШКОРТОСТАН

ВКП(б)-ның Башкортостан Өлкә һәм Өфө ҡала комитеттәре, Башкорт АССР-ы Верховный Советы һәм хеҙмәтсәндәр депутаттарының Өфө ҡала Советы органы.

32-СЕ ЙЫЛ СЫҒА.

1951 йыл
№ 65 (8782)
3
АПРЕЛЬ
ишәмбе

ҲАҠЫ 20 ТИН

БӨГӨНГӨ НОМЕРҘӘ:

МАЙ АЛДЫ СОЦИАЛИСТИК ЯРЫШЫН ХАЛЫҠ ХУЖАЛЫҒЫНЫҢ БӨТӨ ТАРМАҠТАРЫНДА КИҢ ЙӘЙЕЛДЕРӘЙЕК! М. Мостафин. — Вәғәҙә намыҫ менән үтәләр (1-се бит).

Х. Ғәбәйдуллин. — Сәғәт графигы менән эшләйәсәкбеҙ (1-се бит).

Ф. Рябов. — Юғары урожай — трактористың иң яҡшы баһа (1-се бит).

В. Простенюк. — Яҙғы баҫыу эштәрендә МТС-тарҙың эске резервтәрен тулыһынса файҙаланырға (2-се бит).

ПАРТИЯ ТОРМОШО. Ғ. Ғәзизуллина. — Кадрҙарҙы тәрбиәләүгә иғтибарҙы көсәйтәйек! (2-се бит).

Г. Михеев. — Техниканы тулы ҡеүәтендә эшләтеү өсөн (2-се бит).

НЕФТЬ ПРОМЫШЛЕННОСЕНДӘ АРТАБАН ЯҢЫ ЕҢЕҮҘӘР ӨСӨН. Ш. Мәхәмәтшин. — Техниканы тулыһынса файҙаланыу өсөн көрәшәбеҙ (3-се бит).

Р. Сәйфетдинов. — Рационализаторҙарҙың яңы методтары (3-се бит).

Ш. Ғәтиәтуллин. — Тыныслыҡ вахтаһында (3-се бит).

К. Боляндинов. — Тәжрибәле метод менән бораулауҙа ҡайһы бер тәжрибәләр (3-се бит).

С. Агиш. — Счетоводтар (4-се бит).

СПЕЦИАЛИСТ КӨНӘШТӘРЕ. А. Әхмәров. — Парник хужалығын ойоштороу (4-се бит).

Дүрт державаһы сит ил эштәре министрҙәре урынбаҫарҙарының әңгәмәһе (4-се бит).

Төҙөлөш эшен яҡшыртыу хеҙмәтсәндәрҙең культура-тормош кимәлен артабан күтәрә

Өфөгә Башкортостандың төҙөүселәре яңы бурыстар ҡуя. Был көндәрҙә эштәре айырыуса киң колас тейеш. Сөнки башланасаҡ төҙөлөш хеҙмәтсәндәр өсөн яңы торлаҡ йорттары төҙөлөргә, иҫкеләренә капиталь ремонт ҡырырға тейеш. Коммуналь предприятиеләр, культура учреждениеләре өсөн күп ҡылынасаҡ. Ҡалаларҙы төҙөкләндереү эштәре күп.

Ҡаланың бөтәһе лә хеҙмәтсәндәрҙең тормош шарттарын һәм культура кимәлен артабан күтәреүҙә сталинсе хәстәрлеге ҙур. Был эш шуға ла бөҙҙең Тыуған илебеҙҙә государствоның әһәмиәтендәге мөһим бурыс булыуҙан килә. Партияның XVIII съезында ниткән: «Беҙ бөтә эшселәрҙе һәм бөтә колхозсыларҙы культуралы һәм белемле кешеләй итәйек һәм беҙ уны ваҡыты менән үтәйбеҙ», — тигәйне. Бөйөк юлбашҡыҙың был күрһәтмәләре тормошҡа ашырыла һәм бының өсөн шарттар тыуҙырыла. СССР Верховный Советы сессияһы 1951 йыл өсөн халыҡ-культура сараларына 120,8 миллиард һум ассигнование бүлде. Был государство бюджетының 26,8 процентын тәшкил итә.

Шуға ҡарағанда беҙҙең республикабыҙ ла бик ҙур средстволар бүленгән. Халыҡ хеҙмәтсәндәре өсөн бик күп яңы йорттар, коммуналь предприятиелар, культура учреждениелары, мәктәптәр, балалар баҡсалары һәм ялкелар, дауаханә учреждениелары төҙөү кеүек бик күп эштәр башҡарыласаҡ.

Быйыл йылдарҙа ла Башкортостанда ҙур эштәр байтаҡ ҡына эшләнгәйне. Ҡала төҙөлөш ойошмалары, предприятиелар, заводтар һәм совет органдарының хеҙмәтсәндәрҙе йорттан һалынды. Ҡалаларҙы төҙөү эштәрен ҡаҡсыртыу өсөн бөтә көстәрен һалдылар, коммунистик принциптарҙан күрһәттеләр.

Октябрьский — республикабыҙҙың иң ҙур ҡалаһы. Бында төҙөлөш балта тауышы ишетелмәгән көн юк. Яңы эшселәр поселкаһынан ҡала булып үҫеүенә лә бик күп йыл үҙмәгән әле. Тик ошо ҡалала күмер эшендә бында хеҙмәтсәндәр күп ҡатлы, яҡшы төҙөкләндерелгән бик күп йорттар һалынды. Улар урамдарҙа төҙөлә, кварталдар, тотош урам буйлап барлыҡҡа килә. Күп мәктәптәр, балалар баҡсалары, Ҡыҙыл Армия йортонда ла Партияның XVIII съезында ниткән төҙөлөш эштәре ҡаралған. «Беҙҙең Тыуған илебеҙҙә государствоның әһәмиәтендәге мөһим бурыс булып тора. Партияның XVIII съезында ниткән төҙөлөш эштәре ҡаралған. «Беҙҙең Тыуған илебеҙҙә государствоның әһәмиәтендәге мөһим бурыс булып тора. Партияның XVIII съезында ниткән: «Беҙ бөтә эшселәрҙе һәм бөтә колхозсыларҙы культуралы һәм белемле кешеләй итәйек һәм беҙ уны ваҡыты менән үтәйбеҙ», — тигәйне. Бөйөк юлбашҡыҙың был күрһәтмәләре тормошҡа ашырыла һәм бының өсөн шарттар тыуҙырыла. СССР Верховный Советы сессияһы 1951 йыл өсөн халыҡ-культура сараларына 120,8 миллиард һум ассигнование бүлде. Был государство бюджетының 26,8 процентын тәшкил итә.

Шуға ҡарағанда беҙҙең республикабыҙ ла бик ҙур средстволар бүленгән. Халыҡ хеҙмәтсәндәре өсөн бик күп яңы йорттар, коммуналь предприятиелар, культура учреждениелары, мәктәптәр, балалар баҡсалары һәм ялкелар, дауаханә учреждениелары төҙөү кеүек бик күп эштәр башҡарыласаҡ.

Быйыл йылдарҙа ла Башкортостанда ҙур эштәр байтаҡ ҡына эшләнгәйне. Яңа төҙөлөш ойошмалары, предприятиелар, заводтар һәм совет органдарының хеҙмәтсәндәрҙе йорттан һалынды. Ҡалаларҙы төҙөү эштәрен ҡаҡсыртыу өсөн бөтә көстәрен һалдылар, коммунистик принциптарҙан күрһәттеләр.

Октябрьский — республикабыҙҙың иң ҙур ҡалаһы. Бында төҙөлөш балта тауышы ишетелмәгән көн юк. Яңы эшселәр поселкаһынан ҡала булып үҫеүенә лә бик күп йыл үҙмәгән әле. Тик ошо ҡалала күмер эшендә бында хеҙмәтсәндәр күп ҡатлы, яҡшы төҙөкләндерелгән бик күп йорттар һалынды. Улар урамдарҙа төҙөлә, кварталдар, тотош урам буйлап барлыҡҡа килә. Күп мәктәптәр, балалар баҡсалары, Ҡыҙыл Армия йортонда ла эш ҡыҙа. Яңы ҡаҙылған ҡоҙоҡтар, юлдары асфальтланған. Бында ҙур парк, стадион. Төрлөһө яткан биналар, учреждениелар, торлаҡ йорттары ла күп.

Был эштә ҡаланың һәр предприятиеһе ҡатнаша. Хеҙмәтсәндәр үҙҙәре лә ҡаланың төҙөкләндереү һәм байыҡтырыу ҙур көс ҡалалар. Ә ҡала Советы башҡарма комитеты председателе Иштүк Закиров) һәм партия ҡала комитеты (секретаре Ғәзиз Борольков) ҙур ойоштороу эштәре башҡарылар, төҙөүселәрҙе, ҡала хеҙмәтсәндәрен был мөһим бурысты үтәүгә рухландырылар. Ҡалаларҙы төҙөү эштәрен Ленин районы территориаль төҙөлөш управлениеһе, бигерәк тә уның пикенә номерле управлениеһе коллективтың эштә, эш тәжрибәләре, ошо төҙөлөштарҙың батырлыҡ күрһәтеүсе төҙөүселәрҙең ҡатнашыуҙары һоҡланырлыҡ. Икенсе номерле управление коллективе ҡаланың быйылғы хеҙмәтенә лә пландан тыш 6 мең квадрат метр торлаҡ майҙанды төҙөлөш эксплуатацияға тапшырылды. Молотов районында яңы кинотеатр төҙөлдө. Водопровод селтәре лә байтаҡ ҡына киңәйтелгән. Коммуналь предприятиеларҙың эше лә яҡшыртылды.

Ләкин, әлегәлегән уңыштар ни саҡлы ғына ҙур булһалар ҙа, ҡалаларҙы үҫтереү, төҙөкләндереү темпы партия һәм хөкүмәтебеҙ тарафынан ҡуйылған бурыстарға әйәрә алмай. Яңы төҙөлөштәр менән шөғөлләнеү ҡайһы бер урындарҙа насар тора. Совет хөкүмәтенең беҙҙең республикабыҙҙағы торлаҡ фондын һәм коммуналь хужалығын үҫтереү, культура учреждениелерен төҙөү өсөн булған средстволары тулыһынса үҙләштерелмәй. Өфө ҡалаһында 1950 йылда бындай средстволың 87,8 процентө генә үҙләштерелгән. Э торлаҡ майҙандарын эксплуатацияға биреү кимәле ни бары 62,6 процент кенә тәшкил итә.

Был етешһеҙлектә төҙөлөш ойошмалары менән бергә, промышленность предприятиелеренең дә ғәйептәре ҙур. Башкортостан тауар-транспорт управлениеһе (начальнигы ниткән Воробьев) үткән йылда үҙ коллективына торлаҡ майҙаны төҙөү өсөн бирелгән средстволың 45,6 процентен генә төҙөлөшкә үҙләштерҙе. Телефон аппараттары һәм электротехника заводтарында был һан 14,6 процент кенә тәшкил итә. «Башнефтезавод» берекмәһе һәм тау оборудованиеләре заводында ла ошондай ук хәл.

Бындай предприятиеларҙың төҙөлөш өсөн фонд буйынса бирелә торған материалдарҙы ғына көтөп торалар. Ә кирбес, таш, ағас кеүек урындағы төҙөлөш материалдары әҙерләү өсөн сара күрелмәй. Телефон аппараттары һәм электротехника заводтарына үҙ кирбес заводтарын булдырыу өсөн ике йыл буйы средство бирелә. Ләкин был эшкә башланылмаған да әле, средство файҙаланылмай.

Төҙөлөш ойошмаларының күбеһендә производство процестәре насар ойоштороған. Штукатурсы Сычев, ташсы Диченко, маляр Сайкин ниткәндәрен үҙәл методтары әле булһа төҙөүселәр тарафынан киң ҡулланылмай. Шулай ук тиҙләтелгән метод менән эшләү ҙә насар индерелә. Төҙөлөштә даими ҡарҙар булдырыу, эшселәрҙең квалификацияһын күтәреү өсөн көрәш юҡ. Был хеҙмәт етештереүселегенен түбән булыуына килтерә. Өфө тимер юлының 5-се номерле төҙөлөш участкаһында ул 95 процент, Башнефтестрой тресының 4-се номерле участкаһында 89 процент кенә тәшкил итә.

Өфөлә шулай ук коммуналь хужалыҡ төҙөлөшө лә насар бара. Трамвай селтәрен киңәйтеүгә бүленгән средство 52 процентҡа генә файҙаланылған. Кинотеатр төҙөүгә бүленгән средство тулыһынса файҙаланылмай. Ошондай етешһеҙлектәр булыуға ҡарамаҫтан, бындай мөһим мәсьәләләр менән Өфө ҡала Советы исполкомы етәкселек итмәй. Партияның ҡала ойошмалары эшкә контроллек итмәйҙәр. Етешһеҙлектәргә үҙ ваҡытында сара күрелмәй. Төҙөүселәр коллективтәре араһында политик-массовый эш йомшаҡ ойошторолған.

Быйыл торлаҡ йорттарын төҙөү, ремонтлау, коммуналь хужалыҡты үҫтереү, культура учреждениеләре һалыу һәм ҡаланы төҙөкләндереү буйынса ҡуйылған бурыстар айырыуса ҙур. Бындай эш өсөн Өфө ҡалаһында рына ла унар миллионлаған һум средство үҙләштерелергә тейеш. 23,5 мең квадрат метр торлаҡ майҙаны, 32,5 квадрат метр культура-тормош учреждениеләре төҙөргә кәрәк. Ә бөтә республикала был бигерәк тә ҙур һандарҙы тәшкил итә.

Совет хөкүмәтенең һәм большевиктар партияһының хеҙмәтсәндәрҙең яҡшы көнкүрешенә һәм культура төҙөлөшенә күрһәткән ярҙамын тулыһынса файҙаланыу өсөн партияның тәүге ойошмаларына, район һәм ҡала комитеттарына, совет һәм профсоюз органдарына бик ҙур эш башҡарырға, ысын көрәш ойоштороргә, тәнҡит һәм үҙ-үҙеңде тәнҡитләү киңәйтергә, эштә ҡалыусылыҡты бетерергә, яңы уңыштарға өлгәшеүҙе таҙмин итергә кәрәк. Был һәр совет кешеһенең намыҫлы бурысы һәм ул һис һүҙһеҙ үтәлергә тейеш. Сөнки уны хеҙмәтсәндәр талап итә, уны үтәүҙә партиябыҙ һәм ниткән Сталин үҙе атайҙарса ярҙам итә.

МАЙ АЛДЫ СОЦИАЛИСТИК ЯРЫШЫН ХАЛЫҠ ХУЖАЛЫҒЫНЫҢ БӨТӨ ТАРМАҠТАРЫНДА КИҢ ЙӘЙЕЛДЕРӘЙЕК!

Май алды социалистик ярышы республика хеҙмәтсәндәре араһында яңы производство активлығы тыуҙырыҙы. Улар производство заданиеларын срогынан алда һәм арттырып үтәү өсөн күтәренке йөкләмәләр алалар.

Социалистик ауыл хужалығы эшсәндәре яҙғы сәсеүҙе иң яҡшы агротехник срогтарҙа һәм яҡшы сифатлы итеп үтәргә һүҙ бирәләр.

Сәғәт графигы менән эшләйәсәкбеҙ

Минең трактор бригадаһы менән өтәселек итеүемә хәҙер 13 йылдан артыҡ ваҡыт үтте. Был ваҡыт эсендә мин тракторҙар паркын юғары етештереүсәнле файҙаланыу, ягенселектең культураһын күтәреү буйынса бик бай тәжрибә тупланым.

Һуңғы бер нисә йылда бригада үҙ эшенә алдынғылар методын ҡулланыу буйынса ҙур аҙым яһаны. Эштең уңышын ҡарҙар хәл итә. Шуға күрә мин уларҙы һайлап алыуға, уларҙың бригадала даими эшләүҙәренә, эш тәжрибәләрен һәм квалификацияларын күтәреүгә серьез иғтибар бирәм.

Бригадала хеҙмәтте дөрөҫ ойоштороу ҙа шулай ук бик мөһим. Яҙғы баҫыу эштәре башланыуҙан алда МТС-тан баҫыу эштәренең аныҡ планын алабыҙ һәм уны бригада члендәре һәм үҙебеҙ хеҙмәтләндергән колхоздың вәкилдәре ҡатнашлығы менән тикләп өйрәнәбеҙ. Механизаторҙарҙың колхозсылар менән хеҙмәттәге дуҫлығы бына шулай тыуа. Машиналарҙың буш йөрөүҙәренә юл ҡуймау өсөн маршруттарҙы бик тикләп өйрәнәбеҙ. Баҫыу эштәрен беҙ сәғәт графигы менән алып барабыҙ.

Техник талаптарҙы тулыһынса һаҡлау өсөн беҙ МТС-тың өлкән агрономының графигы нигеҙендә баҫыу эштәренә ҡулайлаштырып бригаданың тағы ла өҫтәмә графиген төҙөнөк. Яғыулыҡтың һаҡланыу, заправка яһау урындары таборҙы ойоштороу талаптарынан сығып эшләнде.

Трактористарға заданиене бер көн алдан белдереп, шунда уҡ уҙған төҙөкләүгә эшкә йомғаҡ яһаясаҡбыҙ. Мин ВКП(б) члене, партия ойошмаһының таныҡрыуы буйынса бригада члендәре араһында агитацион-массовый эш алып барам һәм был эште бригада алдында торған бурыстарға бәйләйем.

Беҙ уҙған йыл «С—80» тракторында 3830 гектарға тиклем ер эшкәртеүгә һәм 1600 килограмм яғыулыҡҡа экономия яһауға өлгәшкәйнек.

Беҙҙең бригада Социалистик Хеҙмәт Геройы Иван Бунеевтең сакырыуына ҡушылып, быйыл 300 гектар майҙанда бойҙайҙың һәм 200 гектар майҙанда арыштың һәр бер гектарынан 120-шәр бот урожай алырға, шартлы һәр бер тракторға 1000-әр гектар ер эшкәртергә, тракторҙарҙың ремонт-ара срогын 500 гектарҙан алып 800 гектарға тиклем озонайтырға, бер гектарҙы эшкәртеүҙең үҙенә төшөү хаҡын кәмендә ике һумға арҙанайтырға, ремонт өсөн бүленгән средстволың 15 процентенә экономия яһарға, бөтә тракторҙарҙы һәм тағылма инвентарҙәрҙе социалистик һаҡлауға алырға, тигән йөкләмә алды.

Беҙ был йөкләмәбеҙҙе намыҫ менән үтәйәсәкбеҙ, уның өсөн беҙҙә бөтә мөмкинлектәр бар.

Хөрмәт Ғәбәйдуллин,
Приют МТС-ының трактор бригадаһы бригадире.

Ужымдарҙың торошо яҡшы

Өфө районының колхоздарында ужым культуралары бөтә сәсеү майҙанының 26 процентен тәшкил итә. «Путь Ленина» һәм Хрущев исемендәге колхоздарҙа рына 800 гектарҙан артыҡ арыш ужымы бар. Уларҙы һаҡлау өсөн ҡыш көндәрендә ҙур хеҙмәтләр күрелде.

Әле күптән түгел был ҙур майҙандың төрлө урынынан 12 проба алынып тикшерелде. Тикшереү һөҙөмтәһе ҡаланың һәр аҫтында ҡышлаған ужымдарҙың яҡшы һаҡланыуын күрһәтте.

Хәҙер был колхоздар ужымдарҙы яҙ өҫтәмә азыҡландырыу өсөн баҫыуҙарға серегән тирес һәм ҡош тиҙәге ташыйҙар.

Юғары урожай өсөн көрәш

Бүздәк районы «Ҡыҙыл маяҡ» колхозы правлениеһе яҙғы сәсеүгә бөгөндән әҙер. Колхоз бөтә сәсеү майҙанына өтерлек орлоҡтарҙы көҙҙән уҡ һалып ҡуйғайны. Хәҙер ул орлоҡтар тәҙәртелды, сәсеү кондицияһына еткерелде, орлоҡтарҙың сифаты һәм сығышы яҡшы.

Колхозсылар юғары урожай алыуҙы тәьмин итеү өсөн ҡышҡы агротехниканы киң ҡулландылар, бөтә сәсеү майҙандарына ҡар тотоу үткәрҙеләр, баҫыуға 6 мең йөк тирес сығарылды.

Колхоз етәкселәре хәҙер баҫыуҙа яҙғы ҡар һыуҙарын тотоуҙы ойоштороулар, ужымдарҙы өҫтәмә азыҡландырыуға әҙерлек алып баралар.

Н. Дәүләтов.

Вәғәҙә намыҫ менән үтәләр

Производство бригадаһы — колхозда хеҙмәттә ойоштороуҙа төп форма ул. Баҫыусылыҡ бригадаһы баҫыуҙарҙа машина көсөн тағы ла тулыраҡ файҙаланыу, колхозсыларҙың хеҙмәт инициативаларын күтәреү һәм уларҙы общественный хужалыҡ интерестәре рухында тәрбиәләү өсөн бөтә шараларҙы күрергә тейеш.

Мин колхозда беренсе йыл ғына баҫыусылыҡ бригадаһы бригадире булып эшләмәйем. Беҙҙең бригада яҙғы сәсеүгә яҡшы әҙерләнде. Бригадала хеҙмәт дисциплинаһы байтаҡ нығыны. Колхозсылар тапшырылған эште намыҫ менән башҡаралар.

Минең бригадаға беркетелгән ике сәскәсте, 8 һабанды, 17 тырманы һәм 2 культиваторҙы отлично сифатлы итеп ремонтланыҡ.

Быйыл беҙ тулыһынса сортлы орлоҡтар ғына сәсеүгә күсәсәкбеҙ. Производство планында ҡаралғанса 280 гектар майҙанға өтерлек сортлы орлоҡ тупланыҡ. Уларҙың сығыштары яҡшы. Мәҫәлән, бойҙай орлоғоноң сығышы 97, һолоноң 93 процентҡа етә. Бынан тыш, 12 гектар майҙанда күп йыллыҡ үлән сәсәсәкбеҙ.

Урожайҙы күтәреүгә агротехник саралар комплексын үтән барыу айырыуса ҙур әһәмиәткә эйә. Шуның өсөн беҙ ужым, күп йыллыҡ үлән сәселгән майҙандарҙа һәм тупҡа һөрөлгән ерҙәрҙә ҡар тотоу үткәрәсәкбеҙ, дым күп буласаҡ. Ҡарҙың ҡалынлығы 1 — 1,5 метрға етә. Ләкин бынын менән дә тыныслыҡты ҡалмайынса, хеҙмәт ҡар һыуҙары тотоу үткәрәсәкбеҙ. Сөнки дым ни тиклем мул булһа, урожай ҙа шул тиклем юғары буласаҡ.

Бригада тирәҫ тулыраҡ планын да үтәне. Беҙ колхоз правлениеһе тарафынан бирелгән планды үтәү менән генә сикләнмәйбеҙ. Урындағы ашламаларҙы мөмкин тиклем күберәк тупларға өсөн көрәшәбеҙ. Шулай ук көл һәм ҡош тиҙәге тупланыҡ. Сельхозснаб складынан 100 центнер суперфосфат һәм хлорлы калий ашламалары ташныҡ.

Яҙғы баҫыу эштәре планын бригадаларҙы йыйылышта бөтә колхозсылар ҡатнашлығында ентекләп тикшерҙек. Бригаданың һәр бер члене үҙенең ҡайһы баҫыуҙа, ниндәй участкала эшләйәсәген яҡшы белә, яҙғы баҫыу эштәре 8 эш көнөндә тамамланасаҡ.

Дымды тупраҡта ваҡытында һаҡлап алып ҡалыу, эш планында ҡаралғанынса, беҙҙең беренсе бурысыбыҙ булып тора. Туҡта һөрөлгән ерҙәр ҡарҙан асылыу менән үк тырматыласаҡ. Был эште һуңлатырға ярамай, үҙ ваҡытында үткәреү өҫтәмә урожай алыуҙы тәьмин итә. Быны беҙ үҙған йылдарҙа эш тәжрибәбеҙҙә асыҡ күрҙек. Мәҫәлән, 1950 йылда беҙ иртә яҙ бер ҡат тырматыланған ерҙәрҙә бөртекле ашлыҡ культураларының һәр бер гектарынан 13-әр, ә ес ҡат тырматылған ерҙәрҙә 22,5-әр центнер урожай алдыҡ.

Ауыл хужалығы эштәрен ҡыҫҡа срокта башҡарып сығыу, беренсе нәүбәттә, бригадала хеҙмәтте дөрөҫ ойоштороуға бәйләнгән. Колхозсылар данлы рәүештә тик бер бригадала ғына эшләргә тейештәр. Беҙҙең бригадала күпселек һабансылар, тырмасылар, сәсеүселәр озаҡ йылдар буйына бер үк эште башҡаралар һәм был өлкәлә уларҙың бай тәжрибәләре бар.

Бригадаға беркетелгән 22 эш атының бөтәһе лә яҡшы көрәктә, уларҙың һәр ҡайһыһына көн һайын 8-әр килограмм бесән һәм 2-шәр килограмм һоло бирәбеҙ. Ә яҙғы баҫыу эштәре осорында был норма арттырыласаҡ.

Беҙҙең бригада члендәре үҙған йыл бойҙай сәселгән майҙандарҙың һәр гектарынан уртаса 21,4, арыштан — 16,7-шәр центнер урожай алғайнылар. Быйыл эске мөмкинлектәрҙе һәм урожайҙы арттырыу сығанаҡтарын ныҡлап өҫләһәк, бөтә сәсеү майҙандарында һәр гектарҙан уртаса 145-әр бот урожай алырға йөкләмә алып, ярышҡа сыҡтыҡ. Вәғәҙә намыҫ менән үтәләр. Бының өсөн бөтә шарттар бар.

М. Мостафин,
Мишкә районы Ҡаганович исемендәге колхоздың баҫыусылыҡ бригадаһы бригадире.

Совет государствоһының ҡеүәте

Эрәләтелгән «Үрнәк» колхозында хәҙер орлоҡ тәҙәртелып бөттө, инвентарҙәр ремонтланды. Быйыл беҙ, һуғыштан һуңғы бөтә йылдарға ҡарағанда ла, юғарыраҡ урожай алыу өсөн көрәшәбеҙ. Агротехника саралары планын уңышлы үтәнек.

Совет государствоһының бюджеты ул плебеҙҙең ҡеүәте, көсө һәм еңеүе тигән һүҙ. Империалистар үҙ илдәрендәге хеҙмәтсәндәрҙең тормош кимәленә һөжүм итәләр. Американың идара итеүсе реакцион круттары яңы һуғыш әҙерләйҙәр, хәрби расходтарҙы барған һайын арттыралар, азыҡ-түлек хаҡтары күтәрелә. Ә беҙҙең плебеҙҙә тормош көн һайын яҡшыра һәм күнеллеләнә. Бына ошо бәхетле тормош тураһында һөйләй Совет государствоһының бюджеты.

Беҙ Ватаныбыҙҙың ҡеүәте артһын һәм тормош бәхетле булһын өсөн көрәшәбеҙ. Тыныслыҡты яҡлау тураһындағы Законды ҡайнар хупланылар. Быға яуап итеп хеҙмәттә яңы уңыштарға өлгәшергә һүҙ бирәләр. Эрәләтелгән колхозды ойоштороу-хужалыҡ яғынан нығытыу һәм күп тармаҡлы, бай хужалыҡ итеү — бына беҙҙең бөгөнгө бурысыбыҙ, — тиҙәр колхозсылар. Уларҙың фиҙакәр хеҙмәте тыныслыҡ эшен нығытыр, Совет государствоһының ҡеүәтен тағы ла күтәрер.

Н. Хәйбирдин,
Мәсетле районы «Үрнәк» колхозы председателе.

КОЛЛЕКТИВ ЯРЫШҠА ҠУШЫЛДЫ

Бәләбәй нт комбинаты үткән йылда государствоға пландан тыш 563 бот нт, 313 бот май тапшырҙы. Комбинат коллективе 1951 йылда йыллыҡ планды 7 ноябргә үтәргә социалистик йөкләмә алып, май алды ярышын киң йәйелдерҙе. Ул Воронеж нт комбинатын социалистик ярышҡа сылтырҙы.

И. Николаенко.

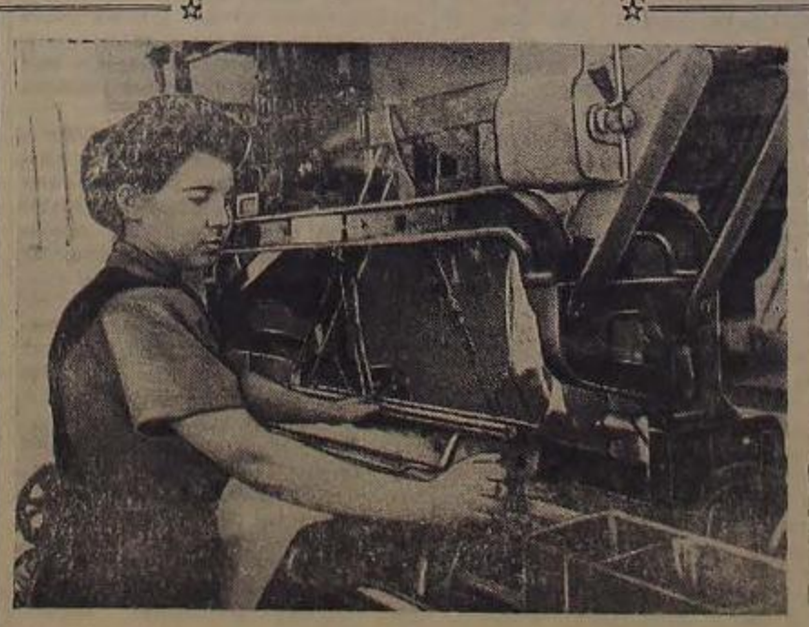

Республика хеҙмәтсәндәре май алды ярышына ҡушылып, юғары сифатлы продукция етештереү өсөн көрәшәләр.

Һүрәттә: Өфө киже-мамыҡ комбинаты тукыусыһы ниткән Р. Зарипова эш өҫтәндә. Ул, алты станокты хеҙмәтләндереп, отлично сифатлы продукция етештерә.

Л. Янубов фотоһы.

Ағас әҙерләүҙә алдынғы колхоздар бүләкләнделәр

Төтешле районының күп кенә колхоздары быйыл ағас әҙерләүҙең сезон планын артыҡлы үтәнеләр. Мәҫәлән, Ленинизмдың колхозы члендәре социалистик ярыш нигеҙендә эшләп, ағас әҙерләү планын 111 процентҡа үтәүгә өлгәштеләр. Был колхоздың председателе планды артыҡлы үтәгәне өсөн велосипед менән һәм колхоз председателе ниткән Диаров кеҫә сәғәте менән бүләкләнде. «Фәнгә» һәм Энгельс исемендәге колхоздар члендәре лә ағас әҙерләү планын 110 процентҡа үтәгәндәре өсөн патефон, велосипед һәм башҡа ҡиммәтле әйберҙәр менән бүләкләнделәр.

А. Абзаиров.

Юғары урожай — трактористың хеҙмәтенә иң яҡшы баһа

Беҙҙең трактор бригадаһы үҙған йылда СССР Верховный Советы депутаты, Социалистик Хеҙмәт Геройы ниткән Алехиндең трактор бригадаһы менән ярышын эшләне һәм социалистик йөкләмәләрен намыҫ менән үтәне. Ильич исемендәге колхоздың баҫыусылыҡ бригадалары менән тәрән дуҫлыҡта эшләп, бөртекле ашлыҡ һәм техник культураларҙың тотош майҙандарында һәр гектарҙан уртаса 15-әр центнер урожай үҫтереүгә өлгәштек. 15 эт көсле һәр тракторға 780-шәр гектар ер эшкәртелде, сезонға бөтәһе 1100 килограмм яғыулыҡҡа экономия яһалды.

Ләкин машина-трактор паркын бөтә йөк буйына файҙаланып булманы. Бригада колхоздарҙа яҙғы сәсеүҙе һәм пар һөрөүҙе тамамлағас, бер ай эшләмәй торҙо. Быға колхоздарҙың ер майҙандарының етешмәүе сәбәп булды. Ерҙәр кисәккисәк һәм вак ине. Хәҙер «Сулпан», «Комсомолец», «Пионер», Ильич һәм XVIII партсъезд исемендәге колхоздар берләшкәс, баҫыуҙар майҙаны киңәйҙе, беҙгә әлек файҙалана алмаған эске мөмкинлектәрҙе тулыһынса файҙаланырға яңы шарттар тыуҙы.

Ошо көндәрҙә беҙҙең бригада члендәре Краснодар крайы Малороссийск МТС-ының трактор бригадаһы бригадире, Социалистик Хеҙмәт Геройы Иван Бунеевтең мәрәҫәләренә тағы бер тапҡыр өйрәнделәр, үҙҙәренең әлекке йылдарҙа файҙаланылмаған резервтәрен иҫәпләнеләр һәм яңы күтәренке социалистик йөкләмәләр алдылар.

Беҙ 1951 йылда трактор бригадаһында хеҙмәттә сәғәт графигы нигеҙендә ойоштороп, һәр бер 15 эт көсле трактор 1000-әр гектар ер эшкәртергә ҡарар иттек. Трактористар ике сменала эшләп, заданиеларын систематик рәүештә арттырып үтәйәсәктәр. Тракторҙарҙың ремонтара срокгарын 500 гектарҙан 700 гектарға оҙонайтып, тракторҙар эшенең үҙенә төшөү хаҡын һәр бер гектарға 2 һум 20-шәр тиенгә арҙанайтыуҙы, ремонт өсөн бүленгән средстволың 20 процентенә экономия яһауҙы һәм тракторҙарҙы, тағылма инвентарҙәрҙе һаҡлауҙы үҙ өҫтәбеҙгә алабыҙ. Бөтә трактор эштәренең иң яҡшы агротехник срокгарҙа, отличлы сифатлы итеп башҡарып, ике аҙнаға бер көн экономия яһалған яғыулыҡ иҫәбенә эшләйәсәкбеҙ һәм үҙебеҙ хеҙмәтләндергән Ильич исемендәге эрәләтелгән колхоздың тотош сәсеү майҙандарының һәр гектарынан уртаса 140-әр бот урожай алаҫаҡбыҙ.

Йөкләмәне арттырып үтәргә тулы мөмкинлектәр бар. Бригадаларҙы өс «ДТ—54» маркалы трактор һәм тағылма инвентарҙәр отлично сифатлы ремонтланды, автоматик заправка инвентарҙәре менән тәьмин ителдек. Яҙғы осорға етерлек 1800 килограмм яғыулыҡ тупланыҡ. Колхоз председателе ниткән Бочкарев трактор бригадаһын хеҙмәтләндереү өсөн 10 колхозсыны беркетте. Улар үҙған йылдарҙа ла беҙҙең менән эшләгәйнеләр. Шуға күрә уларҙың эш тәжрибәләре бар.

Баҫыу эштәрен башлауға инде күп ваҡыт ҡалманы. 1951 йыл беҙгә тыныс эҙәди хеҙмәттә ҙур уңыш килтерер. Ул беҙҙең намыҫлы эшебеҙгә һәм йөкләмәләрҙе үтәү өсөн көрәшеүебеҙгә бәйләнгән. Шуның өсөн беҙ республикабыҙҙағы трактор бригадаларын Социалистик Хеҙмәт Геройы Иван Бунеев алғаһында эшларға, машиналарҙы юғары етештереүсәнле эшләтергә, МТС-тағы резервтәрҙе тулыһынса файҙаланырға, колхоз баҫыуҙарында юғары урожай үҫтерергә ярышырға саҡырабыҙ. Өйҙә, намыҫлы эшебеҙ аша яулап алынасаҡ юғары урожай хеҙмәтебеҙгә иң яҡшы баһа булһын!

Ф. Рябов,
Базан МТС-ының трактор бригадаһы бригадире, Социалистик Хеҙмәт Геройы, БАССР Верховный Советы депутаты.

МТС колхоздарға булышлыҡ итә

Дмитриенка МТС-ы яҙғы сәсеүгә әҙерләнеү эшендә колхоздарға быйыл ҙур практик ярҙам күрһәтте. «ОС» маркалы орлоҡ тәҙәртеүес машиналары менән бик күп колхоздарҙың орлоҡ материалдарын тәҙәртеп бирҙе. Сталин һәм Каганович исемендәге әрәләтелгән колхоздарҙа 1436 центнер сәсеү орлоғо тәҙәртелды. Шул уҡ Сталин исемендәге колхозға МТС автомашинаһы менән 37 тонна, Фрунзе һәм Жданов исемендәге колхоздарға 58, МТС үҙе хеҙмәтләндереп торған колхоздарға бөтәһе 160 тонна минераль ашламалар ташыны.

Ә. Әхтәмов.

ПАРТИЯ ТОРМОШО

Кадрҙарҙы тәрбиәләүгә иғтибарҙы көсәйтәйек!

Ҡандра район партия ойошмаһының V конференцияһында райком секретаре ингәш Зарипов отчет доклады менән сығыш яһаны.

— Районыбыҙҙың колхоздарына партия һәм хөкүмәттең ҙур ярҙам күрһәтеүҙәре һеҙәмтәһендә, — тине докладсы, — үткән йылда күп кенә колхоздар юғары урожай ҡүстереп алдылар, ә «Безбожник», «Үрнәк» кеүек алдынғы колхоздар бөртәкле культураларҙың һәр гектарынан уртаса 14,5-әр центнер иген алыуға өлгәштеләр. Район государствоға иген тапшырыу планын срогынан алда арттырып үтәне, һәм колхоздар тулыһынса сәсеү ордәктары менән тәьмин ителделәр.

Райондың колхоздары үткән йылда ағас ултыртыу һәм арыш сәсеү планын арттырып үтәнеләр һәм 19 мең гектар ерҙе тунға һөрөп ҡалдырҙылар. Общественный малсылыҡты үҫтереү планын да күпселек колхоздар арттырып үтәнеләр.

Ошо күренекле уңышлыҡтар менән бер рәттән, район партия ойошмаһының ауыл хуҙалығына етәкселек итеүендә серьҙез етешһеҙлектәр ҙә бар әле. Райком һәм партияның тәүге ойошмалары игенселектең культураһын күтәреү өсөн етерлек тиклем көрәш алып бармайҙар. Ҡайһы бер колхоздар, бик ҙур мөмкинлектәр булыуына ҡарамаҫтан, урожай алыуҙың билдәләнгән планын үтәй алманылар. Бигерәк тә майлы, техник культуралар һәм үлән сәсеүлектәре түбән урожай бирҙе.

Шулай уҡ райондың партия һәм совет ойошмалары ВКП(б) Үҙәк Комитетенең һәм СССР Министрҙәр Советының «Колхоздарҙа ауыл хуҙалығы артеле Уставын бөҙөуҙарҙы бөтәреү саралары тураһындағы» һәм ауыл хуҙалығын күтәреүгә юнәлтелгән башҡа ҡарарҙарын үтәү өсөн күп кенә колхоздарҙа тейешле көрәш ойоштора алманылар. «Яңы йондоҙ», «Игенсе», «Яҡты юл», «Ҡыҙыл йондоҙ» колхоздарында Уставты бөҙөу вәкиләләре булды һәм 1951 йылдың башына колхоздарҙың 51 мең һум бурыҫҡа биртән аҡсалары йыйып алынмайынса ҡалды.

Конференция, был етешһеҙлектәр райкомдың тәүге партия ойошмаларына тейешенсә етәкселек итмәүе һәм хуҙалыҡ кампанияларын партия-политик эштәр менән бәйләп алып бармауы арҡаһында килеп тыуҙылар, тип билдәләне.

Районда идеология эше бик насар алып барыла. Шуға ҡарамаҫтан, ингәш Зарипов отчет докладында партия-политик эштең торошон бик өҫтән-өҫтән генә һөйләп үтте. Ул партия мәғарифе селтәренә эшләгән түңәрәктәрҙең һәнәш һәм үткәрелгән докладтарҙың һәм беседаларҙың, дөрөҫлектең бик ҡыҙыҡ торған, һандарын күрһәтеү менән сикләнде. Пропаганда һәм агитация эшендә булған тәп етешһеҙлектәрҙе уратып үтте.

1950 — 1951 уҡыу йылында партия мәғарифе селтәрен комплектовать итеүгә райкомдың пропаганда һәм агитация бүлеге яуапһыҙ ҡараған. Транспорт контораһы һәм Ҡандра МТС-ы партия ойошмаларында үткән йыл ВКП(б) тарихын өйрәнеү түңәрәген тамамлаған коммунистәрҙе быйыл ингәш Сталиндың биографияһын өйрәнеү түңәрәктәренә беркетмәгәндәр. Марксизм-ленинизм теорияһын үҙ алдына өйрәнеүсе коммунистәрҙең уҡыуҙарына контроль һәм ярҙам насар ойошторолған. Үткән биш ай эсендә улар менән бер тәрәлә лә эш үткәрелмәгән. Политик яҡтан тубән белемле Ғиззәтуллина һәм Һибәтуллин ингәштәр консультант итеп раҫланғандар. Улар, әлбиттә, бер тапҡыр ҙа консультация үткәрә алмағандар.

Районда райком тарафынан раҫланған 32 лектор, 56 докладсы иҫәпләнә. Ләкин улар араһынан Әхмәтшин, Хәҡетуров, Ғәзин, Хафизов, Аралбаев, Ғафаров, Мозафаров ингәштәр политик темаларға бер тапҡыр ҙа доклад яһамағандар. Райком бюроһы ҡулдәре араһында ла бындай кешеләр бар.

Партия пропагандаһы һәм идеологик тәрбиә елкәһендәге был етешһеҙлектәрҙең урын алыуына юл ҡуйыусы райкомдың пропаганда буйынса секретаре Идиәтшина, пропаганда һәм агитация бүлеге мөдире Хәлфин, партия кабинете мөдире Минһажетдинова ингәштәр ингәш Зариповтың докладында бөтөнләй тәнҡитләнмәнеләр.

Конференцияла сығыш яһаусы делегаттәрҙән Асылғәрәев, Тәхфәтуллин, Ғабдуллин ингәштәр юғарыла күрһәтелгән етешһеҙлектәр өсөн райкомды һәм уның бүлектәрен бик дөрөҫ һәм урынлы тәнҡитләнеләр.

— Ҡандра МТС-ында, — тине ингәш Ғабдуллин, — 350-нән артыҡ кеше эшләй. Тышҡы ремонт осорында мастерскойҙа даими рәүештә 150-ләп кеше эшләнес. Уларҙың политик темаға ойоштороған доклад һәм лекцияларға талаптары бик ҙур. Ләкин райкомдың әргәһендә генә торған был МТС-та пропаганда һәм агитация бүлегенән килеп ҡыш буйына бер генә доклад яһаған кеше булманы.

Әреләтелгән «Трактор» колхозының председателе ингәш Асылғәрәев үҙенең сығышында былай тине:

— Былтыр колхоз малдарға етерлек тиклем азыҡ әҙерләй алмайынса ҡалды. Урожай йыйнау ваҡытында яҡшы етәкселек булмауы арҡаһында бик күп ашҡыҡты сереткәндәр. Колхоз сәсеү орлоғо менән тулыһынса тәьмин ителмәгән. Райкомдың секретарҙәре һәм уның бүлек мөдирҙәре колхоздарҙа һирәк булалар. Булған ваҡытта ла партия ойошмаларының эске эше һәм пропаганда эшенең ҡуйылышы менән ҡыҙыҡһынмай, хуҙалыҡ эштәре менән шөғөлләнәләр. Колхозсылар араһында политик темаларға докладтар менән сығыш яһамайҙар. Докладсы күрһәтеп киткән 600-ҙән артыҡ доклад һәм лекцияларҙың бөтәһе лә тиерлек район үҙәгендә уҡылған. Уларҙың да күбәһе байрамдарҙа яһалған докладтарға ҡайтып ҡала.

Тәнҡит нигеҙенда төҙәлмәгән, уңышлыҡтарҙы һанап сығыуға төп иғтибарын юнәлткән был бер яҡлы, йомшаҡ докладты фекер алышыуҙарҙа ҡатнашҡан делегаттар тулыландырҙылар, етешһеҙлектәрҙең сәбәптәрен астылар һәм тәйәнле кешеләрҙе, бигерәк тә райкомдың пропаганда һәм агитация бүлеге работниктарын, ҡаты тәнҡитләп, эшлекле тәҡдимдәр индерҙеләр.

Конференция райкомдың яңы составын һайланы һәм пленум райкомдың беренсе секретаре итеп ингәш Зариповты һайланы.

Ғ. Ғәзизуллина.

Техниканы тулы ҡеүәтендә эшләтеү өсөн

Социалистик промышленность яҡшы техника менән ҡоралландырылған. Халыҡ хуҙалығының бөтә тармаҡтарында ла күп хеҙмәт талап итеүсе процестәрҙе механизациялаштырыу һәм автоматлаштырыу тормошҡа ашырылған. Металлургия, күмер, нефть промышленностәре һәм промышленностең башҡа тармаҡтары Ватаныбыҙҙың ғүҙәл техникаһы менән ҡоралландырылғандар. Һуңғы йылдарҙа урман промышленносе бик күп һанда механизмдәр алды. Был, ағас әҙерләүҙе лә һәм ташыуҙы ла механизациялаштырырға мөмкинлек бирә. Беҙҙең ауыл хуҙалығыбыҙ ҙа бай техника менән тәьмин ителгән. Биш йыллыҡ йылдарында беҙҙә техникаға тамам өйә булған ғүҙәл кадрҙар ҙа үҫеп сыҡтылар. Былардың бөтәһе лә обществоның етештереү көстәрен үҫтереү өсөн, социалистик производствоны күтәреү өсөн хәл иткес шарт булып торалар.

Беҙҙең промышленноссбеҙ һуғыштан һуңғы биш йыллыҡ заданиеларын уңышлы үтәне. Промышленность продукцияһын етештереүҙе биш йыллыҡ план менән 1950 йылда, 1940 йылға ҡарағанда, 48 процентҡа арттырыу күҙҙә тотолғайны. Фактик алғанда был задание байтаҡ арттырып үтәлде. Металл етештереү, күмер һәм нефть сығарыу артты, машиналар төҙәү йылдам темптар менән үҫә. Яңы техниканы индереү хеҙмәт етештереүсәнлеген 40 процентҡа күтәрергә мөмкинлек бирҙе. Биш йыллыҡ йомғаҡтары была ошондай. Ләкин был уңыштар совет кешеләрен тынысландырып ҡалдырмайҙар, ә, киреһенсә, тағы ла яҡшыраҡ, тағы ла етештереүсәнлеклерәк эшләргә ынтылыш тыуҙыралар.

Предприятиеларҙә социалистик ярыш яңы көс менән йәйелдерелә, уның формалары төрләндерелә. Хәҙер Уралдағы ауыр машиналар төҙәү заводы һәм Магнитогорск металлургия комбинаты работниктәренең инициативаһы менән техниканы яҡшыраҡ файҙаланыу өсөн көрәш йәйелдерелде. Был хәрәкәт халыҡ хуҙалығы өсөн ғәйәт ҙур әһәмиәткә эйә булып тора. Булған техниканы яҡшыраҡ файҙаланыу арҡаһында, оборудованиеҙәр һатып алыуға өҫтәмә аҡса тотмайынса, продукция етештереүҙе байтаҡ арттырырға мөмкин. Шуға күрә Урал эшселәре башланғысының промышленностең бөтә тармаҡтарында ла иң ҡайнар яҡлауҙы табыуы осраҡлы хәл түгел.

Техниканы яҡшыраҡ файҙаланыу өсөн ярышҡа ҡушылып, республиканың күп кенә промышленность предприятиеларенең коллективтәре үҙҙәренә яңы социалистик йөкләмәләр алдылар. Белорет металлургия заводында былтыр сталевар ингәш Зимин мартен мейесенең юғары етештереүсәнлеклегенә өлгәште, ул мейес тәбәнән һәр бер квадрат метрынан 6,11 тонна ҡорос алды. Алдынғы сталеварҙар был күрһәткесте арттырырға ҡарар иттеләр. Сталевар ингәш Иноземцев мейес тәбәненән һәр бер квадрат метрынан ҡорос алыуҙы 6,5 тонналға, сталевар ингәш Симонов — 6,9 тоннаға тиклем арттырырға йөкләмә алды. Шулай уҡ Өфө нефть эшкәртеү заводында, Октябрьский һәм Ишембай нефть промыслаларында яңы социалистик йөкләмәләр алынды.

Техниканы файҙаланыу — теге йәки был предприятие эшен бөтә яҡлап характерләүсе күрһәткес ул. Бынан бөтә башҡа мәғлүмәттәр — хеҙмәт етештереүсәнлеге, изделиеларҙең үҙенә төшөү хаҡы һәм башҡалар алына. Техниканы юғары етештереүсәнлекле файҙаланыуға өлгәшеү — ул хосуси эш түгел, ә государство әһәмиәтендәге ҙур бурыс. Шик юҡ, Башкортостан промышленносенең работниктәре был мөһим эштә башҡаларҙан артта ҡалмаҫтар. Уларҙың бының өсөн бөтә шарттары, төрөн өйрәнелергә һәм бөтә предприятиеларҙең ҡазанышы ителергә тейешле булған ғүҙәл мисалдар бар. Өфө, Октябрьский, Черниковск ҡалаларының һәм башҡа промышленность үҙәктәренең партия һәм профсоюз ойошмалары ҙур эш башҡарырға тейештәр.

Өфө нефть эшкәртеү заводында хәрәкәт итеүсе оборудованиенең етештереүсәнлеген арттырыу өсөн серьҙез эш алып барыла. Техниканы камиллаштереү һеҙәмтәһендә заводта установкаларҙың етештереүсәнлеге күтәрелгән; был юнәлештә әҙерләү цехында айырыуса ҙур саралар үткәрелгән; технология цехтарында оборудованиеларҙең эш циклы *байтаҡ арт*тырылған, уның иҫәбенә байтаҡ һанда өҫтәмә *бензин алынған*. Октябрьскийҙең бораулау мастерҙәре *Беляйнов, Балабанов*, Агапов һәм башҡа күп кенә интәштәр юғары күрһәткестәргә өлгәштеләр. Улар скважиналарҙы юғары тиҙлектә эшләтәләр, станоктарҙың юғары етештереүсәнлегенә һәм проходканың үҙенә төшөү хаҡының арҙанайыуына өлгәшәләр.

Оборудованиеларҙе юғары етештереүсәнлекле файҙаланыуҙың алдынғы тәжрибәһе был көрәштән, әгәр ҙә уға инженер-техник работниктар етәкселек иткән ваҡытта, уңышлы була алыуын күрһәтә. Инженерҙар, техниктар, мастерҙар был ярыштың йәне булырға, эшселарға-рационализаторҙарға үҙ ваҡытында ярҙам күрһәтергә, техник уҡыу, эш тәжрибәһе менән уртаҡлашыуҙы ойоштороргә тейештәр. Өфө нефть эшкәртеү заводының коллективе быға миҫал булып хеҙмәт итә ала. Бында рационализаторҙар менән даими эш алып барыла, ҡалҙарҙың квалификацияһын күтәреү систематик үткәрелә, күп кенә эшселәр производствоһын киткәйенсә киске техникумдарҙа һәм башҡа уҡыу йорттарында уҡыйҙар.

Ләкин техниканы файҙаланыу быға тиклем дәрәжәлә түбән дәрәжәлә. Уның бөтә мөмкинлектәрен файҙаланмайынса, сығымдарҙы кәметмәйенсә, продукция сығарыуҙы арттырмайынса, техниканы файҙаланыуҙың ҙур резервтарын ҡулланмайынса, техниканы яҡшыраҡ

Нефть промышленносендә артабан яңы еңеүҙәр өсөн

Октябрьский ҡалаһында нефтселәрҙең балалары өсөн музыка мәктәбе асылды. Һүрәттә: Фортепиано класында занятие үтәләр. Занятиене преподаватель А. Чижова алып бара.

М. Әхмәтьянов фотоһы.

Башҡорт АССР-ы нефтселәре СССР Министрҙәр Советы Председателе Иосиф Виссарионович Сталинға хат яҙҙылар.

«Беҙ, — тинеләр улар, — продукция эшләп сығарыуҙы артабан арттырыу һәм капиталь төҙөлөш планын үтәү өсөн булған резервтарҙы тулыһынса файҙаланыуҙы 1951 йылдың ин мөһим бурыстарының береһе, тип иҫәпләйбеҙ.

Беҙ 1951 йылда планды һәр яғынан үтәү менән бергә, шулай уҡ яңы совет техникаһын тулыһынса файҙаланыуҙы тәп бурыс итеп ҡуябыҙ. Ошо нигеҙҙә беҙ промышленность предприятиелары һәм төҙөлөш ойошмалары эшенең техник-экономик күрһәткестәрен яҡшыртыуға өлгәшәсәкбеҙ».

«Ҡызыл Башҡортостан» газетаһының бөгөнгө номеранда нефтселәрҙең фиҙакәр хеҙмәте тураһында редакцияға килгән ҡайһы бер хаттарҙы урынлаштырҙыҡ.

Техниканы тулыһынса файҙаланыу өсөн көрәшәбеҙ

Беҙҙә, совет нефтселәрен, Тыуған ил хәҙерге заман техникаһының беренсе класлы машиналары һәм механизмдәре менән ҡоралландыра. Был техниканы тулыһынса файҙаланыу, уның эшләү срогын оҙайтыу өсөн көрәш — беҙҙең иҙге бурыстарыбыҙҙың береһе.

Беҙҙең участка тик һуңғы ваҡытта ғына бик күп яңы тибтағы һәм маркалағы машиналар алды. Шул иҫәптән, скважиналар ҡуйғыс станок-ҡачалкалар, редукторлы насостар һәм электр лебедкалары менән йыһазландырылды. Былар беҙгә скважиналарҙы эксплуатацияларҙа дөрөҫ режим булдырырға, производство культураһын күтәрергә ярҙам итте.

Яңы машиналар ҡулланыу, инженер Кафаров өлгөһөндә эшләү һөҙөмтәһендә, беҙҙең коллектив уҙған йылда байтаҡ ғына уңыштарға өлгәште. Скважиналарҙың ремонт-ара эшләү ваҡыты 3-4, хатта 6 тапҡырға тиклем артты, 72 мең һумлыҡ материалға экономия яһалды, пландан тыш меңәрҫә тонна нефть бирелде.

Ләкин был, оборудованиене беҙ тулы көсөнә файҙаландыҡ, тигән һүҙ түгел әле. Станок-ҡачалкаларҙың торбалары тиҙ парафинлана. Шул арҡала уларҙың массив кривошиптәре ватыла, шатундары бөгөлә, редукторҙары бозола ине. Хәҙер парафинға ҡаршы камиллаштерелгән эффектле ысулдар табылды. Һөҙөмтәлә ҡачалкаларҙың ватылыу ваҡиғалары бик һирәгәйҙе. Улар нормаль эшләй башланылар.

Хәҙер социалистик ярыш яңы көс менән йәйелдерелде. Магнитогорск домнасыларының гүзәл инициативаһы беҙҙең коллективта хуплау тапты. Участкала оборудованиелар социалистик һаҡлыҡҡа алындылар. Операторҙар машиналарҙы, станок-ҡачалкаларҙы әленән-әле тикшереп торалар һәм уларҡа ваҡытында профилактик саралар үткәрәлер.

Һөҙөмтәлә станоктар һәм агрегаттар бозолмайҙар.

Ш. Мөхәмәтшин,

«Туймазынефть» тресы 1-се номерле промысланың 3-сө участка мастере.

Аварияһыҙ эшләйбеҙ

Мин интәш Ҡасим Белянҙинов бригадаһында слесарь булып эшләйем. Слесарь бригада составына инмәй. Шуға ҡарамаҫтан, бригаданың иҫәк эшләүе уға бик ныҡ бәйләнгән. Сөнки бораулау оборудованиеһенең ритмле һәм аварияһыҙ эшләүе есен, ин тәүҙә, слесарь эүр яуаплы.

Быға шуға күрә бригада һәм слесарь ҡулға-ҡул тотоношоп эшләй һәм яңынан-яңы уңыштарға өлгәшә.

Мин вахтаға килеү менән механизмдәрҙең иҫәк эшләүе тураһында һорашам, насостарҙағы май кимәлен тикшерәм. Өгәр ҙә бораулау бара икән, ул ваҡытта машиналарҙың иҫәк эшләүен тыңлайым һәм һиҙелгән етешһеҙлектәрҙе бөтөрөү есен сара күрәм. Буровойға килеп лебедкаларҙы ҡарайым. Ә бораулау барғанда, уларҙы иркенләп тикшерергә ин уңайлы саҡ. Подшипниктәрҙең, кронштейндарҙың ығытылыу урындарына, ротор һәм редукторҙа май барлығына аз күҙ һалам. Насостарға талап ителгән ремонтта күтәреү-төшөреү операцияһы ваҡытында үткәрәм.

Быһан тыш, 10 көнгә бер тапҡыр профилактика ремонты үткәрелә. Бораулау эше 1-2 сәғәткә туҡталып тора. Слесарь һәм вахтала эшләүселәр бөтә оборудованиегә ентекле тикшереү һәм майлау үткәрәлер.

Мин айырыуса майҙың таҙа булыуына иғтибар бирәм һәм майлау эшен тик үҙем генә башҡарам.

Оборудованиелардың иғтибарлы тәрбиәләү бик яҡшы һөҙөмтәләр бирҙе. Оборудованиеларҙе ремонтлау 477-се буровойҙа 9, 635-се буровойҙа 6, 478-се буровойҙа 4,5 сәғәт кенә ваҡытты алды. Ә план буйынса был эшкә ваҡыт 6 — 7 тапҡыр күберәк бирелә.

Быһан тыш, оборудованиенең эшләү сроғы оҙая. Бер комплект бораулау оборудованиеһе менән ремонтһыҙ иҫәр скважина, ә У8—3 насостары менән алтышар скважина бораулана. Оборудованиеларҙе бораулау эштәре бөткәндә, ҡабул ителеп алынған ваҡыттағы кеүек үк, комплектле тапшырыла.

Хәҙер мин, Магнитогорск домнасыларының башланғысына ҡушылып, интәш Сталинға яҙған хатты тикшергәндә оборудованиене тағы ла яҡшыраҡ тәрбиәләргә йәкләмә алдым һәм уны намыҫ менән үтәйем.

А. Филимонов,

«Туймазынефть» тресы, 2-се номерле бораулау контораһы слесаре.

Һүрәттә: Октябрьский ҡалаһы «Туймазынефть» тресының торлаҡ йортоноң фасады.

М. Әхмәтьянов фотоһы.

Рационализаторҙарҙың яңы методтары

Большевиктар партияһы һәм интәш Сталин ҡулбашсылығында Башҡортостан нефтселәре йылдан-йыл яңы уңыштарға ирешәләр. Улар нефть техникаһын үҙләштереүҙә һәм хеҙмәтте дөрөҫ ойоштороуҙа яңы методтар ҡулланалар.

Күптән түгел Башҡортостанда турбин ысулы менән бораулау бик аҙ ине әле. Уны тик Ишембайҙа ғына ҡулланылды. Ә хәҙер бындай ысул республиканың бөтә бораулау контораларында ла киң ҡулланыла. Һәм ин көслө ҡорал булып торҙо.

«Туймазынефть» тресында социалистик ярыш алдынғылары, мастерҙар Куприянов, Белянҙинов интәштәр тиҙләтелгән режимда бораулай башланылар. Тиҙләтелгән режимда бораулау проходка тиҙлеген ныҡ арттыра. 1949 йылда тиҙләтелгән режимда бөтәһе ес бригада эшләй ине. Бораулау тиҙлеге станок-айға 700-800 метрға етте. Ә 1950 йылда ул 1 мең метрға тиклем артты. Бөтәһе унда һигеҙ бригада эшләне. Тиҙләтелгән режим менән килә-сәктә лә бораулау есен бик төрөн һәм күп кес һалып эшләү талап ителә әле.

1950 йылда парафинға ҡаршы көрәш үҙ урын алды. Фонтанлы скважиналар есен үҙтөрөп тороусы диаметрлы, ә төрөн ысуллы скважиналар есен пластинкалы ҡырғыстар индерелде. Фигуралы һәм пластинкалы ҡырғыстар скважиналарҙың ремонт-ара эшләү срогын оҙайтыуға мөмкинлек бирәләр.

Нефть промышленносендә яңы техниканы үҙләштереү һәм камиллаштереү, шулай уҡ инженер Ковалев методын производствола ҡулланыу коллективтең рационализаторлыҡ тәҡдимдәр индереүен бәйләнгән. Үткән йыл «Туймазынефть» тресында яһалған бөтәһе 700 рационализаторлыҡ тәҡдимдең 300-ән артығы производствоға индерелде. Был — государствоға 1,5 миллион һумлыҡ средствоға экономия яһауға мөмкинлек бирҙе.

Р. Сәйфетдинов,

ВКП(б) Өлкә Комитетенең нефть промышленносе бүлеге инструкторы.

Төҙөүсе ғорурлығы

Ҡала төҙөүсе! Нинәй ғорур яңғырай. Төҙөүселәр килгәндә әле буш ялан була. Ә бер ни тиклем ваҡыт үтеү менән ҡараһаң, бина үҫеп сыҡҡан. Уға эшселәр күсеп киләләр. Төҙөлөрендә уттар балҡыйҙар. Йөрәк шәберәк тибә башлай. Күңелгә сикһеҙ шатлыҡ тула.

Ҡайһы бер саҡта яңы йәшәүселәр яныма инеп: «Йә, ниҫек, оҡшаймы?» тип һорайһың. Һинең эшеңдән кәнәғәт булһалар, ниҫек ғорурланаһың!

Яратам мин үҙ профессиямды: маляр. Ташсылар һалған, штукатурҙар һыланған өйҙө бизәйем, матурлайым. Минән һуң, ей әҙер була.

Мин өтәкселек иткән малярҙар бригадаһы 4 йыл эсендә 50-нән артыҡ ике катлы өйгә малярлек эше үткәрҙе. Был кескәй генә урам, тигән һүҙ.

Хәҙер мин Йоматау санаторийенда ял итәм, ҡаланы тағы ла матурыраҡ, үҙгәләрәк итеү есен кес йыям. Һәм беҙ, төҙөүселәр, Октябрьскийҙе Сталин эпохаһының ин матур ҡалаларының береһе итәсәкбеҙ.

М. Заһитов,

2-се номерле төҙөлөш управленнеһенең маляре.

Тыныслыҡ вахтаһында

Эштән ҡайтып килгәндәме, ял көндәрендә йөрөргә сыҡҡандамы, Октябрьскийгә ҡарап һоҡланмайынса булдыра алмайым. Ҡыҙ китердек, әкиәттәге кеүек тип әйтерлек тиҙлек менән үҫә, үҫәлләнә барған ҡала миңә сикһеҙ эүр ғорурлыҡ тыуҙырҙы.

Ошо ҡала менән бергә яңы кешеләр үҫте. Кешеләр менән бер рәттән, мин дә үҫтем: ябай эшсенән цех начальнигенә тиклем үрләнем. Быға шунын есен дә ҡала миңә айырыуса яҡын һәм тымматле. Быға шунын есен дә ҡаланың бишйыллыҡ юбилейе минең юбилейем, ҡаланың тантанаһы минең тантанам.

Быға ошондай ҡалаларҙа, колхоз ауылдарында совет кешеләре бәхетле, тыныс йәшәһен есен фашистик йыртҡыстарға ҡаршы батырҙарса һуғыштым. Фронтта күрһәткән батырлыктарым юғары баһаланды: миңә Советтар Союзы Геройы исеме бирелде.

Хәҙер бөтә донъяла тыныслыҡ еңһен есен эшкә бөтә көсөмдө һәм һәләтлегемде бирәм. Мин өтәкселек иткән цех, тыныслыҡ вахтаһына басып, интәш Сталинға яҙған хатта үҙ өстәнә алған социалистик йөкләмәләрҙе намыҫ менән үтәй һәм ҡаланың бишйыллыҡ юбилейен уңышлы хеҙмәт күрһәткестәре менән ҡаршылай.

Ш. Ғәтиәтуллин,

Советтар Союзы Геройы, «Туймазыбурнефть» тресы, беренсе номерле бораулау контораһының долото цехы начальнигы.

АЛТЫ СКВАЖИНА ХЕҘМӘТЛӘНДЕРЕҮ

«Туймазынефть» тресының икенсе номерле промыселендә коммунистар — операторҙар Маврина һәм Октябрьский ҡала Совете депутаты Щербакова интәштәр инициативаһында операторҙар араһында бер үк ваҡытта алтышар скважина хеҙмәтләндереү есен хәрәкәт башланғайны.

Был хәрәкәт хәҙер эур ғына һөҙөмтәләр бирҙе. Ун оператор эштән бушатылды ла инде. Улар эксплуатацияға тапшырылған скважиналарҙы хеҙмәтләндерәсәктәр.

С. Шибалов.

Фиҙакәр хеҙмәт

«Туймазынефть» тресының беренсе номерле промыслаһының 2-се участка операторҙары, Магнитогорск металлургтарының гүзәл башланғысына ҡушылып, үҙ өстәренә алған йөкләмәләрҙе намыҫ менән үтәү есен көрәшәләр.

Ер аҫты ремонты операторының эрҙәмсеһы сирҙән китеү сәбәпле эшкә сыҡманы. Әгәр ҙә башҡа кеше булмаһа, подъемникте ремонтлау 8 сәғәткә һуҙылыр һәм скважина шул ук ваҡытта һуңлап эшкә башлар ине. Был күңелһеҙ хәлдән өлкән оператор интәш Филманов котҡарҙы. Ул үҙ сменаһынан һуң килмәгән кеше урынына вахтала ҡалды. Интәш Филмановтың фиҙакәр эше арҡаһында подъемник ваҡытында ремонтланып бөттө. Скважина тағы ла нефть бирә башланы.

Инженер Ковалев методын өйрәнеү һәм күҙәтеүҙәр үткәреү, техниканы эрҙәмгә сақырыу фонтан скважиналарын хеҙмәтләндереүҙе яҡшыртыу методикаһын эшләп сығарырға мөмкинлек бирҙе. Бындай методты стахановсы операторҙар Демина һәм Кузнецова интәштәр тәкрар иттеләр. Билдәләнгән планды тормошҡа ашырыу есен 129-сы номерле скважинала автомат һуғыс йәки эур күләмле мерник ҡуйырға кәрәк ине.

Өлкән оператор интәш Бикбаев икә кап буйы электр цехына тыныслыҡ бирмәне. Һөҙөмтәлә электромеханик уйлап тапҡан автомат һуғыс ҡуйылды һәм эшкә ебәрелде.

Шулай итеп, скважиналарҙы күҙәтеү, нефть сығарыу эштәренә автоматтар ҡулланыу арҡаһында участкалағы дүрт төркөм скважиналар ес төркөмгә бүленде. Был бер ниҫә операторҙы башҡа эшкә күсерергә мөмкинлек бирҙе.

Хәҙер беҙҙең участка кешеләре тыныслыҡ вахтаһын дауам итәләр һәм улар Ватан алдында бурыслы булып ҡалмаясаҡтар, интәш Сталинға яҙған хатта алған йөкләмәне намыҫ менән үтәйәсәктәр.

Л. Терновцева,

«Туймазынефть» тресының 1-се номерле промыслаһының 2-се участкаһы мастере.

Тиҙләтелгән метод менән бораулауҙа ҡайһы бер тәжрибәләр

Беҙҙең тресты тиҙ бораулау мастерҙәре Иван Куприянов һәм Павел Балабанов интәштәр илебеҙҙең Көнсығыш шарттарында беренсе тапҡыр тиҙләтелгән метод ҡулландылар. Улар, форсированный режимда эшләп, бик эур бораулау тиҙлеген өлгәштеләр. Мастер Куприянов, станок-айға 1007 метр проходка биреп, бораулау эшендә эур рекорд ҡуйҙы.

Мин өтәкселек иткән бригада коллективе лә тиҙләтелгән бораулау методына күсте. Беҙҙең идеяны трест һәм контора өтәкселәре хупланылар.

Беҙ, үҙебеҙҙең бригадала булған техниканы һәм бораулау оборудованиеларен тулыһынса һәм рациональ файҙаланып, беренсе тапҡыр тиҙләтелгән режимда 242-се скважинаны борауланыҡ. Бораулау һөҙөмтәһе станок-айға 1002 метр булды. Тимәк, интәш Куприяновтың рекорд тиҙлегенә был тик биш метр ғына еткерелмәне, тигән һүҙ.

Был 1949 йылда булды.

Үткән 1950 йыл беҙгә яңы уңыштар килтерҙе. Дөрөҫ, тәүге көндәрҙә енел булманы, икенсе, 550-се скважинаны бораулау уңышһыҙ булды: беҙ 300 сәғәттән дә артыҡ ваҡытты файҙаһыҙ эштәргә уткәрҙек. Станок-айға тик 614 метр ғына проходка бирелде. Станок-айға 614 метр тиҙлек — ул нормаль тиҙлектән юғары. Ләкин беҙ уның менән генә канәғәтләнмәнек.

477-се номерле скважинаны бораулаганда беҙ булған етешһеҙлектәрҙе иҫкә алдыҡ, скважинаның, баштан алып уны эксплуатацияға тапшырғанға тиклем, проходка графиген, уның геологик-техник нарядын тикшереп барҙыҡ. Һөҙөмтәлә файҙаһыҙ эштәр есен уткән ваҡытты кырҡа кәметеүгә өлгәштек. Уларға тик алты сәғәт кенә ваҡыт талап ителде. Авария ваҡиғалары бөтөнләйгә булманы. Бригада проходканы 1145 метр тиҙлек менән тамамланы.

478-се номерле скважинаны бригада коллективе станок-айға 1100 метр коммерческий тиҙлектә борауланы.

Үткән йылда беҙҙең бригада ошондай эур уңыштарға нисек өлгәште һуң?

Бөтәһенән элек, бригада членҙәре эҙерлек һәм эрҙәмсе эштәрҙе кәметеүгә эур әһәмиәт бирҙеләр. Бораулау торбаларын, долоталарҙы һәм элеваторҙарҙы, шулай уҡ асҡыстарҙы тикшереү һәм башҡа шундай эҙерлек эштәрен вахталар бораулау ваҡытында башҡарҙылар.

Беҙҙең буровойҙар ҡуйғыс ике насос менән йыһазланғанлыҡтан. Алты дюймле «ҡулэктәрҙә» эшләп беҙ был насостарҙың хеҙмәт етештереүсәнлеген секундына 43 метрға, ә баҫымды 100—110 атмосфераға тиклем еткерҙек. Шулар өсөн тиҙләтелгән режимда эшләү тәртибе ителде лә.

Юғары хеҙмәт етештереүсәнлеге беҙҙә шулай уҡ алты дюймле бораулау торбаларын ҡулланыу һөҙөмтәһендә лә өлгәшелде. Улар беҙҙең бригадаға биркетелгәйнеләр һәм улар менән беҙ ремонтһыҙ дүрт скважинаны борауланыҡ. Комплект хәҙер за эшләй.

Бригада коллективе оборудованиеларҙе һәм бораулау инструменттарен һаҡлау, уларҙы тулы күҙәтендә файҙаланыу есен айырыуса эур хәстәрлек күрә. Бригада оборудованиеларҙең төҙөк булмаған урындарын үҙ ваҡытында бөтөрә һәм профилактик күҙәтеү алып бара. Шуға күрә лә беҙ лебедкаларҙы ес скважинаны бораулаганса ремонтһыҙ эшләтеүгә өлгәштек. Насостар форсированный режимда дүрт скважинаны ремонтһыҙ борауланыллар.

Беҙ өлгәшелгәндәр менән маҡтанмайбыҙ. Ә оборудованиеларҙең ремонт-ара эшләү срогын оҙайтыу һәм уларҙы етештереүсәнлеген эшләтеү есен көрәшәбеҙ. Магнитогорск металлургтары өлгөһөндә беҙҙә техниканы тулыһынса файҙаланыу есен хәҙер социалистик ярыш йәйелдерелде.

Һәлмә биреүсе насостарҙың хеҙмәт етештереүсәнлеген секундына 43 литрға еткереү турбобурҙың забой тизлеген арттыра. Шунын менән бергә, проходканың механик тиҙлеге лә күтәрелә. Быһан башҡа, насостарҙың юғары етештереүсәнлеге буровойҙан ер токомдарын сығарыуҙы тиҙләтә. Был үҙ нәүбәтендә долотога үҙәк нагрузканы ҡаты токомдарҙа 24 — 26 тоннаға тиклем, ә уртаса һәм йомшаҡ токомдарҙа 12 — 18 тоннаға тиклем арттырыуға мөмкинлек бирҙе. Долоталарҙы беҙ бораулана торған токомдоң ҡатылығына һәм ныҡлығына ҡарап һайлап алдыҡ.

Беҙ долоталарҙы рациональ файҙаланыуға данми эур әһәмиәт бирәбеҙ. Һәр бер долотоны төшөргәндә, уны забойға бер ниҫә метр еткермәҫтән үк, үткәндәге долото диаметрының тузыуына ҡарап, беҙ скважинаға киңәйтеү үткәрҙек. Был, беренсенән, бөтә скважина буйынса диаметрҙың бер төрлө булыуын тәьмин итһә, икенсенән, инструменттең скважина эсенә тығыҙланып ултырыуына юл ҡуймай. Быһан һуң долото забойға етеү менән үк, беҙ 20 — 30 минут эсендә алдағы интервалда долотога максималь нагрузка бирҙек. Сөнки азағында турбобур максималь нагрузканы ҡабул итмәй башлай. Был ваҡытта беҙ долотога төшкән нагрузканы кәметәбеҙ, ә турбобур нагрузканы уп тоннанан кәм ҡабул итә башлаһа, долотону өскә күтәрәбеҙ.

Долотога нагрузканы арттырыу менән скважинаның ҡыя бораулануы хәүефлеге арта бара. 477-се номерле скважинаны бораулаганда, беҙ уның вертикаллеген һаҡлау есен махсус ҡулайлаштырыуҙар ҡулландыҡ. Ләкин улар беҙгә ынғай һөҙөмтәләр бирмәнеләр. Скважиналар 5 градус ярымға яҡын ҡыйыш борауландылар.

478-се номерле скважинаны бораулаганда, беҙ икенсе саралар ҡулландыҡ. 150 метрҙан 1592 метрға тиклем интервалда турбобур өстәнә киңәйткес ҡуйылды. Уя скважинаның вертикаллеген һаҡлай. Скважинаның ҡыйыш бораулануы бында ес градус ҡына тәшкил итә. Киңәйткестең эшенә контроль яһау шарошкаларҙың һәм бармактарҙың туҙыуын тикшереү юлы менән башҡарыла.

Беҙҙең бригада коллективе балсыҡ эҙерлмәһенең сифатына ла айырыуса эур әһәмиәт бирҙе. Яҡшы сифатлы эҙерлмә инструменттен скважина эсенә ҡатып ҡалыуына мөмкинлек бирмәй. Емерелеүгә һәм сәлһиләнеүгә һәләтле булған ер токомдары скважинанан үргә күтәрелгәндә, беҙ эҙерлмәгә нефть өстәйбеҙ. Мәҫәлән, һуңғы скважинаны бораулаганда, 300 метр, ә ныҡлыған 800 метр тәрәнлектә һәм 1100 метрҙан 1200 метрға тиклем интервалда нефть индерелде. Һуңғы зонаға етер саҡта беҙ балсыҡ эҙерлмәһенең удель ауырлығына һәм уның фильтрләнеүенә айырыуса эур әһәмиәт бирҙек.

Бораулауҙа юғары тиҙлеккә өлгәшеү шулай уҡ күтәреү-төшөреү операцияларын тиҙ башҡарыу менән дә бәйләнгән. Беҙҙең бригада членҙәре бөтә буровойҙарҙа ла күтәреү-төшөреү операцияларын нормаларын арттырып үтәнелер. 478-се номерле скважинаны бораулаганда, бораулаусы Ғәлиуллин вахтаһы нормаһы 152,7 процентҡа, интәш Туклев вахтаһы — 189,7, интәш Хәбибуллин вахтаһы 125,5 процентҡа үтәнелер.

Бәләкәй механизациялардың тулы комплектан өсте файҙаланыу беҙгә күтәреү-төшөреү операцияларын тиҙерәк башҡарыуға мөмкинлек бирҙе. Унан һуң беҙ үҙебеҙҙә бораулаусы Сәнәғәт Ғәлиуллин вахтаһының эш тәжрибәһен киң тараттыҡ.

Нормаһы арттырыу үтәүҙә, әҙерлек, эрҙәмсе һәм ремонт эштәренә ваҡытты аҙ юғалтыуҙа вахталарҙың һәм бригадаларҙың ойошҡанлыҡ менән эшләүҙәре эур әһәмиәткә эйә. Беҙҙең бригада составы озаҡ йыллар буйы алышынмай. Был беҙҙең есен ынғай шарт булып тора.

Вахталар араһында йәйелдерелгән социалистик ярыш айырыуса йәнле тес алды. Һәр кен һайын эш һөҙөмтәһе графикҡа языльш барылды. Беҙҙә бөтә скважинаны бораулау пикты есен ле, һәр бер вахта есен дә графиктар бар. Беҙҙең бригада күренекле бораулау мастере интәш Куприянов бригадаһы менән ярышты.

Шулай итеп, мин өтәкселек иткән бригада членҙәре үткән йылда бораулау оборудованиеларен һәм техниканы тулыһынса һәм рациональ файҙаланып, һәр бер уңышлы эш методтарын ҡулланып, ошондай рекорд уңыштарға өлгәштеләр.

Быйыл бригада коллективе үҙенә яңы йөкләмә алды. Ул, 8 мең метр бораулап, бораулау тиҙлеген станок-айға 1200-гә еткерергә тейеш. Интәш Куприянов бригадаһы менән социалистик ярыш дауам итә.

Беҙ үткән йылдағы уңыштар менән маҡтанмайбыҙ. Беҙҙә әле файҙаланылмаған бик күп резервтар һәм мөмкинлектәр бар. Беҙ уларҙы быйыл тулыһынса файҙаланырға тейешбеҙ.

Ҡасим Белянҙинов,

«Туймазыбурнефть» тресының бораулау мастере, Социалистик Хеҙмәт Геройы.

СПЕЦИАЛИСТ КӘҢӘШТӘРЕ

Парник хужалығын ойоштороу

Республикабыҙҙа колхоздарҙы әреләтеү йәшелсәселекте ҙур перспективалар асты. Быйыл күпселек колхоздарҙа йәшелсә культураларының сәсеү майҙаны 50 — 60 гектарҙан арта.

Йәшелсәләр сәсеүҙең государство планында помидор һәм кәбестә кеүек рассада культуралары ҙур урын ала. Колхоздарҙа рассадалар үҫтереү өсен парниктар төҙәү талап ителә. Ул яҡын көндәрҙә төҙәлергә һәм эксплуатацияға тапшырылырға тейеш. Парниктар, шулай уҡ теплицалар иртә өлгөрөүсән йәшелсәләрҙе етештереүҙә лә ҙур әһәмиәткә эйә булып торалар.

Парниктарҙы дөрөҫ планлаштырыу һәм белеп төҙәү — серьез мәсьәлә ул. Парник хужалығы өсен ауыл яҡынында, һыу буйында участка бүленә. Көйе төшеп торған был биткәүек участка төньяк елдәрҙән ышыҡ урында булдырыла. Ситәндәр, ҡаралтылар һәм ағастар менән ышыкланған бындай урындағы йылылыҡ температураһы, асыҡ яландарға ҡарағанда, 6 — 7 градуска юғары була. Участка майҙанында ер аҫты һыуҙары 1,5 метрҙан да юғары булмаҫҡа тейеш. Ситтән һыуҙар ағып төшмәһен өсен парник төҙәлгән участка майҙаны канауҙар менән солғап алына.

Беҙҙә киң таралған рус парниктәре түбәндәгеҙә төҙәләләр: парник 20 рамаһан тора. Уның һәҙәк өстө көньяҡҡа табан, буйы көнсығыштан көнбайышҡа табан ҡаратып ҡуйыла. Бер гектар майҙанға ошондай 2000 — 2300 рамалы парниктар урыплаштырыла. Бының өсөн төҙә майҙан тигеҙ итеп 8 кварталға бүленә. Парниктар араһығында көнсығыш яғында 10 метр киңлектә һәм көнбайыш яғында 15 метр киңлектә юлдар ҡалдырыла. Бында көнсығыш юлда тупраҡ, көнбайыш юлда тиреҫ һаҡлана. Парниктарҙың һуҙынҡылығы ҡырҙәлектәндә йәрәү өсөн 5 метр киңлектә юлдар ҡалдырыла.

Парниктарҙы, төҙәлеш материалдарына экономия яһау һәм уны хеҙмәтләндереүҙе еңелләштереү күҙлегенән ҡарап төҙәргә кәрәк.

Һәр бер парник 20 рамаһан тора. Уның буйы 21 метр, киңлеге 1,5 метр, төрәнлеге 75 сантиметр була. Рамалар ҡуйыла торған урында ергә 12 — 14 сантиметр диаметрлы бураналарҙан бер рәт бура ҡорола. Уның көньяҡ елдәге төньяҡ елдәгенә ҡарағанда 10 — 12 сантиметрға түбәнерәк була. Был маҡсатта 20 рамалы бер парник төҙәү өсөн өсөнсө сортлы бер кубометр ағас, ярты кубометр таҡта, 30 квадрат метр быяла һәм 33 килограмм замасҡа талап ителә. Парник соҡорҙары, ғәҙәттә, көҙҙән уҡ әҙерләнеп ҡуйыла.

Парник соҡорҙары көҙҙән әҙерләнмәһә, йәшниклә парниктар төҙәргә мөмкин. Бының өсөн ҡалынлығы 3 — 4 сантиметр, киңлеге 20 — 24 сантиметр булған таҡталарҙан, юғарыла күрһәтелгәнсә, 4 — 6 рамалы йәшниктар яһала. Улар 20 — 30 сантиметр ҡалынлыҡта тиреҫ тараталған ерҙә батырып ҡуйылалар. Йәшниктәрҙең кеньяғы, төньяҡҡа ҡарағанда, 10 — 12 сантиметрға түбәнерәк була. 6 рамалы парник яһау өсөн 0,14 кубометр таҡта талап ителә.

Һәр бер колхоз үҙенең йәшелсә сәсеү планын үтәүҙе күҙ алдында тотоп, ниса дана парник эшләү кәрәклеген еңел ҡәпләй ала. Бының өсөн ин элек һәр бер культура буйынса ниса мең дана рассада кәрәклеге билдәләнә.

Бер гектар майҙанға рассадалар ултыртыу өсөн помидор 30 мең, һуңлап өлгөрөүсе кәбестә 40 мең, иртә өлгөрөүсе кәбестә 25 мең төп талап ителә. Һәр бер рамала 200 төп помидор, йәки 300 төп кәбестә рассаланы үҫтереләсәк. Тимәк, бер гектарға помидор рассаданы ултыртыу өсөн 150 рамалы, кәбестә өсөн 100 рамалы парник эшләргә кәрәк.

Парник хужалығы йылытыуҙы талап итә. Бының өсөн ат тиреҫе яҡшы. Шулай уҡ өстән бер өлөшөнә бысҡы өйөк йәки торф ҡатнаштырылған һыйыр тиреҫен файҙаланырға мөмкин.

Тиреҫ рамалар аҫтына һалына. Һәр бер рама өсөн 7 центнер тиреҫ талап ителә. Тимәк, Өфө районы Фрунзе исемендәге колхоза 2000 рамалы парник хужалығы өсөн 1400 тонна тиреҫ кәрәк.

Парниктарға һалынған тупраҡ яҡшы структуралы, уңдырышлы булырға тейеш. Был маҡсатта сиҙәм тупрағын алырға тәкдим ителә.

Инде рассада үҫтерелеүенә ҡарап, парниктәге тиреҫ өҫтөнә һалынған тупраҡтың ҡалынлығы төрлө була. Помидор рассадаһы парнигенә 18 — 20 сантиметр ҡалынлыҡта һалыу өсөн серегән тиреҫ менән тигеҙ өлөштә ҡатнаштырылған сиҙәм тупрағы йәки йәшелсә баҡсаһы тупрағы файҙаланыла. Кыяр рассаданы өсөн бер өлөш сиҙәм тупрағына ике өлөш серегән тиреҫ алына, ул азот, фосфор һәм калий ашламалары менән ашлана. Бындай тупраҡ парниккә 20 — 22 сантиметр ҡалынлыҡта һалына. Салат һәм түңәрәк редис рассаданы өсөн 12 — 14, өҫөнсө редис өсөн 18 — 20 сантиметр тупраҡ булдырыла.

Парник хужалығында 20-ләп төрлө йәшелсә рассаданы етештерелә. Уларҙың парниктәрендә тупраҡтың ҡалынлығы күп төрлө була. Бында тик шуны әйтергә кәрәк: парниктарҙа серегән тиреҫ һәм ком ҡушып әҙерләнгән сиҙәм тупрағы 12 — 20 сантиметр ҡалынлыҡта файҙаланыла. Ошо иҫәптән сығыш эш итмәндә, бер кубометр тупраҡ 4 — 5 рамаға ете.

Рассадаларҙы төнгө һалҡындарҙан ныҡ һаҡларға кәрәк. Был маҡсатта улар төнгөлөккә ҡаплап ҡуйылалар.

Йәшелсә баҡсаһында яҙғы эштәрҙе уңышлы башҡарыу өсөн бөтә саралар күрелергә тейеш. Хәҙер сортлы орлоктар, минераль ашламалар, химикаттар әҙерләргә, звеноларға колхозсыларҙы бүлеп биреп, уларҙы эш пландары һәм агротехник саралар менән таныштырырға кәрәк.

Агроном **А. Әхмәров.**

АЛДЫНҒЫ МАЛСЫЛЫҠ ФЕРМАҺЫ

Башҡортостан ауыл хужалығы институтының Милово тәжрибә хужалығы колллективе малсылыҡты үҫтереүҙә һәм уның продукт биреүсәнлеген күтәреүҙә яҡшы уңышлыҡтарға өлгәште. Бында үткән йыл 100 һыйырҙан 102 бығау тәрбиәләп үҫтерелде, һәр бер 100 һарыҡтан 135 бәрәс, һәр бер 100 сусҡанан 2450 сусҡа балаһы алынды.

Был тәжрибә хужалығының коллективе быйыл һарыҡ үҫтереү планын 135 процентҡа, сусҡасылыҡ планын 225 процентҡа үтәргә һәм һәр бер һауын һыйырҙан 3000 литр һөт һауын алырға йөкләмә алды.

Ә. Әхмәтов.

МЕХАНИК

Дәүләткол Дәүләтбаев үҙенең йәшлеген ауыр тормошта үткәрҙе. Уның атаһы Дәүләтбай ҡарт, кулак Ибраһимова сиктән тыш ауыр эштәрҙә йөрөп, һуңыр булып ҡалды. Ул йәшлек Дәүләткол инде атаһы урынына кулакҡа эшкә ялланды. Тәүҙә ул көтәүсе булып йөрөнө, ә һуңынан бөтә эштәрҙе башҡарыусы хеҙмәтсе, батраҡ булды.

— Ул саҡта аслы-туклы йәшәргә тура килде, — ти интәй Дәүләтбаев үткәнде хәтерләп. — Тик Совет власе генә беҙгә, батрактарға иркле тормош бирҙе.

Партия һәм хөкүмәт ауыл хужалығын коллективләштереүгә күсте, кулактар, синыф булыу яғынан бөтөрөлдө. 1928 йылда ауылда «Дим» колхозы ойошторолдо. Колхозға яңы машиналар, шул иҫәптән трактор килде. Был беренсе трактор ине. Дәүләткол беренсе булып ошо машинала эшләргә тейәүсе белдерҙе. 1929 йылда ул трактористар курсында уҡыны. Ул машинаны яҡшы үҙләштерҙе һәм «Берлек» колхозында тракторист булып эшләне.

1932 йылда районда Ново-Троицк МТС-ы ойошторолдо һәм интәй Дәүләтбаев унда трактор бригадаһы һәм моторҙар буйынса механик булып эшләне.

МТС-та интәй Дәүләтбаев механизаторҙар кадры әҙерләүгә ныҡ иғтибар итә. Ул трактористар, слесарҙәр, токарҙар әҙерләй, уларҙы алдынғыларҙың эш методтарына өйрәтә. Ул Бөйөк Ватан һуғышы йылдарында ҡатын-ҡыҙҙарҙан бик күп механизаторҙар әҙерләне.

1943 йылда интәй Дәүләтбаев МТС-тың өлкән механигы булып эшләй башланы. Эш һөйөүсән Дәүләткол был бурысты ла намыҫлы башҡара. МТС эшен яҡшыртыуҙа, колхоздарҙы өлгөлө хеҙмәтләндереүҙә бөтә көсөн һалып эшләй, общественный эштәрҙә активҡатнаша. 1947 йылда ул Башҡорт АССР-ы Верховный Советына депутат булып һайланды һәм үҙ бурысын намыҫлы башҡарҙы.

Интәй Дәүләтбаев 1949 йылда Дурас МТС-ына өлкән механик итеп эшкә ебәрелде.

Дурас МТС-ы хәҙер 1951 йылдың бағыу эштәренә өлгөлө әҙерләнә. Трактордар ремонтлауҙа прогрессив метод ҡулланыла — эш сәғәт графигы буйынса алып барыла. Һөҙөмтәлә хәҙер МТС тракторҙар ремонтлауҙың йыллыҡ планын яҡшы сифатлы итеп үтәне.

Шишмә районының Дурас МТС-ы хәҙер алдынғы МТС-тарҙың береһе булып тора. МТС-ты алдынғы итеүҙә уның өлкән механигы интәй Дәүләтбаевтың хеҙмәте ҙур. Ул МТС производствоһында инде 20 йыл эшләй. Уныңшлы эштәре өсөн ул «Хеҙмәт Ҡыҙыл Байраҡ», «Почет билдәһе» ордендәре һәм медалдәр менән наградланды һәм күптән түгел ул тағы Башҡорт АССР-ы Верховный Советына депутат итеп һайланды. Интәй Дәүләтбаев һайлаусыларҙың ышанысын намыҫ менән аҡлай. Ул яҙғы сәсеүҙе өлгөлө үткәреү өсөн бөтә саралар күрә.

Ул Социалистик Хеҙмәт Геройы Иван Бунеев методын МТС-та файҙаланыуҙа ҙур инициатива күрһәтте.

М. Ғәмбәров.

АГРОТЕХНИКА КУРСЫ ЯҠШЫ ЭШЛӘЙ

Красноусол. Сталин исемендәге әреләтелгән колхозда ойошторолған өс йыллыҡ агротехника курсы яҡшы эшләй. Был курста баҫыусылыҡ бригадаһы бригадирҙәре һәм колхозсылар, бөтәһе 24 кеше уҡый. Курс менән Бурлы МТС-ының участка агрономы интәш Ильясов етәкселек итә.

А. Кадиров.

Дүрт держава сит ил эштәре министрҙәре урынбаҫарҙарының әҙерлек кәнәшмәһе

ПАРИЖ, 30 март. (ТАСС-тың махсус хәбәрсеһе). Сит ил эштәре министрҙәре Советенең көн тәртибен эшләү өсөн сакырылған дүрт держава сит ил эштәре министрҙәре урынбаҫарҙарының әҙерлек кәнәшмәһенең 20-се ултырышы буйын үтте. АҠШ вәкиле Джессеп председателлек итте.

Билдәле булыуынса, Совет делегацияһы көн тәртибе буйынса килешелгән ҡарарға килеүҙе еңеләйтергә теләп, 28 мартта яңы тәкдим индергәйне.

Ләкин бөгөнгө ултырышта өс держава вәкилдәренең сығышы совет делегацияһының яңы тәкдиме нигеҙендә, кәнәшмәлә ҡатнашыусыларҙың бөтәһенең дә бер фекергә килеүҙәренә өлгәшелер тип бик урынлы өмөт иткән кеүек общественность фекерен алланы.

СССР делегацияһы үҙенең яңы тәкдимен индергәнгә хәҙер инде ике көн булып үтһә лә, АҠШ, Великобритания һәм Франция вәкилдәре совет делегацияһының конкрет тәкдименә ҡарата үҙ мөнәсәбәттәрен асыҡтан-асыҡ әйтеп биреүҙән баш тартырға тырыштылар.

Джессеп йәнәһе «дөйөм килешелгән көн тәртибен ҡабул итеү яғында торам» тине. Ләкин шунда уҡ тәкдимдәге формулировкаларҙы тикшерә башларға кәрәк һәм «бөтә тәкдимдәрҙең мәғәнәһен һәм маҡсатын яҡшылап аңларға, шулай уҡ уларҙың айырым өлөштәрен, һүҙҙәрен, һөйләмдәрен, теге йәки был текста инлектән айырма булыуын һәм башҡаларҙы төшөнөргә кәрәк» тигән булып, шунда уҡ томалы фекер йөрөтөүҙәргә күсте.

Дәвис совет делегацияһының тәкдиме уның һорауына үҙе яуап бирә торған булһа ла, совет тәкдимендә булған күп кенә положениеләр тураһында яһалма «шикләнеү» белдерҙе.

Франция вәкиле Пароди ҙә шулай уҡ Джессеп менән Дәвис эҙенән китте.

СССР вәкиле А. А. Громыко был сығыштарға яуап биреп, былай тине:

— Совет делегацияһы 28 мартта яңы тәкдим индерҙе. Өс держава вәкилдәре ул тәкдим тураһында үҙ фекерҙәрен әйткәнгә тиклем, уны өйрәнәсәктәрен белдерҙеләр. Совет делегацияһы АҠШ, Великобритания һәм Франция делегацияларының совет тәкдименә мөнәсәбәттәрен белергә теләр ине. Ләкин, беҙ был ултырышта, һәр төрлө һорауҙарҙан башҡа, бер нәмә лә ишетмәйбеҙ. Әгәр ҙә өс держава вәкиле беҙҙең тәкдим тураһында аныҡ фекер әйтергә әҙер түгел икән, ул ваҡытта улар быны асыҡ әйтһендәр ине.

Пароди менән Дәвистең сығыштарына ҡағылып, Громыко, йәнәһе өс держава тәкдиме совет делегацияһының 28 март тәкдименә әйтелгән бөтә мәсьәләләрҙе лә, шул иҫәптән Германияны демилитаризациялау һәм ҡоралды көстәрҙе кәметеү тураһындағы мәсьәләне лә кәрәгенә күрә ҡабатлап, ҡайһы бер пунктарҙы ҡабатлап, ҡайһы бер пунктарҙы ҡабатлап, ҡайһы бер пунктарҙы

Еетә илдәрҙең пролетарҙәре, берләшегеҙ!

КЫҘЫЛ БАШҠОРТОСТАН

ВКП(б)-ның Башҡортостан Өлкә һәм Өфө ҡала комитеттәре, Башҡорт АССР-ы Верховный Совете һәм хеҙмәтсәндәр депутаттарының Өфө ҡала Совете органы.

32-СЕ ЙЫЛ СЫҒА.

1951 йыл
№ 66 (8783)
4
АПРЕЛЬ
шаршамбы

ҲАҠЫ 20 тин

Башҡортостан нефтселәре ҡалаһы — Октябрьскийгә иртәгә биш йыл тула.

Башҡорт АССР-ы нефтселәре иптәш Сталингә яҙған хаттарында быйыл нефть сығарыуҙы, үткән йылға ҡарағанда, 22,4 процентҡа арттырырға һәм пландан тыш күп меңдәрсә тонна нефть бирергә йөкләмә алдылар, улар бораулау планын срогынан алда үтәйәсәктәре, бораулау тиҙлеген арттырасаҡтары тураһында белдерәләр.

Нефтселәргә — коммунизмда актив төҙөүселәргә дан!

АГИТАЦИОН-МАССОВЫЙ ЭШТЕ АРТАБАН КӨСӘЙТЕРГӘ

Республикабыҙҙың промышленность предприятиеләре алдында 1951 йылда продукция етештереүҙе һан һәм сифат яғынан артабан үҫтереү буйынса ҙур бурыстар тора. Был бурыстар техниканы һәм резервтарҙе тулыһынса файҙаланыу, хеҙмәт етештереүсәнлеген артабан күтәреү юлы менән хәл ителергә тейеш.

Бүтән төгәл Башҡортостан нефть промышленносенең работниктәре 1951 йылдың производство планын срогынан алда үтәү буйынса үҙ өҫтәренә мөһим йөкләмәләр алып иптәш Сталингә хат менән мөрәжәғәт иттеләр. Һәр бер нефтсенең бурысы халҡтарҙың бәйек юлбашсыһы иптәш Сталингә биргән вәғәҙәне үҙенең фиҙакәр хеҙмәте менән үтәүҙе тәьмин итеүҙән тора. Беҙҙең промышленносебеҙҙең бөтә өлгәшеүҙәре эшселәрҙең, инженер-техник работниктарҙың, хеҙмәткәрҙәрҙең — бөтә совет кешеләренең фиҙакәр һәм ижади хеҙмәтенә ингеҙәнгән.

Хеҙмәтсәндәрҙең ижади активлеге, бөтәһенән элек, уларҙың аңлылыҡ кимәленә, уларҙың дәйем халыҡ интерестәрен аңлауҙарына бәйләнгән. Массаларҙың аңлылығы Совет государствоһының ҡеүәтле сығанағы булып тора.

Хеҙмәтсәндәрҙең коммунистик аңлылығын күтәреүҙә, уларҙың кәсеп практик бурыстарҙы үтәүгә туплауҙа большевистик агитацияның әһәмиәте ғайәт ҙур. «...**Агитация һәр ваҡыт һәм һәр ерҙә**, — тип әйрәтә иптәш Сталин, — **партиянең тәп мәралдарының береһе булып тора**».

Республикабыҙҙың промышленность һәм транспорт предприятиеләрендә партиялы һәм партиянһыҙ большевиктәрҙән 21 мең артыҡ агитатор эшләй. Ошо агитаторҙарға таянып, бик күп предприятиеләрҙең партия ойошмалары агитацион-массовый эштең күтәрелешен һәм государство пландарын уңышлы үтәүҙе тәьмин иттеләр.

Ләкин, шуны ла әйтергә кәрәк, партияның ҡайһы бер ойошмаларында агитацион-массовый эштең әһәмиәтен баһалап еткермәйҙәр, политик-агитацияға иҫенсе наҡбәттәге енел эш тип өҫтән-өҫтән генә ҡарау бөтөрөлмәгән. Бындай ҡараш хеҙмәтсәнҙәрҙе коммунистик тәрбиәләү эшенә бик ҙур зарар килтерә. Агитацион-массовый эшкә етәкселек итмәү арҡаһында Ворошилов исемендәге Өфө аяҡ кейемдәре тегеү фабрикаһында һәм Стәрлетамаҡ спирт заводында агитаторҙар эшселәр араһында беседаларҙы бик һирәк үткәрәләр.

Күп кенә урындарҙа партия ойошмалары агитаторҙарҙың семинарҙарын бик һирәк һәм түбән кимәлдә үткәрәләр. Өфө паровоздар ремонтлау заводының агитаторҙары былай тиҙәр: «Беҙҙең менән инструктив кәңәшмәләр һәм семинарҙар үткәрмәйҙәр, газета уҡығыҙ, тип кенә ҡуялар. Ә шундәй мәкәләне уҡырға, уны нисек аңлатырға әйрәтмәйҙәр». Агитаторҙарға етәкселек итмәү агитацион эштең идея-политик кимәлдә, конкрет, практик бурыстарҙан айырым үткәрелеүенә килтерә. Партия ойошмаларынан агитаторҙарға етәкселекте яҡшыртыу, уларҙың большевистик агитация искусствоһына дан ми әйрәтеү, уларҙың идея-политик кимәлен күтәреү, алда торған беседаларҙың темаларын буйынса инструктаж үткәреү талап ителә.

Эшсе һәм хеҙмәткәрҙәрҙең дәйем йыйылыштары хеҙмәтсәнҙәрҙе коммунистик тәрбиәләү эшендә бик ҙур әһәмиәткә эйә. Улар хеҙмәтсәндәрҙең кин массаларының политик һәм производство активлектәрен күтәреүҙең мөһим ҡоралдары булып тораҙар, тәнҡит һәм үҙ-үҙеңде тәнҡитләүҙе йәйелдереүгә ярҙам итәләр, үҙ коллективеңдең намыҫы өсөн яуаплылыҡ тойғоһо тәрбиәләйҙәр. Шуға ҡарамастан, ҡайһы бер предприятиеләрҙә политик докладтар менән эшсе һәм хеҙмәткәрҙәрҙең йыйылыштары бик һирәк, тейешле әҙерлекһеҙ, тешкә аш ваҡытында, ашығыс үткәрәләр. Бындай йыйылыштар кәрәкле һөҙөмтәне бирмәйҙәр, әлбиттә. Бурыс — һәр бер предприятиела эшсе һәм хеҙмәткәрҙәрҙең яҡшыраҡ әҙерләнгән йыйылыштарын системаны үткәреүҙе һәм уларға партия һәм Совет хөкүмәтенең мөһим ҡарарҙарын, предприятие тормошонон иң кәрәкле мәсьәләләрен ҡуйып тикшереүҙе тора.

Һөжүм итеүсән боевой агитация булып торған большевистик агитация бөтә иҫкелеккә ҡаршы, кешеләрҙең аңындағы капитализм ҡалдыҡтарына ҡаршы көрәшкә хеҙмәт итә. Агитировать итеү, тип әйрәтә иптәш Сталин, өйрәтеү генә түгел, ул шулай уҡ фаш итеү ҙә тигән һүҙ. Агитаторҙар үҙҙәренең массовый-аңлатыу эштәре менән тәнҡит һәм үҙ-үҙеңде тәнҡитләүҙең йәйелдереүенә, массаларҙың етешһеҙлектә асыуҙарына һәм эшкә һалҡын ҡарауҙарҙы баҫыу тәнҡитләүҙәренә булышлыҡ итергә тейештәр.

Республикабыҙҙың промышленность предприятиелә рендә май алды социалистик ярыш кин йәйелдерелде. Предприятиеләр, цехтар, бригадалар, айырым эшселәр күтәренке йөкләмәләр алдылар. Ләкин йөкләмәләр алыу эштән башланғыһына әле ул. Бурыс — алған йөкләмәләрҙе үтәүҙән тора. Тик кәңәләк ныҡышмалы массовый-политик һәм ойоштороу эштәре менән генә алынған йөкләмәләрҙең үтәлеүенә өлгәшергә мөмкин.

Бөгөн промышленность предприятиелә ре һәм транспорт агитаторҙарының республика кәңәшмәһе асыла. Был кәңәшмәлә ҡатнашыусылар промышленность предприятиелә рендә һәм транспортта агитацион-массовый эштең торошон тикшерәсәк.

Промышленность предприятиелә рендәге һәм транспорттағы партия ойошмалары агитацион-массовый эште буған етешһеҙлектәрҙе бөтөрөргә һәм эшселәр, инженер-техник работниктар, хеҙмәткәрҙәр араһында бөтә тер, йәмәткеле политик агитацияны йәйелдереүҙе тәьмин итергә, шуның менән уларҙың коммунистик тәрбиәләү эшендә ижади активлектәрен үҫтереүгә булышлыҡ итергә бурыслылар.

Бөтә Союз Коммунистәр (большевиктәр) партияһы Үҙәк Комитетенән һәм ССР Союзы Министрҙәр Советенән

Большевиктар партияһының һәм Совет государствоһының ин ҡарт деятелдәренән береһе, хеҙмәтсәндәр эше өсөн фиҙакәр көрәшсе, ВКП(б)-ның Үҙәк Ревизия Комиссияһының Председателе, ССР Союзы Верховный Совете депутаты иптәш Михаил Федорович **Владимирскийҙең** озаҡ дәүам иткән ҡаты ауырыуҙан һуң, 2 апрелдә иртән сәғәт 9-ҙа үлеүе тураһында Бөтә Союз Коммунистар (большевиктар) партияһының Үҙәк Комитеты һәм ССР Союзы Министрҙәр Совете тәрәҫ ҡайғы менән хәбәр итә.

Үҙенең бөтә рәмерен бәйек коммунизм эшенә арнаған һәм бөтә ғәсер халыҡ бәхете хөрмәтенә биргән иптәш **М. Ф. Владимирскийҙең** үлеүе коммунистар партияһы һәм совет халҡы өсөн ауыр юғалтыу булып тора.

Бөтә Союз Коммунистар (большевиктар) партияһы Үҙәк Комитеты.

ССР Союзы Министрҙәр Совете.

Ленинград ҡалаһы

Киров заводы

Завод директоры иптәш СМИРНОВКА
Заводтың баш инженеры иптәш ЗАХАРЬИНГӘ
ВКП(б) Үҙәк Комитетенең парторгы иптәш СМИРНОВКА
Завком председателе иптәш БОГДАНОВКА
ВЛКСМ Үҙәк Комитетенең комсоргы иптәш КОРСАКОВКА

Киров (элекке Путилов) заводына 150 ел тулыу һәм заводтың Ленин ордене менән наградланыуы айҡанлы эшселәр, эшсе ҡатын-ҡыҙҙар, инженерҙар, техниктар һәм хеҙмәткәрҙәр коллективын ҡатнайым һәм тәбрик итем.

Илебеҙҙең иң боронғо заводтарынан береһе булған Киров заводы рус эшселәр синыфының революцион көрәшендә, Совет власын ҡороуҙа һәм Тыуған илебеҙҙең хуҡалыҡ һәм оборона ҡеүәтен нығытыуҙа тарихи роль уйнаны.

Бейек Ватан һуғышынан һуң завод коллективе заводты алҡына баҫтырыуҙа һәм халыҡ хуҡалығы өсөн иң мөһим продукция етештереүҙе үҙләштереүҙә серһеҙ уңыштарға өлгәште.

Кировсы иптәштәр, партия һәм хөкүмәт заданиелә рен үтәү буйынса һеҙҙең эшегеҙҙә артабан уңыштар теләйем.

И. СТАЛИН.

СССР Транспорт машиналары төҙөү министерствоһының Ленинград ҡалаһында Киров исемендәге Ленин орденле, Ҡыҙыл Байраҡ орденле һәм Хеҙмәт Ҡыҙыл Байрағы орденле заводын Ленин ордене менән наградлау тураһында

СССР Верховный Совете Президиумы УКАЗЫ

Тыуған ил һәм совет халҡы алдында күренекле хеҙмәттәре өсөн һәм нигеҙ һалыныуына 150 йыл тулыу айҡанлы СССР Транспорт машиналары төҙөү министерствоһының Ленинград ҡалаһындағы Киров исемендәге (элекке Путилов) Ленин орденле, Ҡыҙыл Байраҡ орденле һәм Хеҙмәт Ҡыҙыл Байрағы орденле заводын Ленин ордене менән наградларға.

СССР Верховный Совете Президиумы Председателе Н. ШВЕРНИК.
СССР Верховный Совете Президиумы Секретаре А. ГОРКИН.

Мәскәү, Кремль.
1951 йыл, 2 апрель.

Октябрьский ҡалаһының промышленность, төҙөлөш, мәғариф, һаулыҡ һаҡлау һәм партия-совет работниктәрен Башҡорт АССР-ы Верховный Советы Президиумының Почет грамоталары менән наградлау тураһында

Башҡорт АССР-ы Верховный Совете Президиумы УКАЗЫ

1951 йылдың 5 апреленә Октябрьский ҡалаһының төҙөлөүенә 5 йыл тулыу айҡанлы һәм нефтселәрҙең яңы ҡалаһын төҙөүҙә өлгәшелгән уңыштар өсөн Октябрьский ҡалаһының промышленность, төҙөлөш, мәғариф, һаулыҡ һаҡлау һәм партия-совет органдарында эшләүсе айырыуса күренекле работниктерен Башҡорт АССР-ы Верховный Совете Президиумының Почет грамоталары менән наградларға:

1. **Әбделрешитов** Әлимйән Бәрәҙетдин улын — «Туймазынефть» тресы 2-се номерле бораулау контораһының тимерҙәк цехы мастере.

2. **Александров** Константин Максимовичты — «Башнефтепромстрой» тресы 2-се номерле төҙөлөш-монтаж управленнеһе начальнигы.

3. **Әхмәтшәрипов** Әхмәтзәки Әхмәтшәрип улын — Горишцепромкомбинаттың кондитер цехы мастере.

4. **Багрәмов** Фимран Мәүлют улын — хеҙмәтсәндәр депутаттарының ҡала Совете исполкомының секретары.

5. **Беляндинов** Ҡасым Билал улын — «Туймазыбурнефть» тресының 2-се номерле бораулау контораһының бораулау мастере.

6. **Варданов** Александр Афанасьевичты — «Туймазынефть» тресы скважиналарҙы капиталь ремонтлау контораһының бораулау мастере.

7. **Варзин** Федор Фомичты — Туймазы территориаль төҙөлөш управленнеһенең торлаҡ-коммуналь контораһы механигы.

8. **Власов** Сергей Григорьевичты — Туймазы территориаль төҙөлөш управленнеһенең начальнигы.

9. **Ғәбдрәхимов** Вәғиз Ғәбдрәхим улын — «Туймазыбурнефть» тресы 1-се номерле бораулау контораһының бораулаусыһы.

10. **Ғәлиев** Ғәбдрахман Хәйруллә улын — «Башҡаланднефтеразведка» тресының бораулау мастере.

11. **Галонский** Павел Петровичты — «Туймазынефть» тресының управляющийе.

12. **Ғәйнәтдинова** Мәкәрәмә Камалетдин ҡызын—«Туймазынефть» тресы 4-се номерле нефть промыслаһының операторы.

13. **Герасимов** Николай Георгиевичты — ВКП(б) ҡала комитетенең бүлек мөдире.

14. **Ғибадуллин** Ғәбделхәй Миңнулла улын — Сталин исемендәге артелдең күн эшкәртеү мастере.

15. **Григоренко** Николай Кузьмичты — «Туймазынефть» тресының капиталь төҙөлөш управленнеһе начальнигы.

16. **Ғүмәров** Хажи Зиннәтулла улын — Туймазы территориаль төҙөлөш управленнеһенең 1-се номерле төҙөлөш управленнеһе столяре-быяласыһы.

17. **Домина** Антонина Прокофьевнаны — «Туймазынефть» тресының 1-се номерле нефть промыслаһы операторы.

18. **Добрякова** Надежда Васильевнаны — «Туймазынефть» тресы коммуналь контораһының коновезяһы.

19. **Дубикин** Константин Тимофеевичты — «Центроспецстрой» тресы 5-се номерле төҙөлөш-монтаж управленнеһенең экскаваторсыһы.

20. **Жданов** Анатолий Михайловичты — «Туймазынефть» тресы контурлап һыу өбөрөү контораһының баш инженеры.

21. **Закиров** Рәүеф Әбделхаҡ улын — хеҙмәтсәндәр депутаттарының ҡала Совете исполкомы председателе.

22. **Зимин** Михаил Ефимовичты — ҡала мәғариф бүлеге мөдире.

23. **Золоев** Татархан Магометовичты — «Туймазынефть» тресының баш геологы.

24. **Кислова** Валентина Константиновнаны — «Туймазынефть» тресы контрольҡабул приборҙары контораһының техник-вычислителе.

25. **Колпаков** Василий Ивановичты — Туймазы территориаль төҙөлөш управленнеһенең 3-се номерле төҙөлөш управленнеһенең өлкән прорабы.

26. **Корольков** Василий Герасимовичты — ВКП(б) ҡала комитетенең секретаре.

27. **Кучеровский** Петр Гавриловичты — «Башҡаланднефтеразведка» тресының бораулау мастере.

28. **Михайленко** Александр Георгиевичты — «Туймазынефть» тресы 1-се номерле нефть промыслаһы токаре.

29. **Можалин** Николай Яковлевичты — хеҙмәтсәндәр депутаттарының ҡала Совете исполкомы председателенең урынбаҫары.

30. **Мөхәмәтшин** Бикмөхәмәт Мөхәмәтша улын — «Туймазынефть» тресының 2-се номерле нефть промыслаһының операторы.

31. **Немцов** Александр Степановичты — гормехпром комбинатының столяре.

32. **Потюкаев** Михаил Алексеевичты — «Башҡаланднефтеразведка» тресы управляющийе.

33. **Пляскин** Владимир Владимировичты — ВКП(б) ҡала комитетенең бүлек мөдире.

34. **Резчиков** Борис Викторовичты — ВЛКСМ-ның ҡала комитеты секретаре.

35. **Салахов** Рай Сәлах улын — «Туймазынефть» тресының коммуналь контораһының мейес сығарыусыһы.

36. **Сарычев** Николай Николаевичты — ВКП(б) ҡала комитетенең элекке секретаре, хәҙер Башҡорт АССР-ы Госпланы председателе булып эшләй.

37. **Сенденова** Ғәниәт Ҡәлимулла ҡыҙы — 4-се номерле башланғыс мәктәп уҡытыусыһы.

38. **Тадэйко** Евгений Ивановичты — «Туймазынефть» тресы 1-се номерле нефть промыслаһы эргәһендә ВКП(б) Үҙәк Комитетенең парторгы.

39. **Урманова** Суфия Кәрим ҡыҙы — «Туймазынефть» тресы капиталь төҙөлөш управленнеһенең инженеры.

40. Фәҙиләева Мәрйәм Хәбиб ҡыҙы — Туймазы территориаль төҙөлөш управленнеһенең 2-се номерле төҙөлөш управленнеһе штукатуры.

41. **Филиппова** Мария Алексеевнаны — медицина-санитария бүлеге больницаһының терапия бүлеге мөдире.

42. **Флоров** Евгений Ивановичты — 1-се номерле урта мәктәп уҡытыусыһы.

43. **Фролова** Татьяна Алексеевнаны — ҡала һаулыҡ һаҡлау бүлеге мөдире.

44. **Хәкимов** Әсхәт Исхаҡ улын — Туймазы территориаль төҙөлөш управленнеһенең баш инженеры.

45. **Хәликов** Мәсғүт Хәбибрахман улын — ВКП(б) ҡала комитеты секретаре.

46. **Харисов** Ғәлләмғир Харис улын — ВКП(б) ҡала комитетенең бүлек мөдире.

47. **Хоптар** Феодосий Степановичты — «Нефтезаводмонтаж» тресының 10-сы номерле монтаж управленнеһе котельщиктарынең бригадирҙары.

48. **Храмов** Константин Филипповичты — Башҡорт АССР-ы Государство имерселеге министерствоһының Октябрьский ҡала бүлеге начальнигы.

49. **Хөснәтдинов** Зия Хөснәтдин улы—«Туймазынефть» тресы 2-се номерле нефть промыслаһының мастер ярҙамсыһы.

50. **Чирков** Николай Георгиевичты — Туймазы территориаль төҙөлөш управленнеһенең 2-се номерле төҙөлөш управленнеһе начальнигы.

51. **Чипарова** Елизавета Степановнаны — ҡала больницаһының терапия бүлеге мөдире.

52. **Щитова** Екатерина Петровнаны — ВКП(б) ҡала комитеты секретары.

Башҡорт АССР-ы Верховный Совете Президиумы Председателе Ф. ЗАҒАФУРАНОВ.
Башҡорт АССР-ы Верховный Совете Президиумы Секретаре вазифаһын үтәүсе И. ЙӘРКӘЕВ.

Өфө ҡалаһы, 31 март, 1951 йыл.

СССР Министрҙәр Советында

СССР Министрҙәр Совете ВКП(б)-ның Үҙәк Ревизия Комиссияһы Председателе иптәш М. Ф. Владимирскийҙе күмеүҙе ойоштороу буйынса түбәндәге иптәштәр составында Хөкүмәт комиссияһы төҙөргә ҡарар итте: М. А. Суслов (Председатель), М. Ф. Шкирятов, П. Н. Поспелов, А. Ф. Горкин, С. Д. Игнатьев, И. И. Румянцев һәм Д. В. Крупин.

НЕФТСЕЛӘР ҠАЛАҺЫ — ОКТЯБРЬСКИЙГӘ БИШ ЙЫЛ

Республикабыҙ нефтселәренең ин йәш ҡалаһы — Октябрьскийгә иртәгә биш йыл тула.

Октябрьский ҡалаһының барлыҡҡа килеүе һәм ҡыҙыу темп менән үҫеүе һуғыштан һуңғы биш йыллыҡта республикабыҙҙың нефть промышленносенең үҫеш тарихе ул. Большевиктәр партияһының, Совет хөкүмәтенең һәм иптәш Сталиндың дәйми хәстәрлеге арҡаһында донъяла ин алдынғы техника менән ҡоралланған Башҡортостандың нефть промышленносе йылдам үҫә. 1950 йылда республикала нефть сығарыу, 1946 йыл менән сағыштырғанда, ике ярым тапҡырға артты. Ошо ук осор эсендә бораулау эштәре 3,3 тапҡырға, төҙөлөш эштәре 6,5 тапҡырға артты. Хәҙер нефть промышленносе республикабыҙҙың төп промышленность тармағына, ә Башҡортостан «Икенсе Баку»ҙың үҙәгенә әйләнде.

Октябрьский ҡалаһының нефть промыслалары айырыуса ҡыҙыу темп менән үҫәләр. Биш йыл эсендә, «Туймазынефть» тресында нефть сығарыу ес тапҡырҙан күберәккә арты. Ҙур үҫеш һөҙөмтәһендә биш йылда нефтселәрҙең матур, төҙөкләндерелгән ҡалаһы — Октябрьский барлыҡҡа килде. Ҡалала яңы промыслалар, бораулау конторҙары, төҙөлөш ойошмалары, заводтар барлыҡҡа киләләр. Тик һуңғы ес йыл эсендә генә лә ҡалала 100 мең квадрат метр торлаҡ мәйҙаны, яңы 12 мәктәп бинаһы, 16 медицина учреждениелә ре бинаһы, уңайлаған культура һәм көн-күреш учреждениелә ре төҙөлделәр. Ҡала урамдары асфальтландырыла, ағастар ултыртыла, паркта р, скверҙар, спорт майҙандары төҙөлә.

Хәҙер ҡалала 14 мәктәп, эшсе йәштәренең 3 киске мәктәбе, пионерҙар йорто, 4 клуб, 3 ҡала библиотекаһы һәм бер нисә профсоюз библиотекаһы эшләй.

Ҡаланы газификациялау эштәре киң ҡолас алды. Коммуналь йорттар, мәктәптәр, больницалар, культура һәм көнкүреш учреждениелә ренең биналары газ менән йылытыла.

Ҡала халҡын культура һәм тормош яғынан хеҙмәтләндереү эше йылдан-йыл яҡшыра. Большевиктар партияһының һәм Совет хөкүмәтенең дәйми хәстәрлеге арҡаһында Октябрьский ҡалаһы үҫә, киңәйә һәм төҙөкләндерелә.

Большевиктар партияһының, Совет хөкүмәтенең дәйми хәстәрлегенә Октябрьский нефтселәре стахановсы эш менән яуап биралар. Социалистик Хеҙмәт Геройы иптәш Куприянов, алдынғы бораулаусылар Ә. Беляндинов, П. Усов, йөк машине шофер Ә. Ихтисамов, стахановсы-штукатурҙар Е. Молина, М. Ғәзизьева, күренекле нефтселәр Е. Варенов, М. Хөсәнов, Б. Мөхәмәтшин иптәштәр үҙҙәренең стахановсы эштәре менән дан яулап алдылар.

Октябрьский нефтселәре өлгәшелгәндәр менән генә сикләнеп ҡалмайҙар. Улар социалистик Ватаныбыҙҙың экономик ҡеүәтен артабан нығытыу өсөн яңынан-яңы уңыштар яулап алыу өсөн көрәшәләр.

Октябрьский нефтселәре, бөтә Башҡортостан нефтселәре менән бергә, Иптәш Сталин тарафынан плановҙы нефтселәре алдына ҡуйылған бәйек бурысты—йылына 60 миллион тонна нефть сығарыу бурысын тормошҡа ашырыу өсөн көрәшәләр. Үткән йылда республикабыҙҙың нефтселәре иптәш Сталингә биргән вәғәҙәләренә, Азербайжан нефтселәре менән социалистик ярышта алған йөкләмәләренә намыҫ менән үтәйәсәктәр, быйыл тағы ла ҙурыраҡ уңыштарға өлгәтәсәктәр.

Октябрьский нефтселәре үҙҙәренең йәш ҡалаһының юбилейен зур производство активлеге менән ҡаршылайҙар. Нефтселәр коллективының май алды социалистик ярышында Октябрьский нефтселәре алдынғы сафта баралар һәм бөтә донъя хеҙмәтсәндәренең бәйек байрамын 1951 йылдың дүрт айлыҡ планын срогынан алда үтәү менән ҡаршылау өсөн көрәшәләр.

Производство заданиелә рен үтәү өсөн көрәштең алдынғы сафында барыусы Октябрьский нефтселәренә дан!

Кар һыуҙары тотоу, ер тырматыу эштәре башланды

Учалы. (Телефон аша, үҙ хәбәрсебеҙҙән). Быйыл районда яҙ бик иртә килде. Хәҙер колхоз баҫыуҙарында кар һыуҙары тотоу, өлгәргән участкаларҙы һайлап тырматыу эштәре башланды. Сталин исемендәге колхозда иптәш Динисламов бригадаһы баҫыуға беренсе булып сыҡты. Бригада төҙөгә кәнде үҙ 60 гектар майҙанда кар һыуы тотоу үткәрҙе. Ә икенсе кәндә бөтә бригадалар ҙа баҫыуға сыҡтылар. Ике көн эсенда был колхозда 1000 гектар майҙанда кар һыуҙары тотолдо.

Учалы МТС-ы хеҙмәтләндергән «Октябрь», «Йәшь», «Ҡыҙыл партизан» ауыл хуҡалығы артеле членҙәре лә яҙғы баҫыу эштәренә сыҡтылар. «Ҡыҙыл партизан» колхозында кар һыуҙары тотоу менән бергә, өлгәргән ерҙәрҙе һайлап тырматыу тәштәләр.

Байрамғол МТС-ы зонаһындағы Ленин, Ворошилов исемендәге колхоздарҙа ла баҫыу эштәре кәндән-кән киңәйә бара. Ленин исемендәге колхозда трактор бригадаһы төҙөгә кәнде 80 гектар ер тырматты. Был колхозда ҡайһы бер бригадаларҙа шулай уҡ өлгәргән участкаларҙы аттар менән тырматыу эштәре лә башланды.

Октябрьский-нефтселар калаһы,

Сталинса гениаль план буйынса илебеҙҙең Көнсығышында һуғыштан алдағы биш йыллыктар йылдарында яңы нефть базаһы — «Икенсе Баку» тәҙелде, ул ҡыуатле, йылдам үҫеүсе промышленность үҙәгенә әйланде. «Икенсе Баку» үҙәгенең күренекле йәш калаһы Октябрьскийгә иртәгә биш йәш тула. Башҡортостан нефтселәре үҙҙәренең калаһы юбилейын ҙур уңыштар менән ҡаршылайҙар.

Ошо юбилей айҡанлы газетабыҙҙың бөгөнгө номерында нефтселәрҙең фиҙакәр хеҙмәтен һәм культуралы тормошон күрһәтеүсе материалдар бҫып сығарабыҙ.

ҺАНДАР ҺӨЙЛӘЙ

Биш йыл эсенда нефть сығарыу кимәле 3,3 тапҡырға артты.

* * *

1950 йылдың аҙағында, 1946 йыл менән сағыштырғанда, абсолют бораулау ике тапҡырға артты. Ә турбин ысулы менән бораулау 7 тапҡыр самаһы артты.

* * *

Биш йыл эсенда калала бик күп торлаҡ йорттары тәҙелде. Уларҙың майҙаны 100 мең квадрат метрҙан күберәк.

* * *

1948 йылда Октябрьский калаһында газопроводтар тәҙәү эше башланды. Хәҙер магистраль газопроводтарҙың оҙонлоғо 22 километрға етә.

* * *

Калала сауҙа селтәре йылдан-йыл киңәйә бара. 1946 йылда бөтәһе 31 сауҙа точкаһы булһа, 1950 йылдың аҙағына улар 106-ға етте.

Октябрьский калаһының 7-се кварталында яңы торлаҡ йорттары тәҙелә.

Һүрәттә (һулдан уңға): йәш стахановсы ташсылар З. Фәррәхов, М. Осипов интеште йорт тәҙәү эшендә. Улар көндәлек нормаларын 170 процентҡа үтәйҙәр.

М. Әхмәтьянов фотоһы.

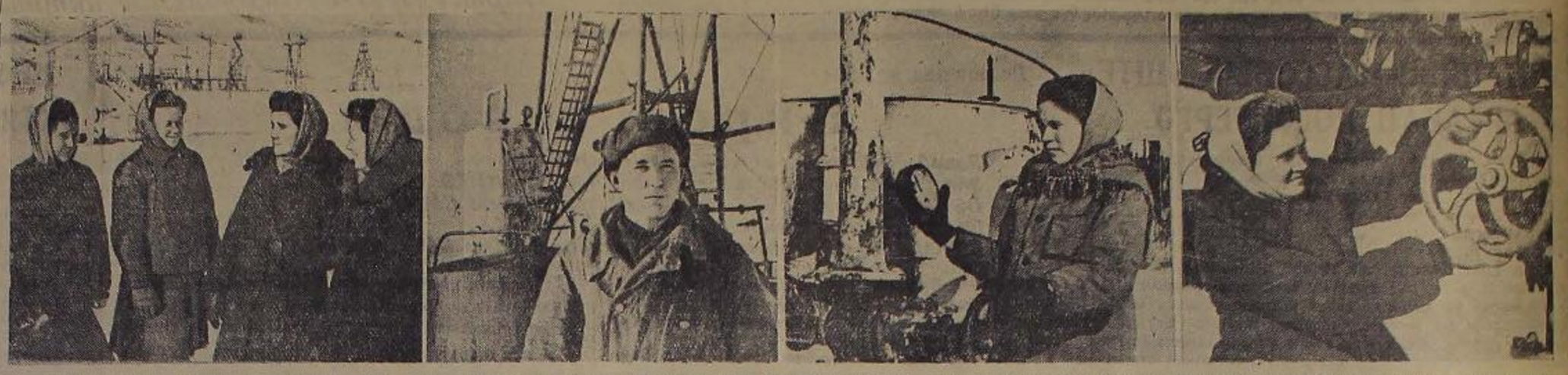

«Туймазынефть» тресы коллективында май алды социалистик ярышы киң йәйелдерелде. Нефтселәр үҙҙәренең фиҙакәр хеҙмәттәрен бөйөк юлбашсыбыҙ интеш Сталингә яҙған хатта алған йәкләмәләрҙе срогынан алда үтәүгә юнәлдерҙеләр.

Һүрәттә (һулдан уңға): 1. Икенсе номерҙо промысланың стахановсы нефтселәре (һулдан уңға): оператор В. С. Алексеева, оператор В. П. Щербакова, өлкән инженер Н. С. Штурбина һәм оператор Т. И. Жигалова интештәр. 2. Беренсе номерле промысланың өсенсе участкаһы мастере интеш Ш. М. Мөхәмәтшин. 3. Өсенсе номерле промысланың комсомолец-йәштәр бригадаһы бригадире интеш М. С. Чигирева. 4. Икенсе номерле промысла операторы интеш Т. К. Хәйруллина эш әстәндә.

А. Червинский фотоһы.

ОКТЯБРЬСКИЙ ҠАЛАҺЫ—СОВЕТ ХАЛҠЫ ДУҪЛЫҒЫНЫҢ ГҮЗӘЛ ЕМЕШЕ

Иртәгә, 5 апрелдә, Туймазы нефтселәре Октябрьский калаһының биш йыллығын билдәләйәсәктәр

Ленин — Сталин партияһы етәкселегендә, бөйөк рус халҡының туғандарса ярҙамында Октябрьский калаһы ҡыҫҡа ғына вакыт эсенда законлы рәүештә «Икенсе Баку» үҙәге булып әүерелде. Һуғыштан һуңғы сталинсе биш йыллыктың тәүге айҙарында барлыҡҡа килгән был калала, биш йыллыктың һуңғы йылында танымаҫлыҡ булып үҙгәрҙе. Элек мәңге ҡыраҫай далала күп ҡатлы биналар, асфальт менән түшәлгән юлдар тәҙелде, парктар һәм скверҙар барлыҡҡа килде.

Октябрьский калаһын тәҙәүҙә бөтә совет халҡы ҡатнашты. Уны тәҙәүселәрҙе илебеҙҙең эре промышленность предприятиеләре ҙурға совет техникаһы менән тәьмин иттеләр. Унда Горький һәм Минск автомашиналары, Челябе һәм Харьков тракторҙары ҡатнашлыҡ иттеләр. Урал тәҙелеш материалдарҙы менән тәьмин итеп торҙо. Баку, Мәскәү эшселәре бораулау оборудованиеләре әбәрҙеләр. Бына шуға күрә лә калала күҙ әйәрмәҫлек тиҙлек менән үҫте, ҙурайҙы һәм матурланды.

Һуғыштан һуңғы сталинсе биш йыллыҡтың тәүге көндәренән үк кампаллаштерелгән совет техникаһы менән торалландырылған Октябрьский нефтселәре биш йыллыҡ планды срогынан алда үтәү өсөн көрәшкә күтәрелделәр. Социалистик ярышты киң йәйелдереү һәм алдынғы новаторҙар методын киң ҡулланыу һөҙөмтәһенә нефтселәр коллективе үткән биш йыл эсенда ғәйәт ҙур уңыштарға иреште. Нефть сығарыу, 1946 йыл менән сағыштырғанда, 3,3 тапҡырға артты. Нефть сығарыу буйынса биш йыллыҡ планды 4 йылда үтәлде. Дөйөм алғанда, Туймазы нефтселәре бөйөк юлбашсыбыҙ интеш Сталингә яҙған хатта алған үҙҙәренең социалистик йәкләмәләрен намыҫ менән үтәнеләр.

Октябрьский хеҙмәтсәндәре государство пландарын срогынан алда үтәү, калаһы төҙөклөндереү һәм йәшәлөндереү буйынса ҙур политик активлек, хеҙмәт күтәренкелеге һәм ижади рухланыу менән эшләнеләр. Бының калаһың дүрт новаторына Сталин премияһы лауреаты исеме бирелеүе айырыуса асыҡ күренә.

Калала үҫкән мәҙәрәсә стахановсылар нефть сығарыуҙа һәм бораулауҙа ғәйәт ҙур хеҙмәт вклады һалдылар. Улар аңы техниканы үҙләштереүҙең, уны тулыһынса файҙаланыуҙың һоҡландырғыс өлгөләрен күрһәттеләр.

Октябрьский нефтселәре тикшерелгән метод менән бораулау мастере Социалистик Хеҙмәт Геройы, Сталин премияһы лауреаты Куприянов, тикшерелгән метод менән бораулау мастере Белянцинов, участка мастерҙәре Хәсәнов, Мөхәмәтшин, Ситнатур Фазлыева, маляр Зарипов һәм башҡа бик күп алдынғы новаторҙар менән законлы ғорурланалар. Һәр бер бораулау контораһында, цехта, промыслала, участкала әлбә булырлыҡ бындай социалистик ярыш алдынғылары һәм инициаторҙары бар.

Бынаһы ВКП(б)-ның Октябрьский калаһы комитеты «Туймазыбурнефть» тресының бораулау тиҙлеген арттырыуға әйырыуса ҙур әһәмиәт бирә. Ул бораулаусылар араһында агит-массовый эште тейешле юғарылыҡҡа ҡуйҙы, улар менән нығырак эшләй башланы. Һөҙөмтәлә, бораулаусыларҙың хеҙмәт итештереүсәнлеге байтаҡ күтәрелде, бораулау тиҙлеге арты. Бик күп бораулау бригадалары үҙҙәренең проходка пландарын срогынан алда үтәүгә ирешеүҙәр.

Калала үҫә. Уның менән бергә кадрҙары ла үҫә бара. Элекке ер ҡаҙыусы интеш Ғәтиәтуллин хәҙер долото цехы начальнигы. Элекке бораулау мастере интеш Балабанов хәҙер бораулау контораһы директоры булып эшләй. Бындай мисалдарҙы тағы ла бик күп килтерергә мөмкин.

Октябрьский нефтселәре Тыуған илебеҙгә фиҙакәр хеҙмәт итеү менән бергә, үҙҙәренең идея-политик һәм техник кимәлдәрен күтәреү буйынса ла ныҡышмалы көрәштәр. Профессиональ, политик, культура кимәлдәрен күтәреү эсенда эшләү нефтселәр тормошонда органик өлөш булып әүерелде. Улар стахановсылар мәктәбендә, махсус укыу комбинаттарында, мастерҙәрҙең квалификацияларын күтәреү курстарында укыйҙар. Шуныһы характерлы, укыу программаһын тамамлағас та, улар үҙ белемдәрен күтәреү эсенда эшләүҙе дауам итәләр. Сөнки белемеңде күтәрмәй тороп хеҙмәттә яңы уңыштарға өлгәшеп булмай.

Республикабыҙҙың нефть промышленноҫе эшселәре, инженер-техник работниктәре һәм хеҙмәткәрҙәре күптән түгел бөйөк юлбашсыбыҙ интеш Сталингә һуғыштан һуңғы сталинсе биш йыллыҡ эсенда үҙҙәренең өлгәшкән уңыштары тураһында рапорт бирҙеләр һәм 1951 йылға социалистик йәкләмәләр алдылар. Был йәкләмәлә нефть сығарыу кимәлен, 1950 йылда фактик өлгәшелгәнгә тараганда, 22,4 процентҡа арттырыу һәм 1951 йылға билдәләнгән пландан тыш күп меңәрсә тонна нефть бирелеү тураһында әйтелә. Шулай ук улар эксплуатацион, ерелнус һәм разведка бораулауы пландарын үтәүҙе мөһим бурыс итеп ҡуйҙылар.

Хәҙер Октябрьский нефтселәре, бөйөк юлбашсыбыҙға бирелгән был вәғәҙәне үтәү буйынса бөтә предприятиелә рҙә лә май аллы ярышын йәйелдереп, юғары производство күрһәткестәренә өлгәшәләр.

Ленин — Сталин партияһы етәкселегендә бик йыл эсенда өлгәшелгән уңыштар бик күп. Ләкин алда тағы ла яуаплырак һәм ҡатмарлырак бурыстар тора.

Октябрьский нефтселәре, калаһың биш йыллық юбилейын билдәләп, большевиктар партияһы, бөйөк юлбашсыбыҙ интеш Сталин тирәһенә тағы ла нығырак тупланалар, коммунизм төҙәүҙең сталинсе программаһын үтәү өсөн көрәштә яңынан-яңы өнеүҙәр яулап алыу юлдарын билдәләйҙәр.

М. Халиков,
ВКП(б)-ның Октябрьский калаһы комитеты секретаре.

Мин калаға менән бергә үҫтем

Мин, ябай ауыл ҡыҙы, 1946 йылда Октябрьский калаһына килеп, оператор әрҙәмсеһы булып эшкә керҙем. 12 көндән һуң мин оператор инеме инде. Был ваҡытта каланың нигеҙе генә һалына башлағайны әле. Минең теләгем Тыуған илгә мөмкин тиклем күберәк нефть биреү инде. Күп тә ҡтмәй мин стахановсылар рәтенә баҫтым.

1948 йылда калала танымаҫлыҡ булып үҙгәрҙе. Элекке бер ни булмаған урында күп ҡатлы матур биналар, мәктәптәр, кин урамдар барлыҡҡа килде. Был йылда мине ВЛКСМ-дың калаға комитеты пионер вожатыйы итеп, мәктәпкә күсерҙе. Мин инде ата-әсәм үлгәндән һуң янғыҙ-калған Әнисә түтәй, ә минең ин якын туғандарым, дуҫтарым булған 280 пионер бар ине.

1950 йылда быға тиклем иҫемә лә кермәгән ҙур ваҡты мәктәп тәҙелде. Мине укытыусы итеп күсерҙеләр һәм мин IV класта укыта башланым. Бигҙәле, миңә, йәш укытыусыға, башта еңел булманы. Миңә төндәр буйы методик китаптар өҫтөндә ултырырға тура килде. Мәктәп директоры һәм укыу булеге мөдире ҙур ярҙам күрһәттеләр.

Урындағы Советтарға һайлауҙар ваҡытында мине калаға Советына депутат итеп һайланылар. Миңә тағы ла нығырак эшләү, халҡҡа бөтә көсөм менән хеҙмәт итеү теләге арты.

Мин Тыуған илебеҙҙең үҫеүе һәм экономик яҡтан нығыуы, халҡыбыҙ бәхетенең артабанғы күтәрелеше өсөн, депутат буларағ, бөтә көсөмдө һалып эшләһәм һәм киләсәктә лә шулай хеҙмәт итәсәкмен.

Шулай итеп, мин ябай ауыл ҡыҙы, калаға менән бергә үҫтем. Бының өсөн мин тәүҙә большевиктар партияһына, Совет хөкүмәтенә һәм һөйөклө юлбашсыбыҙ интеш Сталингә бурыслымын.

Ә. Бикмөхәмәтова,
укытыусы, Октябрьский калаһы Советте депутаты.

Һүрәттә: Октябрьский калаһындағы урта мәктәп.

М. Әхмәтьянов фотоһы.

Кала хуҙалығының үҫешендә калаһы Советенең ойоштороу-массовый эше

Республиканың ғорурлығы булған Октябрьский калаһының тәҙәлеүенә ошо йылдың 5 апрелендә биш йыл тула. Был, үҫеп барыусы йәш каланың ғына түгел, бәлки бөтә Башҡортостан хеҙмәтсәндәренең дә тормошонда ҙур әһәмиәткә эйә тора. Ул, бөҙҙең большевиктар партияһының, бөйөк Сталинҙың инициативаһы һәм хәстәрлеге менән илебеҙҙең көнсығышында барлыҡҡа килтерелгән нефть базаһы системаһында күренекле урынды тота.

Октябрьский нефтселәре был данлыҡлы латаны социалистик тәҙәлештән бөтә тармаҡтарында ла ҙур уңыштар менән биҙәләйҙәр. Барыһын да әлеге, улар алдынғы бай техниканы киң ҡулланып, илебеҙҙә нефть сығарыуҙы әленән-әле арттыра бараҙар. Тик 1947 йыл менән сағыштырғанда ғына ла, нефть сығарыу 1950 йылда ике тапҡырға, бораулау эштәренең күләме ес ирым һәм тәҙәлеш күләме ике ирым тапҡырға үҫте.

ВКП(б) Үҙәк Комитетенең һәм Совет хөкүмәтенең күрһәткән ҙур ярҙамы арҡаһында йәш нефть калаһы ҡыҫҡа ғына ваҡыт эсенда танымаҫлыҡ булып үҙгәрҙе. Был йылдар эсенда күп промышленность предприятиелә ре, күп ҡатлы яҡшы биналар тәҙелде. Ҙур-ҙур торлаҡ йорттары, балалар учреждениелә ре, магазиндар, кинотеатр, амбулаториялар, больница һәм башҡа культура, дауалау учреждениелә ре барлыҡҡа килде. Тик һуңғы ес йылда ғына 100 мең квадрат метр торлаҡ майҙаны тәҙелеп, эксплуатацияға бирелде.

Калаһың үҫеүе менән бер рәттән, уның халҡы ла йылдам арта барҙы. Һәм шуның менән бергә укыусы балаларҙың һаны ла бик тиҙ үҫә. Был, калаһың партия-совет ойошмаларынан, беренсе нәүбәттә, калаһ Советенән мәктәп селтәрен киңәйтеүгә айырыуса иғтибар биреүҙе талап итте. Был өлкә калаһ Совете байтаҡ сараларҙы тормошҡа ашырҙы. Һөҙөмтәлә уларға яңы мәктәп бинаһы, шул иҫәптән балалар музыкаль мәктәбе, пионерҙәр йорто тәҙелде. Башҡа тармаҡтарҙағы кеүек үк, мәктәптәр тәҙелешендә депутаттар һәм общественность активы ҡатнашлығы итте һәм ите.

Дауалау-профилактика учреждениелә ре селтәре лә ныҡ киңәйтелде. Был осор эсенда 16 медицина учреждениелә ре бинаһы һалынды. Поликлиника, больницалар, тубдиспансер, туберкулез ауырыуҙарын дауалау санаторийе, яслелә р, аптекалар асылды. Нарын, Московка, Тәрмән поселкаларында һауыҡтырыу пункттары ойошторолдо.

Үткән йылдың декабрь айында урындағы Советтарға һайлауҙар кәнәһә 80 әҙерәк иҫәпләнән, яңыны йыһаланды рылған бала тыуҙырыу йорто бинаһы тәҙелеп бөтеп, эксплуатацияға тапшырылғайны. 76 ҡатлы ҙур бүлмәнән торған был йорттоң бөтә палаталары ла радиолаштырылған һәм телефонлаштырылған.

Хеҙмәтсәндәр депутаттарының Октябрьский калаһ Совете депутаттарҙың, общественный ойошмаларҙың һәм хеҙмәтсәндәрҙең активы ҡатнашлығында был йылдар эсенда калаһы тәҙәкләндереү һәм электрләштереү буйынса ла күп кенә эштәр башҡарҙы. Калаһ паркы, баксалары, стадион, урамдар тәҙәкләндерелде. 150 мең тәптән артыҡ ағастар һәм ҡыуаҡлыҡтар ултыртылды. Ҙур күләмле водопровод һәм газопровод үткәрелде. Тиҫтәләрсә километр оҙонлоғонда электр линиялары үткәрелде. Нарын, Московка поселкалары электрләштерелде. Яҡын кондәрә насос станцияһы хуҡка китәсәк һәм быйыл хеҙмәтсәндәрҙе һыу менән тәьмин итеү мәсьәләһе ингеҙә хәл ителәсәк.

Бөтә был саралар өлкә һәм калаһ партия ойошмаларының оператив етәкселегендә һәм булышлығында калаһ Советенең ныҡышмалы эшмәкәрлеге менән тормошҡа ашырылалар.

Калаһ Совете исполкомы торлаҡ һәм культура-тормош объекттәре тәҙелешә, тәҙәкләндереү мәсьәләләрен һәр ваҡытта үҙенең иғтибар үҙәгенә тота. Улар исполкомдың ултырыштарында, Советтең сессияларында тикшерелделәр, депутаттарҙың кәнәлек эшенә мөһим мәсьәлә булып тордылар. Шундай гена тәҙелеш объекты алма — торлаҡ тәҙелешмә, юлдарҙы һәм тротуарҙарҙы тәҙәкләндереү, водопровод, газопровод үткәреүме — уларҙың һәр береһенә лә калаһ Советенең, исполкомдың, депутаттың ҡатнашлығы күренә.

Алға ҡуйылған хуҙалыҡ һәм культура тәҙелешә бурыстарын уңышлы хәл итеү — ул Советтарҙың ойоштороу-массовый эшенең кимәлен, масса менән кин байланышты тотоуға байланған. Быға шуға күрә лә беҙ һайлаусыларҙың наказдарынан сығып, ойоштороу-массовый эште күтәреү сараларын күрәбеҙ. Депутаттарҙың, данми комиссияларҙың эшмәкәрлеген активлаштерәбеҙ. Ошо маҡсаттарҙа депутаттарҙың сессияларҙа сығыштарын, һ һайлаусылар алдында отчет биреп барыуҙарын ойошторабыҙ. Калаһ Советенең күпселек депутаттары үҙ һайлаусылары алдында отчет бирҙеләр. Ә Фролов, Можалин, Черненков, Инсафетдинов, Розенбаум, Шишов, Королев кеүек интештәр үҙ һайлаусылары алдында эштәрен эштәре тураһында инеш-әсәр тапҡыр сығыш яһанылар.

Калаһ Совете депутаттары араһында беҙ үҙҙәренең фиҙакәр хеҙмәттәре менән таныған бик күп производство алдынғыларын, новаторҙарҙы, укытыусыларҙы, врачтарҙы, инженерҙарҙе, коммуналь предприятиелә р работниктарен күрәбеҙ. Социалистик Хеҙмәт Геройы, Сталин премияһы лауреаты И. Куприянов, тиҙлетелгән метод менән бораулау мастерҙәре К. Белянцинов, П. Усов, йөҙ мең километр үтеүсе шофер Е. Ихтисамов, таныған штукатурҙы Е. Мохина, М. Фазлыева, П. Козлов, Советтар Союзы Геройы Ш. Ғәтиәтуллин, промысланың алдынғы стахановкаһы Т. Карпухина, мәктәүлы ташсы А. Акшулов, тракторист Х. Сираҙетдинов, Сталин премияһы лауреаттары — «Туймазынефть» тресының баш геологы Т. Золоев, трест управляющийе П. Галонский, М. Потюкаев; инженерҙар А. Жданов, П. Бовченко, А. Хәкимов, предприятиелә сәүселәре Ф. Диләхмәтов, С. Кашапов һәм башҡа бик күп интештәр — халҡың достоин вәкилдәре булып тордылар.

Калаһ Совете үҙенең бөтә эшен ошо депутаттарға таяның, уларҙың һәм данми комиссияларҙың активы ҡатнашлығында үткәрә. Төҙөлгән данми комиссиялар, — улар составына 70-кә яҡын депутат инә, — сессия тарафынан раҫланған план нигеҙендә ойоштороу-массовый эштәре алып баралар. Эш планҙары нигеҙе итеп һайлаусылар осорында хеҙмәтсәндәр тарафынан индерелгән тәҡдимдәр һәм тәнҡит замечаниелә ре алынды. Улар калаһ Совете исполкомы, уның булектәре тарафынан данми комиссия членҙәренең ҡатнашлығында ентекле өйрәнелде.

Калаһ мәктәптәренең, дауалау учреждениелә ренең, коммуналь хуҙалыҡ предприятиелә ренең, урындағы промышленностең, сауҙа ойошмаларының, ҡәҙ һәм прокуратура органдарының эшен яҡшыртыуға юнәлдерелгән был тәҡдимдәр бик күп меңәрсә кешене ҡыҙыҡһындырған. Уларҙы үтәү буйынса күрелгән саралар депутаттар, калаһ матбуғаты, радиовещание аша һайлаусыларға еткерелә торола.

Урындағы Советтарҙың исполком булектәре — Совет государствоһы аппараты системаһының бик мөһим звеноһы булып тора. Калаһың йәки районның күп хуҙалыҡ һәм культура тармаҡтарының эшмәкәрлеге һәм үҫеше есен ошо булектәр яуаплылыҡ алып баралар. Шуға күрә беҙ исполком булектәренең эшен көрәс ҡуйыу, уларҙың эшмәкәрлеген күтәреүгә айырыуса иғтибар бирәбеҙ.

Депутаттарҙың данми комиссия членҙәренең активы булышлығында калаһың урындағы промышленноҫе эшен һуңғы ваҡытта киңәелерлек яҡшыртыуға алғаштоҡ.

Ағымдағы йылда Октябрьскийҙе тәҙәкләндереү буйынса ҙур эштәр башҡарыу күҙҙә тотола. Был калаһың партия, совет ойошмалары алдына был эшкә хеҙмәтсәндәрҙе кин мобилизовать итеүҙе талап итә. Беҙ ошо маҡсат менән урам комитеттарынан һәм йорт комитеттарынан халҡ араһында отчет-һайлау йыйылыштарын үткәреүгә башланыҡ. Быйыл беҙҙең депутаттарыбыҙ активҡатнашлыҡ итәләр.

Калаһ Советенең тәҙелгән данми комиссиялары эсенән революцион законлылыҡ данми комиссияһы айырыуса активлаштырылған. Депутат А. Степанов етәкселегендәге был комиссия хеҙмәтсәндәр араһында ҙур ойоштороу-массовый эштәре алып бара. Комиссия членҙәре депутат Миңлеәхмәтов, Антонов, Балыкова, Новикова калаһың предприятиелә ренә «СССР гражданының тәп хоҡуҡтары һәм бурыстары», «Тыуған илебеҙҙе яҡлаусыларҙың семьяларына һәм Вооружённый көстәренә налоган льготалар», «Совет государствоһында сәүҙә роле» кеүек темаларға докладтар, лекциялар уҡыныдар. Депутат Мәҫәрүл Демина, Новикова интештәрҙең инициативаһында февраль, март айҙарында предприятие һәм учреждениела хеҙмәтсәндәрҙең жалоба, ғаризаларын ҡарау торошо, йомош менән килеүселәрҙе ҡабул итеү мәсьәләһе тикшерелде. Тикшереү һөҙөмтәһе төҙәлеш ойошмаларының волокитасылыҡ һәм бюрократизмға юл ҡуйылыу фактарын асты. Комиссия комиссияның материалдары бойороҡ мәсьәләне махсус ултырышта ҡарап, ғәйепселәргә ҡаты сара күрҙе һәм был өлкәлә бөтәрәк эштәрҙе бөтәрәк сараларҙы билдәләнеләр.

Советтар — хеҙмәтсәндәрҙе тәрбәләүҙәренең иҡәлә активлаған үҫтереү ойошмалары булып тораҙар. Был, йөҙ миллионлаған массаның государство һәм идара итеүҙә, коммунизм төҙәлешендә ҡатнашыуын тәьмин итә. Быға күрә беҙ урындағы Советтарҙың ойоштороу-массовый эштәре алып бара. Комиссия членҙәре депутат Миңлеәхмәтов, Антонов, Балыкова, Новикова калаһың предприятиелә ренә «СССР граждандарының тәп хоҡуҡтары һәм бурыстары», «Тыуған илебеҙҙе яҡлаусыларҙың семьяларына һәм Вооружённый көстәренә налоган льготалар», «Совет государствоһында сәүҙә роле» кеүек темаларға докладтар, лекциялар уҡыныдар. Депутат Мәҫәрүл Демина, Новикова интештәрҙең инициативаһында февраль, март айҙарында предприятие һәм учреждениела хеҙмәтсәндәрҙең жалоба, ғаризаларын ҡарау торошо, йомош менән килеүселәрҙе ҡабул итеү мәсьәләһе тикшерелде. Тикшереү һөҙөмтәһе төҙәлеш ойошмаларының волокитасылыҡ һәм бюрократизмға юл ҡуйылыу фактарын асты. Комиссия комиссияның материалдары бойороҡ мәсьәләне махсус ултырышта ҡарап, ғәйепселәргә ҡаты сара күрҙе һәм был өлкәлә бөтәрәк эштәрҙе бөтәрәк сараларҙы билдәләнеләр.

Советтар — хеҙмәтсәндәрҙе тәрбәләүҙәренең иҡәлә активлаған үҫтереү ойошмалары булып тораҙар. Был, йөҙ миллионлаған массаның государство һәм идара итеүҙә, коммунизм төҙәлешендә ҡатнашыуын тәьмин итә. Быға күрә беҙ урындағы Советтарҙың ойоштороу-массовый эштәре алып бара. Комиссия членҙәре депутат Миңлеәхмәтов, Антонов, Балыкова, Новикова калаһың предприятиелә ренә «СССР граждандарының тәп хоҡуҡтары һәм бурыстары», «Тыуған илебеҙҙе яҡлаусыларҙың семьяларына һәм Вооружённый көстәренә налоган льготалар», «Совет государствоһында сәүҙә роле» кеүек темаларға докладтар, лекциялар уҡыныдар. Депутат Мәҫәрүл Демина, Новикова интештәрҙең инициативаһында февраль, март айҙарында предприятие һәм учреждениела хеҙмәтсәндәрҙең жалоба, ғаризаларын ҡарау торошо, йомош менән килеүселәрҙе ҡабул итеү мәсьәләһе тикшерелде. Тикшереү һөҙөмтәһе төҙәлеш ойошмаларының волокитасылыҡ һәм бюрократизмға юл ҡуйылыу фактарын асты. Комиссия комиссияның материалдары бойороҡ мәсьәләне махсус ултырышта ҡарап, ғәйепселәргә ҡаты сара күрҙе һәм был өлкәлә бөтәрәк эштәрҙе бөтәрәк сараларҙы билдәләнеләр.

Р. Закиров,
Октябрьский калаһ Совете исполкомы председателе.

Ил үҫә һәм тәзекләндерелә

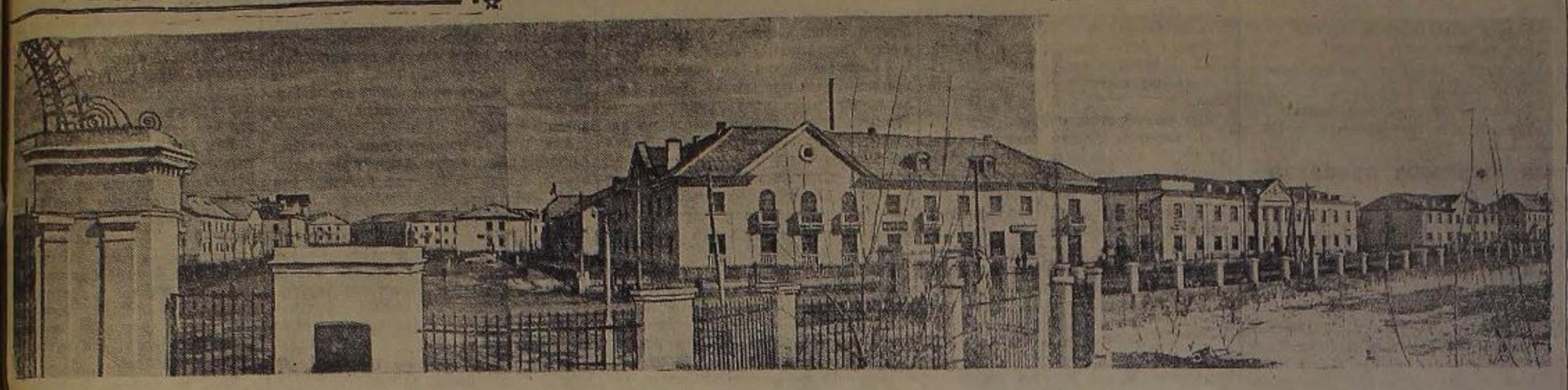

Һүрәттә: Октябрьский ҡалаһының дөйөм күренеше. Һулда Совет урамы, унда Девон урамы. М. Әхмәтьянов фотоһы.

Беҙ төҙөгән ҡала

Мин Туймазыла күптән йәшәйем. Төркмән ауылында тыуып, унда үҫтем. Октябрь революцияһына тиклем оҙаҡ йылар буйы кулактарҙа эшләнем. Тик Совет власы генә беҙҙе коллоктан ҡотҡарҙы. Ул беҙгә бәхетле тормош бирҙе. Коллективлаштырыуҙан һуң Төркмән ауылы ҡаҙағандарҙа яныҫа йәшәй башланылар. Туймазыла нефть сыға башлағас, беҙҙең тормошобоҙ бөтөнләйгә яңы тәҫ алды. Төркмән ауылы нефть сығарыуҙың һәм эшкәртеүҙең үҙәге булып үҫеүелде. Йәшәгән кешеләр нефть промыслаларына һәм башҡа предприятиеларға эшкә инделәр.

Мин үҙем, әлеккә батраҡ, ә һуңынан шофёр, нефть сығарыу мастере булдым. Беҙҙең балаларыбыҙ за нефтсе буласаҡ тураһында уйлайҙар.

Төркмән ауылы хәҙер йәм нефть ҡалаһы — Октябрьскийҙең посёлкаһы, ә ҡала үҙе — беҙҙең ғорурлығыбыҙ. Ул шундай тиҙ темп менән үҫте: ҡыҫҡа ғына ваҡыт эсенә республикабыҙҙың культурлы һәм ин эре промышленность үҙәгенә әйләнде. Беҙ ҡаланың тәүге кешеләре генә түгел, ә уны үҙ ҡулыбыҙ менән төҙөүселәр за булып торабыҙ. Нефтселәр һәм төҙөүселәр промышленность предприятиеларын һәм ҡаланы үҫтереү өсөн үҙҙәренең көстәрен йәлләмәйҙәр.

Тыуған ҡалабыҙҙың 5 йыллыҡ юбилей көнөндә, беҙ, нефтселәр:

— Бик күп эшләнек, күп төҙөнөк. Ләкин беҙгә өлгөшелгәндәр менән генә мауығып ҡалырға нигеҙлектәр юк. Ҡала төҙөлә, үҫә һәм ул киләсәктә лә шулай дауам итергә тейеш. Октябрьский ҡалаһын төҙөүҙе беҙ киләсәктә тағы ла тиҙерәк темп менән алып барыу тураһында, һис шикһеҙ, ышандырабыҙ. Һәм шулай булыр за, — тибеҙ.

Тағы ла биш йыл үтер. Нефтселәр ҡалаһы бөгөнгө көндән дә матурыраҡ булыр, уның хеҙмәтсәндәре илебеҙҙә коммунистик общество төҙөү эшенә тағы ла күберәк өлкән индерерҙәр.

М. Хөсәнов,

«Туймазынефть» тресының икенсе номерле промыслаһы мастере.

СТАЛИНСЕ ХӘСТӘРЛЕК

Мин 1946 йылда бораулау контораһына эшкә индем. Ул саҡта Октябрьскийҙә нефтселәр клубы, 10-ға яҡын 8-өр квартиралы йорт һәм ябай типта төҙөлгән бер нисә торлаҡ бинаһы ғына бар ине. 1946 йылда унда бик зур төҙөлөш эштәре йәйелдерелде. Ул айҙан ҡына түгел, ә көндән, сәғәтләп үҫә башланы. «Икенсе Баку» үҙәге — Октябрьский ҡалаһы тиҫкә ваҡыт эсендә мишең күҙ алдымда таныҫмаҫлыҡ булып үҙгәрҙе. Әлеккә, иске типтағы ваҡ йорттар урынына, эре матур йорттар, промышленность предприятиеларе, культура-ағарғыу учреждениеларе үҫеп сыҡтылар. Беҙ, Октябрьский нефтселәре, хәҙер яҡты, иркен, матур һәм культуралы төҙөлгән йорттарҙа йәшәйбеҙ. Ҡала хеҙмәтсәндәренең культура-тормош кимәле лә әленән-әле үҫә, мәктәптәр селтәре йылдан-йыл киңәйә бара. Хәҙер ҡалала 14 мәктәп, учебный комбинат, эшсе-йәштәр өсөн кискә мәктәп бар. Ҡалала нефтселәр кинотеатры, дүрт клуб һәм пионерҙәр йорто эшләй.

Большевиктар партияһы, Совет хөкүмәте һәм шәхси Сталин үҙе Октябрьский хеҙмәтсәндәренең культура-тормош һәм политик-тәрбиә кимәлен артабан күтәреүҙә көндәлек хәстәрлек күрә. Нефтселәрҙең һауылыҡтарын һаҡлауҙа был айырыуса асыҡ күренә. 350 койкалы ҡала больницаһы, 50 койкалы бала тыуҙырыу йорто, амбулатория, аптекалар — былардың бөтәһе лә нефтселәр тураһында сталинсе хәстәрлектең асыҡ мисалдары.

Ҡалала промышленность предприятиеларе йылдан-йыл үҫә бара. Улар ергәһенә культура һәм һаулыҡ һаҡлау учреждениеларе селтәрҙәре лә киңәйтелә. Нефтселәргә эш урындарында уҡ медицина ярҙамы алыу мөмкинлеге булдырылды. Бораулау бригадаларына махсус автомашиналарға урынлаштырылған медицина пункттары менән хеҙмәтләндереләләр.

Партияның зур хәстәрлегенә яуап итеп, нефтселәр производство программаһын йылдан-йыл уңышлы үтәйҙәр, яңы уңыштарға өлгәшәләр. Ҡаланың 5 йыллыҡ юбилейен «Туймазыбурнефть» тресы коллективе производство программаһын срогынан алда үтәп ҡаршыланы. Икенсе номерле бораулау контораһы коллективе бораулауҙың квартал планын срогынан өс көн алда тамамланы. Бораулау мастерҙәре Гуров, Рәхимов, Горшенин, Волков һәм Аллаяров нитәштәр етәкселек иткән бригада ағзаларе, май алды ярышына ҡушылып, март айы планын 112 — 155 процентҡа үтәнеләр. Беренсе номерле бораулау контораһы коллективенең эшенә лә уңыштар зур. Ул да март айында планды срогынан алда тамамлауға өлгәште.

Хәҙер беҙ, нефтселәр, бөйөк юлбашсыбыҙ нитәш Сталинға яҙған хатта алған йөкләмәләрҙе уңышлы үтәү өсөн май алды социалистик ярышын киң йәйелдерҙек. Ул беҙгә тағы ла зур уңыштарға өлгәшеү мөмкинлеген бирәсәк.

К. Нуркаев,

«Туймазыбурнефть» тресы икенсе номерле бораулау контораһының план бүлеге начальнигы.

БӨЙӨК ЮЛБАШСЫҒА РӘХМӘТ!

Бынан биш йыл элек бәләкәй поселка ҡалаға әйәнде. Шул ваҡыттан алып Октябрьскийҙә нефть предприятиеларе лә үҫә башланы. Уларҙың быға тиклем күрелмәгән темп менән төҙәлеүе нефть ҡалаһының тиҙ үҫеүенә килтерҙе. Уның күп квартиралы торлаҡ йорттарында хеҙмәтсәндәренең көн-күрешенә бөтә төр уңайлы шарттар тыуҙырылған. Квартираларҙы пар менән йылытыу, күхнәләрҙә газ ҡулланыу, водопровод, асфальтланған киң урамдар, баҡсалар, скверҙар, яңы больницалар, мәктәп һәм клубтар, балалар баҡсалары һәм ҡәләләр — бөтәһе лә нефть сығарыусылар һәм бораулаусылар өсөн хеҙмәт итәләр.

Дүрт-биш йыл эсендә әлеккә ҡаланға ошондай матур һәм культуралы ҡаланың күтәрелеп сығыуы беҙҙең илебеҙ өсөн генә хас. Ниндәй капиталистик илдә зур төҙөлөш эштәре һәм хеҙмәтсәндәр өсөн ошондай хәстәрлек бар икән!? Беҙҙең Тыуған илебеҙҙән башҡа бер генә илдә лә уңдай төҙөлөш, бораулаусыларҙың тураһында атайҙарса хәстәрлек юк һәм уның булыуы ла мөмкин түгел. Тик тыныслыҡ һөйөүсе, коммунизм бинаһын төҙөүсе беҙҙең Тыуған илебеҙҙә генә ул бар.

Большевиктар партияһы һәм, бөйөк юлбашсыбыҙ нитәш Сталин етәкселегендә беҙҙең социалистик ҡала ижади хеҙмәт менән ҡайнай. Партиябыҙ һәм хөкүмәтебеҙ бораулаусылар тураһында күпме хәстәрлек күрә! Октябрьский ҡалаһы — бының асыҡ миҫалы. Нәмәләр генә төҙәлмәһен ҡалала, нәмәләр генә булмаһын, уларҙың бөтәһе лә нефть сығарыусыларға һәм бораулаусыларға, Тыуған ил бәхете өсөн эшләүселәргә хеҙмәт итә. Мәҫәлән, мине генә алып ҡарағыҙ. Мин дүрт бүлмәле матур, иркен, таҙа квартирала йәшәйем. Балаларым мәктәптә уҡыйҙар, йәй кондарегенә пионер лагерҙәрендә булалар. Үҙем бораулаусы. Илебеҙгә, халҡыбыҙға тоғро хеҙмәт итәм.

Бындай сталинсе хәстәрлеккә яуап итеп, беҙ, бораулаусылар, хеҙмәт етештереүсәнлеген көндән-көн арттыра барабыҙ. Беҙҙең бораулау бригадаһы үткән йылда йыллыҡ планды ай ярымға срогынан алда үтәне. Быйыл, бөйөк юлбашсыбыҙ нитәш Сталинға яҙған хатта беҙ 8 мең метр проходка биреү тураһында социалистик йөкләмә алдыҡ. Ул прогрессив норманан байтаҡ юғары.

Йәш социалистик ҡаланың 5 йыллыҡ юбилейе хөрмәтенә беҙ, бораулаусылар, стахановсы вахтала эшләйбеҙ. Һәм бораулауҙың коллоктив заданиеһен 40 — 50 процентҡа арттырып үтәйбеҙ.

Беҙҙең бәхетле тормошобоҙ һәм «Икенсе Баку» бораулаусылары тураһында өҙлекһеҙ хәстәрлек күргән өсөн бөйөк Сталинға рәхмәт!

И. Куприянов,

1-се класлы бораулау мастере, Социалистик Хеҙмәт Геройы, Сталин премияһы лауреаты.

ҺАНДАР ҺӨЙЛӘЙ

Уҡыу-уҡытыу селтәре йылдан-йыл киңәйә. Хәҙер ҡалала 14 мәктәп бар. Унда уҡыусылар һаны биш йылда 1683 кешенән 7085 кешегә тиклем етте. Хәҙер мәктәптәрҙә 285 уҡытыусы бар.

* * *

1946 йылда ҡаланың библиотекаһында китап фонды 1450 дана булһа, хәҙер ул 120 меңгә етте. Бынан биш йыл элек 4 библиотека бар ине. Хәҙер улар бөтәһе 32 пәпләнә.

* * *

Биш йыл эсенә больницалар һәм бала тыуҙырыу йорттары өс тапҡырға артты. Унда уҡ койкалар һаны 365-ҡә етә. 1946 йылда улар 95 кенә ине.

* * *

Ҡалала бөтәһе 7 киноустановка эшләй, 7 балалар баҡсаһы һәм ясле-лар, 8 һаулыҡ һаҡлау пункты бар.

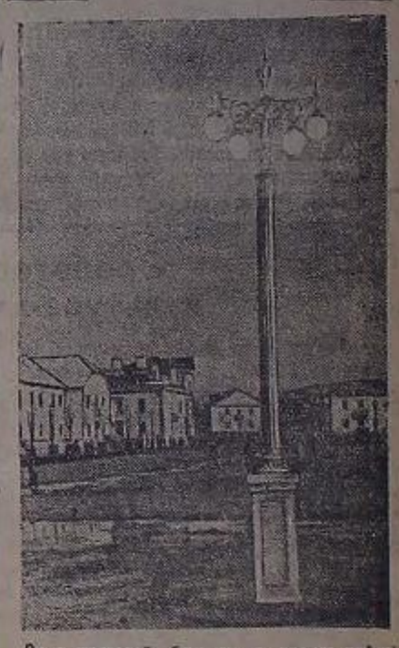

Элек ҡырағай, буш яткан яланда нефть ҡалаһы — Октябрьский үҫеп сыҡты.

Һүрәттә: ҡаланың үҙәк урамдарының береһе — Совет урамы.

М. Әхмәтьянов фотоһы.

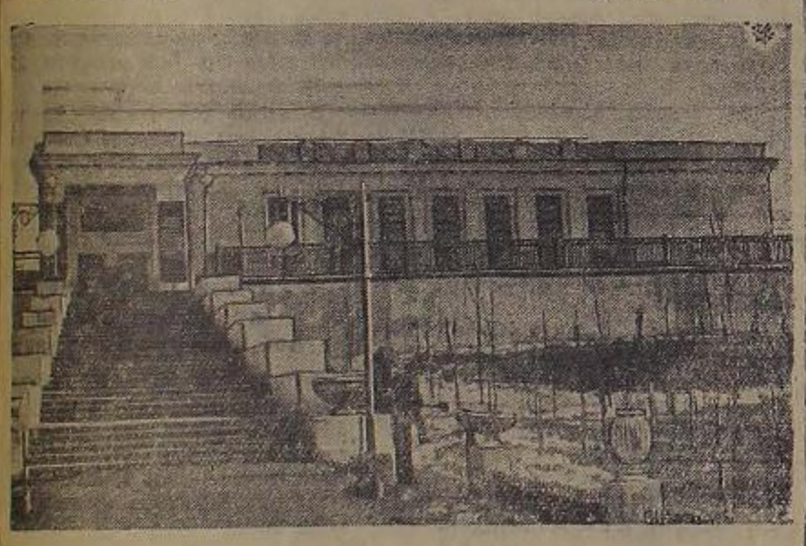

Һүрәттә: Октябрьский ҡалаһының нефтселәре клубы.

М. Әхмәтьянов фотоһы.

Йәш ҡаланың даны

Матур Ык йылғаһының бер як яры буйлап тел тау тезмәләре һуҙыла. Карт Уралдың алыҫтағы туғандары булған был тауҙарҙың һәр береһенең исеме бар һәм шуға бәйле рәүештә тыуған легендалар йәшәй. Ҡасандыр, кемдәрҙер ундағы тауҙарҙың береһен «Нарыштау» тип атаған. Ҡасандыр, кемдәрҙер ошо Нарыштау буйына килеп уҡытырғандар һәм уны Нарыш ауылы тип исемләгәндәр. Унданы башҡаларҙың әйтеүҙәренә тарағанда, был ауыл инде йөҙ нәлә йылдан артыҡ йәшәгән, һәм бына, һуңғы йыл эсендә уның исеме күмерә, икенсе йәшлеге башланған.

Бынан ун — ун биш йыл элек совет геологтары Нарыштау итәгенән ҡара алтын ятышы таптылар. Бына ошо ваҡиға Нарыш буйының язмышын үҙгәртеп ебәрҙе, *быуаттар буйы тыныс яткан тау* итәгенә яңы шаулы тормош индереүгә сәбәпсе булды. Тәүге фонтан атылғанының икенсе көнөндә үк тағы разведчиктар, геологтар, инженерҙар, бурыльщиктар килеп һәм ғорур тауҙың таш күүҙәһен һәм тирәйлы итәктәрен әле бер яҡтан, әле икенсе яҡтан тишкеләй башланылар.

Ана шулай яңы бай нефть районы барлыҡҡа килде. Ҡайнар хеҙмәт менән тулған яңы промышленность районы тыуҙы.

Нарыш ауылында быға тиклем күренмәгән машиналар килделәр. Ауылдың бер башына таптан механик мастерской, зур гараж, балаҡас кеүек контора, һуңғараҡ силовой станция һалып өбәрҙеләр. Машиналар, тракторҙар ауылды. Күп һанлы инеҫтәр килә башланы. Нарышта ғына уларға урын етмәне. Шунан бер аз ситтәрәк тирәлә йорттар ҡалҡып сыға башланылар.

Унданы кешеләр бөгөнгөләй хәтерләйҙәр — тәүҙә Нарыштан Мулла ауылына сығып торған юл буйында икә зур бина ҡалҡып сыҡты. Унда яңы *ойошторолған* трест урынлаштырылғанға күрәләр инде, был урам халҡ телендә оҙаҡ ваҡыт «кантур урамы» тип йөретелде. Шунан алыҫ түгел ерҙә бер-бер артлы зур таш йорт төҙөлдө. Был төбәкте тәүҙә «таш төбәк» тип йөрөттөләр. Ана шулай бер-бер артлы «зәйәс урамы», «ер буйы урамы», «Мулла яғы» һәм башҡа шундай яңы районларҙың рәсми булмаған исемдәре барлыҡҡа килделәр.

Был урынларҙа хәҙер тығыҙ сафҡа булып матур биналар төҙелеп китеүҙәр һәм официаль исемдәре булған яңы урамдар барлыҡҡа килде. Ана шулай итеп, яңы поселкала Сталин урамы, Салауат урамы, Девон урамы, Комсомол урамы, Совет урамы, Октябрь урамы һәм башҡа күп яңы урамдар *донъяға тыуҙы*. Интенсив рәүештә көндән-көн үҫә барған был поселкаға РСФСР Верховный Советенең 1946 йыл 4 апрель Указы менән ҡала исеме бирелде. Нефтселәрҙең һорауы буйынса уны Октябрьский тип атаныларҙ.

Төҙөлөш һаман үҫте. Тегендә лә, бында ла яңы биналар ҡалҡып сыҡтылар. Тегендә лә, бында ла ҡыҙыл корпустар үҫә барҙылар. Тегендә лә, бында ла яңы йорттар өсөн котлованлар ҡаҙылды, фундаменттар һалынды. Бетон яһаусы машиналар тырылдауы донъяны каплап алды. Машиналар, тракторҙар, дизелдәр гөүелдәүе бөтәһе бергә ҡушылып яңы ҡала өҫтөнә йәйелде. Пәш ҡала хеҙмәт әсенә күмелде.

Октябрьский ҡалаһы киң ҡоласын йәйә үҫә барҙы. Уның менән бергә кешеләре лә, үҙенә йәшәүсе граждандар за үҫтеләр, көн һайын, сәғәт һайын яңы уңыштарға ирешеп, йәш ҡаланы, республиканы, бөтә совет илен алға илтеү өсөн хәйләр йәрәк менән хеҙмәт иттеләр, йәш әламәй көрәштеләр. Һәр яңы йыл Нарыш тау итәгенә енеү килтерҙе, һәр яңы йылда Октябрьский ҡалаһының гражданҙары үҙҙәренең хеҙмәт һәм көрәш мөмкинлектәрен арттырға килделәр, йыллан йыл яңы нефтте күберәк сығара башланылар. Яңы нефть районын яңы кампаланған техника менән байытҡырҙылар һәм шулай итеп үҙҙәренә яраҡлы техниканы сәнәғәт ҡайнар хеҙмәт алып бараһы. Октябрьскийгә килеп инеү менән үк был хеҙмәттең емештәрен күрәһең, кеше ахырынын һәм кеше ҡулының кәсеп тояһың. Октябрьский — ул техниканы дөрөҫ файҙалана белеүсе йәш һәм өҫтә ҡулы эшселәр, нефтселәр, төҙөүселәр ҡалаһы.

Көҙөттә, ҡалаларҙың тарихе була. Был ҡаланың яҙылған тарихе юк әле. Ләкин инде уның алыҫтарға киткән заны бар. Пәш ҡаланың гражданҙары тарихте инде үҙҙәре яҙалар. Сөнки бөтә нәмә уларҙың күҙ алдында. Бөтә яңылыҡты улар үҙҙәре тыуҙыралар. Ҡаланың һәр бер таҙа улар өсөн таныш, һәр бер яңы йорт, яңы пех, яңы урам улар күҙ алдында тыуған. Тарих өсөн әлә нинәй томлар актарағы юк. Бераз үҙенең ситтән килгән танышына йәки кунағына тере йәки был урамдың ҡасан төҙөлөүен һөйләргә теләй икән, юлы менән күрһәтә лә һанап сыға:

— Бына был йорттө 1949 йылдың март айында ҡала башланылар, майҙа төҙөп бөттөләр. Ә былыһы апрелдә башланды... Ә былыһы августа тамамланы...

— Бына был урам әле үткән йыл рына ине. Тауҙа былау йорттө төҙеноләр. Ҡыш көнө бөттө ул. Шунан ана төге башта бераз ҡалҡып сыҡты... шунан былыһы... Күҙ асып күҙ йомғансы урамға әйәнеп лә китте, әй...

— Бына был төбәктә бынан ике йыл элек кеше картуф ултыртҡа инеп әле...

— Уға ҡалһа, бынан биш йыл элек бында бөтөнләй ыҫыр алан ине. Ел уйнай... туҙан... башҡа бер нәмә лә юк. Ә хәҙер! О-о-о!

Бына ул ҡала хәҙер күҙ алдында йәйәрәп ята. Бына ул совет ереңдә, сталинсе хәстәрлек менән барлыҡҡа килгән, дөрөҫ нефте дәүләт менән күтәрелгән, совет илендәге иң йәш ҡалаларҙың береһе Октябрьский, алыҫтарға ҡоласын йәйеп баҫып тора. Хәҙер инде уның бер осо Мулла ауылына тиклем барып тоташҡан һәм икенсе осо Зайҙат ауылына барып еткән. Төркмән һәм Нарыш ауылдарын ул хәҙер үтеп киткән, үҙ эсенә алған. Хәҙер инде Октябрьский ҡалаһы унар километрға һуҙылған ерҙе эсенә алған.

Һәр көн ҡырҡ мең яңы ҡала йәшәгән автомашиналарҙа үҙенең гражданҙарын вахтаға озата. Бораулаусылар әллә ҡайҙа, алыҫтарға китеп яңы скважиналар бораулайҙар. Промыслаларға операторҙар, мастерҙар, техниктар, ремонтсылар ағылалар. Цехтарға, мастерскойҙарға токарҙар, слесарҙар, шлифовщиктар килеләр. Төҙөлөш объекттарына ташсылар, бетонсылар, плотниктар баралар. Яңы мәктәптәрҙең яҡты класс бүлмәләре, әркеләшеп һәм шаулашып килә торған балалар менән тулалар. Ҡала учреждениеларенең ишеге асыла. Почта, телеграф, банк, һаҡлык кассалары, гостиница, магазин, ашханалар үҙҙәренә килеүсе граждандарҙы ҡабул итә башлайҙар. Пәш ҡаланың газеттәге шаулы көнө ана шулай башланып китә. Меңләған хеҙмәтсәндәр һәр ҡайһыһы үҙ посында намыҫлы хеҙмәт менән ҡаланың данын, байлығын арттыралар. Пәш ҡаланың һәр бер көнө дан килтерә!

Бына ер астынан фонтан булып йәш механизмдәр ләмышында һурып сығарылған йәшәрләған тонна «ҡара алтын» тейешле торбалар аша резервуарҙарға, эстакадаларға, нефтепровод юлдарына китә. Пәҙләгән стахановсылар һәр көн һайын нефть сығарыу планын арттырып үтәйҙәр. Кин баҫыуҙарҙа, туғайҙарҙа, тау култыҡтарында яңы скважиналар бораулаусы стахановсы бурыльщиктар һәр көн һайын утыҙар-илләшәр метр ер тишеп үтәләр һәм нефть ҡатламына юл асалар. Илгә нефтте күберәк биреү теләге менән токанған был стахановсылар көндән-көн яңы уңыштарға өлгәшәләр, намыҫлы хеҙмәт өҙгеләре күрһәтәләр.

Ҡаланың алдынғы төҙөүселәре иртәнән алып кискә тиклем яңы биналарҙы уратып алған баҫҡыстар өҫтөндә булалар. Ҡалала инде һәр кем бела: бөгөн Сталин урамындағы яңы йорттоң һуңғы ҡаты ҡалынласаҡ. Комсомол урамындағы йорттоң түбәһе ябыласаҡ. Девон урамында яңы бер йорттоң нигеҙен һала башлаясаҡтар. Салауат урамындағы зур бинаны штукатурлау эше тамамланасаҡ һәм кемдәрҙер, инде яңы, яҡты, йылы квартираларға күсеп, яңы тормош башлап ебәрәсәктәр.

Был ҡалала минут һайын тормош кайнай. Был ҡалала тормош көндән көнө түгел, сәғәт һайын, минут һайын алға бара. Шуның өсөн, бында, Октябрьскийҙә, сәғәттән һәм хатта минуттың да хәҙерен беләләр.

Ҡаланың йәрәк тибеше тәүлек буйына туҡталмай. Көндәз эшләгән хеҙмәт кешеләрен, кискә нигеҙ, икенселәр, шундай уҡ нығышмалылыҡ һәм ойоштарылық менән эшләүселәр дауам иттерәләр. Вахталар алмаштыналар, машиналар йәрәшә тағы йышая. Машиналар гөүелдәүе, гудок тауыштары тағы көсәйеп китә. Ҡала өҫтөндә өмөлдәшеп электр лампочкалары балҡый башлайҙар.

Төнгө ҡала тағы ла йәртәрәк күренә. Уттар киңтәҙе ҡаланы балҡып яҡтырта. Был яҡтылыҡта уның тағы ла матурыраҡ һәм данлыраҡ киләсәге сағыла. Ә уның киләсәге — совет тупрағында тыуған башҡа меңләған ҡалаларҙың киләсәге кеүек үк яҡты, бәхетле, данлы.

* * *

Таҫма булып һуҙылған асфальт юлҙарҙан бер туҡтауһыҙ машиналар үтә. Улар әле бер яҡҡа, әле икенсе яҡҡа ағылалар. Асфальт юл бер яҡлап Туймазыға алып китә. Икенсеһе уның Уруссу станцияһына алып бара. Ә өсөнсө юналешкә һуҙылғаны, Ык йылғаһы аша сыға ла күршә республика, Татарстан ереңә алып китә. Бирерәк Туймазы ҡалында Иҫке Туймазы ауылы тирәһендә асфальт юл тағы икегә айырыла. Былныһы ла уның яңы промыслаларға, яңы эш объекттарына алып бара. Ошо юлдар инде йәм ҡаланы зур донъя менән тоташтырып тораҙар.

Асфальт юл, бер-береһенә бик эҙмәмлы, төпәш кеше тауҙар тезмәһе аша, матур туғайҙар, тау култыҡтары аша һуҙыла. Вәк ҡына йылғалар тура килгән ерҙә лә хәҙер тимер бетондан ныҡлы күперҙәр һалынған. Олоҙаҡ кешеләр күперҙәрен тимерҙәрен ҡулдары менән тотоп ноҡланың бөтә алмай ҡарап тораҙар.

— Ғүмерлек бит был, ә?

— Мәңгелек!

Мәңгелек тауҙың итәгенә яңы тыуған ҡала янында, ҡайнап торған юл өҫтөнә әйтелгән был һүҙ, нисектер, символ булып яңғырай.

Әйе, был ҡала үҙе лә, уның кешеләре тыуҙырған хеҙмәттең ҡыйла ла, ҡаҙаҡ йәмәр. Юҡ, улай ғына әйтеү аз. Ул бөйөк эпоханың даны, ҡомартҡыһы булып мәңге йәшәр.

Кирәй Мәргән.

F. Ғәлиев

АЛЫҪТА, ТУНДРАЛА

Яңы яҡты ҙур йорт ҡалҡып сыҡты
Тундрала Ватан ереңдә.
Йорт ҡырында маңғыҙ тун булған ер
Сәскә, гөлдәр менән бүкәлә.
Шул яңы йорт тулы яңы бәхет
Шатландырҙы совет кешеһен,
Һәм төҙөүсе күркәм йортҡа ҡаран
Тойҙо шунда үҙенең ҙур көсөн.
Тун далала бәхет яҙы булып
Тыныс хеҙмәт йәйған ҡолаҫын;
Бөгөн ерҙең бөтә ахмаҡтары
Телһеҙ генә һәм ныҡ уйлаһын,
Күркәм йорттар ҡорған совет кешеһе
Белә үҙенең ҙур Ватанын ниҙән
Коммунизм таңы тыуаһын.
Бөйөк таңға күкрәп инһен өсөн
Ватанының сикһеҙ ерҙәре,
Яҙ килтереп Тундра ҡырҙарына
Ул күсерә Ҡырым гөлдәрен.
Әйт, атомсы, ниндәй көс бар ерҙә
Яҙ тыуыуға ҡаршы торорға,
Һүнмәҫ ҡояш, бөйөк яҙ бар алда
Ҙур тарихтең үтер юлында!
Ҙур йорт ҡалҡты ел-дауылды ерҙең
Яҙҙан ҡайнар булды һулышы,
Тормош еңгән кеүек ел-дауылды
Тыныслыҡ та еңер һуғышты.

Хәбибулла Ибраһимовтың ижадына арналған әҙәби-музыкаль кисә

2 апрелдә, Өфө рус драма театрында башҡорт искусствоһының тәрт мастере, драматург-композитор Хәбибулла Ибраһимовтың 30 йыллыҡ ижади хеҙмәтенә арналған әҙәби-музыкаль кисә булды.

Әҙәби-музыкаль кисәлә драматург-композитор Хәбибулла Ибраһимовтың ижад юлы тураһында яҙыусы Сәйфи Ҡудаш доклад менән сығыш яһаны.

Башҡортостан совет яҙыусылары союзынан Ә. Харисов, башҡорт государство академия драма театры коллективе исеменән РСФСР халҡ артисе Ә. Зәбәйров, Башҡортостан совет композиторҙары союзынан Х. Әхмәтов, башҡорт опера театры коллективынан З. Илбаева, искусство работниктәренең өлкә союзы комитеты исеменән Н. Хәфизов шиғыр юбилярҙе ҡотлап сығыш яһаныҙар һәм алда тағы ла ҙурыраҡ ижади уңыштар теләнеләр.

Киҫәнең икенсе өлөшөндә драматург-композитор Хәбибулла Ибраһимовтың «Башмағым» музыкаль комедияһынан, «Юлбикә» әҫәренән өҙөктәр бирелде һәм композиторҙың музыкаль әҫәрҙәре башҡарылды.

Ҙур ғүмерлек «Башмағым» комедияһынан өҙөктәрҙә Ҡарим бай ролендә 27 йыл буйына уйнаған РСФСР халҡ артисе Ғ. Миңнәжев, Сәрби ролендә 27 йыл буйына уйнаған РСФСР-ҙың атҡаҙанған артисткаһы Б. Посопова, Хәйруш ролендә 28 йыл буйына уйнаған РСФСР-ҙың атҡаҙанған артисе Ғ. Ҡарамышев, Сәрүәр ролендә артистка Р. Янбулатова, Ғәлимйән ролендә Х. Ҡудашев шиғыштар юбилярҙе ҡотлап сығыш яһаныҙар һәм алда тағы ла ҙурыраҡ ижади уңыштар теләнеләр.

Киҫәнең икенсе өлөшөндә драматург-композитор Хәбибулла Ибраһимовтың «Башмағым» музыкаль комедияһынан, «Юлбикә» әҫәренән өҙөктәр бирелде һәм композиторҙың музыкаль әҫәрҙәре башҡарылды.

Ҙур ғүмерлек «Башмағым» комедияһынан өҙөктәрҙә Ҡарим бай ролендә 27 йыл буйына уйнаған РСФСР халҡ артисе Ғ. Миңнәжев, Сәрби ролендә 27 йыл буйына уйнаған РСФСР-ҙың атҡаҙанған артисткаһы Б. Посопова, Хәйруш ролендә 28 йыл буйына уйнаған РСФСР-ҙың атҡаҙанған артисе Ғ. Ҡарамышев, Сәрүәр ролендә артистка Р. Янбулатова, Ғәлимйән ролендә Х. Ҡудашев шиғыштар юбилярҙе ҡотлап сығыш яһаныҙар һәм алда тағы ла ҙурыраҡ ижади уңыштар теләнеләр.

Вкладчиктәрҙең һаны арта

Илебеҙҙә государство хеҙмәт һаҡлыҡ кассаларының селтәре көндән-көн киңәйә. Тик беҙҙең республикабыҙҙа ғына 520-нән артыҡ һаҡлыҡ кассаһы эшләнеп, уларҙа 144 мең кеше вкладчик булып тора.

Һаҡлыҡ кассаларында вкладчиктәр һаны һәм вкладтар суммаһы йыл һайын арта. 1949 йылға ҡарағанда, вкладчиктәр һаны 1950 йылда 25000 кешенән һәм вкладтар суммаһы 28 миллион һумдан ашыуыраҡҡа үҫте.

ВКП(б) Үҙәк Комитеты һәм Совет Хөкүмәтенең ҡарары буйынса 1951 йылдың 1 мартынан продуктарҙың һәм тауар хаҡтарының арзанайтылыуы һаҡлыҡ кассаларында вкладтарҙың артыуына ыңғай тәьҫир яһаны. 1951 йылдың ике ай ярым ваҡыты эсендә республикала вкладтар суммаһы 14 миллион һумға, а вкладчиктәр һаны—7 мең 500 кешегә арты.

Һаҡлыҡ кассалары бер нисә төр вкладтар: вкладчиктең үҙе тәләп итеүе буйынса түләнә торған (до востребования), сроклы, шартлы, отошло һәм ағымдағы счетка булған вкладтар ҡабул итә.

Уларҙың иң күп таралғандарынан береһе булып вкладчиктең үҙе тәләп итеүе буйынса түләнә торған вклад иҫәпләнә. Бындай вкладтар билдәле бер кеше исеменә йәки вкладчиктең теләге буйынса икенсе бер кеше исеменә лә ҡабул ителә, һәм вкладтар буйынса йылына 3 процент иҫәбенән доход түләнә.

Отошло вкладтар башҡа төр вкладтарҙан шуның менән айырылалар, вкладчиктәр был төр вклад буйынса доходты отоштар формаһында алалар. Отоштар отош тиражында йылына ике тапҡыр уйналалар. Отошло вкладтарҙың күләме һәр бер счет буйынса 10.000 һумдан артырға тейеш түгел, ләкин вкладчиктең отошло вкладтар буйынса бер нисә счет асырға хаҡы бар.

Республикабыҙҙың 5165 вкладсыға үҙҙәренең аҡсаларын бына ошо отошло вкладтарҙа һаҡлайҙар.

В. Рахманов.

Эреләтелгән колхозда культура-ағартыу эштәре

Беҙҙең Карл Маркс исемендәге эреләтелгән колхоздың члендәре (Бәкәлә районы) мул һәм культуралы тормошта йәшәйҙәр. Хәҙер беҙҙә ике радиоузел һәм бөтә дүрт бригадала ла клуб, укыу өйҙәре бар.

Колхоздың үҙәк клубы стандарт типта һалынды. Унда тамашасылар һәм китап уҡыусылар залдары, төрлө түңәрәктәр өсөн эш бүлмәләре йыһазландырылды. Драма түңәрәге өсөн пианино, баян, гармун һәм башҡа һәр төрлө музыка инструменттары алдық. Художестволы үҙ эшмәкәрлек түңәрәге һәр аҙна һайын спектакль һәм концерт номерҙары менән сығыш яһай. Үҙәк библиотека ла ошо клубта урынлашҡан Библиотека күп һандағы фәнни-политик, ауыл хуҡалығы һәм художество әҫәрҙәре менән комплектовать ителде. Унда шулай уҡ 20 дана һәр төрлө газета һәм журналдар алдырыла.

Библиотека әргәһенә ойошторолған агротехник түңәрәккә колхоз члендәре ҙур ҡыҙыҡһыныу менән йөрәйҙәр.

6 кешенән ойошторолған лекторҙар группаһы халыҡ-ара хәл, ауыл хуҡалығы һәм фәнни темаларҙа систематик беседалар һәм лекциялар ойоштора. Айырым лекцияларҙы радиоузел аша транслировать итеүҙе күҙаллайбыҙ.

Беҙҙә өлкә һәм район газеталары алдырмаған бер генә хуҡалыҡ та юҡ. Үҙәк клубҡа һәм библиотекаға оборудованиелар һәм китаптар алыу өсөн колхоз тарафынан 4 мең һум аҡса бүлде.

С. Ҡәлимуллин,
Карл Маркс исемендәге колхоздың партбюро секретары.

Дүрт держава сит ил эштәре министрҙәре урынбаҫарҙарының әҙерлек кәнәшмәһе

ПАРИЖ, 2 апрель. (ТАСС-тың махсус хәбәрсеһе). Дүрт держава сит ил эштәре министрҙәре урынбаҫарҙарының конференцияһе бөгөн үҙенең эшен дауам иттерҙе. Ултырышта Франция вәкиле Пароди председателлек итте.

Беренсе булып сығыш яһап Пароди, АҠШ, Великобритания һәм Франция делегацияларының исеменән яңы тәҡдим индерҙе.

Был проект түбәндәгеләрҙән тора:

«I. Европала хәҙерге ваҡытта халыҡ-ара хәлдең кәскәргәнеҙлеге булмауының сәбәптәрен һәм уның нәҙәмтәләрен, шулай уҡ Советтар Союзы менән Ҡушма Штаттар, Ҡушма Королевство һәм Франция араһында ысын-мысынлап һәм оҙаҡ дауам иткән яҡшы мөнәсәбәттәр тәьмин итеү өсөн кәрәкле шарттарҙы, шул иҫәптән, түбәндәгеләргә ҡайтып ҡалған мәсьәләләрҙе: ҡораллануҙың һәм ҡораллы көстәрҙең хәҙер йәшәп килгән кимәленә һәм халыҡ-ара контроль урынлаштырыу һәм шул иҫәптән, СССР, Ҡушма Королевство, Ҡушма Штаттар һәм Франция ҡораллануының һәм ҡораллы көстәрен дә индереп, ҡораллануҙы һәм ҡораллы көстәрҙе кәметеү өсөн саралар; Германияны демилитаризациялау; быраса йөшәп килгән договор йөкләмәләрен һәм килешеүҙәрен үтәү; һуғыш ҡуркынысын һәм агрессияһан ҡуркыуҙы бетерәү мәсьәләләрен.

II. Бойондороҡһоҙ һәм демократик Австрияны аяҡҡа баҫтырыу өсөн договорҙы тормошҡа ашырыу.

III. Германияның берҙәмлеген аяҡҡа баҫтырыуға һәм яҙашыу договорын әҙерләүгә мөнәсәбәте булған проблемалар».

Пароди үҙенең комментарийҙарында аныҡ рәүештә, йәнәһе кәң тәртибе буйынса өс держава тарафынан тәҡдим ителгән яңы проекттың беренсе пункты СССР делегацияһының-министрҙәр Советы ҡарамағына төп проблемалар сифатында Германияны демилитаризациялау тураһындағы һәм дүрт державаның ҡораллы көстәрен кәметеү тураһындағы мәсьәләләр ҡуйылһын, тигән талаптарына тулыһынса яуап бира, тип һөйләне.

Дәвис тә шул уҡ рухта сығыш яһаны Джессеп Пароди менән Дәвискә ҡушылды.

СССР вәкиле Громыко кәң тәртибенә өс держава делегацияһы тарафынан тапшырылған яңы проекттың асылы буйынса күп кенә иҫкәртмәләр яһаны. Ул, был проектта Германияны демилитаризациялау мәсьәләһе беренсе урынды алмай һәм артыҡ планға күсерелә, тип күрһәтте. Был, өс держава вәкилдәренең әлеккесә ошо ин мөһим проблеманың аһәмиәтен һанға һуҡмай ҡалдырырға маташҡанлыҡтарын күрһәтә.

Ҡораллы көстәрҙе кәметеү, халыҡ-ара контроль һәм ҡораллануҙың һәм ҡораллы көстәрҙең кимәлен билдәләү мәсьәләһенә килгәндә инде, тиҙе Громыко, өс державаның яңы тәҡдименән беренсе пунктында был мәсьәләләр, әлеккесә кеүек үк, баш түбән ҡуйылғандар. Дөрөҫ, пункттың редакцияһы ҡыҫҡартелған, унда беренсе урын, әлеккесә, ҡораллануҙың кимәле тураһындағы мәсьәләгә бирелә, һәм бары тик шунан һуң ғына халыҡ-ара контроль тураһында әйтелә. Ләкин былай ла контроллек нәмәгә ҡуйылырға тейешлеге, уның нимәй мәҡсәт менән индерелергә тейешлеге күрһәтелмәй. Ә шул уҡ ваҡытта Совет делегацияһының 28 мартта үткәнмеңә дүрт державаның ҡораллы көстәрен кәметеүгә халыҡ-ара контроль урынлаштырыу тураһындағы мәсьәләне ҡарарға кәрәк, тип асыҡтанасыҡ әйтелә.

Уның ары Громыко, ҡораллы көстәрҙе кәметеү тураһындағы мәсьәләнең икенсе яғы шунан тора: быныһ һуң дүрт державаның (АҠШ, СССР, Великобританияның һәм Францияның) ҡораллы көстәрен кәметеү тураһында барырға тейешме, йә булмаһа өс делегация тәҡдименә әйтелгәнсә, **ғомүмән** ҡораллы көстәрҙе кәметеү тураһында барырға тейешме. Беҙ башта уҡ, тиҫе СССР вәкиле, дүрт державаның ҡораллы көстәрен кәметеү тураһында тәҡдим индерҙек. Сөнки беҙ быныһ мәсьәлә тыныслыҡты тәьмин итеү эшендә төп мәсьәлә икәнлеген күҙҙә тоттоҡ. Тап ошо дүрт державаның ҡораллы көстәрен кәметеү тураһындағы мәсьәлә төп мәсьәлә булыуына риза булмаҫлыҡ кешене табыуы ҡыйын булыр, тип күрһәттек беҙ. Беҙгә ошо кәңгә тиклем, хәҙерге ваҡытта көнбайыш державалар алып барған политика, йәнәһе Советтар Союзында күп һанлы ҡораллы көстәр булыуы менән килеп тыуған, тип күрһәттеләр. Билдәле булғанынса, былай һүҙҙәр И. В. Сталиндең «Правда» хәбәрсеһе менән булып үткән билдәле беседаһында, шулай уҡ өс держава хөкүмәтенә Совет хөкүмәте тарафынан ебәрелгән ноталарҙа ҡире ҡағылды. Ошо йылдың 17 февралендә иғлан ителгән «Правда» хәбәрсеһе менән булған беседаһында И. В. Сталин, Великобританияның премьер-министре Эттлиҙең, йәнәһе СССР үҙенең ҡораллы көстәрен әленән-әле арттыра бара, тигән белдереүенә ҡағылып, был белдереүҙең яңғаң булыуын күрһәтте.

«Иллең ҡораллы көстәрен арттырыу һәм ҡораллануҙы артҡынан ҡыуыу хәрби промышленноҫте йәйелдереүгә, — тине И. В. Сталин, — граждандар промышленноҫен кәметеүгә, ҙур граждандар ҡолошон туҡтатыуға, налогтарҙы арттырыуға, массовый ҡулланыу тауарҙарының хаҡы күтәрелеүгә, киләсәктәрен ҡараңғы итеүгә килтергәнлеген премьер Эттли үҙ тәжрибәһенән дә, шулай уҡ АҠШ тәжрибәһенән дә белергә тейеш ине. Аңлашыла инде, әгәр Советтар Союзы граждандар промышленноҫен кәметмәй, ә киреһенсә, киңәйтә икән, яңы граждандар гидростанциялар һәм һуғарыу системалары төҙөүҙе кәметмәй, ә киреһенсә, йәйелдерә бара икән, хаҡтарҙы арзанайтыу политикаһын туҡтатмай, ә киреһенсә, дауам иттерә икән, — ул инде бөтөнөн бер үк ваҡытта, банкроттыҡ хәленә ҡалырға тәүәккәлләк итмәйенсә, хәрби промышленноҫте кабарта алмай һәм үҙенең ҡораллы көстәрен арттыра алмай.

Һәм, әгәр ҙә премьер Эттли, бөтә был фактларға һәм фәнни фекерҙәргә ҡарамастан, шулай ҙа Советтар Союзына һәм унын тыныслыҡ политикаһына асыҡтан-асыҡ яла яғырға мөмкин, тип иҫәпләй икән, быны инде бары тик шунын менән генә аңлатырға мөмкин. ул Англияла хәҙерге ваҡытта йәшәп килгән лейбористик хөкүмәт тарафынан тормошҡа ашырылған ҡораллануҙы артынан ҡыуыуҙы Советтар Союзына яла яғыу менән аҡларға теләй».

Громыко шулай уҡ кәң тәртибенә өс держава делегацияһы тарафынан тәҡдим ителгән яңы проект, ғәрәҫә совет делегацияһы был мәсьәләгә буйынса үҙенең ҡарашын әйткән биргән булһа ла, Трикескә ҡағылған әлөшөндә Италия менән яраҙыу договорын үтәргә кәрәклеге тураһындағы мәсьәләне үҙ эсенә алмай, тине.

Өс держава вәкилдәре, тине Громыко, шулай уҡ Атлантик пакт тураһындағы һәм Американың Англияла, Норвегияла, Исландияла һәм Европаның, шулай уҡ Йәкын Көнсығыштың башҡа илдәрендә лә хәрби базалар төҙөү тураһындағы мәсьәләне министрҙәрҙең тикшереүенә күсеү тураһында Совет тәҡдименә яуап бирмәнеләр. Был тәҡдимде индереп, Совет делегацияһы өс держава тәҡдименә лә, шулай уҡ 28 марттағы Совет тәҡдименә лә әйтелгән дүрт держава араһындағы мәнәсәбәттәр проблемаһы менән был мәсьәләнең тураһан-тура бәйләнешле булыуын күрһәткәйне.

Беҙ кәң тәртибенә Атлантик пакт тураһындағы һәм Американың хәрби базалары тураһындағы мәсьәләне индерергә тәҡдим итәбеҙ. Сөнки хәҙерге ваҡытта йәшәп килгән халыҡ-ара хәлдең кәскәргәнеҙлеге булыуының сәбәптәренә һәм дүрт держава араһындағы мөнәсәбәттәр проблемаһы менән был мәсьәләнең тураһан-тура бәйләнешле булыуын күрһәткәйне.

Ошо йылдың 17 февралендә иғлан ителгән «Правда» хәбәрсеһе менән булған беседаһында И. В. Сталин, Великобританияның премьер-министре Эттлиҙең, йәнәһе СССР үҙенең ҡораллы көстәрен әленән-әле арттыра бара, тигән белдереүенә ҡағылып, был белдереүҙең яңғаң булыуын күрһәтте.

«Иллең ҡораллы көстәрен арттырыу һәм ҡораллануҙы артҡынан ҡыуыу хәрби промышленноҫте йәйелдереүгә, — тине И. В. Сталин, — граждандар промышленноҫен кәметеүгә, ҙур граждандар ҡолошон туҡтатыуға, налогтарҙы арттырыуға, массовый ҡулланыу тауарҙарының хаҡы күтәрелеүгә, киләсәктәрен ҡараңғы итеүгә килтергәнлеген премьер Эттли үҙ тәжрибәһенән дә, шулай уҡ АҠШ тәжрибәһенән дә белергә тейеш ине. Аңлашыла инде, әгәр Советтар Союзы граждандар промышленноҫен кәметмәй, ә киреһенсә, киңәйтә икән, яңы граждандар гидростанциялар һәм һуғарыу системалары төҙөүҙе кәметмәй, ә киреһенсә, йәйелдерә бара икән, хаҡтарҙы арзанайтыу политикаһын туҡтатмай, ә киреһенсә, дауам иттерә икән, — ул инде бөтөнөн бер үк ваҡытта, банкроттыҡ хәленә ҡалырға тәүәккәлләк итмәйенсә, хәрби промышленноҫте кабарта алмай һәм үҙенең ҡораллы көстәрен арттыра алмай.

Һәм, әгәр ҙә премьер Эттли, бөтә был фактларға һәм фәнни фекерҙәргә ҡарамастан, шулай ҙа Советтар Союзына һәм унын тыныслыҡ политикаһына асыҡтан-асыҡ яла яғырға мөмкин, тип иҫәпләй икән, быны инде бары тик шунын менән генә аңлатырға мөмкин. ул Англияла хәҙерге ваҡытта йәшәп килгән лейбористик хөкүмәт тарафынан тормошҡа ашырылған ҡораллануҙы артынан ҡыуыуҙы Советтар Союзына яла яғыу менән аҡларға теләй».

Громыко шулай уҡ кәң тәртибенә өс держава делегацияһы тарафынан тәҡдим ителгән яңы проект, ғәрәҫә совет делегацияһы был мәсьәләгә буйынса үҙенең ҡарашын әйткән биргән булһа ла, Трикескә ҡағылған әлөшөндә Италия менән яраҙыу договорын үтәргә кәрәклеге тураһындағы мәсьәләне үҙ эсенә алмай, тине.

Өс держава вәкилдәре, тине Громыко, шулай уҡ Атлантик пакт тураһындағы һәм Американың Англияла, Норвегияла, Исландияла һәм Европаның, шулай уҡ Йәкын Көнсығыштың башҡа илдәрендә лә хәрби базалар төҙөү тураһындағы мәсьәләне министрҙәрҙең тикшереүенә күсеү тураһында Совет тәҡдименә яуап бирмәнеләр. Был тәҡдимде индереп, Совет делегацияһы өс держава тәҡдименә лә, шулай уҡ 28 марттағы Совет тәҡдименә лә әйтелгән дүрт держава араһындағы мөнәсәбәттәр проблемаһы менән был мәсьәләнең тураһан-тура бәйләнешле булыуын күрһәткәйне.

Кәнбайыш һәм үҙәк фронттарҙа Халыҡ армияһы частәре һуңғы бер нисә кәң эсендә дошмандың 3 мең дән артыҡ һалдатын һәм офицерҙең юҡ иттеләр, яралылар һәм пленға алдылар.

КОРЕЯЛАҒЫ ВАҠИҒАЛАР

Халыҡ армияһы баш командованиеһенән белдереү

ПХЕНЬЯН, 2 апрель. (ТАСС). Корея Халыҡ-демократик республикаһы Халыҡ армияһының баш командованиеһе 2 апрелдә түбәндәгеләрҙе хәбәр итте:

Халыҡ армияһының частәре Ҡытай доброволецтәре менән берлектә бөтә фронтҙарҙа ла дошманға уның йәнле көсенә һәм техникаһына байтаҡ юғалтыуҙар киптереп, көсле һуғыштар алып барыуҙа дауам итәләр.

Америка һалдаттары Кореяла һуғышырға теләмәйҙәр

НЬЮ-ЙОРК, 2 апрель. (ТАСС). Ассошиэйтед пресс агентствоһы үҙенең хәбәрсеһе Уильям Уопың хәбәрен таныҡтыра. Ул 6 ай буйына Кореяла йәшәгән, ә хәҙер Гонолулуға килгән. Был мәҡәләлә, Кореялағы америка һалдаттарының мораль хәле өҙлөкһеҙ түбәнәйә бара, тип әйтелә. 8-се армияның һалдаттары йыш ҡына: «Беҙ ҡайҙа барабыҙ?» — тигән һорауҙы бирәләр, ләкин яуап ала алмайҙар. «Мин булып үткән бөтә урындарҙа ла, — тип яҙа Уо, — һалдаттар яңылыҡтар менән ҡыҙыҡһыналар һәм был һуғыш ҡасан бөтөр икән? — тип һорайҙар. Кореяға яңы килгән һалдаттар америкалыларҙың Кореяла барған һуғышта ота алмаҫаҡтарына бик тиҙ төшөнәләр».

БӨЙӨК ПЛАН БУЙЫНСА

РСФСР һәм БАССР Верховный Советтарына һайлауҙарға әҙерлек кампанияһы йәйелдерелгән осор ине. Беҙгә Октябрьский ҡалаһында йәш һайлаусыларҙың һайлау алды йыйылышында ҡатнашырға тура килде. Унда дүртенсе номерле промысланың алдынғы мастере комсомолец Сабир Маннапов сығыш яһаны. Был сығыш беҙҙең хәтеребеҙҙә онотолмаҫлыҡ булып ҡалды.

— Мин, 1945 йылда Ишембай һөнәрселек училищеһен тамамлағас, Октябрьскийгә килдем. Ул ваҡытта әле ҡала түгел, ә бәләкәй поселка ғына ине. Унда эшселәр өсөн яҡшы тормош шарттары ла, культура кимәле лә түбән ине. Эштә лә ҙур ауырлыҡтар һәм ҡыйынлыҡтар булды. Ләкин беҙ уларҙан ҡурҡманыҡ...

Сабир Маннапов йәш нефтселәрҙең фиҙакәр хеҙмәттәре, уларҙың бөтә ҡыйынлыҡтарға ҡаршы уңышлы көрәшеүҙәре тураһында һөйләне:

— Беҙ, нефтселәр, күп инек. Бында улар Ишембай, Баку. Грозный промыслаларынан йыйылғайнылар. Уларҙың бөтә энергиялары, кәстәре һәм һәләтлектәре бер маҡсатҡа — нефтте ерҙең тәрән ҡатламдарынан алып халыҡ хуҡалығының нефть системаларына индереүгә юнәлдерелгәйне. Беҙ бында яңы ҡала төҙөләсәгена уй сҡта уҡ ышанғайныҡ инде. Үҙебеҙҙә был яңы ҡаланы төҙөүселәр итеп хис иттек. Һәм уй шулай булды ла. Күрһәгеҙ, ниндәй матур ҡала төҙөнәк! Ниндәй яҡшы, социалистик ҡала!.. тине уй.

— Ниндәй ижади хеҙмәт менән ҡайнайҙар совет кешеләре! — тип һоҡлана бораулау контораһының долотолар цехы начальниге, Советтар Союзы Геройы Шакир Ғәлиәтуллин. — Улар мәңге тығырҙай, буш яткан далала ҡыҫҡа ғына ваҡыт эсендә үҙенен промышленность предприятиеларе менән бөтә Союз күләмендә дан тоткан ҡала күтәреп сығырға һәләтлеләр.

Бөгөн ҡалала унарлаған промышленность предприятиелоре. тамам төҙөлөп бөткән кварталлар, юғары совет архитектураһы нигеҙендә төҙөлгән бер нисә катлы торлаҡ йорттары, административ һәм культура-ағартыу учреждение бинаалары бар. Октябрьский үҫә. Ул генеральный план буйынса төҙөлә. Өгөр бынан өс йыл элек ҡала үҙәгендә, күберәк, ағас йорттар ғына булһа, ә бөгөн улар ҡала читенә тороп ҡалалар. Комсомольская, Свердлов, Чапаев, Куйбышев, Островский, Гоголь һәм башҡа яңы урамдар барлыҡҡа килде. Хәҙер Сталин исемендәге проспект ҡыҙыу темптар менән үҫә, культура һәм ял паркы төҙөлә, ә быйыл Комсомольский паркы төҙөлөп бөтәсәк. Нарыштау башынан ҡарағанда, ҡалала әленән-әле яңылыҡ тыуғанын күрһәһең. Ул тағы ла матурыраҡ булып үҙгәрә һәм үҫә бара.

Октябрьский Башҡортостанның промышленность ҡалаһы ғына түгел, ә Тыуған илебеҙҙең Көнсығыш районларына бай нефть үҙәге лә булып һанала. «Туймазынефтьҡә» трестына Куйбышев, Татарстан, Урта Азия, хатта Баку нефтселәре лә, ай һайын килеп, Октябрьский нефтселәренең эш тәжрибәләрен өйрәнәләр, уларҙың производство яңылыҡтары менән танышалар. Мәскәү ғалимдәре, нефтселәрҙе дәими яңы техника менән тәьмин итеүсе илебеҙҙең әре машиналар төҙөү заводтарының вәкилдәре Октябрьский ҡалаһының йыш ҡына көҙгөлә ҡунаҡтары булып торалар. Туймазы нефтселәре контурлап һыу өбәреү эшенең яңы технологияһын индереүҙә пионер булып сығыш яһаныл. Улар бораулауҙың алдынғы, прогрессив методын — форсированный режимен беренсе тапҡыр кин масштабта производствола ҡулландылар. Октябрьский ҡалаһының бораулау предприятиеларенда яңы совет забой двигателе Көнсығыш шарттарҙа кин ҡулланыла. Ул турбобурға ҡарағанда ла ҡеүәтлерәк. Бик күп нефтселәр һәм бораулаусылар — Сталин премияһы лауреаттары. Улар араһында «Туймазынефть» трестының управляющийе Галонский, геологтар Золоев һәм Михайловский, «Башҡапалнефтеразведка» трестының управляющийе Потюкаев, бораулау мастере, Социалистик Хеҙмәт геройы Куприянов инженерҙар бар.

Йәш нефть ҡалаһының данлы шулай уҡ нефть промыслаларында, бораулау конторалаларында һәм төҙөлөш-монтаж майҙандарында эшләүсе ябай кешеләр ҙә тыуҙыралар. Тиҙләтелгән метод менән бораулау мастере Касим Бәләндиновтың ҡанлы Башҡортостанда кемдәр генә белмәй! Егор Варенов, Мәғруф Хәсәнов, Шәриф Мөхәмәтшин, Буран Ғирфанов һәм уларҙан башҡа инженерҙарҙың исемдәре республикабыҙҙа ғына түгел, ә Союз күләмендә лә дан алғандар. Улар — Туймазы нефтинең ветерандары. Был новаторҙар, меңәрләгән башҡа нефтселәр кеүек, республикабыҙҙың төрлө мәйөштәренән Туймазы нефтен үҙләштереү өсөн килгәндәр. Улар — бөйөк рус халҡының туғандары, Ленин — Сталин партияһының һәм хөкүмәтебеҙҙең тоғро уллары. Хәҙер бындай новаторҙар «Икенсе Баку» ҡалаһында күп. Үҙҙәренең фиҙакәр хеҙмәттәре һәм новаторлыҡтары менән улар Туймазы нефтенең юйылмаҫ тарихенә үҙ исемдәрен индерҙеләр.

Йәш нефть ҡалаһы барлыҡҡа килгәндән алып 5 йыл ваҡыт үтте. Ләкин ул үҫеүендә дауам итә. Генеральный планда ҡаралғандар көндән-көн ысынбарлыҡҡа әйләнәләр. Ҡала үҙәгендә матур квадрат майҙан! Совет архитектураһы нигеҙендә төҙөлгән йорттар: культура һәм техника дворецы, Советтар йорто, трест бинаалары — былардың бөтәһе лә өсәр һәм дүртәр ҡатлы. Кин урамдар йәшел бәрхәт менән ҡапланырҙар! Троллейбустар һәм автобустар республиканың бөтә районларын йәш нефть ҡалаһы менән бәйләрҙәр! Ул республикабыҙҙың һәм башҡорт халҡының мәңгелек горурлығы һәм матурлығы булып әүерелер! Октябрьский ҡалаһы генеральный планда шулай ҡауҙанә. Тағы ла бер нисә йыл!.. Был план тулыһынса тормошҡа ашасаҡ!

Октябрьский — ул һуғыштан һуңғы сталинсе биш йыллыҡтың емеше. Ҡаланың барлыҡҡа килеүе һәм уны төҙәү — коммунистик төҙәлеш тарихенең ин данлы биттәренең береһе. Ул — башҡорт халҡының законлы горурлығы.

И. Болдогоев.

Американ-лисыйман[ың] ғәскәрҙәр тылында [пар]тизандарының хәр[әк]әте

ПХЕНЬЯН, 31 март. (ТАСС). [Ам]ерикан-лисыймансы ғәскәрҙәр тылы[нда] ҙус алыусылары — Корея [халы]ҡ-әленән-әле активерәк хәрәк[әт] Дошмандың коммуникацияларын [бө]йәнле көстә һәм техникала [ту]ҙар яһаң, партизандар [ох]ҡурҡыу һалалар. Тауҙарҙа [бө]тә зандар дошмандың өстән кө[ст]ә шы ҡыйыу рәүештә һуғыштар ҙар һәм уға ҙур зыян килтерә[ү]

Ким Ын Бен командовать [пар]тизандар отряде һуғыш ике ай [эс]һуғыштарҙа ун тапҡыр булға[н] зандар 8 мең самаһы дошман һәм офицерен юҡ иткәндәр һә[м] ҡандар һәм 380 кешене плен[ға] алдылар.

Пак Чон Ғыйлыҡ партизан[ы] дошмандың 6 мең дән артыҡ[ра]ғы ын юҡ иткән, 4 миномет, [7] орудиеһе, шулай уҡ башҡа [ҡ]ораллар һәм ауыр пулемет, [ав]томатлар, гранаталар һәм башҡа [тр]офейҙарҙы ҡулға төшөргәндәр.

Ли Хен Сандың партизандар [от]ряды активтың хәрәкәт итә, ул быйыл [ба]ҙа дошмандың 11-се дивизия[һы]ның полкын тулыһынса һәм 9-сы [ба]ш бер батальонын юҡ иткән. Ли Хе[н] Ғыйлыҡ партизандар отряде дошма[нға]тельный отрядтарына ҡаршы [бө]тә тапҡыр ҡаты һуғыштарҙа булға[н] ҙур юғалтыу яһаған.

8 мартта Канвон провинция[һы] Хәнсон өйәҙендә Юн Сап Кирен[ең] зандар отряде дошмандың өстән [кө]шы ҡыйыу рәүештә һуғыштар ҙар һәм уға ҙур зыян килтерә[ү]

Ким Ын Бен командовать

Бөтә илдәрҙең пролетарҙәре, берләшегеҙ!

КЫҘЫЛ БАШҠОРТОСТАН

ВКП(б)-ның Башҡортостан өлкә һәм өфө ҡала комитеттары, Башҡорт АССР-ы Верховный Совете һәм хеҙмәтсәндәр депутаттарының өфө ҡала Совете органы.

32-СЕ ЙЫЛ СЫҒА.

1951 йыл
№ 67 (8784)
6
АПРЕЛЬ
йома

ХАҠЫ 20 тин

БӨГӨНГӨ НОМЕРҘӘ:

ПРОМЫШЛЕННОСТЬ һәм ТРАНСПОРТ АГИТАТОРҘАРЫНЫҢ РЕСПУБЛИКА КӘҢӘШМӘҺЕ (1-се бит).

ЯҘҒЫ СӘСЕҮГӘ ӘҘЕРЛЕКТЕ ТИКШЕРӨБЕҘ. И. Нигмәтуллин.—Бөртөклө ашлыҡ совхоздарында ажрын күҙәлалар (1-се бит).

ПАРТИЯ ТОРМОШО. Ә. Биишев, К. Якупова. — Учреждениеләрҙәге партия ойошмаларының эшенә иғтибарҙы көсәйтергә (2-се бит).

F. Зелюрнова. — Идеология учреждениеләренә етәкселекте ныҡыртырға (2-се бит).

Н. Ғәлимов. — Кадрҙарҙы һайлап алыу һәм уларҙы тәрбиәләү (2-се бит).

ПАРТИЯ ОЙОШМАЛАРЫНЫҢ ЭШ ТӘЖРИБӘҺЕНӘН. Д. Сатлыков. — Партия ойошмаһының колхоз правлениеһе эшмәкәрлегенә контроле (2-се бит).

АУЫЛ СОВЕТЕ ПРЕДСЕДАТЕЛЕ ТРИБУНАҺЫ. Н. Ғәлиуллин. — Дәими комиссиялар — ауыл Советенең актив ҡорамсылары (3-се бит).

Ә. Бикчонтаев. — Горькийҙы күрешеү (3-се бит).

СПЕЦИАЛИСТ КӘҢӘШТӘРЕ.

Ә. Әхтәмов. — Ужымдарҙы иҫ тәрбиәләү (4-се бит).

Италия коммунистар партияһының VII съезды асылды (4-се бит).

Тыныслыҡ Пакты өсөн! (4-се бит).

Ҡорейлағы вәғиғалар (4-се бит).

Яҙғы агротехник сараларҙы уңышлы үткәрәйек!

Беҙҙең илебеҙҙең социалистик ауыл хужалығы алдынғы фән нигеҙендә алып барыла. Ленин — Сталин партияһы етәкселегендә совет халҡының ихтыяры менән тәбиғәттә үҙгәртеп ҡороуҙың сталинсә планы тормошҡа ашырыла, коммунизмдың бейек төҙөлөштәре — гидроэлектр станциялары һәм каналдар төҙәлә. Төп Төркмәнстан, Көньяҡ Украина, Төньяҡ Ҡырым һәм Волга-Дон каналдары 28 миллион гектарҙан артыҡ ерҙе һуғарасаҡтар. Илебеҙҙең Европа өлөшөнөң урман-ялан райондарында 5 миллион километр самаһы өҫлөкта государство урман полосалары, шулай уҡ колхоздарҙың һәм совхоздарҙың сосеу айҙәнәштәрендә бағыу һаҡлаусы урман полосалары, быуалар һәм һыу-ятҡылыҡтары барлыҡҡа килә. Бөтә был мөһим төҙөлөштәр социалистик ауыл хужалығын ҡеүәтле яңы үҫештәргә алып бара.

Тәбиғәттә үҙгәртеп ҡороуҙың сталинсә планын тормошҡа ашырыуҙың грандиоз программаһы менән рухланған ингеҙләребеҙ совет фәненә нигеҙләнгән агротехника комплексе эштәрен тулыһынса үтәү өсөн бөтә сараларҙы күрәләр. Сөнки улар тотош майҙандарҙа бөтә культуралар буйынса юғары һәм тотороҡло урожай үҫтереүҙе тәьмин итәләр.

Тәбиғәттә үҙгәртеп ҡороуҙың сталинсә бейек планын тормошҡа уңышлы ашырыу менән бергә, колхоздарҙа агротехник талаптарҙы теүәл үтәүҙең дә урожайҙы күтәреү өсөн әһәмиәте бик зур.

Хәҙер республикабыҙ колхоздарының һәм совхоздарының баҫыуҙарында ҡар һыуҙарын тотоу, ужымдарҙы өҫтәмә ҡыҫландырыу сараларын ойоштороу менән яҙғы тәүге эштәр башланды. Бүҙәк районы Андреев исемендәге колхозда баҫыуға сығыуҙың тәүге көнөндә 50 гектар майҙанда ҡар һыуҙары тотолдо. Бында ужымдарҙы ҡыҫландырыуға әҙерлек әле лә тәьмин ителгән. Быйыл өҫтәмә ҡыҫландырыласаҡ 320 гектар ужым майҙанына етерлек күләмдә органик-минераль ашламалар гранулы әҙерләнгән.

Тупраҡта дым запастары туплауҙа һәм ужымдарҙың яҙғы тәүге үҫешләнеүен аныҡ матдәләре менән тәьмин итеүҙә был агротехник эштәр мөһим роль уйнайҙар.

«Баҫыуҙарҙа дым туплау һәм дымды һәреҫ файҙаланыу өсөн, — тип әйтелә тәбиғәттә үҙгәртеп ҡороуҙың сталинсә планында, — бөтә сараларҙы күрергә, щиталар ҡуйыу һәм башҡа методтар менән эффектле рәүештә ҡар тотоуҙы, валдар ҡороу юлы менән ҡар һыуҙарын тотоуҙы, туңға һөрөп ҡалдырылған ерҙәрҙе һәм ҡара пар ерҙәрҙән баҫыу эштәре башланғандан һуң 2 көндән дә һуңламайынса яҙ иртә тырматыуҙы тәьмин итергә, был маҡсаттарҙа волокушаларҙы һәм гвоздевкаларҙы киң ҡулланырға кәрәк».

Яҙғы сәсеүгә әҙерлектең барышы тураһында СССР Министрҙәр Советы һәм ВКП(б) Үҙәк Комитеты ҡарарында: **«Ужым культуралары сәсеүлектәрен, нүк һағыҙың ике йыллыҡ һәм көҙгө сәсеүлектәрен тәрбиәләү буйынса сараларҙы үҙ ваҡытында әҙерләүҙе һәм үткәреүҙе ойоштороргә, ужым ашлыҡтары сәсеүлектәрен урындағы һәм минераль ашламалар менән өҫтәмә аҙыҡландырыуҙы киң күләмдәрҙә үткәреүҙе тәьмин итергә һәм шулай уҡ уларҙы яҙғы осорҙа үҙ ваҡытында тырматыуҙы ойоштороргә»** кәрәклеге билдәләнде.

Баҫыуҙарҙа яҙғы ҡар һыуҙарын тотоу һәм ужымдарҙы яҙ иртә өҫтәмә аҙыҡландырыу, ужымдарҙы, туңға һөрөп ҡалдырылған һәм ҡара пар ерҙәрен яҙ тырматыу — агротехника комплексының мөһим эштәре. Юғары урожай мастерҙәре агротехниканың был мөһим сараларына ныҡ иғтибар итәләр. Алдынғы колхоздар баҫыуҙарҙа ҡыш 30—50 сантиметр ҡалынлығында ҡар яткырыу һәм яҙ ҡар һыуҙарын тотоп ҡалыу арҡаһында һәр гектарҙан 25 — 30 центнер урожай алалар. Бүҙәк районы «Сулпан» колхозы былтыр өҫтәмә аҙыҡландырылған ужымдарҙың һәр гектарынан 1,5-әр центнер өҫтәмә урожай алды. Стәрлетамаҡ районының «Доброволец», «Новый мир» һәм «Украина» колхоздары ҡар һыуҙарын тотоп ҡалыуҙы уңышлы ойоштороу менән юғары урожай үҫтереүҙе тәьмин иттеләр. Өфө тәжрибә баҫыуында ҡар һыуҙары тотолған һәм ашламалар индерелгән майҙанда һәр гектарҙан 4,5-әр центнер өҫтәмә урожай алынды.

Баҫыуҙарҙа яҙғы ҡар һыуҙарын тотоп ҡалыу тупраҡта дым туплауҙың иң бай резерве булып тора. Ҡар һыуҙарын тупраҡҡа һеңдереп ҡалыу өсөн баҫыуҙа иҫкәй культура булыуына ҡарап, төрлө ысулдар ҡулланыла. Туңға һөрөлгән, ҡара пар һәм яҙ һөрөләсәк майҙандарҙа битләүҙектәргә аркыры 15—30 метр аралыҡлы ҡар валдары ныҡытыла, полосалап көл йәки тупраҡ һибеү юлы менән һыу тоткостар эшләнә. Ә ужым һәм күп йыллыҡ үләндәр майҙанында ҡарҙы аҡрынлап претеү сараһын күргә кәрәк. Был эш шулай уҡ ужымдарҙы яҙғы иртә һалҡындарҙан һаҡлауға ярҙам итә.

Башҡортостандың күпселек колхоздары һәм совхоздары быйыл ҡыш баҫыуҙарҙа ҡар тотоу пландарын уңышлы үтәнеләр. Хәҙер бурыс ошо ҡар һыуҙарын баҫыуҙарҙа тотоп ҡалыуҙы тәьмин итеүҙән тора. Был үҙ ваҡытында һәм ҡыҫҡа срокта үткәреүҙе талап итә. Агрономдар, агротехниктар баҫыуҙарҙа ҡар һыуҙарын тотоуҙы, ужымдарҙы өҫтәмә аҙыҡландырыуҙы ойоштороуға инициатива күрһәтергә тейештәр.

Күпселек колхоздарҙың етәкселәре, хатта ҡайһы бер агрономдар ҙа, бығаса ҡар һыуҙарын тотоп ҡалыу эшенә формаль ҡаранылар һәм эште тейешенсә ойоштормаһалар. Мәҫәлән, былтыр Миәкә районының күпселек колхоздары баҫыуҙарҙа ҡар һыуҙарын тотоуҙы ойоштормаһалар ҙа, унын планын үтәүселәр итеп иҫәпләнделәр. Борай, Хәйбулла һәм башҡа райондарҙа ла бындай формаль ҡараш урын алды.

Быйыл баҫыуҙарҙа яҙғы тәүге эштәрҙе уңышлы ойоштороу өсөн, бөтәһенән элек, ҡар һыуҙарын тотоуҙы ойоштороу эшенә формаль ҡарауға юл ҡуймаҫҡа, агротехниканың был мөһим талабын баһалап еткермәүҙе булдырмаҫҡа кәрәк.

Район ауыл хужалығы бүлектәре, МТС-тар, ауыл хужалығы специалистәре баҫыуҙарҙа ныҡ запастары туплауҙың бөтә формаларын ҡулланыуҙы, бергенсе нәүбәттә, яҙғы ҡар һыуҙарын тотоуҙы, шулай уҡ ужымдарҙы өҫтәмә аҙыҡландырыуҙы ойоштороуға колхоздарға конкрет ярҙам күрһәтергә, был эштәрҙең үтәлешенә ныҡ контроль булдырырға тейештәр. Ә хеҙмәтсәндәр депутаттарының район Советтәре һәм ВКП(б) райкомдары был тәңгәлдә колхоздарға контролде көсәйтергә бурыслылар.

ПРОМЫШЛЕННОСТЬ һәм ТРАНСПОРТ АГИТАТОРҘАРЫНЫҢ РЕСПУБЛИКА КӘҢӘШМӘҺЕ

4 апрелдә Башҡортостандың промышленность предприятиелә-рендә һәм транспортта эшләүсе алдынғы агитаторҙарҙың республика кәңәшмәһе асылды. Кәңәшмәлә 300-ҙән артыҡ агитатор ҡатнашты. Кәңәшмәлә ҡатнашыусылар, тәүге көндө Башҡортостандың промышленность предприятиелә-рендә һәм транспортында массовый-политик эштең торошо һәм уны артабан яҡшыртыуҙа агитаторҙарҙың бурыстары тураһында ВКП(б) Өлкә Комитеты секретаре иптәш С. Сәғитбаттәловтың докладын тыңланылар. Унан һуң «Туймазынефть» трестының беренсе промыслағы партия ойошмаһы секретаре Тодәйко, Өфө тимер юл үҙәлы партия ойошмаһы секретаре Уланов, Өфө электрооборудованиелә-ренә заводы партия ойошмаһы секретаре Нәбиуллин иптәштәр үҙҙәренең промысла, тимер юлы үҙәлы һәм завод коллективтарында агитацион-массовый эштең торошо тураһында эш тәжрибәләрен уртаҡлаштылар, өҫтәмә доклад менән сығыш яһаныһар. Киҫен кәңәшмәлә ҡатнашыусыларға республикабыҙҙың смотрҙа ин яҡшы тип табылған художество үҙ эшмәкәрлек коллективтәренең көсө менән концерт бирҙеләр.

5 апрелдә кәңәшмәлә ҡатнашыусыларҙың эш тәжрибәләрен уртаҡлашыу буйынса фекер алышыуҙары башланды. Беренсе булып сығыш яһаусы, Стәрлетамаҡ станцияһының паровозлар депоһы машинисе, агитатор иптәш Юнысов үҙенең эш тәжрибәһе тураһында һөйләне. Агитаторҙың һүҙе йоғонтоло булһын өсөн, тине ул, агитатор үҙе производствола ин яҡшы эшләүсе булырға тейеш. Шуға күрә, мин партия ойошмаһы тарафынан бирелгән темалар буйынса беседалар үткәргәндә, тыңлаусыларҙы кәңәләк эш нормаларын яҡшы сифатлы итеп, арттырып үтәргә саҡырам һәм был өлкәлә үҙемдең эш тәжрибәмде лә һөйләм бирәм.

— Мине партия ойошмаһы, — тине, Стәрлетамаҡ тресы агитаторы иптәш Сазонов, — ФЗО мәктәбен тамамлап сыҡҡан йәш эшселәрҙән торған бригадаға, иптәш Фәрхетдинов етәкселек иткән бригадаға агитатор итеп бекетте. Мин улар менән эшләй башлағанда бригада производство заданиеһен үтәй алмай ине. Агитацион эш алып барыу менән бергә, миңә бөтәһенән элек, эштең насар барыуының сәбәптәрен асырға тура килде. Ысынлапҡа, бригада эште башлағанға тиклем материалдарҙың алдан килтереп, әҙерләнеп ҡуйылмауы арҡаһында, эш көнөнөң күп ваҡыты бушҡа үтеү, эш урындарында кәрәкмәгән нәмәләрҙең тулып ятыуы, тәртипһеҙлеккә юл ҡуйылыуы асылды. Был етешһеҙлектәрҙе һис киҫәкмәҫтән бөтәроуҙ кәрәклеге тураһында бер нисә тапҡыр беседа үткәрҙем. Илебеҙҙә барған бөтә төҙөлөштәргә бәйләп, хеҙмәт етештереүсәнлеген күтәреү кәрәклеге тураһында үткәрелгән был беседалар ынғай һөҙөмтәләр бирҙе. Хәҙер бригада үҙенең заданиеһен ай һайын 140—150 процентҡа еткереп үтәй.

Унан һуң һүҙ алыусы комсомолка-агитатор иптәш Корнеева (Стәрлетамаҡ) ялкынлы телмәр менән сығыш яһаны. Ул үҙенең эш тәжрибәләре, коллективенең өлгөшкән уңыштары тураһында һөйләгәндән һуң, агитаторҙарҙы май алды социалистик ярышын ғәҙәттәгенән ныҡлы ла киңерәк йәйелдерергә саҡырҙы.

Өфө телефон аппаратуралары заводы агитаторы иптәш Мухина агитацион-массовый эште иҫкәсе итеп хеҙмәт етештереүсәнлеген күтәреү өсөн көрәшкә юнәлтеклелектәге тураһында һөйләне. Үткән йылдарҙа, — тине ул, — беҙҙең коллективебеҙ йәш һәм аҙ тәжрибәле ине. Шуға күрә, партия ойошмаһы эшселәр, хеҙмәткәрҙәр һәм инженер-техник работниктар араһында политик-тәрбиә һәм заводтың производство планын үтәүгә юнәлдерелгән ойоштороу эштәренә үҙенең төп иғтибарын юнәлтте. Был эш ынғай һөҙөмтәләр бирҙе. Завод хәҙер рентабелле эшләй торған предприятие булып әүерелде. Массовый-политик эште артабан яҡшыртыу өсөн заводтың библиотекаһын һәм уның уҡыу залын культура үҙәгенә әйләндерергә кәрәк. Ләкин был өлкәлә беҙҙең етешһеҙлектәребеҙ ҙә күп әле.

Кәңәшмәнең 5 апрелдәге ултырышында Октябрьский нефтселәре, Белорет металлургтары, Өфө тимер юлсылары, Черниковск ҡалаһының фанера комбинаты һәм башҡа предприятиелә-ре, Дәүләкән мель заводы, Мәләүез һөт киптереү заводы һәм республикабыҙ промышленность предприятиелә-ренең башҡа күп коллективтәренән 26 кеше сығыш яһаны.

5 апрелдә ВКП(б) Өлкә Комитеты секретаре иптәш Должных Башҡортостан промышленносенең эшенә сифат күрһәткестәрен артабан яҡшыртыу бурыстары тураһында доклад яһаны. Кәңәшмә үҙенең эшен дауам итә.

Һүрәттә: Кәңәшмә залынан бер күренеш.

М. Әхмәтьянов фотоһы.

Баҫыу эштәре кәндәлеге

Яҙғы тәүге эштәр

Мраҡ, (телефон аша). Күтәрсен рәйонының Иҫке Йылғаһы буйындағы колхоздары баҫыуҙарҙа яҙғы тәүге эштәрҙе башланылар.

Назар ауыл Советендәге Тельман исемендәге колхоз 3 апрель көндө 30 гектар майҙанда ҡар һыуы тотто, 18 гектар ужымды көл менән өҫтәмә аҙыҡландырҙы. «Красная Нива» һәм «Дружба» колхоздарында ла ҡар һыуҙары тотоу эше ойоштаҡлыҡ менән бара.

Сталин исемендәге әрләтелгән колхоздың бөтә 7 баҫыусылыҡ бригадаһы ла баҫыуға сыҡты. Бында тулы һөрөлгән майҙанда 21 пар ат ер тырмата. Колхоза агроном Мостафин һәм агротехник Ваһапов эштәштәр етәкселегендә сәсеү орлоктарын көшәштә йылытыу эше ойоштороло.

Баҫыуҙарҙа яҙғы тәүге эштәр шулай уҡ Свердлов, Молотов, Димитров исемендәге һәм башҡа колхоздарҙа ла башланы.

М. Мөхәмәдиев.

* * *

Раевка, (телефон аша). Өлшәй районы колхоздарының баҫыуҙарында ҡарҙар бик тиҙлек менән ирей. Колхоздарҙа тупраҡта күберәк дымлыҡ һаҡлап ҡалыу, бигерәк тә бойҙай культуралары сәселәсәк майҙандарҙа ҡар һыуҙары тотоп ҡалыу өсөн баҫыу эштәре кәсәбә бара.

Тельман исемендәге колхоз баҫыуҙарында һәр көн һайын йөҙәр кеше эшләй. Бында ике көн эсендә генә 230 гектар майҙанда ҡар һыуҙары тотолдо. Колхоздың көҙҙән сәсеп ҡалдырған ужым культураларының өҫтәре лә ҡарҙан асыла башланы. Колхозсылар районда беренсе булып көл һибеү юлы менән 100 гектар ужым культураларына өҫтәмә аҙыҡландырыу үткәрҙеләр.

Калинин исемендәге ауыл хужалығы артеленең члендәре көҙҙән тупраҡ һөрөп ҡалдырылған 279 гектар майҙанда ҡар һыуҙары тоттолар. Шулай уҡ һәр бер гектарына 5-әр центнер көл һибеп, 70 гектар майҙанда ужым сәсеүлектәрен өҫтәмә аҙыҡландырыу үткәрҙеләр һәм йәшелса баҡсаһын ашлау өсөн 10 тонна тирә шыйыҡсаһы сығарҙылар.

Районлың Куйбышев, Салауат Юлаев, Киров, Ленин исемендәге һәм «Ленинская победа», «Красная звезда» колхоздарында ла ҡар һыуҙары тотоу һәм ужымдарҙы өҫтәмә аҙыҡландырыу эштәре массовый рәүештә бара.

Ғ. Ғәйнетдинова.

Яҡшы әҙерлек менән

Сәкмәғош районы «Трактор» колхозы колхозсылары яҙғы сәсеүгә әҙерлек эштәрен социалистик ярыш нигеҙендә алып барҙылар. Тимерсе Мансуров, Өҙғәмов иптәштәр һәм башҡа колхозсыларҙың социалистик ярышта алған йөкләмәләрен намыҫ менән үтәүҙәре һөҙөмтәһендә, колхозда яҙғы сәсеүгә әҙерлек эштәре күптән уҡ тәмамланды. 28 һабан, 35 пар тырма, 3 сәскес яҡшы сифатлы итеп ремонтланды.

Бөтә сәсеү майҙанына етерлек орлоҡ таҙартылып, сәсеү кондицияһына еткерелде. Агротехник саралар планы ла артығы менән үтәлде.

Ғ. Насиров.

СССР МИНИСТРҘӘР СОВЕТЕНДӘ

ВКП(б)-ның Үҙәк ревизия комиссияһы председателе иптәш М. Ф. Владимирскийҙең иҫтәлеген мәңгеләштереү һәм уның семьяһын тәьмин итеү тураһында

СССР Министрҙәр Советы ҡарар итте:

1. РСФСР һаулыҡ һаҡлау министерствоһының Мәскәү өлкә клиника институтына иптәш М. Ф. Владимирский исемен бирергә.

2. Иптәш М. Ф. Владимирскийҙең ҡатыны — Лидия Сергеевна Владимирскаяға 50 мең һум күләмендә бер ваҡытлы пособие бирергә.

3. Иптәш М. Ф. Владимирскийҙең семьяһына түбәндәгеса персональ пенсиялар билдәләргә:

а) ҡатыны — Лидия Сергеевна Владимирскаяға ғүмере буйына ай һайын 2-шәр мең һум күләмендә;

б) һеңелһенә — Елизавета Федоровна Поповаға ғүмере буйына ай һайын 750-шәр һум күләмендә.

Иптәш М. Ф. Владимирскийҙе күмеү расходтарын государство иҫәбенә алырға.

ВЦСПС СЕКРЕТАРИАТЫНДА

1951 йылда эшселәр һәм хеҙмәткәрҙәрҙең йәшелсә баҡсалары тураһында

ВЦСПС секретариаты профсоюз ойошмаларына эшселәрҙе һәм хеҙмәткәрҙәрҙе йәшелсә баҡсаһы өсөн ер участкалары менән тәьмин итеү, уларға орлоҡ материалдары, урындағы ашламалар әҙерләүҙә ярҙам күрһәтеү сараларын күргә тәҡдим итте.

Һәләк булған вәтәндәрҙең семьяларына һәм Бейек Ватан һуғышы инвалидтәренә уларҙың йәшәй торған урындарына яҡын һәм иң яҡшы ер участкалары бүленергә, орлоҡ табыуға һәм ер һөрөүҙә беренсе нәүбәттә уларға ярҙам күрһәтелергә тейеш.

Профсоюздарҙың комитеттәренә эшселәрҙең һәм хеҙмәткәрҙәрҙең йәшелсә баҡсаларында яҙғы сәсеү кампанияһына әҙерлекте йәйелдерергә, а баҫыу эштәре башланған урындарҙа, уларҙы юғары сифатлы итеп үтәүҙе тәьмин итергә тәҡдим ителде.

ЯҘҒЫ СӘСЕҮГӘ ӘҘЕРЛЕКТЕ ТИКШЕРӨБЕҘ

БӨРТӨКЛӨ АШЛЫҠ СОВХОЗДАРЫНДА АҢРЫН ҠУЗҒАЛАЛАР

Башҡорт АССР-ы Министрҙәр Советы күптән түгел совхоздарҙа яҙғы сәсеүгә әҙерлектең торошо буйынса ҡарар ҡабул итте. Ошо нигеҙҙә район Советтәре исполкомдары һәм совхоздар трестары алдына яуаплы бурыстар — совхоздарҙың яҙғы сәсеүгә әҙерлектәрен тәьмин итеү бурыстарын ҡуйҙы.

Республикабыҙҙың байтаҡ совхоздары, атап әйткәндә, Ҡаҙанғол, Стәрлетамаҡ, «Красная Башкирия», Пәнгел бөртөклө ашлыҡ совхоздары яҙғы сәсеүгә әҙерлек эштәрен тамамланылар. Был хужалыҡтарҙа хәҙер ужымдарҙы өҫтәмә аҙыҡландырыу өсөн минераль ашламалар әҙерләнә, баҫыуҙарҙа ҡар һыуҙары тотола.

Ләкин, бөртөклө ашлыҡ совхоздары тресы буйынса, тотош алғанда, сәсеүгә әҙерлек эштәре кәнәғәтләнерлек ойоштороламаған. Дөрөҫ, бөтә совхоздарҙа ла тракторҙар һәм тағылма инвентарҙәр ремонтлау тамамланған. Трест буйынса сәсеү орлоғо тулы туплау эше лә 105 процентҡа үтәлгән. Ләкин зур булмаған ошо уңышлыҡтар трест директоры иптәш Филуановтың да һәм һайһы бер совхоз етәкселәренең дә баштарын әйләндергән.

Улар тәүге уңыштар менән маҡтанғандар. Сәсеү орлоҡтарын тейешле кимәлгә һаҡлау, юғары кондицияға еткереү сараһын күрмәгәндәр. Орлоҡтарҙың насар һаҡланыуы арҡаһында сығыштары түбәнәйеү тураһындағы бик күп сигналдар ҙа трест етәкселәрен борсомаған. Һөҙөмтәлә байтаҡ кына совхоздарҙың орлоҡтары сәсеүгә ирағлылыҡ сифатын юғалтҡан. БашЦИК исемендәге, Дәүләкән Раевка һәм Мәсәғүт совхоздарында сәсеү орлоҡтарының сығыштары 50 — 60 процент кенә тәшкил итеүе быны бик асыҡ дәлилләй.

Дәүләкән совхозында насар һаҡланыуы арҡаһында бик күп сәсеү орлоҡтарының дымлылығы 22 процентҡа күтәрелгән һәм сығышы 80 процентҡа тиклем кәмегән. Шулай итеп, был орлоҡтар сәсеүгә бөтөнләй яраҡһыҙ хәлгә килгәндәр. Иптәш Филуанов һәм трестың баш агрономы иптәш Мәмбетов был серьез сигналдарға тейешле иғтибар итмәгәндәр, улар мәсьәләнең әсенә инеп тикшереүҙе көрәк тип тапмағандар. Эш, совхоз директоры Сапожников һәм өлкән агрономы Осипов иптәштәрҙе трестҡа саҡырып, үҙ-ара һөйләшеү менән генә хәл ителгән. Иптәш Сапожников трестта булған беседанан һуң ла эште яҡшы итеп ойоштороу сараһын күрмәй. Трест директорының 17 январҙа орлоҡтарҙы сәсеү кондицияһына килтереү тураһында биргән приказын да үтәмәне. Иптәш Филуанов та үҙ приказының үтәлешен тикшереүҙе ойоштормаған.

Раевка бөртөклө ашлыҡ совхозында сәсеү орлоғо ер һәйәле лапаҫ аҫтында һаҡланыуы арҡаһында бозола башлаған. Трест етәкселәре, бының белһәләр ҙә, ваҡытында тейешле сараларҙы күрмәгәндәр. Трестың өлкән агрономы иптәш Н. Лесдорова совхозға бик күп ваҡыттар үткәс кенә бара һәм орлоҡтарҙы таҡта һәйәле келәткә ташытыуҙы ойоштора. Ләкин был ваҡытта орлоҡтар сәсеү кондицияһын юғалтҡандар инде инде.

Хәҙер совхоздар үҙҙәренең кондицияһыҙ орлоҡтарын государство ресурстарындағы кондициялы, сортлы орлоҡтарға алмаштырып алырға тейештәр. Ләкин Башҡортостан совхоздарында был эш тә бик аҡрын алып барыла. Дәүләкән совхозында алыштырылырға билдәләнгән 8.300 центнер орлоктон тик 2.000 центнер самаһы ғына алыштырылған.

Трест директоры иптәш Филуанов 24 ғинуарҙа совхоздарҙа орлоктарҙы алмаштырып алыуҙы ойоштороу тураһында приказ бирә. Ләкин был приказ да тейешенсә үтәлмәй. Мәҫәлән, Мәсәғүт һәм Раевка совхоздары орлоктарҙы алыштырыу эшенә ныҡлап тотонмағандар әле. Шул уҡ ваҡытта бында артыҡ ылмыз орлоктарҙы киптереү, әлләтеү юлдары менән сығыштарын күтәреү саралары үткәрелмәй.

Сәсеүгә башлауға һанаулы ғына көндәр ҡалыуға ҡарамаҫтан, трест етәкселәре совхоз директорҙарынан конкрет эш талап итмәйҙәр, эштең үҙ ағышы менән барыуына килешеп ҡарайҙар. Шул арҡала үткән йылғы хаталарҙы ҡабатлау ҡурҡынысы килеп тыуа.

Раевка, Дәүләкән, Мәсәғүт совхоздары былтыр, яҙғы сәсеү эшенә әҙерлекһеҙ төштәләр. Шунлыҡтан уларҙа яҙғы сәсеүҙең агротехник саралары һаҡланманы. Эске резервтар тулыһынса файҙаланылманы. Машиналар тулы нагрузкала эшләмәнеләр. Һәр бер шартлы тракторға сәсеү нормаһы 100 — 120 гектарға кәм үтәлде. Эш сифаты насар булды. Һөҙөмтәлә был совхоздар урожай үҫтереү планын һәм государствоға инеү тапшырығы йөкләмәһен үтәмәнеләр.

Совхоздарҙа минераль ашламалар туплау эше насар алып барыла. Раевка совхозының директоры иптәш Кузнецов ашламалар туплануҙы баһаланы еткермәй. Бында совхозға наряд буйынса бүленеп бирелгән 180 центнер минераль ашламаның бер килограмы ла алынмаған.

Юғарыла әйтелгән совхоздарҙың етәкселәре партия һәм хөкүмәт тарафынан ышанып тапшырылған эште үтәүҙә инициатива күрһәтмәйҙәр, һөҙөмтәлеккә бирелгәндәр. Был күңелһеҙ хәлде трест та һәм район ауыл хужалығы органдары ла бик яҡшы беләләр. Шулай ҙа уларҙан сәсеүгә әҙерлек эштәрен ин ҡыҫҡа срокта тамамлауҙы талап итмәйҙәр.

Башҡорт АССР-ы Министрҙәр Советенең совхоздар буйынса яҙғы сәсеүгә әҙерлекте тикшереүҙе ойоштороу тураһындағы ҡарары һәр бер совхоз тарафынан үтәлергә тейеш. Трест һәм совхоз етәкселәренә совхоздар алдында торған мөһим бурысты — юғары урожай үҫтереү бурысын тәьмин итеү өсөн бөтә сараларҙы күрергә тейештәр. Совхоздарҙағы аҫҡа резервтарҙе тулыһынса файҙаланырға, ҡасла механизацияны тулы нагрузкала эшләтергә, яҙғы сәсеүҙе агротехник срокта үткәрергә кәрәк. Был бик зур ойоштороу һәм политик эштәрҙе уңышлы үтәү совхоз директорҙарының эшмәкәрлек һәләтлегенә бәйләнгән.

И. Нигмәтуллин.

ПАРТИЯ ТОРМОШО

Учреждениеләрҙәге партия ойошмаларының эшенә иғтибарҙы көсәйтергә

Өфө ҡалаһы Киров район партия ойошмаһының X конференцияһында райком секретаре итеш Киреева отчет доклады менән сығыш яһаны.

— Районлың промышленность предприятиеләрендәге партия ойошмалары,— тине итеш Киреева, — администрацияның эшмәкәрлегенә контролек итеү хоҡуҡынан тулыраҡ файҙалана башланылар. Райком бюроһының ҡарарыштарында һәм тәүге ойошмаларҙың йыйылыштарында производство процестарын яҡшыртыу һәм техника яңылыҡтарын индереү мәсьәләләре күберәк ҡарала башланы. Коммунистар промышленность предприятиеләрендә тағы ла яҡшыраҡ күрһәткестәр бирергә тейеш. Ә бына Мечников исемендәге институт партия ойошмаһының секретары итеш Рябков былай тине:

— Отчет осоронда райком бюроһы бөҙәп партия ойошмаһының эшен барлыҡҡа килтерә алманы. Ошо ҡыҫҡа ғына вәҡиғә асенде фермаһын эше байтаҡҡа яҡшырҙы һәм был ферма ҡәнәғәтләнерлек хеҙмәт хаҡы ала башланы.

Докладта буйынса фекер алышыуҙа сығып һөйләүсе итештәр райкомдың эшенә булған етешһеҙлектәрҙе тағы ла тулыраҡ асыҡлап, уның работникларын ҡәнәғәтләнерлек тиклем практик ярҙам күрһәтмәүҙәре арҡаһында килеп тыуҙылар.

Докладта буйынса фекер алышыуҙа сығып һөйләүсе итештәр райкомдың эшенә булған етешһеҙлектәрҙе тағы ла тулыраҡ асыҡлап, уның работникларын ҡәнәғәтләнерлек тиклем практик ярҙам күрһәтмәүҙәре арҡаһында килеп тыуҙылар.

Делегаттарҙан Футерман, Кудряшев һәм башҡа итештәр партия мәғарифе селтәрендә булған ҙур етешһеҙлектәрҙе күрһәттеләр. Райком партия мәғарифен яҡшыртыу өсөн үҙенән булған мөмкинлектәрен файҙаланмай. Политик мәктәп һәм түңәрәктәрҙе комплектовать итеүгә иғтибарһыҙ ҡараған. Тейешле өҙлөкһөҙ булмаған кешеләр «ВКП(б) тарихынан ҡыҫҡаса курсын» өйрәнеү буйынса юғары типтағы түңәрәктәргә бирелгәнләр. Ҡайһы бер түңәрәктәрҙең составы партия йыйылыштарында раҫланмаған. Райкомдың пропаганда һәм агитация бүлеге үткәрелгән занятиеләрҙең һөҙмәткәһенә иғтибар бирмәй, пропагандистарға ярҙам итмәй.

Итеш Киреева үҙенең докладында учреждение партия ойошмаларының эшенә булған етешһеҙлектәрҙе асыҡ бира алманы. Сөнки райком учреждение партия ойошмаларының эше менән етерлек ҡыҙыҡһынмаған.

Фекер алышыуҙа ҡатнашыусы делегаттар райкомдың был етешһеҙлеген бик урынлы һәм ҡаты тәнҡиткә алдылар.

Мечников исемендәге институт партия ойошмаһының секретары итеш Рябков былай тине:

— Отчет осоронда райком бюроһы бөҙәп партия ойошмаһының эшен барлыҡҡа килтерә алманы. Ошо ҡыҫҡа ғына вәҡиғә асенде фермаһын эше байтаҡҡа яҡшырҙы һәм был ферма үҙенән эшен башҡалар өсөн өлгө итеп һанамай.

— Өфөлә бөҙәп-бер китап магазине бар, — ти делегат итеш Маннанова, — массаны идеологик әҙәбиәт тәрбиәләү эшенә мөһим ҡорал булған был учреждениенең партия ойошмаһы менән райком ҡыҙыҡһынмай. Райком китап сауҙаһына ла иғтибарҙы көсәйтергә тейеш. Ошо көндә китап магазинынан ремонт үткәреү өсөн бикләнәләр. Ә ремонт эше башланмаған да әле, ҡасан башланыры һәм кем башҡарырға тейешлеге тураһында бер нәмә лә билдәләнә түгел.

Делегат итеш Гробина райкомдың механизма учреждениеләре партия ойошмаларына иғтибарҙы көсәйтергә тейеш.

Конференция райкомдың яңы составынан күрһәтелгән етешһеҙлектәрҙе бөтөрөүҙе талап итеп, ҡарар ҡабул итте. Конференцияның һуңғы беренсе пленумында райком секретарҙәре итеп Киреева, Ремеев һәм Евлокимов итештәр һайланы.

Я. Биишев.
К. Якупова.

КАДРҘАРҘЫ ҺАЙЛАП АЛЫУ ҺӘМ УЛАРҘЫ ТӘРБИӘЛӘҮ

ВКП(б)-ның Мәсетле район конференцияһы делегаттары район партия ойошмаларының эшмәкәрлегенә анализ яһап, үҙҙәренең сығыштарында хуҡалыҡ һәм политик-тәрбиә эштәренең байтаҡ уңышлы яҡтарын билдәләп үттеләр.

ВКП(б) райкомы секретаре итеш Фәлманов үҙенең отчет докладында әреләтелгән колхоздарҙың беренсе уңыштары тураһында туҡталып, былай тине:

— Баҫыу эштәрен механизациялауҙың кимәле күтәрелде, резервтәрҙе тулыраҡ файҙаланыу өсөн яңы мөмкинлектәр тыуҙы.

Сығыш яһаусы делегаттар райком бюроһының эшендәге етешһеҙлектәрҙе айырыуса билдәләп үттеләр. Улар кадрҙарҙы һайлап алыу һәм уларҙы дөрөҫ урыплаштырыу, партия активын большевистик тәрбиәләү, масса араһында политик эш алып барыу тәжрибәһендәге етешһеҙлектәрҙе йыйыу тәнҡитләнеләр. Делегаттар райкомдың кадрҙарҙы тәрбиәләү эшен баһалап еткермәүен әйтеп, райондың хуҡалыҡ һәм культура төҙөлөш бурыстарын уңышлы хәл итеү тап бына ошо кадрҙарға бәйләнгән, тип күрһәттеләр. Үҙҙәренең сығыштарында кадрҙарҙы йыш алыштырыу, уларҙы тәрбиәләү эшенә райкомдың етерлек иғтибар итмәүе тураһында әйттеләр һәм бигерәк тә райпотребсоюз аппаратын ҡаты тәнҡиткә алдылар. Райпотребсоюз совет сауҙаһын тупаҫ бозоусы кешеләр менән сүпләнгән, бында 100 мең һумға яҡын растрата яһалған. Райпотребсоюз председателе итеш Новаселов үҙ тирәһенә төрле растратчиктәрҙе йыйнаған.

Делегаттар шулай уҡ райкомдың ҡатын-ҡыҙҙарҙы етәкселек эштәренә үрләтеүгә етерлек иғтибар итмәүе тураһында әйтеп киттеләр.

Күп кенә итештәр райком бюроһының район газетаһында сыҡҡан тәнҡит материалдарын һанға һуҡмауы тураһында һөйләнеләр.

Райком секретаре итеш Темонинден тәнҡиттә тик һүҙҙә генә ҡабул итеп, уны етешһеҙлектәрҙе бөтөрөүгә файҙаланмауын, уның тәнҡиттә ҡыҫырға ынтылыуын айырыуса билдәләп үттеләр.

Делегаттар районда механизаторҙар кадрҙарын һәм әреләтелгән колхоздарҙың етәксе кадрҙарын өҙлөкһөҙ үҫтереү эшенә аҙ иғтибар итеүен, был мәсьәләлә райкомдың үҙенә тейешле һығымта яһарға тейешлеген билдәләнеләр.

Конференцияның һуңғы беренсе пленумы райком секретарҙәре итеп С. Ғилманов, С. Темонин, М. Ғафаров итештәрҙе һайланы.

Н. Ғәлимов.

Райком үҙ ҡарарҙарының үтәлешен тикшермәй

ВКП(б)-ның Күгәрсен район конференцияһы булып үтте. Конференцияла отчет доклады менән райком секретаре итеш Д. Печкорин сығыш яһаны.

— Отчет осоронда, — тине докладсы, — районыбыҙҙың колхоздары партлабыҙ һәм Совет хөкүмәте күрһәткән ярҙамдар аркаһында юғары урожай алыуға өлгәштеләр. Райондың колхоздары государствоға иген тапшырыу планын ерҙағынан алда үтәнеләр һәм үҙҙәренә етерлек тиклем ҫәсеү орлоғо менән тәьмин иттеләр. 1949 йылға ҡарағанда, район буйынса мегәҙә әре малдар һаны 16,7, йылҡылар һаны 13,3, һарыҡ һәм кәҙәләр һаны 33,4, суҡалар һаны 115,2 процентҡа үҫте.

Отчет доклады буйынса фекер алышыуҙа ҡатнашыусы делегаттар райком-дың эшендәге етешһеҙлектәрҙе тәнҡитләп сыҡтылар.

Делегаттарҙан Черкашин (Назар ауыл Советы председателе), Сергеев (Свердлов исемендәге колхоздың партия ойошмаһы секретары) һәм башҡа итештәр районда партия пропагандаһы эшенең йомшаҡ ҡуйылыуы, культура-ағартыу эшенә аһәмиәт бирелмәүе, колхоздарҙа агрозоотехник уҡыуҙы ойоштороуға район ауыл хуҡалығы бүлегенең иғтибарһыҙ ҡарауы тураһында һөйләнеләр. Улар, бигерәк тә, райкомдың үҙе сығарған ҡарарҙарының үтәлешен вәҡытында тикшереп бармауын билдәләп үттеләр.

Конференцияның һуңғы райкомдың беренсе пленумы райком секретарҙәре итеп С. Ғилманов, С. Темонин, М. Ғафаров итештәрҙе ВКП(б) райкомының секретарҙәре итеп һайланы.

Х. Дәүләтшин.

Тотош электрләштерелгән район өсөн

Бер 1952 йылда Белорет районын тотош электрләштереү эшен планлаштырғандар. Быға тиклем ошо юнәлештә байтаҡ эш эшләнде лә инде.

Колхоздарҙы, ауылдарҙы электрләштереү эшендә бөҙгә металлургия комбинаты ҙур ярҙам итә. Тәү башлап, Белорет металлургия комбинатының леспромхоздары, тимер юл станцияларҙы тирәһенә урынлашҡан ауылдар, колхоздар электрләштерелгән.

Юғары Әүҙән, Туҡан, Егәҙе, Нөгөш ауыл Советтарына инеп ауылдар электроэнергияны промышленность объектлары аша алалар.

Үткән йыл металлургия комбинатының яҡындан торошлы практик ярҙам күрһәтеү аркаһында тағы ике колхоз электрләштерелде. Молотов, Калинин исемендәге колхоздар электр уты алдылар. Был әрелтелгән колхоздарҙа электр колхозҙарҙың өйҙәрен һәм общественный торлаҡтарҙы яҡтыртыуҙан тыш колхоз производствоһына индерелә.

Хәҙер бөҙ колхоздарҙа гидростанциялар төҙөү эшен йәйелдереп ебәрҙек. Рәйҙағы көсле йылғалар бөҙгә был эште уңышлы итеп ойоштороу мөмкинлеге бирә.

Әрелтелгән «Победа» колхозында 120 киловатлыҡ гидростанция төҙәлә. Был станция Тага йылғаһында төҙәлә, ҡыҫҡа арауыҡта «Ҡыҙыл Урал» колхозын хеҙмәтләндерәсәк. Ә был колхоз 1952 — 53 йылдарҙа Аҡйәҙел йылғаһында 200 киловатлы үҙ станцияһын төҙөүҙе планлаштырҙы.

Сталин исемендәге колхоз Үҙән йылғаһында 150 киловатлы бер станция төҙөп эшен планлаштырҙы.

Был станциянан Ҡайтаҡ колхозы энергия аласаҡ.

Шулай итеп, бөҙҙең районда электрләштереһе өс кенә колхоз ҡала. Бөҙ был эште 1952 йылда тамамларға тырышабыҙ.

Ғ. Усманов.
Белорет район Советы исполкомы председателе.

Металл һыныҡтары йыйнау

«Башнефтестрой» трестының контора һәм управленияләрендә металл һыныҡтары йыйнау эше кин йәйелдереп 1951 йылдың беренсе квартал планы буйынса металл буйынса 100 процентҡа, тимер-металл буйынса 200,5 процентҡа үтәлде.

Металл йыйнау эшендә 1-се номерлы төҙөү-монтаж управлениеһе коллективы бигерәк тә яҡшы эшләй. Уның 67 тонна ҡара металл йыйналып, заготпунктҡа тапшырылды.

Автотранспорт контораһы коллективы төҙлө металл йыйнау планын күп тапҡырҙан арттырып үтәне. Ул квартал планында ҡаралған 82 килограмм урынына 783 килограмм төҙлө металл йыйнап, заготпунктҡа тапшырҙы.

Трестың бөтә контораһында һәм управленияләрендә металл йыйнау эше даими график менән алып барыла.

Металл йыйнау һәм йыйналған металлдарҙы заготпунктҡа тапшырыуҙа комсомолдар активы ҡатнашалар. Комсомол ойошмаһы металл йыйнауҙың барышы тураһында мәсьәлә тикшергәндән һуң, ошо көндәрҙә йыштар менән ике тапҡыр субботник үткәрҙе, пландан тыш 100 тонна металл йыйнап, заготпунктҡа тапшырырға ҡарар итте.

Ш. Мостафин.

Агитаторҙар семинары

ВКП(б)-ның Зиянчура райкомы агитаторҙар өсөн семинар үткәрҙе. Семинарҙа колхозсылар һәм механизаторҙар араһында агитацион-массовый эш ойоштороу мәсьәләһе өйрәнелде, лекциялар, докладтар үткәреү өсөн тематика билдәләнде. Алдынғы агитаторҙар үҙҙәренән эш тәжрибәләре менән уртаҡлаштылар. Агитаторҙарҙан Волков, Налкин һәм башҡа итештәр үҙҙәре бүленгән трактор бригадаларында агитацион-массовый эште айырыуса яҡшы ойошторондар. Был бригадаларҙа Иван Бупеевтен эш алымдарын өйрәнеү бара, трактористар араһында май алды социалистик ярыш кин йәйелдерелде.

Яҙғы сәсеүгә әҙерлекте тикшереү һәм үткәрелгән смотр был бригадаларҙа алдынғы ойошторолоуын күрһәтте.

Ф. Солтанов.

* * *

ВКП(б)-ның Хәйбулла райкомы ауылында агитаторҙарҙың куст ҡәнәшмәлә-рен үткәрҙе. Ҡәнәшмәлә 338 агитатор ҡатнашты. Улар «Яҙғы сәсеү осорона агитаторҙарҙың бурыстары» һәм «Халҡара хәл» тураһында доклад һәм лекция тыңланылар. Докладтан һуң алынған агитаторҙар үҙҙәренең эш тәжрибәләре менән уртаҡлаштылар.

Р. Шефикова.

Студенттәр практикаһы

Башҡорт государство педагогия институтының III курс студенттәре Өфө китапханаларында бер айҙан артыҡ практикала булдылар. Студенттәр практикала китапханаларҙа уҡыусыларға дарес биреүҙә үҙҙәренең һәләтлектәрен күрһәттеләр. Студенттар араһында Ғүмәров, Киселев, Гафурова һәм Сафиуллин итештәр дарес биреүҙә айырыуса яҡшы уңышлыҡтарға өлгәштеләр.

А. Абдуллин.

Партия ойошмаларының эш тәжрибәһенән

ПАРТИЯ ОЙОШМАҺЫНЫҢ КОЛХОЗ ПРАВЛЕНИЕҺЕ ЭШМӘКӘРЛЕГЕНӘ КОНТРОЛЕ

Бөҙҙең әрелтелгән «Коммунар» колхозында партияның төҙөү ойошмаһы ҡәҙер 31 коммунистан тора. Ойошма менән бик кешенән һайланған партбюро етәкселек итә. Партбюро составына партия ойошмаһының ин алдынғы, ин әҙерлекле кешеләре һайланылар. Колхозда 47 кешене әсенә алған комсомол ойошмаһы бар.

Партия һәм комсомол ойошмалары күптән түгел әрелтелгән колхоз хуҡалығын нығытыуҙа ҙур ойоштороусы политик көс булып тораҙар. Коммунистар, комсомолецтар колхоздың хәл итеүсе производство участкаларында эшләйҙәр. Коммунист Исәнбаев баҫыусылыҡ бригадаһы менән етәкселек итә. Уның бригадаһы яҙғы сәсеүгә әҙерлек эшенә һәм бөтөн төрлө производство мәсьәләләренә башҡа бригадаларға өлгө күрһәтә.

Сатлыков, Яруллин итештәр малсылыҡ-тауар һәм йылҡысылыҡ фермаларын мәҙирәләр итеп билдәләнеләр. Был фермаларҙа малдарҙы яҡшы ҡышлатып сығарыу өсөн нығынмалы ҡарап ойоштерелған. Комсомолецтәрҙән күбәһе малсылыҡ фермаларында, баҫыусылыҡ бригадаларында эшләйҙәр. Мостафин, Забойдуллин, Ҡанафин кеүек алдынғы комсомолецтәр бөтә колхозсы һәштәр өсөн өлгө булып тораҙар.

Бөҙҙең колхоз алдында общественный малдарҙы ҡыуалтыуһыҙ ҡышлатып сығарыу һәм яҙғы сәсеүгә ойошҡан рәүештә әҙерләнеү бурыстары тора ине. Партия ойошмаһы беренсе нәүбәттә малдар өсөн нормаль ҡышлатыу шарттарын тыуҙырыу хәстәрләгән күрҙе. Берләшкәндән тәүге көндәренән үк был мөһим мәсьәлә ойошманың партбюро уларышына күйҙы тикшереллә, унан һуң дәйем йыйылышта ҡаралды.

Малсылыҡ-тауар фермаһы менән етәкселек итеүсе коммунист Ярулланиҙең отчеты партбюро уларышында тикшерелеп, был мәсьәлә буйынса мәҙәк ҡарар ҡабул ителде. Тикшереү һөҙмәтһәнә фермалары малдарҙың ябыға башлауы асыҡлы, мал азыҡтарын эрам-шорам итеү фактлары фаш ителде. Фермала эште төҙәтеү нигеҙендә партия-комсомол группаһы ойоштороло. Был группа менән ветсанитар коммунист итеш Аллаяров етәкселек итә. Партия группаһы малсылыҡ работниктәре араһында хеҙмәт дисциплинаһын күтәреү, мал ҡарауҙы яҡшыртыу буйынса колхозсылар араһында массовый-политик саралар үткәреүҙе кәң йәйелдерҙе. Бында һәр бишкә кеҙ һайлы боевой листок сығарыла, малсылыҡ работниктәренең производство кәңәшмәҙәре, дәйем йыйылыштары үткәрелә. Ошо арҡала ыҫҡа ғына вәҡыт эсенде ферманың эше байтаҡҡа яҡшырҙы һәм был ферма үҙенән эшен башҡалар өсөн өлгөлө итеп һанамай.

Колхоздың 800 башҡа яҡын йылҡы малын коммунист итеш Фәхретдинов етәкселек иткән ферма коллективы ҡарай. Был коллектив быйыл йәз бейәнән 90 колон алып үҫтереү өсөн нығынмалы ҡарап алып бара. Ошо кампәзә бейәләр колонлай башланылар, лекин колондар өсөн яраҡлы торлаҡтар етешмәүе күренде. Колхоз правлениеһе был үҙ вәҡытында иғтибар итмәгән. Партия ойошмаһы, колхоз правлениеһе менән берлектә, бик тиҙ арала колондар өсөн торлаҡ булдырыуҙы ойоштороо.

Партианың тәүге ойошмаһы колхоз правлениеһенең яҙғы сәсеүгә әҙерлек менән етәкселек итеүе, был мөһим эште ойоштороу эшмәкәрлеген кондәлек контроль аҫтына тота. Күптән түгел партбюро уларышында яҙғы сәсеүгә әҙерлектең тороштоо тураһында колхоз председателе коммунист итеш Ғилмановтың информацияһы тыңланды. Был мәсьәлә партбюро уларышына бер аллан әҙерләнеп. Уларышта яҙғы сәсеүгә әҙерлектең еңгән тыш нисәр тороуы күрһәтелде. Күпселек сәсеү орлоғо тәҙәртыламаған, кәрәкле кондицияға килтерелмәгән. Хуҡалыҡ инвентарҙәре етеш түгел. Һабандар, сәскестәр һәм башҡа ауыл хуҡалығы машиналары ремонтланып бөтмәгән.

Был етешһеҙлектәрҙе тиҙ арала бөтөрөү өсөн партия ойошмаһы хәл иткес саралар күрҙе. Орлоктарҙы тәҙәртыу, кәрәкле кондицияға килтереү эшенә коммунистар бекетелде. Колхоз правлениеһе хуҡалыҡ инвентарҙәренә ремонт үткәреүҙе яҡшыртты һәм яңы һабандар, сәскестәр, мисәү сәтәре һатып алды.

Тағы ла дүрт көндән һуң партбюро уларышы ҡарарының үтәлешенә арнап партия ойошмаһының дәйем йыйылышы үткәрелде. Был йыйылышта коммунистар яҙғы сәсеүгә әҙерлек менән етәкселек итеүҙә колхоз правлениеһенең етешһеҙлектәрен ҡаты тәнҡиткә алдылар. Йыйылыш яҙғы сәсеүгә әҙерлек эштәрен бишалты көн эсенә тамамлауға юнәлтелгән ҡарар ҡабул итте.

Хәҙер колхоздың яҙғы сәсеүгә әҙерлек эштәре тамамланды инде. Булған орлоҡ фондың талап ителгән кондицияға еткереү өсөн серьез саралар күрелде. Бының өсөн ашыҡыс рәүештә Гоголев системаһындағы яңы ирген киптергес төҙәргә тура килде. Төҙәлеш эшенә коммунистар ин активын ҡатнашҡа эшләүселәр булдылар. Эш аттары алға күйылылар. Өстәмә хуҡалыҡ инвентарҙәре һатып алыуҙан тыш, ике яңы сәскес, өтермелап тырма һәм башҡа кәрәкле хуҡалыҡ ҡоралдары алынды.

Бөҙгә быйыл 2877 гектар майҙанда яҙғы сәсеү үткәрергә тура киләсәк. Уның 1900 гектарын яҙ һөрөп сәсәбеҙ. Колхоз үҙенең алдына яҙғы сәсеүҙе 12 эш көнендә тамамлау бурысын ҡуйҙы. Партияның тәүге ойошмаһы хәҙерҙән үк был ҙур бурысты юғары ойошҡанлыҡ менән үтәп сығыу өсөн серьез хәстәрҙәктәр күрҙе. Трактор бригадаларын кәрәкле кадрҙар менән тәьмин итеүҙе, механизаторҙар араһында үҙ-ара социалистик ярыш йәйелдереүҙе партия ойошмаһы үҙенең күҙ уңында тота.

Партия ойошмаһының туранан-тура ҡатнашлыҡ итеүе менән колхоз правлениеһе үҙ уларыштарында, дәйем йыйылыштарҙа хуҡалыҡ алҡаһендәге тере ебәкәй был мәсьәләләрҙән тыш государство аһәмиәтенә әйә булған мәсьәләләр менән дә шөғөлләнә. Ошо көндәрҙә пенсионерҙарға ярҙам күрһәтеү аҙнаһы үткәрелде. Бойек Ватан һуғышында һәләк булған воиндар семьяларының йорттарын төҙәттек, йыртҡан артыҡ семьяға бесән, утын килтереп бирҙек.

Алға барған һайын әрелтелгән колхоз ауылы алдындағы бурыстар ҡатмарлана һәм ҙурая барасаҡ. Был колхоз партия ойошмаһынан тағы ла нығыныраҡ эш алып барыуҙы, айырыуса колхоз правлениеһе эшмәкәрлегенә контролде арттырып яҡшыртыуҙы талап итәсәк. Беҙ был серьез бурыстарҙы хәл итергә әҙербеҙ.

Д. Сатлыков,
Учалы районы «Коммунар» колхозының партия ойошмаһы секретаре.

Михаил Федорович Владимирскийҙе күмеү

6 апрелдә Мәскәүҙә Ҡызыл Майҙанда ... партияһының һәм Совет ... дәүләтенең партияһының һәм Совет дәүләтенең ... хеҙмәтсәндәр эше өсөн фиҙакәр ... ВКП(б)-ның Үҙәк ревизия комиссияһының председателе, СССР Союзы Верховный Совете депутаты Михаил Федорович Владимирскийҙе күмеү булды.

Мөрәт сәғәт 11-ҙә хеҙмәтсәндәр Союзы йортонон колонналы залына инә ... Мәрхүмдең ҡәүзәһенең ҡәлә ... урнаға урна йәшеллеккә һәм гелдарға ... өҫтәге өҫтәл-постаментҡа урынлаштырылған.

Атлас тышлы мендәрҙәргә М. Ф. Владимирский наградланған ике Ленин ордены ҡуйылған.

Залға биҡ күп вәкилдәр.

Делегациялар — ВЦСПС-тан, ВКП(б) Үҙәк Комитетынан эргәһендәге Маркс — Энгельс — Ленин институтынан яҙы ... ҡалып инәләр. Польша республикаһының вәкилдәре венок һалалар.

Колонналы залда траурлы көйҙәр яңғырай.

М. Ф. Владимирский ҡәүзәһенең ҡәлә ... урнаға ҡуйылған постамент эргәһендә 5 минут һәйкәл почетлы ҡарауҙы алмашыныу торҙо.

Көндәҙгә сәғәт 3. Союздар йортона кешеләрҙе индереү туҡтатыла. Залда мәрхүмдең ҡәрҙәш-ырыуҙары һәм яҡындары, башҡаларҙың партия һәм совет активы, СССР Верховный Советы һәм РСФСР Верховный Советы депутаттары, министрҙар тороп ҡалалар.

Тулҡынландырғыс бәхилләшеү минуттары. Күмеүҙе ойоштороу буйынса хөкүмәт комиссияһының ағзаларҙы һаҡлыҡ менән генә постаменттан урнаны күтәреп алалар һәм уны залдан алып сығып китәләр.

Оҙатыу рәт һәм Манеж майҙаны тирәһенә почетлы хәрби эскорт теҙелгән. Күмеү процессияһы Ҡызыл Майҙанға табан киләлә, унда ғәскәрҙәр теҙелгән һәм ҡарт большевиктә һуңғы юлға оҙатыу өсөн мендәрҙә хеҙмәтсәндәр йыйналғандар.

ВКП(б) Үҙәк Комитеты ағзаларҙы һәм СССР хөкүмәтенең ағзаларҙы мавзолей трибунаһына йыйналғандар.

М. Ф. Владимирскийҙең ҡәтәгәненә арналған траурлы митингты, ВКП(б) Үҙәк Комитеты һәм СССР Министрҙар Советы таныҡлыуы буйынса, Михаил Федорович Владимирскийҙең ҡәтәгәненә арналған траурлы митингты асыҡ тип иғлан итәм.

ВКП(б) Үҙәк Комитетынан һүҙ ВКП(б) Үҙәк Комитеты ағзаһы Политбюро ағзаһы, СССР Министрҙар Советы Рәйесе урынбаҫары Михаил Андреевич Суслов биреләлә.

Иптәш М. А. Суслов телмәре

Иптәштәр!

Бөгөн бер большевиктар партияһының һәм Совет дәүләтенең ... ҡарт ... биреләлә, ВКП(б) Үҙәк ревизия комиссияһының председателе, СССР Верховный Советы депутаты Михаил Федорович Владимирскийҙе күмеү булды.

Иптәш Владимирскийҙең үлеүе беҙҙең коммунистар партияһы өсөн һәм барлыҡ совет халҡы өсөн ауыр юғалтыуға булды. Профессиональ революционер, ныҡлы һәм принципиаль большевик — Михаил Федорович Владимирскийҙең тулы ... ғүмер ... ҡалдыҡ.

Мәңге онотолмаҫ Михаил Федорович Владимирскийҙең яҡты образы беҙҙең Совет Тыуған ... хеҙмәтсәндәренең йөрәктәренә мәңге һаҡланыҫ.

Бәхил бул, беҙҙең дуҫыбыҙ һәм боевой иптәшебеҙ!

Бөтә Союз Коммунистар (большевиктар) партияһы Үҙәк Комитетынан һәм СССР Союзы Министрҙар Советынан таныҡлыуы буйынса, Михаил Федорович Владимирскийҙең ҡәтәгәненә арналған траурлы митингта ... ВКП(б) Үҙәк Комитетынан һүҙ ВКП(б) Үҙәк Комитеты ағзаһы Политбюро ағзаһы, СССР Министрҙар Советы Рәйесе урынбаҫары Николай Александрович Булганин биреләлә.

Иптәш Н. А. Булганин телмәре

Иптәштәр!

Беҙҙең партияның, ... халҡының ... Михаил Федорович Владимирскийҙе ... ҡайғы менән ... Михаил Федорович ... ҡарт ... Ленин — Сталин партияһының ... ағзаһы, ... Ленин — Сталин ... Михаил Федорович ... ҡарт ... Ленин — Сталин ... Михаил Федорович ... ҡарт ... Ленин — Сталин ... Михаил Федорович ... ҡарт

СПЕЦИАЛИСТ ҠӘҢӘШТӘРЕ

Ужымдарҙы яҙ тәрбиәләү

Колхоздарҙа һәм совхоздарҙа яҙғы сәсеүгә әҙерлек барышы тураһында СССР Министрҙәр Советы һәм ВКП(б) Үҙәк Комитеты ҡарарында: **«Ужым культураһы сәсеүлектәрен, күк һарыҙың ике йыллыҡ һәм көҙгө сәсеүлектәрен тәрбиәләү буйынса сараларҙы үҙ ваҡытында әҙерләүҙе һәм үткәреүҙе ойоштороргә, ужым ашлыҡтары сәсеүлектәрен урындағы һәм минераль ашламалар менән өҫтәмә азыҡландырыуҙы киң күләмдә үткәреүҙе тәьмин итергә, шулай уҡ уларҙы яҙғы осорҙа үҙ ваҡытында тырматыуҙы ойоштороргә»**, тип әйтелә.

Юғары урожай алыуға прешкән алдынғылар, комплекс агротехника сараларын тормошҡа ашырыу менән бер рәттән, ужымдарҙы азыҡландырыуға ныҡ иғтибар бирәләр. Ғафури районы Жданов исемендәге колхозда ужымдар үткән яҙ, һәр гектарға 5-әр тонна иҫәбенән, тиреҫ шыйыҡсаһы менән өҫтәмә азыҡландырылды һәм тырматылды. Һөҙөмтәлә 18 гектар арыштың һәр гектарынан 22-шәр центнер урожай алынды.

Өфө районы Цурюпа исемендәге совхоздың юғары урожай алыу мастере иптәш Васильев 152 гектар арыш ужымын, һәр гектарға 8-әр тонна серегән тиреҫ һәм берәр центнер көл индереү иҫәбенән, өҫтәмә азыҡландырҙы һәм бер үҙҙән тырматты. Бында һәр бер гектарҙан 22,2-шәр центнер арыш урожайы алынды.

Быйыл яҙ ужымдарҙы өҫтәмә азыҡландырыу, тырматыу бөтә колхоздарҙа һәм совхоздарҙа киң күләмдә үткәрелергә тейеш. Билдәле булыуынса, ужым яҡшы ҡышлаған бағыуҙарҙа ла, бер гектарҙан уртаса 13—14 центнер арыш урожайы алыу өсөн, арыш үҫемлеге үҫеп үҫеү осорҙа бер гектар ерҙән: 34,5 килограмм азот, 20,6 килограмм фосфор, 39 килограмм калий һәм 10 килограмм самаһы әҙбиз матдәләре ала. Әгәр ҙә был матдәләр тупраҡҡа өҫтәлә барылмаһа, игән урожайының түбән булыуы мөмкин.

Ужымдарҙы азыҡландырыу һәм тырматыу буйынса тәҡдим ителгән планды тулыһынса тормошҡа ашырыу өсөн беҙҙә быйыл бөтә мөмкинлектәр бар. Тик булған мөмкинлектәрҙән ваҡытында, дөрөҫ һәм тулыһынса файҙаланырға кәрәк.

Ужымдарҙы яҙ көнө беренсе тапҡыр азыҡландырыу мөмкин тиклем иртә, ҡар иреп бөтөү менән, тун ер өҫтөндә үткәрелә. Ужымдарҙы иртә азыҡландырыу, тупраҡҡа индерелгән ашламаларҙың тиҙ ваҡыт эсенә иреп һәм таралып, үҫемлектәргә үҙләштерерлек хәлгә килеүҙәрен тәьмин итә.

Азыҡландырыу өсөн урындағы ашламаларҙан бигерәк тә тиреҫ шыйыҡсаһын яҡшы, азотлы, көслө ашлама булыуын тора. Шулай уҡ ҡош тиҙәге, серегән тиреҫ һәм фикалы ҙә үҫемлектәргә ҙур йоғонто яһай. Был ашламалар бөтә колхоздарҙа һәм совхоздарҙа етерлек күләмдәрҙә әҙерләнергә тейеш.

Минераль ашламаларҙан: көл, аммиак селитраһы, аммония сульфаты, суперфосфат һәм калий тоҙҙары ҡулланыла. Был ашламалар тупраҡта бик тиҙ иреүҙәр һәм тиҙ арала үҫемлектәргә үҙләштерерлек формаға әйләнәләр.

Ашламаларҙы тупраҡҡа индереү нормалары урындағы шарттарға: мәҫәлән, ужымдарҙың торошона, тупраҡтың тәҙәләшенә ҡарап төрлөсә булырға мөмкин. Тиреҫ шыйыҡсаһын көлһыу тупраҡлы урындарҙа бер гектарға 7—8 тонна йәки серегән тиреҫ 9 — 10 тонна индерелә. Ҡара тупраҡлы урындарҙа һәр гектарға 4 — 5 тонна тиреҫ шыйыҡсаһы, йәки 7 — 8 тонна серегән тиреҫ индерергә кәңәш бирелә.

Совет агрономия фәне, юғары урожай мастерҙәренең бай тәжрибәләренә таянып, тиреҫ шыйыҡсаһын йәки серегән тиреҫтә суперфосфат менән ҡатнаштырып, гөҙөнө рәүешендә индереүҙе тәҡдим итә. Ләкин суперфосфаттың үҙен генә һибеп индереү, уның үҫемлектәр тарафынан тулыһынса файҙаланыуын тәьмин итә алмай, уны гранул рәүештә индереү файҙалы була. Һәр гектарға 80 — 100 килограмм суперфосфат гранулын индереү, ул һәр гектарға 2,5 — 3 центнер өҫтәмә урожай бирә ала. Суперфосфат гранулын индергәндә ашламаларҙағы фосфор матдәһе тупраҡҡа таралып бөтмәй, бәлки үҫемлектәрҙең тамырҙарын азыҡландырыуға китә. Академик Т. Д. Лысенко грануллы ашламаларҙың әһәмиәте тураһында: **«Органик матдәләр ҡушылған грануллы завод суперфосфаты, шулай уҡ хужалыҡта серегән тиреҫ менән грануллаштырылған суперфосфат шундай яҡшы эффект бирә, хәтәр был ашламаны бер-төнлө ашлыҡтарҙың, бигерәк тә ужым ашлыҡтарының күп миллионлаған гектарына ҡулланырға ваҡыт етте»**, тип күрһәтә.

Ужымдарҙы өҫтәмә азыҡландырыу өсөн грануллы ашлама түбәндәгесә эҙерләнә. Бик ныҡ ваҡланған әҙ өлөш суперфосфатҡа 7 өлөш серегән тиреҫ ҡушыла. Тәжрибәләр күрһәткәнсә, орлоҡто ҡоро ағыулағандағы кеүек, әйләнмәле йискаға ашламалар ҡатнашмаһын һалып әйләндергеләү юлы менән гранулды тиҙ һәм енел әҙерләргә була. Тупраҡҡа индереү өсөн гранул төйөрҙәренең ҙурлығы 2 — 3 кубик миллиметр булыуы шарт. Ошо рәүешсә әҙерләнгән грануллы ашлама гектарына 3 — 4 центнер иҫәбенән индерелә. Башҡа төр минераль ашламаларҙан: аммиак селитраһы гектарына 70 — 100 килограмм, аммония сульфаты 100 — 150 килограмм, грануллаштырылмаған суперфосфат гектарына 1,5 — 2 центнер, көл ашламаһын 2—3 центнер индерергә була. Был минераль ашламалар ҡоро урында тотола һәм яҡшы итеп әҙерләнә. Зур киҫәкле булғандарын ваҡлап һәм тупраҡҡа мөмкин тиклем тигеҙ итеп һибергә кәрәк.

Ҡош тиҙәген көлһыу тупраҡлы ерҙәргә гектарына 6 — 7 центнер, еүеш килеш 10 — 12 центнер, ҡара тупраҡлы ерҙәргә ҡоро килеш 5 центнер, еүеш килеш 8 центнер индерергә мөмкин. Билдәле, ҡайһы бер сәбәптәр менән ашламаның сифаты түбәнәйгән булһа, ул саҡта норманы арттырырға кәрәк.

Тиреҫ шыйыҡсаһының бер өлөшөнә 2 — 3 өлөш һыу ҡатнаштырыла. Был рәүешсә эшләүҙән тупраҡҡа тигеҙ һибеү һәм үҫемлектәрҙе көйәрәүҙән һаҡлау өсөн файҙалы була. Ужымдарҙы өҫтәмә азыҡландырылған ерҙәр арҡырыға бер әҙҙән тырмалана һәм шунан мелән ашламалар тиҙ ваҡыт эсендә тупраҡҡа күмдерелә.

Бөтә ужым сәсеүлектәрендә, шулай уҡ өҫтәмә азыҡландырыу үткәрелмәгән майҙандарҙа ла, яҙ иртә тырматыу сараһын үткәрергә кәрәк. Сөнки тырмалау арҡаһында ужым ашлыҡтарының һарғайған япраҡтары, ҡый үләндәре бөтә. Шулай уҡ тырмалау ерҙең өҫтөн йомшарта, тупраҡта дым һаҡлауға ярҙам итә. Ужым үҫемлегенең тамырына һауаның үтеүен еңеләйтә, тупраҡ өҫтәлдәге ҡаты ҡатлауҙы бөтөрөлә. Был шарттар бөтәһе лә ужым ашлыҡтарының яҡшы үҫеүенә һәм юғары урожай биреүенә ярҙам итә. Ужымдарҙы тырматыу яҙ иртә, ер йомшаҡ һәм тупраҡ ваҡлана алырлыҡ ваҡытта, 2 — 3 көн эсендә үткәрергә тейеш.

Хәҙер бөтә колхоздарҙа, совхоздарҙа агротехниктар, бригадирҙар көн һайын ужымдарҙың торошон һәм ужым өҫтөндә ҡар иреп бөтөүен тикшереп торорға тейештар. Түбәнлек ерҙәрҙәге ужым сәсеүлектәре өҫтөндә оҙаҡ ваҡыттар ҡар һыуҙары ятыусан була. Былай урындарҙа ужым үҫемлектәренең сереүе мөмкин. Шунан өсөн дә ужым сәсеүлеге булған бындай урындарҙа һай рына ҡапауҙар, буразналар ҡазып, яҙғы һыуҙарҙы тиҙ арыҙырға кәрәк. Ужымдарҙы яҙ тәрбиәләү, баҫыуҙа башҡа төр ауыл хужалығы эштәре башланыуға тиклем үк, бик иртә үткәрелә. Шуға күрә колхоз, совхоз, МТС етәкселәре ужымдарҙы яҙ үҙ ваҡытында һәм киң күләмлә тәрбиәләүҙе үткәреү эшен ойоштороргә тейештәр.

Агроном Ә. Әхтәмов.

Яҙ килде. Республикабыҙҙың башҡалығы — Өфөлә 1 Май байрамына әҙерлек эштәре башланды. Хеҙмәтсәнәүебеҙ урамдарҙы тазартаалар, аҫас баштарын ҡырҡалар, магазиндәрҙең витриналарын матурлайҙар һәм биналарҙы буяйҙар.

Һүрәттә: йәшеләндереү тресы эшсеһе иптәш Ф. Стукалов Ленин урамындағы ағастарҙың башын ҡырҡа.

М. Әхмәтьянов фотоһы.

Яңы автомат һурҙырғыс

Нефтте мерниктән автомат менән һурҙырып, уны тейешле урынға коллектор буйынса ағыҙыу операторҙар хеҙмәтен байтаҡҡа еңеләйгә.

Быға тиклем күп кенә промыслаларҙа автомат һурҙырғыстар ҡулланылды. Ләкин улар тулы эффект бирә алманылар. Сөнки насос нефтте ҡайһы ваҡытта һурмай башлай. Механизмдә авария була ҡалһа, бының тураһында ул кульутбудкаға сигнал бирмәй ине. Шуға күрә был агрегатты хеҙмәтләндереүсе оператор уның эшен һәр ваҡыт күҙәтеп торорға тейеш булды.

Һуңғы ваҡытта беренсе номерле промыслала мин тәҡдим иткән автомат һурҙырғыс һыналлы һәм эксплуатацияға тапшырылды. Ул төҙәлтәһе яғынан бик яҡай һәм ышаныслы. Элекке автомат һурҙырыстарҙа булған етешһеҙлектәр бөтөрөлдөләр.

Уның эш принцибе лә шулай уҡ яҡай булып, ул түбәндәгеләрҙән тора. Мерник эсендәге ҡалҡыуыс рычаг менән тоташтырылған. Эске рычаг люк аша үткәрелгән валик ярҙамында тышҡы рычаг менән ҡушылған. Тышҡы рычагҡа тимер сыбық ҡуйылып, ул махсус кнопкаға беркетелә.

Мерниктәге нефть кимәле күтәрелеү менән ҡалҡыуыс та күтәрелә. Тимәк, тимер сыбық бушай һәм, билдәле урынға еткәс, кнопканы бушата. Шул арҡала насостың электр двигателе эшләй башлай. Мерниктәге нефть төшөү менән ҡалҡыуыс та төшә. Был тимер сыбық тартыла һәм электр двигателен эштән туҡтата торған һүҙ.

Әгәр ҙә электр двигателе эшләмәй, йәки насос нефттәрҙе һурмай икән, был саҡта кнопка махсус контактлар менән ҡушыла һәм күлтубудкаһы сирена сигнал бирә башлай.

И. Гермән,
«Туймазынефть» тресы 1-се номерле промыслаһының электр механигы.

Агрозоотехник курстарҙа уҡыу йылын уңышлы тамамлау өсөн

Ғафури районы колхоздарында үҙған йылдың көҙөндә 19 урында өс йәллыҡ агрозоотехник курстар ойошторолдо. Курстар менән етәкселек итеүсе иптәштәрҙең төп егешһеҙлеге шунда: улар үҙҙәренә лекцияларын колхозда үткәрелгән агротехник саралар менән байлап алып бармайҙар, практик занятиелар үткәрмәйҙәр.

А. Хәлиуллин.

Италия коммунистар партияһының VII съезы асылды

РИМ, 3 апрель. (ТАСС). Бөгөн Римда Италия коммунистар партияһының VII съезы асылды. Съезда 750 делегат, шулай уҡ күп һанда ҡунаҡтар — Рим общественноселән вәкилдәре, культура эшмәкәрҙәре, демократик ойошмаларҙың етәкселәре ҡатнаша. Съезда ҡатнашыусылар башында Пальмиро Тольятти торған Италия компартияһы етәкселәренең президиумда күренеүҙәре бик йәлеп ҡаршыланылар.

Компартия генераль секретарының урынбаҫары Пьетро Секкья съезды асыҡ тип ирлан итә. Секкья үҙенең ҡыҫҡаса нәтиҡә телмәрендә компартияның үтеп йәшәү дәүерендә үткән тарихи юлына туҡтала. Уның бөтә донъя хеҙмәтсәнәре юлбашсыһы, тыныслыҡ байраҡсыһы итеп И. В. Сталинға иҫәнлек теләүе съезда ҡатнашыусылар тарафынан ҡыҙғын күл сабыуҙар менән ҡаршыланды. Делегаттар һәм ҡунаҡтар үҙҙәренең урындарынан тороп һәм инеп И. В. Сталин хөрмәтенә бик оҙаҡ күл сабыуҙар яуҙы һәм ул овацияға күсеп. «Йәшәһен Сталин!», «Йәшәһен большевиктар партияһы!», «Йәшәһен Советтар Союзы!» тигән тауыштар яңғырай.

Съезда ҡатнашыусылар шулай уҡ Америка империалистәренең агрессияһына ҡаршы көрәш алып барыусы Көрәй һәм Ҡытай халҡтарын, донъялағы бөтә туғанлаш коммунистик һәм эшселәр партияларын ҡайнар ҡотланылар.

Съезда ҡатнашыусыларҙың күл сабыуҙары аҫтында съездың президиумы һайлана. Съезға сит илҙәрҙән килгән коммунистик һәм эшселәр партияларының вәкилдәре — башында Андре Марти торған Франциә компартияһының, партия Үҙәк Комитеты секретаре Иштван Ковач етәкселегендә Венгрия хеҙмәтсәнәр партияһының, партияның генераль секретары Видали етәкселегендә Трисстең азат территорияһы компартияһы, Швейцария хеҙмәт партияһы вәкилдәре сәхнәлә президиум өҫтәле тирәһенән урын алалар.

Халҡ демократияһы илдәренең коммунистик һәм эшселәр партиялары вәкилдәренә, Венгрия хеҙмәтсәнәре партияһы вәкилдәренә башҡаларына Италия хөкүмәте Италияға инергә рөхсәт биреүҙән баш тартты.

Компартияның Рим федерацияһы секретары Натоли Римгә һәм Рим провинцияһындағы 100 мең коммунист һәм баш ҡалалағы бөтә демократик халыҡ исеменән съезда ҡатнашыусыларҙы ҡотланы. Социалистик партияның генераль секретары урынбаҫары Родольфо Моранди Италия коммунистәренә Италиялағы 700 мең социалист исеменән ҡайнар сәләм тапшырҙы. Моранди, Италия хеҙмәтсәнәренең был ике партияһына ҡаршы реакция тарафынан үйлап сығарылған нәтиҡәрен бәтәһе лә кәсһеҙ, был партияларҙың союзы тыныслыҡ һәм Италияның прогресе өсөн көрәштең төрөнә булып торған бөрйәм хәрәкәт тураһындағы ҡағыҙмаҫ пакт менән ныҡытылды, тип билдәрҙе.

Съезда председательлек итеүсе Болонье ҡалаһының мәре Джузеппе Допна, съезд исеменә Советтар Союзы Коммунистар Партияһы Үҙәк Комитетенән ҡотлау алынғанлығын хәбәр итте.

Ҡотлауҙа былай тип әйтелә:

«Италия коммунистар партияһының етенсе съезына.

Советтар Союзы Коммунистар Партияһының Үҙәк Комитеты Италия эшселәр синыфының һәм бөтә хеҙмәтсәнәренең алдынғы отряҙе булған Италия коммунистар партияһының VII съезына тулҡынланып сәләм ебәрә һәм Италия компартияһының артабанғы эштәрендә уңыштар теләй.

Советтар Союзының Коммунистар Партияһы Үҙәк Комитеты».

Съезда ҡатнашыусылар бөтәһе лә урындарынан тороп һәм ВКП(б) Үҙәк Комитеты хөрмәтенә көслө алҡышлайҙар.

Председательлек итеүсе съездың көн тәртибен инлан иткәнлән һуң, көн тәртибендәге беренсе пункт буйынса «Тыныслыҡ өсөн, хеҙмәт һәм азатлыҡ өсөн Италия халҡының көрәше» тураһында доклад яһау өсөн компартияның генераль секретаре Пальмиро Тольяттиға һүҙ бирә.

Дүрт держава министрҙәре урынбаҫарҙарының әҙерлек кәңәшмәһе

ПАРИЖ, 3 апрель. (ТАСС-тың махсус хәбәрсәһе). Бөгөн дүрт держава сит ил эштәре министрҙәре урынбаҫарҙары кәңәшмәһенең 22-се ултырышы булды. Великобритания вәкиле Дәвис председательлек итте. СССР вәкиле Громыко, киҫәге ултырышта өс держава делегацияһы тарафынан индерелгән яңы тәҡдим тураһында әлек яһаған замечаниеларәмә өҫтәп әйтер һүҙем юҡ, тине.

Дәвис ултырышты 4 апрелгә киҫәктерергә тәҡдим итте.

Громыко был тәҡдимгә ҡаршы сығыш яһаны һәм кәңәшмәлә ҡатнашыусыларҙың иғтибарын шуға юнәлтте: әлегә ентекләп тикшерелмәгән күп кенә совет тәҡдимдәре бар. Айырым алғанда, Атлантик пакт тураһындағы һәм Американың Англияла, Норвегияла, Исландияла һәм Европа менән Яҡын Көнсығыштың башҡа илдәрендә хәрби базалар төҙәү тураһындағы мәсьәләләрҙе министрҙәр ҡарамағына ҡуйыу хаҡындағы тәҡдим шуларға ҡайтып ҡала. Киҫәге ултырышта, — тине Громыко, — Джессеп был мәсьәләгә бары тик өҫтән генә ҡарылып үтте, ә Пароди менән Дәвис был совет тәҡдиме тураһында үҙҙәренең фекерҙәрен әйтмәнелер, тине. Италия менән ярашыу договорының Трисскә ҡағылған өлөшөн ҙә шулай уҡ бер фекергә килгәнмәгән башҡа мәсьәләләр иҫәбенә ҡайтып ҡала. Килешелмәгән ул мәсьәләләрҙе тикшереүҙе кәңәшмәнең ахырына ҡалдырыу мәҡсәткә ярашлы булмаҫ ине.

АҠШ вәкиле Джессеп, көнбайыш держава делегацияларының тарафынан киҫәге ултырышта индерелгән тәҡдим АҠШ, Великобритания һәм Франция делегацияларының уйлағанса, көн тәртибенең бөтә проектын үҙ эсенә ала, тип белдерҙе. Уның фекеренсә, көн тәртибенә ниндәй ҙә булһа башҡа мәсьәләләрҙе индерергә ярамай.

Өс держава вәкилдәренең, бөҙҙең киҫәге тәҡдимебеҙ «көн тәртибенә тулыһынса яуап бирергә тейеш» тигән киҫәге белдереүенә яуап биреп, Громыко былай тине:

— Трисст проблемаһы Министрҙәр Советы сессияһында тикшерелергә лайыҡлы, ергетек хәрәкәтле мөһим һәм киҫкен проблема булып тора. Был проблеманың Европалағы хәлдәргә һәм өс держава тәҡдименең беренсе бәйләменә әйтелгән халыҡара хәлдең көсәргәнешле булыуына тураһан-тура мөнәсәбәте бар. Дөрөҫ, бынан бер-ике йыл элек бәлки Трисст тураһында, хәҙергегә ҡарағанда, күберәк һөйләгәндәрҙер, сөнки Трисскә губернатор билдәләү тураһындағы мәсьәлә айҡанлы, ул, айырым алғанда, Именселек Советында тикшерелде. Хәҙер Трисст тураһында ҙурлап һөйләҙәр, ләкин уны эштәр элеккенән ҡәм түгел. Элеккесә Трисстә Америка һәм Англия ғәскәрҙәре йәшәй, уны элеккесә, Англия-Американың хәрби, хәрби-диңгеҙ һәм хәрби-һауа базаһы итеп ныҡыталар.

Трисст тураһындағы мәсьәләнең киҫкенлеге лә, әһәмиәте лә кәмемәгән, тине Громыко. Кире һөйләнсә, тап шуға күрә лә, инде бер нисә йыллардан бирле һис бер законһыҙ рәүештә Трисстә Англия-Америка ғәскәрҙәре тотолғанға күрә лә, Трисстәге хәл тураһындағы мәсьәлә дүрт держава министрҙәре Советында ҡаралырға тейеш.

Унан һуң сығыш яһаған Франция вәкиле Пароди кәңәшмә делегацияларға кәңәшмәнен барышында үҙ тәҡдимдәрен индерергә ҡамасаулаусы процедура ҡабул итмәне, тине. Ләкин ул көн тәртибенә Трисст тураһындағы һәм Атлантик пакт һәм Американың хәрби базалары тураһындағы мәсьәләләрҙе индереүгә ҡаршы килеүендә дауам итте.

Ләкин Пароди үҙ позицияһын ныҡытыу өсөн күпме лә булһа ышанырлыҡ бер дәлил килтермәне. Ул был юлы ла, Атлантик пакт һәм Американың хәрби базалары тураһында совет делегацияһы тарафынан индерелгән тәҡдим «пропаганда маҡсатын күҙҙә тота» тип белдереп, үҙенең иҫкергән ысулына тотондо.

СССР вәкиле Парондзен был белдереүен мәғәнәһеҙ тип күрһәтте. Ғәҙәттә шулай була, тине Громыко, өс держава вәкилдәре совет делегацияһының теге йәки был тәҡдименә ҡаршы әйтерлек һүҙ тапмаһалар, СССР делегацияһы, йәғәне, «пропаганда» менән шөғөлләнергә теләй, тип белдереләр.

Аҙаҡтан Громыко Совет делегацияһы ес держава делегацияһының 2 апрелдәге ултырышта индерген яңы тәҡдимдәренен беренсе пункты тураһында өҫтәмә рәүештә һөйләү хоҡукын үҙенә ҡалдыра, тине.

Председательлек итеүсе Дәвистең тәҡдиме буйынса ултырыш ябылды.

КОРЕЯЛАҒЫ ВАҠИҒАЛАР

Халҡ армияһы баш командованиеһенең белдереүе

ПХЕНЬЯН, 4 апрель, (ТАСС). Корея халҡ-демократик республикаһы Халҡ армияһының баш командованиеһе 4 апрелдә ошоларҙың хәбәр итте: Халҡ армияһы частәре Ҡытай добровольчтәре менән берлектә бөтә фронттарҙа ла дошманға ҡаршы, уның йәнле көсенә һәм техникаһына ауыр юғалтыуҙар килтерҙе, көслө һуғыштар алып баралар.

4 апрелдә көнбайыш фронтта Халҡ армияһы частәре дошмандың 12 самолетын атып төшөрҙөләр, 3 танкыһын юҡҡа сығарҙылар һәм 4 кораблен һыуға батырҙылар.

Тыныслыҡ п... өсөн!

БОЛГАРИЯ

15 апрелдә бөтә Болгарҙан ... держава араһында Тыныслыҡ ... ҙәү тураһында Тыныслыҡтың ... Советы мәрәҙәтенә ҡултам... башлана. Матбуғат һәм радио ... политик вәкилгә ҙур иғтибар ...

«Ватан фронты» газетаһы ... мәҡәләһендә былай тип яҙа: ... Пакты тураһындағы мәрәҙәтенә ... йыу тыуған илебеҙҙең ... һәм патриотҡаһы өсөн һәм ... лып ҡына ҡалмай, бәлки Болга... ныслыҡ өсөн көрәшеүселәрҙең ... дә туранан-тура бурысы бу...

ФРАНЦИЯ

Ним ҡалаһында ГАР, ЭРО, Бу... һәм Воклюз департаменттарының ... лыҡ өсөн көрәш хәрәкәте ойош... килдәренең йыйылышы булып ... йылыш яны һуғышҡа әҙерлекте... телгән бөтә сараларҙы, проектт... планларҙы фаш итергә, берҙә... ярҙамында ул сараларҙың бөтәһе... ҡа сығарыуға, урындағы шарт... ҡә алып, халҡтың бөтә социал... ҙарын көрәшкә ылыҡтырыр... Германияны ҡоралландырыу... протест бюллетенен ҡултамғ... кампанияһын көсәйтергә, шул... бәйек держава араһында ... Пакты тәҙәү тураһында Тын... Бөтә Донъя Советенең бер... ҡарарҙарын тормошҡа ашыр... итергә саҡырып, халыҡ мәр... ҡабул итте.

АВСТРИЯ

Линцела (Америка оккупация ... ла) *тыныслыҡты яҡлауҙа* ... *Австрия конгресе булып үтте.* ... эшенә 250-нән *артыҡ делегат* ... ты. Улар Юғары Австрия халҡ... лә ҡатнашҡарынан вәкил булып ... дәр. Конгрестә ҡатнашыусылар ... резолюциялар ҡабул иттеләр. ... рым алғанда, Австрия ... Австрияла һуғыш пропагандаһ... тыуҙы һәм тыныслыҡты яҡлау ... ғарыуҙы талап иттеләр.

Киттельфельдела лә (Англия ... зонаһы) шулай уҡ тыныслыҡты ... арналған массовый *митинг булы...* гелә ҡатнашыусылар дүрт ... ил эштәре министрҙәре урынба... ның әҙерлек кәңәшмәһенә ... леграмма тексын бер тауыштан ... лар.

«Беҙ, — тип әйтелә телеграмм... тыныслыҡты яҡлау интересында ... байыш Германияны ҡайтарма ... зашпялауға ҡаршы, бөтә бөйөк ... араһында тыныслыҡ пакты ... лап сығыш яһарға саҡырабыҙ.

Хайфонг районында Вьетнам Халҡ армияһы уңышлы һөжүм

ШАНХАЙ, 4 апрель. (ТАСС). ... информацион агентствоһы Донг-Тр... мер бассейнында халыҡ йәшәй ... зур пункт булған Уонг-Би ҡалаһы... нам Халҡ армияһының алыуы ... ла яҙып, ошоларҙы күрһәтә: Халҡ ... һы Хайфонг районында уңышлы ... йәйелдереп, 27 мартҡа ҡаршы ... Уонг-Бизән көнбайышта табанлы... манлың күп кенә ныҡытмалары ... сығарҙы һәм 28 мартта ҡалаға ба... де. 1000 самаһы кешенән торған ... пуз гарнизоны ҡоралдарын, һ... пастарын, йәки машиналарын һә... тулек запастарын ташлап китеп ...

Уонг-Би халҡы Халҡ армияһы ... тарын зур шатлыҡтар менән ҡаршы...

Унан ары агентство былай тип ... та: Уонг-Би Тәнһаҡ Вьетнамда ... йы күмер бассейне ҡалалары ... зурлығы менән икенсе урынды ... ған ҡала, зур сауза һәм промы... үҙәге, диңгеҙ флоты. Уны ... килеп ҡушыла, бөтәһе 100 мең... кеше йәшәй.

Уонг-Би ҡалаһын алып, Халҡ ... мөһим ҡалаға әйҙә булып кына ... бәлки, шулай уҡ француз колони... ҡарҙәренен Хайфонг-Ханойҙ... ҡаплап тороусы һәм дегә ... онларҙың оборона системаһын ...

Редактор F. F. ҒАФ...

БӨГӨН ТЕАТРҘАРҘА һәм КИНО...

Башҡорт государство опера һ... театрында — «ТРАВИАТА».

Рус драма театрында — «ЮҠ ... КҮП ТАУЫШ».

«Октябрҙә» — «ШТРАФ МАЙ...

«Салауатта» — «ЯЛАНДА».

Матросов исемендәге кинотеа... «ЧАПАЕВ», «ПОМАРТ ПӘЙ».

КӨЙӨРГӘҘЕ РАЙОНЫНДА

Мәғариф эштәре яҡшыра

Районда Октябрь революцияһына тиклем бер генә башланғыс мәктәп булған. Хәҙер быны 4 урта мәктәп, бер зооветтехникум, 23 ете йыллыҡ һәм 90 башланғыс мәктәп бар. Был мәктәптәрҙә юғары һәм тамамланмаған юғары белемле 125, ә урта белемле 350-нән артыҡ уҡытыусы эшләй.

Баҫыу һаҡлаусы урман полосаларының майҙаны киңәйтелә

Быйыл дүрт йыл эләк районның колхоздарында баҫыу һаҡлаусы урман полосалары 30 гектар ғына иҫәпләнә ине. 1950 йылда ул 425 гектарға еткерелде, ә 1951 йылда баҫыу һаҡлаусы урман полосаларының көйем майҙаны 600 гектарға еткереләсәк. Бының өсөн етерлек тиклем уңтырғыу материалдары әҙерләнде.

Колхоз тотош радиолаштырыла

Ленин исемендәге әреләтелгән колхозда яҙғы сәсеүҙе уңышлы үткәреүгә юнәлтелгән политик-массовый эш киң йәйелдерелде. Уҡыу йорто һәм клуб эштәре йәнләндерелде. Колхоз правлениеһе әргәһендә, бригада һәм фермаларҙа стена гәзиталары системаһыҙ рәүештә сығарыла. Хәҙер радио ауыллағы барлыҡ общественный урындарға һәм 300-ҙән артыҡ колхозсы өйөнә индерелде.

Библиотекала китап фонды арта

Район библиотекаһының китап фонды йылдан-йыл арттырыла. Әле күптән түгел библиотека өсөн 9 мең һумлыҡ китап алынды. Яңы алынған китаптар араһында А. С. Пушкин әҫәрҙәре, М. Ғафури, Павленко һәм башҡа совет яҙыусыларының художестволы әҫәрҙәре бар.

Редакцияның адресы: Өфө ҡалаһы, Карл Маркс урамы, 25. Телефон номерҙәре: редактор урынбаҫары — 2-83-87, секретариат — 2-78-48, партия тормошо һәм пропаганда бүлектәре — 2-72-26, ауыл хужалығы һәм промышленность бүлектәре — 2-86-29, совет төҙөлөшө һәм информация бүлектәре — 2-80-49, хеҙмәтсәндәр хаттары, культура һәм тормош бүлектәре — 2-90-22.

П01923 Өлкә газеталары издательствоһы типографияһы. Тираж 2...

Еҫтә илдәрҙең пролетарийҙәре, берләшегеҙ!

КЫҘЫЛ БАШҠОРТОСТАН

ВКП(б)-ның Башҡортостан Өлкә һәм Өфө ҡала комитеттәре, Башҡорт АССР-ы Верховный Советы һәм хеҙмәтсәндәр депутаттарының Өфө ҡала Советы органы.

32-СЕ ЙЫЛ СЫҒА.

1951 йыл
№ 68 (8785)
7
АПРЕЛЬ
шәмбе

ҲАҠЫ 20 тин

БӨГӨНГӨ НОМЕРҘӘ:

РЕСПУБЛИКАБЫҘ ХЕҘМӘТСӘНДӘРЕ БЕРЕНСЕ МАЙ БАЙРАМЫН ПРОИЗВОДСТВОЛА ЯҢЫ ЕҢЕҮҘӘР МЕНӘН ҠАРШЫЛАУ ӨСӨН КӨРӘШӘЛӘР. **Л. Слуцкий.** — Стрелочниктар социалистик ярышҡа ҡушылдылар (1-се бит).

И. Моксев. — Хеҙмәт вахтаһында (1-се бит).

ПАРТИЯ ТОРМОШО. **Б. Морзағолиев.** — Эске резервтәрҙе тулы файҙаланырға (2-се бит).

Х. Сафин. — Делегаттар райкомдың эш стилен тәнҡитләнеләр (2-се бит).

ТӘНҠИТ ҺӘМ БИБЛИОГРАФИЯ. Ә. Харисов. — Шағирҙең йәраға (2-се бит).

СОВЕТ ТӨҘӨЛӨШӨ. **И. Әйлетдинов.** — Финанс планын вағытында үтәү өсөн (3-се бит).

С. Норбанғулов. — Хеҙмәтсәндәрҙең жалобаларын һәм ғаризаларын ҡарауға күберәк иғтибар итергә (3-се бит).

И. Кудаяров. — Баҫыусылыҡ һәм трактор бригадаларының хеҙмәттәшләгән пығытырға (3-се бит).

ПРОИЗВОДСТВО НОВАТОРҘАРЫ ҺӨЙЛӘЙҘӘР. **М. Голяков.** — Бораулау техникаһын дәрес файҙаланабыҙ (3-се бит).

М. Фәтхуллин. — Беҙҙең нәҙәк уңыштарыбыҙ (3-се бит).

СПЕЦИАЛИСТ КӨҢӘШТӘРЕ.

һ. Юлдыбаев. — Үҡраға ҡаршы планлы көрәш ҡарағ (4-се бит).

А. Әхмәров. — Ауыл хужалығы алдынғыларының эш өлгөҙөрөн бөтә колхозҙарға еткерәйек! (4-се бит).

Дүрт державa сит ил эштәре министрҙәре урынбаҫарҙарының әҙерлән көнәшмәһе (4-се бит).

Хроникалағы ваҡиғалар (4-се бит).

Партия ойошмалары секретарҙәренә күберәк ярҙам күрһәтергә

Большевиктар партияһының тормошонда тәүге ойошмаларҙың роле ғайәт тә ҙур. ВКП(б) Уставы менән билдәләнгәнсә, партияның тәүге ойошмалары беҙҙең партиябыҙҙың нигеҙе булып торалар. Улар хеҙмәтсәндәрҙең киң массаларын етәксе партия органдары менән бәйләйҙәр. Коммунистар ошо тәүге ойошмаларҙа политик тәрбиә һәм коммунизм төҙөүҙең практик эштәрендә большевистик сығышҡы алалар.

Партияның тәүге ойошмалары хеҙмәтсәндәр араһында даими агитацион-массовый эш алып барырға, уларҙы хужалыҡ һәм культура төҙөлөшө бурыстарын үтәү өсөн көрәшкә мобилизовать итергә сағырылғандар. Промышленность предприятиелә-ре, совхоз, МТС һәм колхоз эшендә бөтә яңылыҡты, прогрессивлекте яҡлау, уны производствоға индереү өсөн көрәш, хужаһыҙлыҡҡа һәм иҫкелеккә ҡаршы көрәш — тәүге партия ойошмаларының мөһим бурыҫы ул. Партияның тәүге ойошмалары хеҙмәтсәндәрҙең киң ҡатламына большевиктар партияһының политикаһын активҡа үткәреүсе булып сығыш яһайҙар. Улар хеҙмәтсәндәрҙең культура һәм көнкүреш шарттарын артабан яҡшыртыу тураһында даими хәстәрлек күрәләр.

Партияның етәксе органдары тарафынан алға ҡуйылған ошондай мөһим бурыстарҙы уңышлы хәл итеүсе партия ойошмалары ниге беҙҙә аҙ түгел. Чернуховск фанера комбинатының партия ойошмаһы (секретаре ингәш Мәхәмәтйәнов) үҙенең эшен коммунистарҙа һәм бөтә эшселәр, инженер-техник работниктар коллективында производство планын үтәү өсөн яуаплылыҡ тойғоһо тәрбиәләүгә юнәлткән. Партия ойошмаһы коллективте инженер Ковалев методы буйынса производство алдынғыларының, стахановсыларҙың эш алымдарын ҡулланыу, хеҙмәт итештереүсәнлеген күтәреү өсөн көрәшкә мобилизовать иткән. Бөтә агитацион-массовый эш социалистик ярышты киң йәйелдереүгә, эшселәрҙә, инженер-техник работниктарҙа комбинаттың эше һәм намыҫы өсөн яуаплылыҡ тойғоһо тәрбиәләүгә юнәлтелгән. Производство һәм социалистик ярыш мәсьәләләре, администрацияның хужалыҡ эшмәкәрлегенә контроллек, эшселәргә культура һәм көнкүреш шарттары тыуҙырыу мәсьәләләре партия ойошмаһының бюро утырыштарында, йыйылыштарында планлы ҡаралға. Кабул ителгән ҡарарҙарҙың үтәлешен тикшереү һәм тормошҡа ашырылыуын тәьмин итеү партия ойошмаһының иғтибар үҙәгендә тора. Партия ойошмаһының мәҫәлә юнәлешле эше комбинаттың I квартал планын срогынан алда үтәүгә килтерҙе.

Колхоздарҙы ойоштороу-хужалыҡ яғынан нығытыу, социалистик ауыл хужалығының яңы, үҫеүҙәге күтәрелешенә өлгәшеү өсөн колхоз партия ойошмалары актив көрәшәләр. Учалы районы «Кызыл партизан» колхозы партия ойошмаһының эш тәжрибәһе был өлкәлә күптәргә өлгө булып тора. Бындағы коммунистар күп йылдарҙан бирле артель хужалығына көслө йөкөнтө яһап киләләр. Коммунистар үҙҙәренең идея-политик кимәлдәрен күтәреү өҫтөндә арымай-талмай эшләү менән бергә, колхозсыларҙа артель хужалығының байлығын өҙлөкһеҙ арттыра барыу тойғоһон тәрбиәләүгә бик ҙур иғтибарҙарын бүләләр. Был эш тейешле политик һәм дөйөм белем өҙлөгеҙ булған 15 кешенән торған ауыл лекторийе һәм агитколлектив аша үткәрелә. Был колхоздың 4100 гектарҙан торған сәсеү майҙанында эшләүсе 8 производство бригадаһына, 1100 баш йылҡы малы, 2000 баш һарыҡ, 725 баш мөгөҙлө эре мал, 87 баш сусҡанан торған фермаларына күпселек урында коммунистар етәкселек итә. Партия ойошмаһының етәкселегендә колхоз экономик яҡтан нығыны, хужалыҡ һәм культура төҙөлөшөндә йылдан-йыл яңы уңыштар яулап ала барырға өлгәште. Үткән йыл игендең һәр бер гектарынан 100-әр бөттан ашыуыраҡ урожай алынды. Государствоға иген һәм малсылыҡ продуктары тапшырыу планын колхоз срогынан алда үтәне. Сәсеү ҫорлоғо, фураж һәм башҡа бөтә тейешле фондтарҙы һалғанынан һуң колхозсыларҙың һәр бер хеҙмәт көнөнә 8-әр килограмм иҫәбенән иген бүленде.

Промышленность предприятиелә-ренең, колхоз, совхоз һәм МТС-тарҙың производство һәм политик тормошонда тәүге партия ойошмаларының роле күтәрелеүен асыҡ ҡауҙәләндергән бындай мисалдарҙы бик күп китерергә мөмкин. Хәҙер бурыс тәүге партия ойошмаларының партия-политик һәм ойоштороу эштәренең киҫәкләп тағы ла юғарыраҡ күтәреүҙән тора. Был бурысты уңышлы үтәү, бөтәһенән әлеге, тәүге партия ойошмалары секретарҙәренә тәрбиәләүгә байланған.

Республикабыҙҙың тәүге партия ойошмаларында ошо йылдың февраль айында тамамланған отчет-һайлау йыйылыштарында партия ойошмалары секретарҙәре итеп бик күп һанда йәш кадрҙәр һайланды. Партия ойошмалары секретарҙәренең был яңы составы тәүге ойошмаларға етәкселек итеү буйынса актив эшкә башланы.

Партия кадрҙары, тип өйрәтә интәш Сталин, партия һәм государство етәкселегендә хәл иткес көс булып тора. Интәш Сталинден был күрһәтмәләренә тормошҡа ашыра барып, ВКП(б) Өлкә Комитеты һәм райкомдар, партия работниктарының иң ҙур отряды булған тәүге ойошма секретарҙәренә тәрбиәләү буйынса күп кенә эштәр башҡарҙылар. Былтыр ғинуар айында партияның Өлкә Комитеты әҙерләтелгән колхоз партия ойошмалары секретарҙәренең бер айлыҡ курстарын үткәрҙе. Унда 500 кеше уҡып сыҡты. ВКП(б)-ның Октябрьский ҡала комитеты һәм Сәкмәғош, Бүздәк, Баймаҡ райкомдары тәүге ойошма секретарҙәрен тәрбиәләү, уларҙың семинарҙарын үткәреү, бюро утырыштарында докладтарын тыңлау, урынға барып уларға практик ярҙам күрһәтеү эштәрен байтаҡ яҡшыртты.

Ләкин партияның тәүге ойошмаларын секретарҙәрен политик үҫтереүгә, улар менән ныҡышмалы эш алып барыуға әлегә етерлек иғтибар бирмәгән райкомдар за бар әле. Партияның Байҡыбаш райкомы партия ойошмалары секретарҙәренең семинарҙарын, инструктив кәңәшмәләрен үткәреүҙе, бюро утырыштарында уларҙың докладтарын тыңлауҙы, эшкә өйрәтеүҙе «артыҡ мәшәкәт» тип ҡарай. Воскресен, Бөҙәүә, Белокатай райондарының ошо кондәрҙә булып үткән партия конференцияларында делегаттар райком етәкселәрен партияның тәүге ойошмалары секретарҙәрен тәрбиәләүгә, үҫтереүгә иғтибар итмәүҙәре, уларға таянып эшләү урынына администраторлыҡ итеү юлына баҫырға ынтылыуҙары өсөн ҡаты тәнҡитләнеләр. Кадрҙарҙы, тип өйрәтә интәш Сталин, хәстәрлек менән тәрбиәләп үҫтерергә, һәр бер работникҡа күтәрелер өсөн ярҙам күрһәтергә, ундай работниктар менән түҙемле «мәшәкәтләнеү» өсөн вағытты йәлләмәҫкә һәм уларҙың үҫешен тиҙләтергә кәрәк.

Тәүге партия ойошмалары менән райкомдарҙың йәнле бәйләнештә булыуҙары, урындарға барып уларға практик ярҙам күрһәтеүҙәре партия ойошмалары секретарҙәрен тәрбиәләүҙә бик ҙур әһәмәткә эйә булып тора. Партия эшенең тәжрибәләре менән уртаҡлашыу өсөн алдан яҡшылап әҙерләнгән семинарҙар, инструктив кәңәшмәләр үткәреүгә иғтибарҙы көсәйтергә кәрәк. Семинарҙарҙың әһәмиәтен кәсәйтеүгә, уларҙы оператив кәңәшмәләргә әйләндереүгә юл ҡуйылмаҫҡа тейеш.

Партия ойошмалары секретарҙәрен большевистик етәкселек итеүҙә уларҙы эштә талапсанлыҡ рухында, тәнҡит һәм үҙ-үҙеңде тәнҡитләү рухында тәрбиәләү партия эшенең һыналған методы булып тора. Шунын менән бергә, ВКП(б)-ның ҡала һәм район комитеттәренән тәүге партия ойошмалары секретарҙәрен марксистик-ленинсе теория менән ҡоралландырыу, уларҙы практик эштә сыныҡтырыу талап ителә. Партияның тәүге ойошмалары секретарҙәре менән ныҡышмалы эшләү, уларҙы район һәм ҡала комитеттәренең таянысы итеп әҙерелдереү — хеҙмәтсәндәрҙе алда торған хужалыҡ һәм культура төҙөлөшө бурыстарын уңышлы үтәү өсөн көрәшкә мобилизовать итеүҙә партия ойошмаларының боевой һәләтлектәрен күтәрәсәк. Хәҙер тәүге партия ойошмаларының бөтә партия-политик һәм ойоштороу эштәре предприятиелә-рҙә май алды социалистик ярышын киң йәйелдереп, производство пландарын срогынан алда үтәүгә, колхоз, совхоз һәм МТС-тарҙа яҙғы сәсеүҙе өлгөлө үткәреүҙе тәьмин итеүгә юнәлдереләргә тейеш.

РЕСПУБЛИКАБЫҘ ХЕҘМӘТСӘНДӘРЕ БЕРЕНСЕ МАЙ БАЙРАМЫН ПРОИЗВОДСТВОЛА ЯҢЫ ЕҢЕҮҘӘР МЕНӘН ҠАРШЫЛАУ ӨСӨН КӨРӘШӘЛӘР

ХЕҘМӘТ ВАХТАҺЫНДА

Май алды социалистик ярышына ҡушылып, «Красный пролетарий» заводының стахановсы тимерсеһе Әхмәт Исхаҡов үҙ эшселәре менән хеҙмәт вахтаһына баҫты.

Әхмәт Исхаҡовтың хеҙмәт итештереүсәнлеге айырыуса ҙур. Уның норма үтәлеше 300 процент тәшкил итә. Был уңыштар, әлбиттә, осраҡлы түгел. Улар даими. Тимерсе-стахановсы даими рәүештә үҙенең мастерлеген камиллаштырға бара, производствоға айырыуса ҡиммәтле яңылыҡтар индерә. Тик үткән йылда ғына интәш Исхаҡов өс рационализаторлыҡ тәҡдиме яһаны. Хәҙер тимерлектә улар уңышлы ҡулланылалар. Ошо йылдың беренсе кварталында производствоға индерелгән уның өс тәҡдиме заводтың бөтә тимерлектәрендә ҙур ҡулланыу тапты. Был яңылыҡтарҙан алынған экономия унарлаған мең һум тәшкил итә.

Заводта май алды социалистик ярышы көндән-көн киңерәк толас ала бара. Интәш Исхаҡов кеүек стахановсылар, производство алдынғылары өлөнән-өлө яңылыҡҡа, тағы ла етештереүсәнлекле эшләүгә ҡүрәйҙәр. Күренекле хеҙмәт подвигтәре күрһәтәләр. Бындайҙар заводта айырым кешеләр генә түгел. Улар күп. Улар менән бөтә завод коллективе горурлана хәҙер.

И. Моксев.

Етмеш бишенсе кварталды төҙөйбеҙ

Мин Октябрьскийҙә 1943 йылдан бирле эшләйем. Ул вағытта хәҙергә ҡала бәләкәй генә эшселәр поселкаһы ине. Мин үҙемдең бригадам менән ҡаланы төҙөүҙә яҡындан торон ҡатнашлыҡ иттем. Тәүге йорттарҙы минең бригадам төҙөнө.

Мин етәкселек иткән бригада 1948 йылдың урталарында үк инде үҙенең биш йыллыҡ планын тамамланы. 1950 йылда ул ике йыл ярымлыҡ планы үтәлеше бирҙе.

Хәҙер беҙ 75-се яңы кварталды төҙөүгә керештек. Бында күп квартиралы ике ҡатлы йорттар буласаҡ. Беҙ, балта осталары, үҙ алдыбыҙға Башҡортостан нефтселәре интәш Сталинға ҙурған хатта алған йөкләмәләрҙе намыҫ менән, срогынан алда үтәү бурысын ҡуйҙыҡ. Минең бригадам йыллыҡ планды 7 ай эсенә үтәү өсөн көрәшә.

Г. Ворсин,
Өсөнсө номерҙе төҙөлөш управлениеһенең балта остаһы.

Стрелочниктәр социалистик ярышҡа ҡушылдылар

Дим станцияһы коллективе араһында май алды социалистик ярышы йәйелдерелде. Тимер юлсылар йәк тейәү һәм бушатыу планын уңышлы үтәү, поездарҙың буш тороуҙарын ҡыҫҡартыу, эшелондарҙы юғары сифатлы һәм тиҙ формировать итеп, уларҙы гарантия маркаһы менән оҙатыу өсөн юғары йөкләмәләр алдылар.

Ярыштың тәүге көндәренә үк тимер юлсылар үҙҙәренең фидакәр хеҙмәттәрен күрһәтәләр. Станция буйынса дежурный булған интәш Филиппов сменалар үлендәренең бөтә һәләтлектәрен заданиене уңышлы үтәүгә юнәлдерә. Ул поездарҙы үткәреү буйынса тәүлеккә бирелгән заданиенең 88 процентен 12 сәғәт эсендә башҡара. Интәш Филиппов тарафынан бөтә поездар за расписание буйынса, үҙ вағытында оҙатылалар.

Дим станцияһының иң яҡшы стрелочниге интәш Кузнецов 2-се номерҙе посты социалистик һаҡлыҡҡа алды. Ул Май байрамы хөрмәтенә посты үҙ көсө менән культуралы төҙөкә һәм тәртипкә индерергә һүҙ бирҙе. Уның әлегәһендә беренсе номерҙе постың стрелочниктәре хеҙмәтте дөрөҫ ойоштороу буйынса үҙҙәренә социалистик йөкләмәләр алдылар. Алынған йөкләмәләр хәҙер уңышлы үтәлә.

Л. Слуцкий.

Интәш Ғәлиуллин бригадаһы ярышҡа сыҡты

Социалистик Хеҙмәт Геройы Иван Бунеевтең сағырыуы Дурас МТС-ы механизаторҙары араһында ҙур хеҙмәт күтәрелеше тыуҙырҙы.

Интәш Ғәлиуллин етәкселек иткән алдынғы трактор бригадаһы социалистик ярышҡа беренсе булып ҡушылды. Был бригада үҙған йыл «Тыңәрәк» колхозын хеҙмәтләндереп, трактор эштәре планын һәм шул иҫәптән туҡта һөрөү планын срогында яҡшы сифатлы итеп арттырып үтәүгә өлгәшкәйне. Бригадала һәр бер штатлы тракторға 800-әр гектар ер эшкәртелде. Һәм тотош майҙанда бөртекле ашлыҡ культураларынан юғары урожай алынды.

Бригаданың үлендәре үҙған йылғы был тәжрибәләрҙән сығып, һәм мөмкинлектәрҙе, эске резервтәрҙе тағы ла бер тапҡыр нығытып иҫәпләгәндән һуң, шартлы һәр бер тракторға көмөндә 900 гектар ер эшкәртергә, 5000 килограмм яғыулыҡҡа экономия яһарға, һәр бер тракторҙы ике сменала эшләтеп, смена нормаһын биҡ яҡшы сифатлы итеп арттырып үтәргә йөкләмә алдылар.

Шул уҡ вағытта бригада акса средствоһына ла байтаҡ экономия яһауҙы күҙ уңында тота. Бригада үлендәре һәр бер гектарҙы эшкәртеүҙең үҙенә төшөү хаҡын ике һумға арҙанайтырға, тракторҙар ремонтлауҙа көмөндә 3000 һум средствоға экономия яһарға һүҙ бирҙеләр.

Баҫыу эштәренең срогына һәм сифатына серьез иғтибар бирәләсәк. Эш ныҡлы сәғәт графигы менән алып барыласаҡ. Шул уҡ вағытта бригада бөтә тракторҙарҙы һәм тағылма инвентарҙәрҙе социалистик һаҡлыҡҡа алды.

Интәш Ғәлиуллин үҙе хеҙмәтләндергән «Тыңәрәк» колхозында бөртекле ашлыҡ культураларының һәр бер гектарынан 120-шәр бот урожай алырға һүҙ бирҙе, бөтә трактор бригадаларын социалистик ярышҡа сағырҙы.

Бригаданың үлендәре үҙған йылғы был тәжрибәләрҙән сығып, һәм мөмкинлектәрҙе, эске резервтәрҙе тағы ла бер тапҡыр нығытып иҫәпләгәндән һуң, шартлы һәр бер тракторға көмөндә 900 гектар ер эшкәртергә, 5000 килограмм яғыулыҡҡа экономия яһарға, һәр бер тракторҙы ике сменала эшләтеп, смена нормаһын биҡ яҡшы сифатлы итеп арттырып үтәргә йөкләмә алдылар.

Шул уҡ вағытта бригада акса средствоһына ла байтаҡ экономия яһауҙы күҙ уңында тота. Бригада үлендәре һәр бер гектарҙы эшкәртеүҙең үҙенә төшөү хаҡын ике һумға арҙанайтырға, тракторҙар ремонтлауҙа көмөндә 3000 һум средствоға экономия яһарға һүҙ бирҙеләр.

Баҫыу эштәренең срогына һәм сифатына серьез иғтибар бирәләсәк. Эш ныҡлы сәғәт графигы менән алып барыласаҡ. Шул уҡ вағытта бригада бөтә тракторҙарҙы һәм тағылма инвентарҙәрҙе социалистик һаҡлыҡҡа алды.

Интәш Ғәлиуллин үҙе хеҙмәтләндергән «Тыңәрәк» колхозында бөртекле ашлыҡ культураларының һәр бер гектарынан 120-шәр бот урожай алырға һүҙ бирҙе, бөтә трактор бригадаларын социалистик ярышҡа сағырҙы.

Май алды социалистик ярышы киң йәйелдерелде

Өфө 8 март исемендәге тегеү фабрикаһы коллективе 1 Май байрамы хөрмәтенә яңы социалистик йөкләмәләр алды. Интәш Бранникова етәкселек иткән отлично сифат бригадаһы үлендәре быға тиклем смена заданиеһен бер ярым тапҡырға арттырып үтәй ине, улар май алды социалистик ярышына ҡушылып, көндәлек норманы 2 тапҡырға арттырып үтәргә һүҙ бирҙеләр.

Өсөнсө номерҙе цехтың интәш Назарова етәкселек иткән агрегат үлендәре 25 апрель айы планын 25 көндә 110 процентҡа үтәргә йөкләмә алдылар. Хәҙер фабриканың бөтә цехтарында ла май алды социалистик ярышы киң йәйелдерелде.

Р. Сафин.

ПРОМЫШЛЕННОСТЬ ҺӘМ ТРАНСПОРТ АГИТАТОРҘАРЫНЫҢ РЕСПУБЛИКА КӘҢӘШМӘҺЕ

Башҡортостандың промышленность предприятиелә-ренда һәм транспортында эшләүсе алдынғы агитаторҙарҙың республика кәңәшмәһе 6 апрелдә үҙенең эшен дауам итте.

Кәңәшмәлә ҡатнашыусылар тәжрибә уртаҡлашыу буйынса активлыҡ рәүештә фекер алыштылар. Иртәнсәк беренсе булып һүҙ алыусы «Туймазыбурнефть» тресының автотрактор контораһы агитаторы интәш Фәхретдинов коллективта агитацион-массовый эште киң йәйелдереү арҡаһында йәки ташыу буйынса I квартал планын 142 процентҡа еткереп үтәүҙәре тураһында әйтте. Мин, — тине ул, — автотрактор контораһының карбюратор цехында агитатор булып эшләйем. Һәм дөйөм политик темаларға беседалар үткәргәндә цех эшселәренә, автомашиналарҙың техник төҙөк булмау арҡаһында буш уҙырыуҙарына юл ҡуймаҫ өсөн, беҙҙең цехҡа бәйләнгән бөтә эште намыҫ менән үтәү кәрәклеген аңлатам.

Улан ары Бәләбәй машиналар төҙөү заводы агитаторы Стреминский, Өфө 8 март исемендәге тегеү фабрикаһы агитаторы Шамматов, Черниковск ҡалаһының беренсе номерле теплоэлектроцентрале агитаторы Тарасов, «Туймазыбурнефть» тресы агитаторы Курочкин, Өфө йүнләү машиналары заводы агитаторы Шелковников, Өфө станцияһы вагондар депоһының вагон мастере, агитатор Шәнгин интәштәр сығыш яһанылар. Улар һуң ВКП(б) Өлкә Комитетенен секретаре интәш Сәетбатталов йомғаҡлау һүҙе менән сығыш яһаны.

Кәңәшмәлә ҡатнашыусылар оҙаҡҡа һүҙылған кәсле алҡыштар аҫтында бөтә прогрессив кешелектең генийе, бөйөк юлбашсыбыҙ Иосиф Виссарионович Сталинға хат ҡабул иттеләр.

Кәңәшмәнең аҙағында ВКП(б) Өлкә Комитетенен лекторы интәш Аблеев кәңәшмәлә ҡатнашыусылар өсөн ҡалҡара хәл тураһында лекция яһаны. Шунын менән кәңәшмә үҙенең эшен тамамланы.

Күратта: Октябрьский ҡалаһы агитаторҙарынан бер төркөм. М. Әхмәтьянов фотоһы.

Башҡорт АССР-ы Урман промышленносе министерствоһын бөтөрөү тураһында Башҡорт АССР-ы Верховный Совете Президиумының УКАЗЫ

Башҡорт АССР-ы Верховный Советы Президиумы ҡарар итә:

СССР Министрҙәр Советенен 1951 йыл 30 мартҡағы 992-се номерле ҡарарына ярашлы рәүештә Башҡорт АССР-ы Урман промышленносе министерствоһын бөтөрөргә.

Башҡорт АССР-ы Верховный Советы Президиумы Председателе
Ф. ЗАҒАФУРАНОВ.

Башҡорт АССР-ы Верховный Советы Президиумы Секретареһе
вазифаһын үтәүсе И. ӘҘРҠӘЕВ.

Өфө ҡалаһы, 1951 йыл,
5 апрель.

Баҫыу эштәре көндәлеге

САМОЛЕТ ЯРҘАМЫНДА

Дәүләкән. Ҡазанғол ҡорлоҡсолоҡ совхозында самолет ярҙамында ужымдарҙы минераль ашламалар менән өҫтәмә азыҡландырыу эше бара. 5 апрелдә 120 гектар ужым өҫтәмә азыҡландырылды.

Совхозда 750 гектар ужым һәм 56 гектар күп йыллыҡ үлән сәсеүлектәрен өҫтәмә азыҡландырыу эше 4-5 көндә тамамланасаҡ.

Ә. Әхтәмов.

ӨС ЙӨҘ ГЕКТАР ЕР ТЫРМАТЫЛДЫ

Абзан. (Телефон аша). Колхоз баҫыуҙарында 1330 гектар майҙанда ҡар һыуҙары тотолдо һәм 360 гектар ужым өҫтәмә азыҡландырылды.

Ҡар һыуҙарын тотоуҙа Ворошилов исемендәге колхоз (председателе интәш Ишемьяров), Матросов (председателе интәш Сироткин), Калинин исемендәге (председателе интәш Атнағолов) һәм ужымдарҙы өҫтәмә азыҡландырыуҙа Киров исемендәге колхоз (председателе интәш Баев), Каганович (председателе интәш Шәмиғолов) һәм Стаханов исемендәге колхоздар уңышлы эшләйҙәр. Эш ҙур ойоштороулыҡ менән бара.

Каганович һәм Ворошилов исемендәге колхоздарҙа тупҡа һөрөлгән баҫыуҙарҙы һайлап тырматыу эштәре башланды. Был колхоздарҙа бер көн эсендә 300 гектар ер тырматылды.

Я. Атнағолов.

ҠАР ҺЫУҘАРЫ ТОТОЛА

Дүртөйлө. (Телефон аша). Районлы колхоздарында ҡар һыуҙары тотоу ужымдарҙы өҫтәмә азыҡландырыу эштәре уңышлы бара. Буденный исемендәге колхозда көн һайын 70-80 кеше баҫыуға эшләй. Бында 150 гектар майҙанда ҡар һыуҙары тотолдо, 62 гектар ужым өҫтәмә азыҡландырылды. Интәш Сәлимьянов етәкселек иткән баҫыусылыҡ бригадаһы социалистик ярышта алда бара.

Матросов, Карл Маркс исемендәге колхоздарҙа ла баҫыу эштәре ойоштороулыҡ менән башланды. Был колхоздар 15 гектар майҙанға ҡар һыуҙары тоттолар, 85 гектар ужымды өҫтәмә азыҡландырҙылар.

Ә. Тимерьянов.

Иван Бунеев өлгөһөндә

Ҡыйғы. Райондың механизаторҙары быйыл яҙғы сәсеүҙе ҡыҫҡа срокта яҡшы сифатлы итеп үтәп сығыу өсөн нығыраҡ әҙерләнеләр. Бында баҫыу эштәре башланыр алынан колхозсыларҙың дөйөм йыйылышы булды. Колхозсылар быйыл урожайлыҡ алыуҙы былтырғыға ҡарағанда 10 процентҡа күтәрергә, бының өсөн эске резервтәрҙе тулыһынса файҙаланырға һүҙ бирҙеләр һәм май алды социалистик ярышына ҡушылдылар.

Интәш Фәхретдинов етәкселек иткән баҫыусылыҡ бригадаһы, колхозда беренсе булып, баҫыуҙарҙа ҡар һыуҙары тотоу һәм ужымдарҙы өҫтәмә азыҡландырыу сараларын ойоштороп.

Карл Маркс исемендәге ауыл хужалығы артеле членҙәре лә конкрет йөкләмәләр алдылар. Колхоздың коммунистары ауыл хужалығы машиналарын һәм инвентарҙәрен социалистик һаҡлыҡҡа алыуҙы башлап ебәрҙеләр. Был башланғыҫҡа бөтә колхозсылар ҡушылдылар.

Н. Ғәлимов.

Юғары урожай алыу өсөн

Мәсетле. (Телефон аша). «Урнәк» ауыл хужалығы артеле баҫыу эштәренә яҡшы әҙерләнде. Бында баҫыу эштәре башланыр алынан колхозсыларҙың дөйөм йыйылышы булды. Колхозсылар быйыл урожайлыҡ алыуҙы былтырғыға ҡарағанда 10 процентҡа күтәрергә, бының өсөн эске резервтәрҙе тулыһынса файҙаланырға һүҙ бирҙеләр һәм май алды социалистик ярышына ҡушылдылар.

Интәш Фәхретдинов етәкселек иткән баҫыусылыҡ бригадаһы, колхозда беренсе булып, баҫыуҙарҙа ҡар һыуҙары тотоу һәм ужымдарҙы өҫтәмә азыҡландырыу сараларын ойоштороп.

Карл Маркс исемендәге ауыл хужалығы артеле членҙәре лә конкрет йөкләмәләр алдылар. Колхоздың коммунистары ауыл хужалығы машиналарын һәм инвентарҙәрен социалистик һаҡлыҡҡа алыуҙы башлап ебәрҙеләр. Был башланғыҫҡа бөтә колхозсылар ҡушылдылар.

Н. Ғәлимов.

ПАРТИЯ ТОРМОШО

Эске резервтәрҙе тулы файҙаланырға

Стәрлетамаҡ район партия ойошмаһының конференцияһы булып үтте. Отчет доклады менән сығыш яһаусы райком секретаре ингән Крупеня һәм фекер алышыуҙа ҡатнашыусы ингәндәр, партия һәм хөкүмәтебеҙҙең әүәҫһеҙ яҡлауы арҡаһында райондың экономикаһы ныҡлы барыуын күрһәтеүсе бик күп фактлар килтерҙеләр.

Үткән йылда райондың МТС-тары һәм совхоздары күп һанда яңы тракторҙар, комбайндар һәм ҡатлама пивентәрҙәр алдылар. Һөҙөмтәлә ауыл хужалығы эштәрен механизациялаштырыу кимәле күтәрелде. Сәсеү майҙаны һиҙелерлек артты. Бәҫ колхоздарҙы әрәләтеү ауыл хужалығы машиналарын тулы күләтендә файҙаланырға киң мөмкинлектәр асты.

Ерҙе эшкәртеү культураһын яҡшыртыу арҡаһында райондың колхоздары һәм совхоздары үткән йылда юғары уңыш алдылар. Государствоға ингән тапшырыу планы срогынан алда үтәлде һәм сәсеүгә өлгөрлөк орлоҡ һаланды. Колхозсылар хеҙмәт көндәренә бик күп ингән, йәшәлеш һәм аҡсалата доход алдылар.

Ләкин был уңыштарҙың күбеһе райондың алдынғы колхоздары тәжрибәһенә өлгәшелде. Күп кенә колхоздар үҙҙәренең әсә мөмкинлектәрен тулы файҙаланмау, агротехник ҡағизәләрҙе бик ҙур майҙандарҙа ғәҙәттәгесә насар үтәү сәбәпле йыл һайын түбән урожай алалар. Үткән йылда Шевченко, Карл Маркс, Свердлов исемендәге колхоздар бик ҙур майҙандарҙа гектарынан 19-20-шәр центнер ингән алдылар. Ошо уҡ шарттарҙа йәшәүсе «Ашҡаҙар», «Комбайн», «Пролетарий» һәм башҡа колхоздарҙа ингәндең уңышы гектарынан 6-7-шәр центнерҙән үтмәне. Делегаттар был арҡа ҡалыусы колхоздарҙа райкомдың аҙ ярҙам итеүе тураһында һөйләнделәр.

— Беҙҙең колхоз, — ти Ворошилов исемендәге колхоздың председателе ингән Хамза, — әлекке арҡа ҡалып ҡалған өс колхозды берләштерҙе. Был колхоздарҙа әлек тә партия ойошмалары бик насар эшләп килгәндәр һәм хәҙерге көндә лә эштәрен яҡшыртыуға олғәшкәндәре юҡ. Райком әрәләтелгән колхоздарҙың партия ойошмаларын ныҡлатыу сараһын күрмәй.

Евстигнеев һәм Камалетдинов ингәндәр райком работниктәренең МТС эштәре менән бик аҙ ҡыҙыҡһынғандары тураһында әйттеләр. Уҫлы һәм Стәрлетамаҡ МТС-тары эске мөмкинлектәрен тулыһынса файҙаланмайҙар. Уларҙың ике лә 1950 йылдың трактор эштәре планын үтәп еткермәне. Тракторҙарҙың техник яҡтан төҙәк булмауы сәбәпле генә эшһеҙ тороу 30 мең сәғәт тәшкил итә. МТС һәм колхоз етәкселәре араһында тәғәрмәсле тракторҙарҙы һанға һуҡмау һиҙелә. О райком был колхозлыҡ-совхозлыҡ фермаларын 1950 йылдың планы үтәлмәне. Малдарҙың токомон һәм продукт биреүсәнлеген яҡшыртыу эшендә лә етәкселәр күп.

Конференцияла ВКП(б) Өлкә Комитеты секретары ингән Баһанов ҡатнашты. Үҙенең сығышында ингән Баһанов — Стәрлетамаҡ районында уңыштар менән бергә серьез етешһеҙлектәр ҙә бар. Райком, райсовет һәм хужалыҡ етәкселәре сифат күрһәткестәрен яҡшыртыу өсөн көрәшмәйҙәр, малдарҙың токомон яҡшыртыу, продукт биреүсәнлеген күтәреү өсөн хәстәрлек күрмәйҙәр. Район промышленность ҙурлыҡтарҙы ғәрһәнда булыуға ҡарамаҫтан, бәҫәсәлыҡ арта ҡала, ә уң колхоздарҙың доходын арттырыуҙа ҙур сығанаҡ булыр ине, — тине. Әрәләтелгән колхоздарҙы ойоштороу-хужалыҡ яғынан ныҡлатыу өсөн партия ойошмалары алдында ҙур бурыстар торғанлығын күрһәтте.

Конференция район партия ойошмаһының эшен яҡшыртыуға юнәлтелгән ҡарар ҡабул итте.

Райкомдың беренсе пленумы Крупеня, Исаев һәм Бычков ингәндәрҙе райком секретарҙары итеп һайланы.

Б. Морзағәлиев,
(Үҙ хәбәребеҙ).

Делегаттар райкомдың эш стилен тәнкитләнеләр

Бөрө район партия ойошмаһы конференцияһы, район партия ойошмаһының эшен дәйәмләштерҙе һәм большевистик тәнкит, үҙ-үҙеңде тәнкитләү нигеҙендә ВКП(б) райкомы эшенә серьез етешһеҙлектәрҙе асты һәм был етешһеҙлектәрҙе бетереү юлдарын билдәләне.

ВКП(б) райкомының эше тураһында отчет доклады менән сығыш яһаусы райком секретаре ингән Русанов, районың экономикаһын күтәреүҙә әлегәлтелгән уңыштар тураһында һандар һәм фактлар килтерҙе. ВКП(б) Үҙәк Комитетенең күрһәтмәләрен үтәү, партияның һәм хөкүмәтебеҙҙең ҙур ярҙамы арҡаһында, район партия ойошмаһы һуңғы йылдарҙа ауыл хужалығын үҫтереүҙә ҡайһы бер уңыштарға өлгәшкән. Мәҫәлән, үҙған йыл сәсеү майҙандары, бигерәк тә бойҙай сәсеү яҡҡа күпләтелде. Сортлы орлоҡтар сәсеү артыртырылды. Ауыл хужалығындағы төп эштәр механизациялаштырылды.

Ауыл хужалығы эштәренең культураһын күтәреү колхоздарҙа үҙған йылда байтаҡ юғары урожай алырға мөмкинлек бирҙе. Күп кенә колхоздар төтөн сәсеү майҙандарында 100—120-шәр бот урожай үҫтереп алдылар һәм үҙҙәрен 1951 йылға өтерлек сәсеү орлоҡтары менән тәьмин иттеләр. Общественный малсылыҡтың һан яғынан үҫешенә лә уңышлыҡтар бар. Мәҫәлә әре малдар, һарыҡ һәм сусҡалар үҫтереүҙең йыллыҡ планы үтәлгән.

Районда ваҡ колхоздарҙы бергәлтереү буйынса ҙур эштәр үткәрелгән. Был, машина техникаһын тағы ла тулыраҡ файҙаланыуға, фән алғаҡлауҙарын һәм алдынғыларҙың эш тәжрибәләрен колхоз производствоһына нығыраҡ индереүгә ҙур мөмкинлектәр асты. Хәҙер әрәләтелгән колхоздарҙа хужалыҡ һәм культура-ағартыу учреждениеләре асып биналар, колхозсыларға станлаҡ ҡорттар тәҙәүәтә киң планда алып барыу асып бөтә шарттар тыуҙырылды.

Шулай ҙа, район партия ойошмаһы ауыл хужалығын күтәреүҙә һәм халаның промышленность предприятиеләренең эшен яҡшыртыуҙа дәйәм үҫешкә ирешә алмаған. Мәҫәлән; бөтә мөмкинлектәр булыуға ҡарамаҫтан планлаштырғанға ҡарағанда кәмерәк урожай алынған. Общественный малсылыҡтың продуктивлеге иң кимәҫ түбән.

Бөрө халаһының урындағы һәм республика әһәмиәтендәге промышленность предприятиеләренән байтағында пехтарҙың эше поток системаһына күсерелмәгән, ҡыу техниканы киң күләмдә индереү һәм алдынғы эш тәжрибәләрен ҡулланыу сараларын күрелмәй.

Ойоштороу-партия һәм массовый-политик эштәр өлкәһендә лә етешһеҙлектәр бар. ВКП(б) райкомы тауге партия ойошмаларына эштә тейешле ярҙам күрһәтмәй. Күп кенә ойошмаларҙың партия йыйылыштарында политик-тәрбиә һәм агитацион-массовый эш мәсьәләләре бик һирәк тикшерелә. Был йыйылыштарҙың көн тәртибе, күбеһенсә, хужалыҡ мәсьәләләрен тикшереүгә, райком тарафынан рекомендовать ителгән мәсьәләләрҙе ҡарауға ғына ҡайтып ҡала.

Коммунистарҙың идея-политик кимәлдәрен күтәреү эшендә лә ҙур етешһеҙлектәр бар. Формаль яҡтан бөтә коммунистар ҙа партия уҡыуҙарына йәлеп ителгән. Ләкин, уларҙың марксизм-ленинизм теорияһын нисек үҙләштереүҙәренә контроллек алып барылмай.

Доклад буйынса фекер алышыуҙарҙа 26 делегат ҡатнашты. Улар райком һәм уның етәксе работниктәренең эш стилендәге серьез етешһеҙлектәрҙе астылар.

Район ауыл хужалығы бүлеге мөдире ингән Калинин, үҙенең сығышында, райком секретаре ингән Русановтың хеҙмәткәнәрҙәрен жалобаларына иғтибарһыҙ ҡарауы, бирелгән жалобаларҙың өсөр-дүртәй тикшерелмәй ятыуы тураһында һөйләне.

— Үҙған йыл,— тине ул,— «Правда» газетаһынан ВКП(б) райкомына тикшереү өсөн бер хат килгәйне. Унда, балалар йорто мөдире Вәлитовтың 20 мең һумлап государство аксаһын үҙләштереүе тураһында яҙылғайны. Ләкин был жалоба иғтибарһыҙ ҡалдырылды. Хеҙмәткәнәрҙең жалобаларына бынлай бюрократик ҡараш, айырым факт ҡына түгел. Быйыл ла райком етәкселәре ошондай етешһеҙлектәрҙе тәбәтләйҙәр. Килгән 17 жалобаның береһе лә ошо көнгә тиклем тикшерелмәгән.

Орджоникидзе исемендәге колхоздың партия ойошмаһы секретаре ингән Кузнецов үҙенең сығышында, ВКП(б) райкомы һәм район Советы исполкомы етәкселәренең кадрҙар һайлап алыуға формаль ҡарауҙары тураһында һөйләне. Әрәләтелгән колхоздарға ауыл хужалығы специалистарын ебәрмәүҙәрен, бер ерҙә эште емерен киткән кешеләрҙе әрәләтелгән колхоздарға эшкә ебәреүҙәрҙе фактлар менән күрһәтеп китте. Ул, — беҙҙең колхозда тик ошондай сәбәптәр менән генә, һуңғы дүрт айҙа өс тапҡыр колхоз председателе алмаштыҡ, — тине. Үҙар үҙҙәренең оҙаҡ эшләмәйәсәктәрен шиланып бер төрлө лә инициатива күрһәтмәнеләр. Шул арҡала беҙҙең колхоз ҙурлы сәсеүгә әҙерлекһеҙ ҡаршылай.

Киров исемендәге әрәләтелгән колхоз председателе ингән Ковязин ВКП(б) райкомының эш стилен тәнкитләп, былай тине: райком үҙенең төп иғтибарын тик хужалыҡ мәсьәләләренә генә юнәлтә. Колхоз председателдәре азнаның дүрт көнөн район үҙәгендә төрлө учреждениелә-ҙә, райком бүлектәренде кәңәшмәләрҙә үткәрҙәр. Райком секретарҙәре колхоздарҙа һирәк булалар, эште ойоштороуҙа колхоз председателдәренә һәм партия ойошмалары секретарҙәренә практик ярҙам күрһәтмәйҙәр. Эштең барышын район ауыл хужалығы бүлеге йыйнаған сводкаларға ҡарап ҡына белеләр. Мәҫәлән, февраль айҙарында райком секретаре ингән Русанов беҙҙең колхозға килде. Ул ауыл Советы председателе менән ун минут самаһы һөйләште лә, колхоз правлениеһенә бөтөнләй инмәй, мине лә, партия ойошмаһы секретарен дә күрмәй район үҙәгенә ҡайтып китергә ашыҡты. Бындай етәкселек, бигерәк, ыңғай һөҙөмтәләр бирә алмай.

Киров исемендәге колхоз партия ойошмаһының секретаре ингән Чегленцев, ВКП(б) райкомы секретарҙәренең ауыл хужалығы артелә Уставын бозоуҙарға ҡаршы ныҡлы көрәш алып бармауҙары, тикшерергә сәбәрелгән материалдарҙы бағып алып ҡалыуҙары фактлары булыуын, ғәйепләүҙәре яуанға тартырыу урынына үҙ ҡанат аҫтарына алыуҙары тураһында һөйләне.

Делегат Десяткин, үҙенең сығышында, ВКП(б) райкомының сауза ойошмалары эргәһендәге партия ойошмаларының эше менән яҡындан ҡыҙыҡһынмауын, уларҙың эшенә контроль булдырмауын һәм практик ярҙам күрһәтмәүен тәнкитләне.

ВЛКСМ райкомы секретаре ингән Степанов, партия райкомының комсомол ойошмаларындағы фактик хәлде белмәүен, етешһеҙлектәрҙе табып вакытында ярҙам күрһәтмәүен, комсомол йыйылыштарында партия райкомы секретарҙәренең бер генә тапҡыр ҙа ҡатнашлыҡ итмәүҙәрен ҡаты тәнкитләне.

Делегаттарҙан Овечкина, Куфтеркина, Попова ингәндәр ВКП(б) райкомының ҡатын-ҡыҙҙарҙан кадрҙар үҫтереү менән бөтөнләй шөғөлләнмәүе, районда ҡатын-ҡыҙҙарҙан йәрҙәлгән ауыл хужалығы алдынғылары, активы общественниҡтар булыуға ҡарамаҫтан, колхоз председателдәре итеп бер генә ҡатын-ҡыҙҙың да үрәтелмәүе тураһында һөйләнделәр.

Политик һәм хужалыҡ эштәрен дөрөҫ бәйләп алып барыу хужалыҡ һәм культура төҙәкләнеүе уңышты хәл итеүсе билдәләү менән бергә делегаттар ВКП(б) райкомынан партия-политик мәсьәләләр менән артабан ныҡлыраҡ шөғөлләнеүҙе, партия-быҙҙың директиваларын тормошҡа ашырыу өсөн көрәште көсәйтеүҙе, тауге партия ойошмаларына практик ярҙам итеүҙе талап иттеләр.

Беренсе пленумда райком секретарҙәре итеп Русанов, Ирмашев һәм Полюдов ингәндәр һайланы.

Х. Сәфин,
(Үҙ хәбәрсебеҙ).

Ауыл хужалығын күтәреү өсөн көрәште көсәйтергә

Федоровка район партия конференцияһында делегаттар райкомдың ауыл хужалығына етәкселек итеү эшендәге етешһеҙлектәренә айырыуса ныҡ тукталғандар.

Районның Карл Маркс, Салауат, Разин, Ворошилов исемендәге колхоздары һуңғыға тиклем булған сәсеүлек майҙанын әле буйһа үҙләштерә алмайҙар, агротехник саралар үткәреүҙә улар түбән урожай алдылар, а хәҙерге көндә көрәкле сәсеү орлоҡтары менән дә тәьмин итәмәгәндәр.

Райком был колхоздарҙың эше менән кәрәкле тиклем ныҡлы ҡыҙыҡһынмаған, уңдағы партия ойошмаларының иғтибарын хужалыҡ эшендәге етешһеҙлектәргә бәтереү өсөн көрәшкә юнәлдерә алмаған, э партияның тауге ойошмалары үҙәрә принципиаль күрһәтмәгәнләр, вакытында артырға һәйләп килгәндәр.

Районның МТС-тары күп кенә колхоздарҙа договор буйынса алған йөкләмәләрен агротехника срокларға үтәмәйҙәр. 1950 йылда МТС-тар 2084 гектар майҙанда яҙғы һөөҫкә, 2258 гектар майҙанда яҙғы сәсеүҙе, 2444 гектар майҙанда арыш сәсеүҙе һуңлап башҡарҙылар, шул уҡ вакытта тупраҡ һөрөү планын 68,8 процентҡа генә үтәнеләр. Уның да 7314 гектары бик һуң һөрөлдө.

Доклад буйынса фекер алышыуҙарҙа ҡатнашыусы делегаттар был етешһеҙлектәрҙе тағы ла тулыраҡ фактлар менән күрһәтеп бирҙеләр.

— Беҙҙең МТС яңы техника менән тәьмин ителгән булыуына ҡарамаҫтан, — тине Пугачев МТС-ының директоры ингән Иванов, — 1950 йылда тракторҙ эштәренең планын үтәп еткермәне. Сөнки ҡайһы бер колхоз председателдәре механизатор кадрҙар әҙерләү эшенә ҡыуанһыҙ ҡарайҙар. Трактористар курсына колхоз эшенә һалҡын ҡараусы кешеләрҙе ебәрәләр. Бигерәк тә Салауат исемендәге һәм «1 Май» колхоздарында бынлай факт йыш була.

Конференция күрһәтелгән етешһеҙлектәрҙе йыйнам бетереүгә юнәлтелгән ҡарар ҡабул итте һәм райкомдың яңы составын һайланы.

Райкомдың беренсе пленумында райком секретаре итеп Михайлов, Әхмәтйәнов, Куколкина ингәндәр һайланы.

В. Узенев.

ТӘНКИТ ҺӘМ БИБЛИОГРАФИЯ

ШАҒИРҘЕҢ ЙӨРӨГЕ

Ә. ХАРИСОВ
Филология фәндәре кандидаты

Башҡортостандың республикабыҙҙың өлкән һәм күренекле шағире Сайфи Ҡудаштың «Йәрәк йырҙа» тигән шиғырҙар китабын баҫып сығарҙы. Китапҡа шағирҙең, бер нисә шиғырын иҫкә алмағанда, һуңғы ике (1949 — 1950) йыл эсендә яҙған әҫәрҙәре ингән.

Сайфи Ҡудаш — Мәжит Ғафурийҙән ҡала башҡорт совет әҙәбиәтенә иң ҙур хеҙмәт күрһәткән шағир. Ҡудаш поэзияһының көсө — дөрөҫлөктә, халҡсыл, ябай һәм тәрән мәғәнәлә булыуҙа. Уның шиғырҙарында совет уҡыусыһы үҙенә таныш тормошто сағылышын, үҙ тойғоларының бирелешен күрә. Уҡыусы уны ниндәйҙер бер «айырым талант» итеп түгел, а үҙенең шағирлек йәрәгән халҡ йәрәгенә ҡушып, уның менән айырылмаҫ бәйләм булып йырлағаны өсөн ярата. Ҡудаштың «Кәңәш» тигән шиғырында карт уҡытыусы үҙенең уҡыусыларына: «Һәр саҡ халҡ менән булығыҙ — өсөн булыр һеҙҙең ғүмерегеҙ», ти. Был һүҙҙәрҙе шағирҙең үҙенә ҡарата раҫлап әйтеп була: уның ижады ғүмерлек, сөнки ул халҡ менән тығыҙ бәйләнгән. Һәм шуның өсөн ул уҡыусыларға яҡын, яратылып уҡыла.

Ниндәй шағир генә уҡыусыға яҡын булырға теләмәй һуң! Башҡорт совет шағирҙәренең ҙур өлөшө, шағирәктең обществен роле тәрән аңлап ижад иткәндәре, уҡыусынан яратылыу хөрмәтен алғаптелар. Ләкин ярала уҡыусынан «кеселән яратылырға» тырышыусыларҙы ла осратырға мөмкин әле. Партияның яҡыусылар алдына ҡуйған талантарын тәрәнтен аңлап ижад итмәй Сайфи Ҡудаш «Мин һәйәм» тигән шиғырында ана шундай «уҡыусыға бәйләнсек» ҡайһы бер шағирҙәрҙең тән хатаһын, уҡыусынан яратылмауҙың сәбәптәренең береһен бик оҫта итеп күрһәтеп биргән:

Күрергә теләй тормошто
Улар тымыҡ күл итеп.
Шул күлде ҡосаҡлап яткан
Бер сихырлы тән итеп.
Бик теләй улар был тәндең
Һандуғасы булырға.
Талға ҡунып, таңға саҡлы
Сутылдап уҡтырырға.
Шулай улар был тормоштоң
Серенә инмәксе була.
Шул тормошто әҙер итеп
Бөҙгә бирмәксе була.

Сайфи Ҡудаш үҙенең был «Йәрәк йыры» йыйынтығында коммунизм төҙәүсе совет кешеләренең күп яҡлы реаль тормошонон «серенә» керә һәм, уларҙың үй-ҙарын, хистәрен үҙенеке менән бергә ҡушып, ана шул шаулы тормошто образлар аша, ләкин «поэтик билдәгә» төрөп йәшерәҫтән, әҙер итеп бөҙгә биргән. «Мин һәйәм шаулы тормошто, көн итер өсөн төндө. Ашҡынам ҡаршы алырға алдағы матур көндө», ти шағир. Һәм был декоратив фраза түгел, э шағирҙең бөтө ижадының идея һөҙөмтәһе.

Сайфи Ҡудаш шиғырҙарында беҙҙең заман кешеләре үҙ реалдеге менән һүрәтләнделәр. Ябай бер мисәл:

Үҫә йәмле Ағизел буйында
Уңған ҡыҙҙар — Банат, Анналар.
Улар хәҙер һаҡал урынына
Алтын йондоҙ ҡына тағалар.

Был факт тормош күренеше булыуы яғынан яңы нәмә лә түгел хәҙер, э гәҙәттәге бер хәл. Ләкин шуға ҡарамаҫтан, беҙҙең ҡайһы бер шағирҙәрҙең шиғырҙарында, бигерәк тә музыкаға һалынған йырҙарында, бөгөнгө башҡорт совет ҡатын-ҡыҙҙары һәм ир-егеттәре ябай тән күренеше — бөҙөн һүрәтләнделәр, күптән онотолған һаҡал һәм ҡашмаулы итеп, боронғо Зөлхизә һәм Шәүрә кеүек костюмдар күрһәтелделәр.

Дөрөҫлөк һәм яңылыҡты той белеү, ялҡынлы идеялар менән йәшәү Сайфи Ҡудаш ижадының общественный әһәмиәтен билдәләй. Был сифаттар уның «Йәрәк йырҙа» китабында тағы ла асығыраҡ күренә. Унда беҙҙең ил тормошонон йәме сағыла, тыш алышы һиҙелә, шағирҙең Ватан менән, әхлаҡта ысын иткән байҡ юлбашсыларыбыҙ Ленин, Сталин һәм улар төҙөгән партия менән, бәйек Сталин өтәкселегендә тормошто ғына түгел, тәбиғәтте лә үҙ интерестарҙ өсөн үҙгәртергә һәләтле совет кешеләре менән горурланыуы — ысын йәрәктән сыҡҡан йыр булып яңырай. Дуҫлыҡ һәм туғанлыҡ идеяһы, патриотик пафос һәм шағирҙең ҡаҙа лирикаһы был йырҙы тормош индерә, уның аша коммунизм төҙәүсенең ҡарашын, тойғоларын, Тыуған илгә сикһеҙ мәхәббәтен сағылдыра. Юғарыла әйтелгән «Күл һәм ел» шиғырының ҡоролоҡҡа ҡаршы күренеште образландырып күрһәтә. «Пәш урмән», «Яңғыҙ ҡайын», «Дала юлында» шиғырҙарында ла шул уҡ идея үткәрелгән. «Кипарис» шиғырында Кавказ ҡалаһындағы «Пушкин кипарисе» һүрәтләнделәрелә, бейек шағирҙең илһамланмаҫ образы күҙ алдына баҫтырылған.

Тәбиғәттең матурлығын, уның, Лев Толстой әйткәнсә, «күҙ аша йәрәккә ине торған йәмен», пароход, паровоз кеүек «төтөнлө һәм гудоклы техниканы» бозмай. Киреһенсә, ул совет художникында тәбиғәт менән бергә бер күренеш булып тора.

«Әйбер яҡлы булған һайын, уның етешһеҙлеге күҙгә ныҡыраҡ бәрелә тора», ти Чехов. «Йәрәк йыры» йыйынтығына инген шиғырҙар фекерҙе образлы итеп әйтеп биреү яғынан бөтәһе лә бер тигеҙ түгел. Айырым шиғырҙар проблемаға ҡоролғандар (Мәҫәлән: «Банит», «Пәш урмән», «Беҙҙең ләззә»). Уңышлы рифмалар бар: «Уфомың» — «бүҙырың», «йондоҙҙар» — «йылдар», «ағышла» — «ҡулдарың», «йырҙа» — «ырҙа», «шиғырҙың» — «ишегең», «ғүмәк» — «йондоҙҙан». Бер ҡат уҡып менән генә аңлауы ҡыйын һөйләмдар осрай. Мәҫәлән: «Мәңге торған һайҡал шикелле зур майҙанында бер ҡаланың, яңғыҙ ҡайын ғүмер кисергә китергәнә йәшел ҡаланың». Был — инверсиялар (һөйләмде кире тәртиптә төҙөү) күпләп артырыраҡ ҡулығыуҙан тыуған ҡайһылыҡ.

Былар, әлбиттә, кәмселек. Ләкин улар ғына китаптың дәйәм уңышын күҙәтеп тора алмайҙар.

„Кызыл Башкортостан" материалдары буйынса

„Артель хужалығы туҙҙырыла"

Ошондай исем менән «Кызыл Башкортостан» газетаһының 28-се номерында Баймаҡ районы «Прогресс» колхозы председателе Асылбаевтың ауыл хужалығы артелә уставын бозоуы тураһында хәбәр баҫылғайны. Ошо айҡанлы ВКП(б)-нын Баймаҡ район комитеты ревизияға хәбәрҙә күрһәтелгән фактарҙың тикшерелеүе һәм сара күрелеүе тураһында белдерҙе.

«Артель хужалығы туҙҙырыла» тигән хәбәр ВКП(б) район комитетенең ҙурлатырыуында тикшерелеп, ауыл хужалығы артелә Уставын бозғаны асып ташланы. Асылбаевҡа ҡаты төлтә бирелгән. Артель әрәләтелгәндән һуң ул колхозға председатель итеп һайланмаған.

ПРОИЗВОДСТВО НОВАТОРҘАРЫ ҺӨЙЛӘЙҘӘР

Бораулау техникаһын дөрөҫ файҙаланабыҙ

...ыҙ сығарыуҙы өҙлекһеҙ үҫтереү ...рҙәге бораулау тәп һәм хәл итеүсе уйнай. Бораулау эшендә мин ... 20 йыл эшләйем. Ошо ваҡыт эсе... ...бер буровойҙы тиҙерәк бораулап ...ҙән тәп бурысым итеп күйҙым. ...ынан та бик күп буровойҙарҙы ...лау эшен срогынан алда тамамла...

...ҙең бригада төрөн скважинаны бораулауға күсте. Бөгөнгө көндә ... 12/18-се номерле скважинаны ... метр тәрәнлеккә бораулауҙы тейеш... Уның забойы хәҙер 400 метрҙан ... Беҙ бер генә насос менән турбина ...ында бораулайбыҙ. Беҙ өлгәшкән ...лыҡ тиҙлеге планда күрһәтелгән тиҙ... күп юғары. Февраль айы планын ... процентҡа арттырып үтәнек.

...ыш-тарҙы беҙ, оборудованиеларҙы ...ҙеүҙәрҙе файҙаланып, бораулау ...ҙе күтәреү, скважинаның геологик... мәғлүмәттәрен тәрән өйрәнеү нигеҙ... долоталарҙы ентекле рәүештә ... алыу һөҙөмтәһендә өлгәштек.

...ҙалар араһында социалистик ярыш... йәйелдерҙек. Беҙҙең бригада мас... Самариндең бригадаһы менән ... эшләй.

...ораулау процессында тоҡомдарға яра... ...ән долоталарҙы һайлап алыуға һәм ...ға зурлыҡ биреүгә ҙур иғтибар ...ҙе. Бораулай башлағас, йомшаҡ то... стволды тәүәл вертикаль хәлен... ...ҡа тайпылдырмау өсөн долотоға ...ҡлыҡты 0,5 тоннанан 7 тоннаға тик... ...генә биреҙек. Тоҡомдар ҡатылана бар... ...һын беҙ инструменттарға геологик... ...ҙарҙ буйынса күрһәтелгәнсә ...ҡлыҡты арттыра барҙыҡ.

Забойҙа долотоны бөтәнләй ашалып бөткәнсегә тиклем тоторға көрәкмәй. Бик иртә лә алыштырырға ярамай. Долотоны алыштырыу ваҡытын механик тиҙлектең киҫкен кәмеүенән белеп була. Әгәр ул сәғәтенә 1,5 — 2 метрға кәмеһә, беҙ, бораулауҙы туҡтатып, долотоны алыштырабыҙ. Беҙгә был зыян килтермәй, ә, киреһенсә, проходка тиҙлеген арттыра һына.

Билдәле булғанынса, турбобур балсыҡ эҙемләһе ярҙамында хәрәкәткә килтерелә. Беҙ һәр ваҡыт яҡшы сифатлы балсыҡ эҙемләһе булдырыуға ҙур иғтибар итәбеҙ. Уның составында ҡом күләме 0,5 — 0,7 процеттан артмай. Был турбобурҙың ремонт-ара эшләү срогын оҙайтырға мөмкинселек бира. 382-се номерле турбобурҙы беҙ ремонтһыҙ 100 сәғәт урынына 160 сәғәт эшләттек.

12/18-се номерле буровойҙы бораулағанда беҙҙең бригадаға «СП-3» маркалы яңы конструкциялағы силовой приводты ҡулланып эшләү бәхете тейҙе. Был яңы приводтың, электкелергә ҡарағанда, өстәнәктәре күп. Бөтә оборудованиелар менән бурыльщик үҙе идара итә. Ике, өс һәм дүрт дизель-моторҙы бер юлы эшләтергә мөмкинселек бира. Ә дизель-моторҙарҙы тулы күсәтендә файҙаланыу инструментте күтәреү һәм төшөрөү операцияһын тиҙләтә.

Беҙҙең бригада алдыңғы техниканы тулы күсәтендә файҙаланыу, новаторҙарҙың эш тәжрибәларен ҡулланыу юлы менән буровойҙарҙы тиҙерәк эксплуатацияға биреү өсөн көрәшә.

М. Голяков,

«Ишембайнефть» трестының бораулау мастеры.

Беҙҙең ижади уңыштарыбыҙ

Мин үҙем рационализаторлыҡ эше менән ...46 йылдан бирле шөғөлләнәм. Һәр йыл ...ым 6 — 7 рационализаторлыҡ тәкә... ...ндереп, уларҙы үҙ ҡулым менән тор... ...ашырам.

Мин рационализаторлыҡ эштә бер на... ...ға бер үҙем генә эшләмәйем. Бер... ...эшләү, мөһим бурыстарҙы коллектив ...ҙә хәл итеү — ул социалистик об... ...ның законы. Беҙ цехта комплексле ...рационализаторҙар бригадаһы ойоштороҙоҡ. ...беҙгә айырым мөһим техник пробле... ...ы ғына генә хәл итеү мөмкинлеген ...

Мәҫәлән, беҙҙең цехта яңы приборҙарҙы ...ланыштырыу өсөн өс урында өҫтәмә ...тар ҡуйыу планлаштырылғайны. Уларҙы ҡуйыу өсөн 50 мең һумдан артыҡ ...ҙемде талап итеүе инде һәм был щиттәр, ...ик күп генә производство майҙанын би..., ә урындарын тығыҙайтасаҡтар ине. ...ҙҙең рационализаторҙар бригадаһы, цех... ...ыҡ тиклем йәшәп килгән ике кон... ...ҙ щитҡә бик мөһим техник камиллаш... ...ергә инеренә, яңы приборҙарҙы шул ...тарға урнаштырғыһы. Һөҙөмтәлә өҫтәмә ...тарҙе ҡуйыуҙың кәрәге ҡалманы. Был ...ән күп аҡса һәм производство майҙанда... ...ыуҙы мөмкинлеген бирҙе.

Беҙҙең нефть эшкәртеү заводында яңы ...рборҙар өсөн 10 миллиметр ҡалынлы... ...ҙур щиттәр әлек электр дреле ...ән газорез менән киҫелә ине. Былай ...ыу хәрәкәте күп талап итә һәм ...лектр дреленән сыҡҡан осколдар беҙҙең ...ҡлау шарттарына яңғын сығыу ҡурҡыныҫ тыуҙыра. Беҙ иптәш Бородин менән ...ҙҙы ҡырҡыу өсөн махсус станок уйлап ...ыҡтыҡ. Щиттәрҙе шул станокта ҡырҡ... ...ҙемде ентекләп тикшереүебеҙгә ике тап... ...ҡлыҡты арттырҙы, эштең сифатын байтаҡ ...ҡшыртты һәм яңғын сығыу ҡурҡынысы бөтөрөлдө.

Төрөн крекинг мейесенә продукт бирә торған юғары баҫым һәм юғары әҙелек шарттарында эшләүсе регулятор бик тиҙ тотыға һәм бик тиҙ туҙып эштән сыға ине. Был хәл беҙҙең эшебеҙгә бик күп тоткарлыҡ яһап килде. Беҙ мастер Ульянов һәм Чащихин иптәштәр менән берлектә ҡойолоп эшләнгән регулятор урынына тотығыуға бирешмәй торған иң юғары сифатлы ҡоростан сүкеп эшләнгән регулятор яһаныҡ. Гидравлик һынау ваҡытында яңы регулятор технология буйынса ҡаралған 120 атмосфералы баҫымға бик әйҙәл сыҙаны. Беҙҙең иҫәп буйынса ул 280 атмосфералы баҫымға ла сыҙарға тейеш. Хәҙер шундай ук ҡоростан икенсе регулятор яһау өсөн әҙерлек алып барабыҙ. Беҙ был регуляторға гидравлик һынауҙы 280 атмосфералы баҫымда үткәргә үйлабыҙ.

Иптәш Ульянов менән икәүләп уйлап сығарған ҡоро нефть газы яғылығын тотоноуҙы тәүәл иҫәпләүҙе яҡшыртыуға һәм уны ҡулланыуҙы тәртипкә һалыуға юнәлтелгән икенсе тәҡдимем дә бик ҙур уңыш бирҙе. Был тәҡдимдә тормошҡа ашырыу беҙҙең заводҡа һәр йыл һайын бер ярым эшелон нефть продуктарына экономия яһау мөмкинлеген бирә.

Беҙҙең хеҙмәтебеҙ Ватаныбыҙҙың үҫеүәтен тағы ла нығыраҡ арттырһын һәм тормошобоҙ тағы ла күңелдәрәк, мулыраҡ булһын өсөн мин 1951 йылда ла рационализация эштәренә ҙур уңыштарға өлгәштәрегә һәм ике эшсене рационализация эшенә өйрәтергә һүҙ бирәм.

М. Фатҡуллин,

Өфө нефть эшкәртеү заводының мастеры.

Уҡытыусылар көнө

Мәғәр. Районда һәр айҙа бер тапҡыр уҡытыусылар көнө үткәрелә. Бында уҡытыусылар өсөн политик һәм фәнни темаларға лекциялар уҡыла, шулай уҡ методик темаларға сығыштар ойошторола. Бында уҡытыусылар үҙҙәренең эш тәжрибәләре менән уртаҡлашалар. Март айында булып үткән уҡытыусылар көнөндә «Тел ғилеме тураһында иптәш Сталин», «Кешелөр аңындағы капиталистик ҡалдыҡтарға ҡаршы көрәш» тигән темаларға лекциялар булды. Бында 240 уҡытыусы ҡатнашты.

С. Макарский.

Башҡорт совет әҙәбиәте һәм тыныслыҡ өсөн көрәш

Күптән түгел Башҡорт государство педагогия институтының тел һәм әҙәбиәт факультетеҙ «Башҡорт совет әҙәбиәте һәм тыныслыҡ өсөн көрәш» тигән темаға әҙәби кисә үткәрҙе. Кисәлә бөтә факультеттарҙең студенттары һәм уҡытыусылары ҡатнашты. Бында әҙәбиәт теорияһы уҡытыусыһы иптәш Миняев доклад менән сығыш яһаны.

Был кисәлә шиғырҙарҙан Рәшит Нигмәти, Кирәй Мәргән, Назар Нәжми һәм башҡа шағирҙар ҡатнаштылар. Улар үҙҙәренең тыныслыҡ өсөн көрәш темаһына арналған әҫәрҙәрен уҡыныларҙ.

Ш. Янбеков.

Мәктәп бинаһы һалына

Фәфүри районы Сәетбаба ауылында культура-ағартыу эштәре йылдан-йыл киңәйә бара. Уның урта мәктәбендә хәҙер 568 кеше уҡый. Улар өсөн һәм шулай уҡ уҡытыусылар өсөн дә тормош һәм уҡыу-уҡытыу шарттары йылдан-йыл яҡшыртыла бара.

Быйыл 350 мең һумлыҡ яңы стандарт мәктәп бинаһы һалына башланы.

Был бина һалының бөткәс, электке мәктәп бинаһы төрлө фәнни кабинеттар һәм ситтән килеп уҡыусы балалар өсөн интернат итеп файҙаланыласаҡ.

И. Мәүлетҡолов.

Эреләтелгән колхоз уҡыу өйөндә

Казанич исемендәге эреләтелгән колхоз уҡыу өйөнөн (Бөрө районы) мәҙән дә артығырағ китабы бар. Актив китап уҡыусылар һаны 200-гә яҡын. Лекторҙар группаһы ағзаларе март айында 4 доклад һәм лекция уҡынылар.

Лекторҙар группаһы быйыл һәр төрлө темаларға бөтөһө 74 доклад һәм лекция яһарға тейеш.

Ғ. Ғетиәтуллин.

Агит-культбригада колхоздарҙа

Балтач. Район культура йорто эргәһендәге агит-культбригада ошо көндәрҙә Аскын леспромхозының Талыҡ участкаһындағы Васильевка, Ҡаюм, Иҫке Утар ауылдарында булып, унда урман эшселәренә күп кенә постановка һәм концерттар бирҙе. Бында ул Мәжит Ғафүриҙең «Ҡара йөҙҙәр», Татарстандың йәш драматургы Абдулла Ахмәттең «Дуслыҡ» пьесаһын сәхнәгә ҡуйҙы.

Тамашасылар иптәш Муллағәлиев тарафынан башҡарылған татар кейҙәреп, Сафин, Нуретдинов иптәштәрҙең бейеүҙәрен һәм Арслановтың гармонда уйнауын айырыуса тыҡсынһыныу һәм ихтирам менән ҡаршы алдылар.

Китап уҡыусылар һаны арта

Аскын районының Тыйғазы ауыл Совете уҡыу өйөнән китаптар фонды йылдан-йыл үҫә. Уларҙағы китаптарҙың һаны хәҙер меңгә етә. Уҡыу өйө 20 төрлө газета һәм журналдар алдыра.

С. Ғатин.

СОВЕТ ТӨҘӨЛӨШӨ

Финанс планын ваҡытында үтәү өсөн

Йылдан-йыл үҫә барыусы Совет государствоһының бюджеты Советтар Союзының артабан нығыуын һәм беҙҙең государствобыҙ ҡороло шонон капиталистик ҡороло штан сағыштырмаҫлыҡ өҫтөн булыуын күрһәтә.

Коммунизмдың бейек төҙөлөштәре, хеҙмәтсәндәрҙең көн-күрештәрен артабан яҡшыртыу саралары халыҡ хужалығының бөтә тармаҡтарын да өҙлекһеҙ финанслрование итеп барыуҙы талап итәләр.

Шаран районының финанс работниктәре халыҡ араһында киң аңлатыу эштәрен алып барыу юлы менән аҡса туплау планын кварталдан-кварталға арттырып үтәп бараҙар. 1950 йылда ауыл һәм район бюджеттәре доходтар буйынса 101,7 процентҡа, расходтар буйынса 99 процентҡа үтәлде.

Быйыл, беренсе кварталда халыҡтан һәм колхоздарҙан аҡса туплау планы 101 процентҡа үтәлде. Шул иҫәптән, госстрах буйынса үтәлеш 100, заем һәм вкладтар буйынса 105 процент тәшкил итте.

Беҙгә аҡса туплау пландарын срогынан алда үтәүгә массовый-аңлатыу һәм өҙлекһеҙ эштәренең дөрөҫ ҡуйылыуы ҙур ярҙам итә. Мәҫәлән, ауыл хужалығы налогын һалғансыға тиклем һәр бер хужалыҡтың доходы тулыһынса һәм дөрөҫ итеп иҫәпкә алына. Халыҡҡа налог һалыуҙың тәртибе, льготаларҙың кемдәргә бирелеүе, түләү сроктары, ул налогтың ҡайҙа китеүе тураһында аңлатыла. Һәр бер ауылда налог агенте һәм налог инспекторҙары группаһын беседа үткәрәләр. Түләү ҡағыҙҙары гражданҙарға бригада йыйылыштарында тапшырылалар. Срогынан элек индерелгән аҡсаның государствоға ниндәй ҙур файҙа килтереүе халыҡҡа аңлатыла. Был метод менән эшләү налог агенттәренә генә түгел, бәлки һәр бер налог түләүсегә лә үҙ бурысын яҡшыраҡ үтәү өсөн мөмкинлек бирә. Гражданҙар кемдең күпме түләгәнлектәреп алдан белеп торалар һәм питәштәренән, күршеләренән ҡалышмаҫҡа тырышалар.

Район финанс бүлеге төҙөлгән план нигеҙендә үҙ сиратында налог агенттәре менән данми эш алып бара. Айға ике тапҡыр налог агенттәре менән производство кәңәшмәләре үткәрәбеҙ. Былдай кәңәшмәләр аҡса туплау буйынса алынған йәкләмәләрҙең үтәлеше тураһында тикшереләе, отешһеҙлектәр тәнҡитләнә һәм яҡшы агенттәрҙең эш өлгөләре уртаҡлашыла. Шунан тыш, айға икешәр тапҡыр агенттәр менән техник уҡыуҙар үткәрелә.

Беҙгә эшебеҙҙе райондың өтәкәе ойошмалары ҙур ярҙам күрһәтәлер. Район Советы исполкомы финанс бүлеге менән оператив эшләй. Айға бер тапҡыр район Советы исполкомының ултырышында аҡса туплау мәсьәләһе тикшереле. Был ултырышта финанс работниктәренән тыш ауыл Советтәре исполкомдарының председательдәре, заем уполномоченныйҙары ҡатнашалар.

Райисполкомдың хәмми контроле финанс бүлеге һәм ауыл Советтәре исполкомдары өсөн эшлекле ярҙам булып тора. Йыуа күрә, һәр бер ауыл Советында тик өйтәрәк бюджет комиссияһы яҡшы эшләй. Налог агенттәренә һәм активҡа ярҙам күрһәтә. Беҙҙең налог агенттәребеҙҙең һәр ауылда 15 — 25 кешенән торған финанс активе бар. Налог агенттәре ошо активтың аша халыҡ араһында киң аңлатыу эшен үткәрәләр. Улар налог түләүҙәрен һәм сборҙарын беренсе түләп үҙҙәре аҡса туплауҙа өлгө күрһәтәлер, башҡаларҙы ла тиҙләтергә саҡыралар.

Налог агенттәренән К. Ғәниев Дүртейле ауыл Совете), М. Зарипов (Түбән Зайт ауыл Совете), З. Абдуллин (Ерекле ауыл Совете), И. Шакиров (Шаран-башҡиҙ ауыл Совете) һәм башҡа иптәштәр аҡса туплау планын квартал һайын арттырып үтәп киләләр.

Халыҡтан түләүҙәрҙе йыйнауҙы дөрөҫ ойоштороу ин мөһим участка булып тора. Беҙҙең налог агенттәребеҙ түләүҙәрҙе йыйыр өсөн ауылдарға сығалар. Үҙҙәренең килеүҙәре тураһында халыҡҡа һәм активҡа алдан ук хәбәр итеп күялар.

Аҡса туплау буйынса ауыл Советтәренең социалистик ярышында Дүртейле ауыл Советы беренселектә алып килә. Бер йылдан артыҡ инде был ауыл Советы райисполкомының күсмә Ҡызыл Байрағын үҙенә һаҡлай. Ауыл Советы 1950 йылғы планды 110 процентҡа үтәгәйне. Быйыл, беренсе кварталда планын 112 процентҡа үтәне. Сөнки ауыл Советы хеҙмәтсәндәре араһында массовый-аңлатыу эше яҡшы күйылған. 33 кешенән торған финанс активы был тәңгәлдә зур эш алып бара. Активистар араһында ауыл Советы депутаттары, уҡытыусылар, бюджет комиссияһы ағзалары бар. Бында финанс эштәренең бөтә формалары ла өҫта ҡулланыла. Мәҫәлән, колхозсылар-ҙың дөйөм йыйылыштарында совет законының әһәмиәте, үҙ иркен менән страховать итеү, бюджеттең әһәмиәте тураһында лекциялар уҡыла. Льготалар хаҡында халыҡҡа ентекле рәүештә аңлатыла. Социалистик хужалыҡтың һуғыштан һуң ирешкән уңыштарына, коммунизмдың бейек төҙөлөштәренә арнап беседалар үткәрелә. Аҡса туплау планы һәм бюджеттең үтәлеше тураһында ауыл Советы сессияһында бер йыл эсендә дүрт тапҡыр тикшереле. Иптәш Ғәниев етәкселек иткән бюджет комиссияһының отчеттары тыңланылды. Дүртейле финансистәре һәм депутаттарының был өлгөләре эштәре башҡа ауыл Советтәренә лә таратыла. Хәҙер Түбән Зайт, Нәрәй һәм башҡа ауыл Советтәре лә дүртейлеләр кеүек эшләйҙәр.

Партия һәм хөкүмәтебеҙ тарафынан финанс работниктәре алдына бик яуаплы бурыс — Бөйөк Ватаныбыҙҙың хужалыҡ һәм культура төҙөлөшөн өҙлекһеҙ финанслрование итеүҙе тәьмин итеү бурысы ҡуйылған. Беҙ, Шаран районы финанс работниктәре, был ҙур эште намыҫлы үтәү өсөн көрәшебеҙ һәм май алды социалистик ярышын киң йәйелдерәбеҙ. Был, беҙгә финанс бурыстарын тағы ла уңышлыраҡ башҡарыу мөмкинлеген бирәсәк.

И. Әйлетдинов,

Шаран район финанс бүлеге мөдире.

Хеҙмәтсәндәрҙең жалобаларын һәм ғаризаларын карауға күберәк иғтибар итергә

Оло Теләк, Нуриман, Ғафүри һәм Миәкә райондарының күп кенә ауыл Советтәрендә хеҙмәтсәндәрҙең жалобаларын һәм ғаризаларын тикшереү эше тейешле юғарылыҡҡа ҡуйылмаған.

Күп кенә ауыл Советтәрендә ғаризалар һәм жалобалар закон менән билдәләнгән срокта ҡаралмайҙар.

Оло Теләк районының Суворо-Гомель ауыл Советына гражданҙарҙан ингән 28 ғариза һәм жалобаның 18-е 20—85 көн, Ғафүри районының Красноусол поселка Советында 8 ғариза һәм жалоба ике ай ярым ваҡыт ҡаралмай яткан.

Жалобаларҙың һәм ғаризаларҙың байтаҡ өлөшө ауыл Совете исполкомы улырышында тикшерелмәйенсә, ауыл йәки поселка Совете председателенең үҙе тарафынан ғына билдә яһала. Мәҫәлән, Нуриман районы Никольский ауыл Советына гражданҙарҙан ингән 20 жалобаның 13-ен ауыл Совете председателе үҙе генә «ҡараны», билдә яһаған.

Жалоба йәки ғариза биреүселәрҙең күптәренә уларҙың ғаризаһы буйынса нимәй ҡарар сығарылыуы хаҡында яуап бирелмәй.

Ҡайһы бер ауыл һәм поселка Советтәре етәкселәренең хеҙмәтсәндәр жалобаларына яуапһыҙ һәм бюрократтарса мөнәсәбәт итеүҙәре арҡаһында, ауыл ойошмаларының һәм учреждениеләренең эшенә булған серьез етешһеҙлектәр асылмай һәм үҙ ваҡытында бөтөрөлмәйҙәр. Оло Теләк районының Урман поселка Советына гражданин Теплов сельпо магазинынең насар эшләүе, һатыусыларҙың потребительдәргә насар мөнәсәбәте, совет сауҙаһы принциптәрен боҙоу тураһында ғариза бирә. Был сигнал буйынса магазинды өшөн тикшереп, тейешле сара күреү урынына, иптәш Тепловтың жалобаһы ҡаралмаған килеш эш ҡағыҙҙары араһына теген күйыла.

Граждандар тарафынан бирелгән жалобаларҙың күпселеге, налог буйынса льготалар юллауға ҡайтып ҡалалар. Улар ауыл йәки поселка Советына алдан ҡаралмайынса, финанс органдарына һәм Әҙерләүҙәр министерствоһының уполномоченныйҙары аппаратына ебәрелөлөр. Э жалоба биреүсегә был турала бер тәрле лә хәбәр итмәйҙәр. Миәкә районының Миәкә баш ауыл Советында эш бына шулай тора.

Ҡайһы бер ауыл Советтәре исполкомдарында эш ҡағыҙҙары һәм хужалык кенәгәләренең учеты тәртипкә һалынмаған. Был хәл, йыш ҡына вакиналарҙа, финанс һәм әҙерләүҙәр органдарының налогтар һалғанда яңылыш хәрәкәт итеүҙәренә һәм жалобалар биреүгә килтерә. Мисалға шундай бер фактты күрһәтергә мөмкин. Суворо-Гомель ауыл Советында (Оло Теләк районы) 1951 йылда, хәрби хеҙмәткәр Лысовтың семьяһына налог һалған ваҡытта, закон менән ҡаралған льготаны бирмәйенсә, ҙур яңылышлыҡ эшләйҙәр. Уның төп сәбәбе — ауыл Совете работниктәренең хужалык кенәгәһендә граждан Лысовтың Совет Армияһы сафында хеҙмәт итеүе хаҡында тейешле билдә яһамағанлыктарынан килеп сыға. Һәм шунын артабында ҙур волокитасылыҡ тыуа, хәрби хеҙмәткәр Лысов юғары партия-совет органдарына мөрәжәғәт итергә мәжбүр була.

Башҡорт АССР-ы Министрҙәр Советы был мәсьәләне үҙенең нәүбәттәге ултырышында ҡарап, Оло Теләк, Ғафүри, Нуриман район Советтәре исполкомдары етәкселәренең иғтибарын ауыл һәм поселка Советтәрендә хеҙмәтсәндәрҙең ғариза, жалобаларын ҡарауҙа йәшәп килгән серьез кәмселектәрҙе ашыҡыс бөтөрөүгә юнәлдерҙе һәм практик саралар билдәләне.

Хеҙмәтсәндәрҙең ғаризалары, жалобалары һәр бер ауыл, поселка Советында регистрацияланырға, шулай иҫәпкә алынып барылырға һәм үҙ ваҡытында тикшереле, исполкомдарҙың ултырыштарында ҡаралырға тейеш. Волокитасылыҡҡа юл куймаҫҡа, ә һәр бер ғаризаға, жалобаға хәстәрлекле мөнәсәбәт булдырырға, уларҙың һөҙөмтәларен хеҙмәтсәндәргә мотлаҡ еткерә барырға кәрәк. Ғаризаны, жалобаларҙы дөрөҫ һәм ваҡытында ҡарап хәл итеү — ул совет органдарының эшендәге етешһеҙлектәрҙе бөтөрөүгә, эште артабан яҡшыртыуға ярҙам итә.

С. Норбанғулов,

Башҡорт АССР-ы Министрҙәр Советенең эштәр башҡарыусыһы.

Бағыусылыҡ һәм трактор бригадаларының хеҙмәттәшлеген нығытырға

Колхоздарҙа хеҙмәтте дөрөҫ ойоштороу МТС тракторҙарын һәм ҡатмарлы ауыл хужалығы машиналарын, шулай уҡ колхоздарҙың производство средстволарын ...ҡ эшсе кәстәрен юғары етештереүсәнлек ...ән файҙаланыу өсөн, трактор һәм бағыусылыҡ бригадалары эштәрен дөрөҫ ...йләнештә алып барыу өсөн кәрәкле шарттарҙы тыуҙырыуҙа ҙур әһәмиәт тота. Ваҡ артелдәрҙе эреләтеү айҡанлы бағыусылыҡ һәм трактор бригадаларының *уларҙың бригадирҙәренең* роле ...ә, *производство заданиелә*рен үтәүҙә ...ҡлыҡтары арта.

Колхоздарҙы эреләтеүгә тиклем бик күп трактор бригадалары бер генә артелгә хеҙмәтләндермәне, ә, ҡағиҙә рәүешендә, бер нисә колхозды хеҙмәтләндерҙе. Былай эшләү трактор бригадаһын хеҙмәтләндереүсе колхозҙар йыш алмашынылар. Ә был, үҙ нәүбәтендә, тағылма хораларҙы файҙаланыуға әйҙәмлек тыуҙырҙы, ойоштороу ...ынан булған етешһеҙлектәр арҡаһында трактордарҙың буш тороуҙарын йыйнайты. Трактор бригадаһы бөләкәй участкаларҙа эшләргә мәжбүр булды. Был, машиналар етештереүсәнлегенең түбән булыуына алып барҙы.

Колхоздарҙы эреләтеү айҡанлы трактор бригадалары өсөн эш шарттары тамырынан үк үҙгәрҙе. Хәҙер трактор бригадаһының бер нисә колхозды хеҙмәтләндереү ваҡыттаһы булмаҫҡа. Ул бер генә колхозды хеҙмәтләндерәсәк. Ҡайһы бер зур колхоздарҙа бер йәки ике бағыусылыҡ бригадаһын хеҙмәтләндергән 2-3 трактор бригадаһы эшләйәсәк.

1951 йылда республикабыҙ МТС-тары һәм колхоздары алдында зур бурыстар тора. Улар быйыл, 1950 йылға ҡарағанда, байтаҡ зур эш башҡарырға тейештәр. Быға тиклем МТС-тарҙың машина-трактор паркының, шулай уҡ колхоздарҙың йәнле тартыу һәм эшсе кәстәренән етештереүсәнлеген ҡырҡа күтәреү менән генә өлгәшергә мөмкин.

Трактор бригадаларын *ойоштороу* яғынан нығытыу һәм уларҙың эшен колхоздарҙың бағыусылыҡ бригадалары эше менән тығыҙ дуҫлыҡта алып барыу машина-трактор паркының етештереүсәнлеген күтәреүҙең, эш сифатын яҡшыртыуҙың, эштәрҙе билдәләнгән срокларҙа үткәреүҙең һәм юғары урожай алыуға бөтә резервтарҙе ышыҡтырыуҙың хәл иткес шарты булып тора.

Трактор бригадаһы менән бергәлектә колхоздың бағыусылыҡ бригадаһы үҙенә беркетелгән участкаларҙан юғары урожай алыу өсөн бөтәһен дә эшләргә тейеш. Бының өсөн сәсеү әйләнештәре тәртибе нык һаҡлана, таҙа сортлы орлоктар әҙерләнә, тупраҡта дым һаҡлау саралары күрелә, ашламалар индереү һәм сәсеүлектәрҙе тәрбиәләү буйынса эштәр үҙ ваҡытында башҡарыла, тракторҙар һәм комбайндар һыу һәм яғылыҡ менән өҙлекһеҙ тәьмин ителә, колхоз бағыусыларында эшләгән трактористар һәм комбайнерҙар өсөн тормош шарттары тыуҙырыла.

Трактор бригадаларының хәҙер сәғәт графигы буйынса эшләүгә күсеүҙәре осорола бағыусылыҡ бригадаларында хеҙмәтте дөрөҫ ойоштороу талабы айырыуса арта. Элек тракторист, комбайнер һәм молотилка машинисы өсөн кәндәлек норма билдәләү менән сикләнелһә, хәҙер, сәғәт графигы буйынса эшләгәндә, эштең һәр сәғәттә тигеҙ алып барылыуы таҡлана. Сәғәт графигы ваҡыт иҫәбен көндәр һәм аҙналар иҫәбендә алып бармай, ә сәғәттәр һәм минуттар иҫәбендә алып бара, эштең өҙлекһеҙ алып барылыуын талап итә. Шуға күрә трактор бригадаһының сәғәт графигы буйынса ойоштороған эше ныҡ эшләүҙе талап итә, бағыусылыҡ бригадаһының һәр бер членынан ваҡытты тығыҙ файҙаланыуын һәм һәр ике бригаданың да эштә татыусылыҡын талап итә. Бағыусылыҡ бригадаһын һәр яҡлап нығытыу һәм уның трактор бригадаһы менән бергәлән эшләүен дөрөҫ ойоштороу колхозда общественный хужалыҡты һәр яҡлап үҫтереү өсөн техник һәм агрономик культураны арттырҙа күтәреүҙе тәьмин итә.

Трактор бригадаларының эштәренә яһалған аналиҙар түбәнәләрҙе күрһәтәләр: колхоздарҙа машиналарҙы файҙаланыуҙағы һәм юғары урожай алыуҙағы уңыштар тураһын-тура трактор бригадаларында эшләгән трактористар һәм комбайнерҙар эше менән бәйләнгән.

Трактор бригадаларын хәҙер сәғәт графигы буйынса эшләүгә күсеүҙәре осорола бағыусылыҡ бригадаларында хеҙмәтте дөрөҫ ойоштороу талабы айырыуса арта. Элек тракторист, комбайнер һәм молотилка машинисы өсөн кәндәлек норма билдәләү менән сикләнелһә, хәҙер, сәғәт графигы буйынса эшләгәндә, эштең һәр сәғәттә тигеҙ алып барылыуы таҡлана. Сәғәт графигы ваҡыт иҫәбен көндәр һәм аҙналар иҫәбендә алып бармай, ә сәғәттәр һәм минуттар иҫәбендә алып бара, эштең өҙлекһеҙ алып барылыуын талап итә. Шуға күрә трактор бригадаһының сәғәт графигы буйынса ойоштороған эше ныҡ эшләүҙе талап итә, бағыусылыҡ бригадаһының һәр бер членынан ваҡытты тығыҙ файҙаланыуын һәм һәр ике бригаданың да эштә татыусылыҡын талап итә. Бағыусылыҡ бригадаһын һәр яҡлап нығытыу һәм уның трактор бригадаһы менән бергәлән эшләүен дөрөҫ ойоштороу колхозда общественный хужалыҡты һәр яҡлап үҫтереү өсөн техник һәм агрономик культураны арттырҙа күтәреүҙе тәьмин итә.

Трактор бригадаларының эштәренә яһалған аналиҙар түбәнәләрҙе күрһәтәләр: колхоздарҙа машиналарҙы файҙаланыуҙағы һәм юғары урожай алыуҙағы уңыштар тураһын-тура трактор бригадаларында хеҙмәттә ойоштороу һәм эште ...ҡшыртыу өсөн колхоздарҙағы файҙаланыла торған ерҙәрҙе тулы тәртипкә килтерергә, уны сәсеү әйләнештәренең айырым баҫыуҙарындағы үҙгәрештәрҙе иҫәпкә алырға кәрәк. Был, айырым колхоздарҙың үҙенсәлектәрен генә түгел, хатта сәсеү әйләнештәрендәге айырым участкаларҙың да үҙенсәлектәрен (ныйланыу кимәлен, тупраҡ төрҙәлеген һәм башҡаларын) ныҡ иҫәпкә алып, агротехник саралары планлаштырыу өсөн талап ителә. Шулай уҡ ул, үҙ нәүбәтендә, тракторҙар эше планын дөрөҫ билдәләүгә, ауыл хужалығы эштәренең айырым осорҙарында трактор һәм бағыусылыҡ бригадаларының эштәрен бәйләнешле итеп алып барыуға ярҙам итер.

Трактор һәм бағыусылыҡ бригадаларының эштәрен тығыҙ бәйләнештә алып барыуҙы нисек ойоштороргә кәрәк? Былы ауыл хужалығы эштәренең ин яуаплы ике осорондағы — ағыҙ сәсеү һәм урожай йыйнау ваҡытындағы эштәрҙәге мисалдарҙа күрһәтергә мөмкин.

Ағыҙ осорҙа дым туплауҙағы бөтә эштәр тракторҙар һәм колхоздың йәнле тартыу кәстәре менән башҡарыла. Сөнки был эштәрҙе үткәреүҙең агротехник срогы 2-3 көн генә булып тора. Бынан һуң, трактор тупҡа һөрөлгән майҙандарҙы культивациялау, ашлыҡ сәсеү, ағыҙ һөрөү, пар күтәреү һәм башҡа эштәргә тотона. Колхоздың йәнле тартыу кәстәре ужым һәм күп йыллыҡ үлән сәсеүлектәрен яҙ тырматыу, өстәмә азыҡландырыу, ашламаларҙы һәм орлоктарҙы ташыу һәм ашлыҡ сәсеү эштәрен башҡара. Бынан тыш, колхоз менән МТС араһында төҙөлгән договорҙа күрһәтелгән ҡайһы бер участкаларҙы эшкәртеү йәнле тартыу кәстәре тарафынан башҡарыла.

Урожай йыйнау осоро тракторҙар өсөн дә, шулай уҡ йәнле тартыу кәстәре өсөн дә кәсәргәнешле эш ваҡыты булып тора. Был осорҙа бик күп эшсе кәсә тупланырға тейеш.

Был осорҙа тракторҙар комбайн менән урожай йыйнау, ҡамыл төптәрен йомшартыу, тупҡа һөрөү, механизациялаштырып һалам йыйнау, ужым сәсеүгә пар майҙанын әҙерләү, ашлыҡ һуғыу эштәрен башҡара. Колхоздың йәнле тартыу кәстәре комбайн менән урылмаған майҙанда урожай йыйнау, комбайн менән урожай йыйнауға участканы әҙерләү, комбайн ингән ташыу, государствоға инеп ташыру, арыш сәсеү өсөн баҫыуға арыш орлоғо ташыу, комбайндар урған майҙанда һалам һәм кәбәктәр йыйнау һәм башҡа эштәрҙе башҡара.

Трактор һәм баҫыусылыҡ эштәрен яраҡлы бәйләп алып барыу өсөн баҫыу эштәрен дөрөҫ планлаштырырға, тракторҙарҙың участкаларҙан-участкаларға күсеү буйынса аныҡ графиген булдырырға, МТС машиналарын өлгәләп хеҙмәтләндереүгә, йәнле тартыу кәстәрен, инвентарҙәрҙе һәм эшсе кәстәрҙе тулы файҙаланырға кәрәк.

Баҫыу эштәрендә МТС машиналарын, шулай уҡ колхоздың йәнле тартыу һәм эшсе кәстәрен юғары етештереүсәнлекле итеп файҙаланыу мәктәбенә, трактор һәм баҫыусылыҡ бригадаларының эштәрен тығыҙ бәйләнешле итеп ойоштороргә, ике бригада араһында төҙөлгән социалистик ярыш договоры был эштә ингеҙ булып ятырға тейеш.

И. Кудаяров,

ВКП(б) Өлкә Комитетенең ауыл хужалығы бүлеге мөдире урынбаҫары.

СПЕЦИАЛИСТ КӘҢӘШТӘРЕ

Уҡраға ҡаршы планлы көрәш кәрәк

Уҡраға ҡаршы планлы көрәшеүҙе тәьмин итеү өсөн уның тураһында яҡшы белергә кәрәк.

Нәмә ул уҡра? Мегәзләр әрс малдар өсөн ул ниндәй зарар килтерә һуң?

Уҡра — һыйырҙарҙың арҡа тиреһендә шешектәрҙәй йәшәгән жорт. Был шешектәр, яҙғы тәүлек йылыта башлағас та, асыла башлайҙар. Шешек эсендә ятҡан, орсоҡ башы ҙурлығындағы, паразит (жорт) март айының урталарынан башлап йәнләнә һәм шешектә тишеп сыға һәм ергә төшә. Мал ни тиклем йоғошланған булһа, уҡралар унда шуға тиклем күп була.

Уҡра мегәзләр әрс малдарға ҙур зарар килтерә, һыйыр ябыға, һөтөн кәметә. Бындай һыйырҙан алынған тиренең ни ҡалын, ҡиммәтле өлөшө яраҡһыҙлана. Бындай һыйырҙы иткә һуйғанда, уның арҡа өлөшөндәге ите ашарға ярамай, ҡан һауған була.

Совет ғалимдәренең һынауҙары буйынса, әгәр һыйырҙың арҡаһында 10 — 15 уҡра булһа, бындай һыйыр 10 — 12 процентҡа һөтөн кәметә. Шулай уҡ уҡра арҡаһында беҙҙең тире эшкәртеү промышленносебеҙ йыл һайын күп миллиондарса һум зарар күрә.

Һыйырҙың арҡа тиреһендә шешекте тишеп сыҡҡас, уҡра ергә төшә. Тупраҡта ул, ҡурсаҡ хәлендә ятып, йәнләнә һәм бөгәләк булып оса. Был — махсус һыйыр бөгәләге. Уны һыйыр күҙәүене тип тә әйтәләр. Ләйге әсе көндәрҙә бындай бөгәләктәр һыйыр көтөүҙәренән ҡалмайҙар, улар яныңда осалар. Ғәҙәттә, бөгәләк һыйырҙың тубыҡ йөнҙәренә йәбешеүсан була. Бында ул һыйырҙың тубыҡ йөндәренә йәбештереп йомортҡа һала. Был йоморткалар һаңһыҙ һеркәнән тора. Йөндәргә йәбешкән һеркәләр, 4 көн үҙғас, бәләкәй генә личинкаларға әйләнеп, тирегә бәтәләр. Личинкалар, тире аҫты яттәре буйлап, һыйырҙың ҡыҙыл үңәсенә киләләр. Унан һуң, ҡыҙыл үңәстең ите буйлап, күкрәк шаршауына үтәләр. Уның буйлап юғарыға, һыйырҙың арҡаһына сығалар. Бында һыйыр көҙәһенең тынысыраҡ урны — арҡа тиреһе аҫтында ҡышлайҙар. Шулай итеп, улар бөтә йыл буйынса һыйырҙарҙы яфалайҙар. Личинка үҙенең миграцияһы осорында һыйырҙың тиреһен яралап, нерваһын яҡырата, тынысһыҙлай. Үҙ юлында был паразит үҫә, ҙурая. Тимәк, ул һыйырҙың организмы иҫәбенә йәшәй.

Был биологик паразитҡа ҡаршы нисек көрәшергә һуң?

Иң әлек, апрель башынан башлап, һәр бер фермала һәм индивидуаль хужалыктарҙа бөтә һыйырҙарҙың, бигерәк тә таналарҙың һәм башмаҡтарҙың арҡаларын һыйпап ҡарарға, личинка ятҡан урынын табарға, бындай малдарҙы айырым иҫәпкә алырға кәрәк. Унан һуң, һәр бер 20 — 25 көндән һуң, үҫә башлаған уҡра, бармаҡтар менән икә яҡлап ҡыҫып, сығарыла һәм паразит бутылкаға йыйыла, яндырыла. Сөнки личинка ергә ташланһа, ул тупраҡта күмелеп ята ла, курсаҡланып бер ни тиклем ятҡандан һуң, бөгәләккә әйләнә. Бындай бөгәләктең ғүмере озон түгел, 7 — 10 көнлөк кенә. Шунан һуң ул үлә. Ләкин ошо йәшәүе вағытында һәр бер ана бөгәләк һыйырҙың тубығына 400 — 500 йоморткаға һалып өлгөрә.

Һыйыр уҡраһының паразитен ҡалтереү өсөн хәзер махсус дарыу ҡулланыла. Быныңөсөн гексохлоран, ДДТ һәм ББЧ исемле дарыуҙарҙан иретмә йәки май яһала. Ул йоғошланған һыйырҙың арҡаһына һөртәләр. Бындай дарыуҙар һәр бер районға һәм колхозға план буйынса таратыла.

Һыйыр бөгәләктәре күренә башлағас, һыйырҙарҙы кис һәм тәңгә генә көтөргә, өсөн көндәрҙән һалҡын һарайҙа тоторға тәҡдим итәләр. Был сара зоогигиенала бик рациональ шарттарҙың береһе булып һанала. Был осорҙа һыйырҙың тубыҡ тирәһендәге йөндәрҙе ҡайсылау за файҙалы. Былай эшләгәндә унда бөгәләк йоморткалары йәбешә алмайҙар.

1951 йылда бөтә һыйыр малын уҡранан тәзартыу өсөн планлы саралар тулыһынса тормошҡа ашырылырға тейеш.

Ветеринар врач Һ. Юлдыбаев.
Башҡортостан Ветеринария ғилми-тикшеренеү тәжрибә станцияһының ғилми сотрудниге.

Өфө ҡалаһы 3-сө номерле мәктәптең тәбиғәт бүлмәһе бар.
Һүрәттә (һулдан уңға): Уҡыу отличницалары Лариса Евдокимова һәм Релла Тайчинова тәбиғәт бүлмәһендә гөлдәр тәрбиәләйҙәр.

М. Әхмәтьянов фотоһы.

ИРКЛЕ ОБЩЕСТВОЛАР ЭШЕ

Башҡорт АССР-ы армияға булышлыҡ итеү иркле обществоһының (ДОСАРМ) II конференцияһы булып үтте.

Конференцияла отчет доклады менән сығыш яһаусы ДОСАРМ-дың Башҡорт республикаһы комитеты председателе ингән Хәлимов обществоның эшендәге ҡайһы бер уңышлыҡтарҙы күрһәтте.

— Һуңғы ике йыл эсендә, — тине докладсы, — партия ойошмаларының ярҙамында хәрби массовый эште йәйелдереү өсөн үткәрелгән күп кенә саралар беҙҙең обществола тағы ойошмаларҙың һаныһын 291-гә арттырырға мөмкинлек биҙҙе. Шул уҡ вағытта халыҡ араһында ДОСАРМ-дың маҡсатын һәм бурысын аңлатыу эше алып барыу юлы менән электән йәшәп килгән тәүге ойошмаларҙың да сафтары ныҡайтелде. Был өлкәлә Баҡалы, Баймаҡ, Бәләбәй, Дүртөйлө район ойошмалары айырыуса яҡшы эшләнеләр.

Ләкин ДОСАРМ-дың Башҡорт республика комитеты уның район комитеттәренә ҡағыҙ аша ғына етәкселек итеү менән сикләнә. Районҙарҙа республика комитетенең работниктәре бик һирәк булалар. Шул арҡала улар район комитеттәренең эшен күрмәйҙәр. Уларҙың ихтыяждарын белмәйҙәр һәм эште юлға һалыуҙа практик ярҙам күрһәтмәйҙәр.

Партияның урындағы ойошмалары ла ДОСАРМ-дың район комитеттәренең эше менән тейешенсә ҡыҙыҡһынмайҙар. Хатта ҡайһы бер районҙарҙа улар өсөн айырым бүлмә лә булдырылмаған. Партия һәм комсомол ойошмаларының ярҙам күрһәтмәүҙәре арҡаһында күп кенә районҙарҙа массовый эш бик йомшаҡ ҡуйылған һәм колхоз йәштәренең киң массаһы был обществоға аҙ ылыҡтырылған.

Массовый түңәрәктәрҙең эшен артабан йәйелдереү өсөн район комитеттәрендә материаль база етерлек түгел. Хәҙер күп кенә районҙарҙа ат спорты буйынса түңәрәктәр төҙөлгән, ләкин был түңәрәктәр өсөн ҡулланма китаптар юҡ, шулай булғас уларҙың эше тулы сифатлы була алмай, әлбиттә. Ә республика комитетеүе был турала хәстәрлек күрмәй. Түңәрәктәрҙең занятиеларе общество члендәренә ҡәнәғәтләндерә алмайҙар. Республика комитетенең вәкилдәре бер генә түңәрәктең дә занятиеһендә булғандары юҡ. Тимәк, улар занятиеларҙа булған етешһеҙлектәрҙе һәм унда ҡатнашыусыларҙың таланттарын белергә лә, төҙәтергә лә, практик ярҙам күрһәтергә лә теләмәйҙәр. Был етешһеҙлектәргә ДОСАРМ-дың Өфө ҡалаһы Киров район комитеты председателе Хохлов, Көйөргәҙе район комитеты председателе Сафиуллин, Аскын район комитеты председателе Клочихин ингәштәр айырыуса ныҡ тукталдылар.

Макеев һәм Шахов ингәштәр республика комитеты эргәһендәге лекция группаһы члендәренең обществоның тәүге ойошмаларында лекциялар, докладтар менән бик һирәк сығыш яһауҙарын күрһәттеләр.

Конференцияның делегаттары ДОСАРМ-дың эшен артабан яҡшыртыу өсөн республика комитеты работниктәренә ҡағыҙ аша ғына етәкселек итеү стилен ташларға, урындарҙа йышыраҡ булырға, киң масса менән тығыҙ бәйләнеш булдырырға, район комитеттәренең эше менән ҡыҙыҡһыныу, уларға эшлекле ярҙам күрһәтергә кәрәклеге тураһында әйттеләр.

Конференция ДОСАРМ-дың Башҡорт республика комитетенең яңы составын һайланы.

Республика комитетенең председателе итеп ингән Хәлимов һайланды.

Ә. Биишев.

Дүрт держава сит ил эштәре министрҙәре урынбаҫарҙарының эҙерлек кәңәшмәһе

ПАРИЖ, 4 апрель. (ТАСС). Сит ил эштәре министрҙәре Советенең көн тәртибен әҙерләү өсөн сақырылған дүрт держава сит ил эштәре министрҙәре урынбаҫарҙарының бөгөнгө кәңәшмәһендә СССР вәкиле Громыко председателлек итте.

Совет вәкиле өс держава делегацияһының 2 апрелдә индерелгән яңы тәҡдиме айҡанлы 2 апрелдә яһаған замечаниеларенә өҫтәмә рәүештә аңлатма бирҙе.

Өс державаның 2 апрелдә индергән тәҡдименең серьез етешһеҙлеге шунан тора, тине Громыко, дүрт державаның (СССР, АҠШ, Великобритания һәм Францияның) ҡораллы көстәрен кәметеү тураһындағы мәсьәлә ғөмүмән ҡоралланыуҙы кәметеү тураһындағы мәсьәлә менән алмаштырыла. Совет делегацияһы, тағы ошо дүрт державаның ҡораллы көстәрен кәметеү тураһындағы тәҡдимгә ҡаршы килеү ҡораллы көстәрҙе кәметеүҙән баш тартыу менән бер, тип әйтмәйенсе инде. Совет делегацияһы, сит ил эштәре министрҙәре Советенең сессияһында ғөмүмән ҡораллы көстәрҙе түгел, ә дүрт державаның ҡораллы көстәрен кәметеү тураһындағы мәсьәлә тикшерелергә тейеш, тип иҫәпләй. Билдәле бит инде, бында һүҙ дүрт держава вәкилдәре ҡатнашлығында сит ил эштәре министрҙәре Советенең сессияһын сақырыу тураһында бара. Дүрт держава министрҙәре нисек итеп барлыҡлыдарҙең дә ҡораллы көстәрен кәметеү тураһындағы мәсьәләне ҡарай алһындар. Шуға күрә беҙ, көн тәртибенең тейешле формулировкаһы менән ғөмүмән ҡораллы көстәрҙе кәметеү тураһында түгел, ә дүрт державаның ҡораллы көстәрен кәметеү тураһындағы мәсьәләне министрҙәр Совете тикшерергә һәм хәл итергә тейеш, тип иҫәпләйбеҙ.

Шулай булыуға ҡарамаҫтан, беҙ бөгөн индерә торған үҙебеҙҙең яңы формулировкабыҙҙа өс держава вәкилдәренең кайһы бер теләктәрен иҫәпкә алдыҡ. Көнбайыш держава вәкилдәре мөһим әһәмиәт биргән фекерҙәр, атап алғанда түбәндәге фекерҙәр беҙҙең тарафтан иҫәпкә алынды: әлек беҙҙең тәҡдимебеҙҙә дүрт державаның ҡораллы көстәрен кәметеү тураһындағы мәсьәләнә ҡарау айҡанлы йәшәп килгән ҡоралланыу кимәле тураһындағы мәсьәләне ҡарау хаҡында әйтелә ине. Хәҙер беҙ «айҡанлы» тигән һүҙҙе алып ташлайбыҙ һәм ике мәсьәләне әйтеп кенә үтәбеҙ. Шулай итеп, был яҡтан Совет тәҡлименә ҡаршы килергә мөмкин булмаясаҡ.

Беҙ шулай уҡ өс державаның 2 апрелдәге тәҡлименләге ошонлай етешһеҙлектәрҙе күрһәткәйнек, тине унан ары Громыко, унда Германияны демилитаризациялау тураһындағы мәсьәлә ағағҡы планға сигерелгән ваҡытта был бик мөһим тәртибендә лайыҡлы урын тейеш. Совет делегацияһы, демилитаризациялау тураһында көн тәртибенә беренсе урынға урынлаштырыйек, тип иҫәпләй.

Күрһәтегеҙ, — тине Совет беҙҙең һуңғы тәҡлимебеҙ ике килдәре тарафынан әйтелгән теләктәрҙе иҫәпкә алып эҙерләнгән.

Беҙ, тине Громыко, өс держава делегацияһы тарафынан индерелгән бик мөһим тәҡлимдәрҙе һәм өс держава вәкилдәренең тәҡлимдәре нигеҙендә төҙәтеп яңы текст менән килеүҙәрҙе өмөттө белдерергә теләр инек.

Өс держава вәкилдәренең 2 һуңғы тәҡлимдәренә ҡуйылған мәсьәләләргә килгәндә инде, делегацияһы төрлә вағытларҙа ул ләрҙә тағылыуы үтәйне һәм тине делегацияһы билдәле. Совет делегацияһы Атлантик пакт һәм ның хәрби базалары тураһында тикшереү кәрәклеге тураһында тәҡлимен яҡлап әҙерләп килә. Беҙ, был мәсьәлә серьез итеп булыуы тора, тип иҫәпләйбеҙ, Европала, Европала ғына ла түгел, ара хәлдең бутәлеүе буҙыуының төрөнә тураһын-тура тоташа.

Громыконың сығышынан һуң ярыш ябылды.

* * *

ПАРИЖ, 5 апрель. (ТАСС-ҙың хәбәрсеһе). Бөгөн СССР делегацияһы етәкселә А. Громыко иртәнге сессияла торҙо. Унда Франция делегацияһы был көнәшмәләге етәксеһе Парис делегацияһының етәксеһе Бидо, Великобритания делегацияһының етәксеһе Дэвис һәм шулай уҡ ҡатнашыусылар булдылар.

Иртәнге эш вағытында ҡатнашыусылар араһында официаль булмаған фекер алышыуҙар булды. Ошо айҡанлы был көнгә ябылған ултырыш киселгәнде.

КОРЕЯЛАҒЫ ВАҠИҒАЛАР

Халҡ армияһы баш командованиеһенен белдереүе

ПХЕНЬЯН, 5 апрель. (ТАСС). Корея халыҡ-демократик республикаһы Халҡ армияһының баш командованиеһе 5 апрелдә, Халҡ армияһы частәре Ҡытай добровольецтәре менән берлектә бөтә фронттарҙа ла дошманға ҡаршы, уның йәнле көсө һәм техникаһына ҙур юғалтыуҙар килтереү нәтиәһендә Сеул ҡалаһын алып барыуҙа дауам итеүе хәбәр итте.

Көнбайыш Германияла һуғышҡа әҙерлек

БЕРЛИН, 5 апрель. (ТАСС). АДН агентствоһының хәбәр итеүенә ҡарағанда, хәҙерге ваҡытта Боннда көнбайыш державаларҙың союзниктар верховный комиссияһы эксперттәре менән Аденауэр «хөкүмәте» вәкилдәре араһында Көнбайыш Германияла «сик буйы полицияһын» 10 мең кешенән 75 мең кешегә еткереп көсәйтеү тураһында һөйләшеүҙәр алып барыла.

«Сик буйы полицияһы» исемен йәшеренгән был моторлаштырылған ҡәрәл соединениеларҙе тәҙәүге мөхәрлем тиҙерәк тормошҡа ашырырға төҙөлә. Көнбайыш Германияның яҡтарында хәҙер ук инде офицерҙәрҙе һәм унтер-офицерҙәрҙе әйҙәтеү алып барыла.

Вьетнам Халҡ армияһының еңеүҙәре тураһында Ҡытай газетаһы

ШАНХАЙ. (ТАСС). Вьетнам Халҡ армияһының күптән түгел Красная йылғаһы тамағы районында өлгәшкән уңыштарына арналған баш мәҡәләһендә «Сяньвэньжибао» газетаһы былай тип яҙа:

Вьетнам Халҡ армияһының был еңеүҙәре ҙур әһәмиәткә эйә. Сөнки Красная йылғаһының буйы, бер яҡтан, Хайфонг-Ханой менән Лао-Кай райондары араһында үҙенә бер төрлә коридор булып тора, һәм, икенсе яҡтан, Төньяҡ Вьетнамда Французҙ ғәскәрҙәре өсөн ҙур күрһәтмә

Был эш бөтмәгән әле

Был икәүҙән-икәү генә һөйләшеп киләшеүгә өлгәшкән кешеләр — Башҡортостан республика махсус клиника больницаһының терапия бүлеге врачы К. И. Киселева һәм Көйөргәҙе районының Таймас ауылынан килгән ике бала әсәһе Ғәрифә Усманова ине. Береһе взятка алыу маҡсатында, икенсеһе бала тыуҙырыуҙан ҡотолоу маҡсатында йәшерен аборт яһарға килешәләр һәм был Өфөлә клиника больницаһында эшләнә.

Ләкин беҙҙең илебеҙҙә эсә булыуҙың ҙур бәхетен аңларға теләмәгән әсәнең һәм кеше ғүмере иҫәбенә үҙенә өҫтәмә байлыҡ йыйыу артыҡһын ҡыуған врач Киселеваның иҫәптәре ҡыйыҡлыҡҡа осрай. Ҡараҡтарса эшләнгән аборт һөҙөмтәһендә әсә булыр кеше ҡаты ауырый һәм врач Киселева күнелһеҙ булып бөтеүе мөмкин булған үҙҙәре башлаған ошо эштә ситтә ҡотолоп ҡалыу өсөн тиҙ генә ашығыс ярҙам машинаһын сақыртып, Усмановаға уйҙырма ауырыу күрһәтеп яҙылған ялған бюллетен биреп, уны акушер-гинекология клиника больницаһына озата. Һәм енәйәт эшләүгә килешкән кешеләр был юлы ла уртаҡ тел табалар: Усманова аборт яһау тураһында бер кемгә, бер нәмә әйтмәҫкә тейеш, гинекология клиникаһынан сығыу менән ул яңынан Киселеваға килергә тейеш була, Киселева йәшерен юл менән дауалауҙы дауам иттереүгә йөкләмә ала.

Ләкин взяткa алыу һәм бала яратмау нигеҙендә килеп тыуған был килешеүҙең аҙаҡ йәшәмәй. Врач Киселева бынан һуң ауырыу турында ишетергә лә теләмәй, Усмановаңы дауалау өсөн яныңан больницаға ҡабул итеүҙән баш тарта, телефон аша «беҙҙең больницала уның эше бөткән инде» тип кенә яуап бирә. Врач Киселеваның был фекере менән килешеп булмай. Әле эш бөтмәгән, һүҙ суд органдарына бирелергә тейеш.

А. Хөрмәт.

КИРБЕС ЗАВОДЫ

Көйөргәҙе районы эреләтелгән «1 Пятилетка» колхозы ҡалдыҡтарҙан ҡиммәтле стандарт тиштә кирбес заводы төҙөгөйнеләр. Завод бер йылда колхоз төҙәлөштәрә өсөн 70 мең кирбес эшләп сығарҙы. Быйыл кирбес эшләп сығарыу өс тапҡырға арттырыласаҡ.

Төҙәлөш бригадалары өсөн курс үткәрелде

Шаран. Күптән түгел районда эреләтелгән колхоздарҙың төҙәлөш бригадалары етәкселәре өсөн ике аҙналыҡ курс үткәрелде. Был курста төҙәлөш техниктәре Герасимов һәм Бойко ингәштәр бригадирҙәрҙе төҙәлөш эштәренең элементарь ҡағиҙәләре һәм техникаһы менән таныштырҙылар.

Бынан башҡа район Советы эргәһендәге ауыл-колхоз төҙәлөше бүлеге мөдире ингән Шәрәфетдинов «Коммунизмдең бөйөк төҙәлөштәре» тигән һәм башҡа темаларға лекциялар һөйләне. Курста бөтәһе 18 кеше уҡыны.

И. Абдуллин.

АУЫЛ ХУЖАЛЫҒЫ АЛДЫНҒЫЛАРЫНЫҢ ЭШ ӨЛГӨЛӘРЕН БӨТӘ КОЛХОЗДАРҒА ЕТКЕРӘЙЕК!

Партия Үҙәк Комитетенең февраль Пленумы ҡарарын һәм төбиғәтте үҙгәртеп ҡороу планын тормошҡа ашырыу һөҙөмтәһендә республикабыҙ колхоздарында яңы ҡадрҙар етештереләләр, алдынғыларҙың ҡаны көндән-көн үҫә һәм киңәйә бара. 1947 йылда Башҡортостанда ауыл хужалығында юғары урожай үҫтереүҙә һәм артель хужалығының башҡа өлкәләрендә өлгәшкән уңыштары өсөн 806 кеше хөкүмәт ордендәре һәм медалдәре менән наградланды. Шул иҫәптән 14 кешегә Социалистик Хеҙмәт Геройы исеме бирелде. Үҙған 1950 йылда ауыл хужалығы алдынғылары сафтары тағы ла артты.

Мәсетле районында «Йондоҙ» колхозының бағыусылыҡ бригадаһы бригадирҙә ингәш Юнусов 1950 йылда 146 гектар арыштың һәр гектарынан 21-әр центнер, 177 гектар һолонон һәр гектарынан 20-шәр центнер урожай алды. Хәйбулла районы «Красное знамя» колхозының агрономы ингәш Калмацкий 122 гектар бойҙайҙың һәр гектарынан 20,2-шәр центнер урожай үҫтереүгә өлгәште. Янаул районы «Искра» һәм Күтәрсен районы «16 партсъеҙд» колхоздарының бағыусылыҡ бригадалары бригадирҙәре Копев, Якименко ингәштәрҙең һәм башҡа йәҙҙәрҙә алдынғыларҙың эш өлгөләрен күрһәтергә мөмкин. Улар ғән хәзаныштарын һәм алдынғы тәжрибәләрҙе ижади ҡулланыу аша беҙҙең социалистик ауыл хужалығыбыҙҙағы яңы резервтарҙе асыплар, ул резервтарҙе тулыһынса файҙаланыуҙың дөрөҫ методтарын күрһәтәләр.

Алдынғыларҙың был тәжрибәләрен тәрән өйрәнеп башҡа бригадаларға һәм колхоздарға күсереү, уларҙы практик ҡулланыу, иген селекте хеҙмәт итештереүсәнлеген тағы ла күтәреү район ауыл хужалығы булектәренең, МТС-тарҙың, партия һәм совет органдарының мөһим бурысы булып тора.

Республикала күп кенә колхоздарҙа партия ойошмалары һәм колхоз правлениеларе ғән хәзаныштарын һәм алдынғы тәжрибәләрҙе производствоға индереүҙә инициативалы эш күрһәтәләр. Мәҫәлән, Шаран районы «Түңәрәк» колхозы председателе, СССР Верховный Совете депутаты ингәш Котлошин производство алдынғыларының сафын киңәйтеүгә, алдынғы тәжрибәләрҙе өйрәнеүгә ҙур иғтибар бирә. Һөҙөмтәлә колхоз йыл һайын юғары урожай үҫтерә. 1950 йылда бында арыштың һәр гектарынан 20-шәр центнер, картофтың һәр гектарынан 305-әр центнер, мал азығы сөгөлдөренең һәр гектарынан 415-әр центнер урожай алынды. Бағыусылыҡ бригадаһы бригадирҙәре Әхмәтшин, Сәйтғәрәев ингәштәр был колхоздың новаторҙары булып тораҙар.

Ҡыҙғаныҫҡа ҡаршы, әле республикабыҙҙың күп кенә колхоздарында, айырым райондарҙа ауыл хужалығы алдынғылары менән регуляр эш алып барылмай, уларҙың уңыштарын үҫтереү буйынса ҡәрәкле саралар күрелмәй. Һөҙөмтәлә гүзәл тәжрибәләр юҡҡа сығалар, ә алдынғылар, кәнәлек ярҙам булмау сәбәпле, ижади эштән туҡталып ҡалалар.

Баҡалы районы «Яңы шишмә» колхозының техник культуралар үҫтереүсе звеноводы ингәш Мария Боярова ҡоролоҡло булған 1948 йылда картофтың һәр гектарынан 250-шәр центнер, киндерҙең һәр гектарынан 6,5-әр центнер орлоҡ урожайы үҫтереп алды. Был тәжрибәләр башҡа колхоздарға күсерелергә тейеш ине. Ләкин район ауыл хужалығы бүлеге һәм уның агрономдары быны эшләмәнеләр. Һөҙөмтәлә хужалыҡ яғынан ҙур әһәмиәтле булған был тәжрибә онотолоп ҡалды, артабан үҫтерелмәне.

Оло Теләк районы Куйбышев исемендәге колхоз 1949 йылда 150 гектар клевер сәсеүлегенең һәр гектарынан уртаса 2,8-әр центнер, шул иҫәптән, 26 гектарҙың һәр береһенән 4,8-әр центнер, 6 гектарҙың һәр береһенән 5,5-әр центнер орлоҡ урожайы алды. Был колхоздың новаторҙары 1950 йылда ла клевер буйынса юғары урожай үҫтерҙеләр. Ләкин, туныһы ғәжәп, Оло Теләк районы етәкселәре һәм агрономдары был колхоздың эш тәжрибәләрен клевер үҫтереүсе башҡа колхоздарға күсереү саралары күрмәйҙәр. Шуға күрә Оло Теләк районы 1950 йылда клевер орлоғонан урожай алыу планын үтәмәне.

Республикабыҙҙа колхоздарҙы әреләтеү уңайы менән, уларҙағы ойоштороу-хужалыҡ нығынан нығытыу бурысы килеп баҫҡан хәҙерге вағытта, совет ғәне хәзаныштарын һәм алдынғы тәжрибәләрҙе производствоға индереү эше бик ҙур роль уйнай. Район ауыл хужалығы бүлектәренең һәм МТС-тарҙың специалистәре алдынғы тәжрибәләрҙе әреләтелгән колхоздарҙың хужалыҡ тармаҡтарына ижади индереүҙе яҡшы ойоштора алалар һәм ойоштороҫҡа тейештәр ҙә. Сөнки әреләтелгән колхоздарҙа был саралар ҙы киң ҡулланыу өсөн мөмкинлектәр бик ҙур.

Алдынғы тәжрибәләрҙе пропагандалау ҙур әһәмиәткә эйә булып тора. Партия һәм хөкүмәтебеҙ был эшкә айырыуса ҙур иғтибар бирәләр. Республика Ауыл хужалығы министерствоһында пропаганда управлениеһенең ойоштороловы быны асыҡ күрһәтә. Ләкин ғән хәзаныштарын һәм алдынғы тәжрибәләрҙе массалаштырыуҙы тик пропаганда юлы менән генә алып барыу маҡсатҡа өлгәшеүҙе тәьмин итеп өткәрә алмай. Шуға күрә район ауыл хужалығы бүлектәренең һәм МТС-тарҙың агрономдары, зоотехниктәре, агролесомелиораторҙары, механиктәре колхоздар өсөн 1951 йылға төҙәлгән планда алдынғы тәжрибәләрҙе производствоға мотлаҡ индереүҙе ҡарарға тейештәр. Был өлкәлә Бүздәк район ауыл хужалығы бүлегенең баш агрономы ингәш Исланов эше өлгө булып тора ала. Бында, мәҫәлән, люцернаны орлоҡ өсөн йәй сәсеүҙең әһәмиәтен тәжрибәләрҙә һынап ҡараҫаҡ, районда был сара хөкүмәт планы тәртибендә колхоздарға өткерелде.

Социалистик ауыл хужалығын артабан күтәреү өсөн көрәштә иген селекте һәм малсылыҡ алдынғылары колхозда әлегәсә бик күп резервтар файҙаланылмауын асыҡ күрһәтәләр. Совет ғәне хәзаныштарын һәм алдынғы тәжрибәләрҙе колхоздар һәм совхоздар производствоһына киңерәк индереү — хәҙер бөтә общественностең бик мөһим эше.

А. Әхмәров,
Башҡортостан бағыусылыҡ ғилми-тикшеренеү станцияһының ғилми сотрудниге.

Бөгөн театрҙарҙа һәм кинолоҙа

Башҡорт государство опера һәм балет театрында — «ДУБРОВСКИЙ».
«Октябрҙә» — «ШТРАФ МАЙҘАНЫ».
«Салауатта» — «ЯЛАНДА».
Матросов исемендәге кинотеатрҙа «ЧАПАЕВ».

БЕЛДЕРЕҮ

Өфө тимер юлы Глуховская станцияһындағы МГБ санаторийһе төҙәлөш инженерҙәр, техниктар, прорабтар һәм десятниктар, төҙөүселәр һәм техниктар, хеҙмәт һәм эш хаҡы буйынса инженерҙәр һәм техниктар, плановиктар, нормировщиктар, төҙәлөш механизмдәре һәм автомобиль эштәре буйынса механизаторҙар, механиктар, такта ярыу, тимер эше һәм төҙәлөш механизмдәре буйынса мастерҙар, балта оҫталары, столярҙар, шоферҙар, котельщиктар, дизелистар, автослесарҙар, автомеханиктар, йорт төҙәү технорукы, төҙәлөш специальностәре булған эшселәр, төрлө эшселәр, өлкән бухгалтерҙар, уның ярҙамсыһы һәм бухгалтерҙар талон ителә.

Эшкә ҡабул ителәүселәр торлаҡ майҙаны һәм коммуналь хеҙмәттәндәре менән тәьмин ителәләр.

Белешмәләр өсөн һәм хат менән түбәндәге адрес буйынса мөрәжәғәт итергә.

Өфө тимер юлының Глуховская станцияһы, МГБ-ның төҙәлөш бүлеге.
Өфө ҡалаһы Ленин урамы, 9-сы номерле йорт, 7-се квартира Зеркиске сәғәт 5-тән алып 7-гә тиклем.

Редакцияның адресы: Өфө ҡалаһы, Карл Маркс урамы, 25. Телефон номерҙәре: редактор урынбаҫары — 2-83-87, секретариат — 2-78 48, партия тормошо һәм пропаганда бүлектәре — 2-72-26, ауыл хужалығы һәм промышленность бүлектәре — 2-86-29, совет төҙәлөше һәм информация бүлектәре — 2-80-49 хеҙмәтсәндәр хаттары, культура һәм тормош бүлектәре — 2-90-22.

Редактор F. F. FAĞA[illegible]

П02426 Өлкә газеталары издательствоһы типографияһы. Тиражы 25.00[illegible]

Бөтә илдәрҙең пролетарийҙәре, берләшегеҙ!

КЫЗЫЛ БАШКОРТОСТАН

ВКП(б)-ның Башҡортостан Өлкә һәм Өфө ҡала комитеттары, Башҡорт АССР-ы Верховный Совете һәм хеҙмәтсәндәр депутаттарының Өфө ҡала Совете органы.

32-СЕ ЙЫЛ СЫҒА.

1951 йыл
№ 69 (8786)
8
АПРЕЛЬ
йәкшәмбе

хаҡы 20 тин

БӨГӨНГӨ НОМЕРҘӘ:

Куйбышев өлкәһе нефть промышленносе эшселәренән, мастерҙәренән, инженерҙәренән, техниктәренән, ғилми работниктәренан һәм хеҙмәткәрҙәренән.

ССР Союзы Министрҙәр Советы Председателе иптәш Иосиф Виссарионович Сталинға (1-се бит).

ПРОМЫШЛЕННОСТЬ ҺӨМ ТРАНСПОРТ АГИТАТОРҘАРЫНЫҢ РЕСПУБЛИКА КӨНӘШМӘҺЕ (2-се бит).

ҺӘЛ АҒЫЗЫУ — ГОСУДАРСТВО ЭҺӘМӘТЕНДӘГЕ МӨҺИМ ЭШ. Н. Ртищев.— Уткән йылғы хаталарҙы кабатламаҫҡа (3-се бит).

Х. Бодростдинов. — Яман йылғала навигацияға әҙерлек нисәр (3-сө бит).

В. Митюгов. — Һәл ағызыу эшен срогынан алда тамамлау өсөн (3-сө бит).

АУЫЛ СОВЕТЕ ПРЕДСЕДАТЕЛДӘРЕ ТРИБУНАҺЫ. В. Кулаков. — Общественный мәсьилыгты үҫтереү өсөн көрәштә ауыл Совете (3-сө бит).

РЕДАКЦИЯҒА ХАТ. Б. Ишкилдин. — Кинокартиналар регуляр күрһәтелмәй (3-сө бит).

И. Абдуллин. — Бәләбәй районында (4-сө бит).

Ю. Звягин. — Халҡ-ара күҙәтеү (4-сө бит).

Бонн хөкүмәтенең террористик саралары айҡанлы Германия коммунистар партияһының белдереүе (4-сө бит).

Кореялағы вәҡиғалар (4-сө бит).

Һәл ағызыуҙы ҡыҫҡа срокта һәм юғалтыуһыҙ үткәрергә

Һәл ағызыу эше — ағас әҙерләү кампанияһының иң яуаплы һәм хәл иткес осоро ул. Бөтә сезон буйынса колхозсыларҙың, даими урман эшселәренең фиҙакәр хеҙмәттәре менән әҙерләнгән күп һандағы ағас был осорҙа һыу менән ағызылып затондарға килтерелә, һалланып пристандәргә, тәҙәләү урындарына озатыла.

Быйылғы сезондың һәл ағызыу кампанияһы айырыуса мөһим һәм яуаплы. Быйыл задание үткән йылға ҡарағанда күп артыҡ. Ул бер миллион кубометрҙан ашып китә. Әҙерләнгән ағастарҙың ҙур ғына өлеше коммуникацион бейек тәҙәләттәре өсөн өбәрәләр. Был һәл ағызыусылар өсөн ҙур ғорурлыҡ.

Республикабыҙҙың бөтә хуҙалыҡ тармаҡтарында хеҙмәтсәндәрҙең халҡ-ара солидарлыҡ көнө — Беренсе Май хөрмәтенә социалистик ярыш йәйелдереле. Леспромхоздар, һәл ағызыу конторалары коллективтәре был мәктәулы ярышҡа ҡушылып, шулай уҡ үҙҙәренә бик мөһим һәм конкрет бурыстар алдылар. Ҡыуғынды, һәл ағызыуҙы ҡыҫҡа срокта һәм һис бер юғалтыуһыҙ үткәреү был мәктәулы ярыштың йөкмәткеһе булып тора. Ҡыуғынсылар, һалсылар быйылғы сезонды — коммунизмдең бейек тәҙәләттәре навигацияһы тип ҙур ғорурлыҡ менән атайҙар.

Быйыл яҙ иртә һәм бәрәкәт килде. Күп көнә урыҫтарҙа һәл ағызыу конторалары бик йылғаларҙа навигацияны башлап ебәрҙеләр. Үҙән, Кама, Кама һыуҙарына күп көнә ағас төшәрелде лә инде.

Уразбахты һәл ағызыу контораһы навигацияны яҡшы әҙерлек менән ҡаршыланы һәм был коллективҡа ҡыуғынды. Һәл ағызыуҙы ҡыҫҡа срокта һәм уңышлы башҡарыу өсөн ҙур мөмкинлек тыуҙыра. Бында эшселәр өсөн дәйәм ятаҡтар тәҙәп ҡуйылған, азыҡ-түлек, промышленность тауарҙары базаларға етерлек һанда килтерелгәндәр. Контора етәкселәре ағастарҙы яҙған һыуға төшәреүҙә, һалларҙа механизмдәрҙе кеп файҙаланалар.

Навигация — сезонлы эш. Шуның өсөн республикабыҙҙың леспромхоздары, һәл ағызыу конторалары етәкселәре, бөтә һәтсылар, ҡыуғынсылар уны уңышлы үткәреү өсөн ҙур активлек менән эшләргә бурыслылар. Әммә, ҡыҙғанысҡа ҡаршы, күп көнә урындарҙа әҙерлек эштәрендә бик ҙур етешһеҙлектәр йәшәй әле.

Шул айҡанлы һәл ағызыу конторалары, леспромхоз коллективтәренән үткән йылғы хаталары тураһында нисә төшәреп китеү урынһыҙ булмаҫ. Үҙган йыл Ҡапаникольск, Танып, Яман йылға, Архангел һәм башҡа леспромхоздар, һәл ағызыу конторалары навигацияның срогын һуҙыулар, йылғаға төшәрелгән ағастарҙы тиҙ арала затондарға, пристандәргә килтереп еткереү сараһын күрмәнеләр. Шул аркала күп меңәрҫә кубометр ағас юғалып ҡалды һәм государствоға бик ҙур зыян килтерелде.

«Башлесосплав» тресы, леспромхоз, һәл ағызыу конторалары работниктәре, район партия, совет ойошмалары быйыл уткән йылғы хаталарҙан үҙҙәренә тейешле һығымта яһарға һәм уларҙың кабатланыуына юл ҡуймаҫҡа тейеш инеләр. Әммә, күп көнә урында эш һәман да үҙ ағышына ташлырылған хәлдә ҡалыуҙа дауам итә. Быны ошондай факт. Быйылғы навигацияла бик ҙур урын алып тороусы Аҡйҙел һәл ағызыу контораһында әҙерлек эштәре бөгөнгә тиклем тамамланмаған. Бында кәмәләр, багорҙар етешмәй. 15 мең кубометрҙан артыҡ ағас кабул итеп алынмаған да. Был контора быйыл беренсе башлап Ләмәҙе йылғаһының үргә ағында ҡыуғын үткәрә. Ләкин был яңы урында бер шундәй мелиоратив саралар эшләнмәгән.

Танып, Яман йылға, Нуриман һәм башҡа леспромхоздарҙың етәкселәре шулай уҡ һәл ағызыу эшендә бороға алмаусылыҡ күрһәтәләр. Нуриман леспромхозында эшселәр тәьминәтенә иғтибар итмәйҙәр. Тәьминәт бүлеге (начальнигы Чирков) һалсылар өсөн кәрәкле тауарҙарҙы алдан ташып куйыуҙы ойоштормаған.

1951 йылдың навигацияһы үҙган йылдарҙан бик нык айырыла. Быйыл яҙ бик иртә һәм бәрәкәт килде. Тиҙҙән бөтә урында боҙ китеү һәм һыуҙың кинәт артыуы көтөлә. Шуға күрә һалсылар коллективтәре йылғаларҙың ташҡын көсөн үҙ ваҡытында файҙаланып ҡалыуға әлгәрәргә тейештәр. Навигация эшенә һәр төрлө һуҙыуҙар, күҙғала алмаусылыктар зарарлы һәм һәләкәтле ваҡиға булып тора. Шуға күрә уңай күренештәргә үҙ ваҡытында ҡырҡа сик куйылырға тейеш.

Техника хеҙмәт етештереүсәнлеген күтәреүҙә һәм кешенең хеҙмәтен сәләйтеүҙә тәп средство. Навигация осорона механизмдәрҙе кин файҙаланыуға айырыуса әһәмиәт бирелергә тейеш. Һалдау машиналары, бульдозорҙар, судноҙар бөтәһе лә эшкә ҡушылһын. Йылғаларҙағы ҡурҡыныслы урындарҙы хәҙерҙән үк билдәләргә һәм уларҙы кәртәләп алырға, йырындарға пекеттәр куйырға кәрәк.

Навигацияны үткәреүгә леспромхоздарҙың дәйәми эшселәре менән бергә, күп көнә һанда колхозсылар ҙа илыҡтырылалар. Республикабыҙҙың райондары быйыл һәл ағызыу һәм ҡыуғынға күп көнә эшсе көстәре бүлергә тейештәр. Ләкин был бурыҫты үтәү һис тә ҡәнәғәтләнерлек түгел әле. Оло Тәләк, Федоровка, Помаҙуҡа, Нуримән, Матрай һәм башҡа бик күп көнә районҙар бөгөнгә тиклем участкаларға бер көнә лә эшсе ебәрмәгәндәр. ВКП(б) райкомдары һәм район Совете исполкомдары эшсе көстәре бүлеү буйынса билдәләнгән задәнисәнә үтәлеүен һис шикһеҙ тәьмин итергә бурыслылар.

Яҙ үҙенен тулы хоҡуҡында. Быйа бөгөн-иртәгә йылғалар ташып боҙҙар китәсәк. Быйылғы йылдың үҙсәлектәренә иҫәпкә алып, навигацияны уңышлы үтәү өсөн бөтә көс тупланырға тейеш. Ҡыуғынсылар, һалсылар араһында социалистик ярышты, агит-массовый эште киң йәйелдереп, уларҙың нәҙәр көсөн коммунизмдең бейек тәҙәләттәре башланыу йылы навигацияһын уңышлы үткәреүгә тупларға кәрәк. Һәл ағызыу кампанияһы государство әһәмиәтенәләге мөһим эш. Уны ойошҡан рәүештә һәм һис бер төрлө юғалтыуһыҙ үткәреү өсөн көрәш — һәр бер урман эшселәнен, инженер-техник работниктән, партия, профсоюз ойошмалары етәкселәренен намыҫ бурысы ул.

Башҡорт АССР-ы Министрҙәр Советында

1951 йылда орлоктарҙы яровойлаштырыу тураһында

Башҡорт АССР-ы Министрҙәр Совете ошоларҙы билдәләй: орлоктарҙы яровойлаштырыуҙың урожайҙы күтәреү эшендә ҙур эффектле сара булыуына ҡарамаҫтан, күп көнә райондарҙың район Советтәре исполкомдары, район ауыл хуҙалығы бүлектәре һәм МТС-тары тарафынан был бик мөһим сараға етерлек тиклем иғтибар бирелмәй. Шуның һөҙөмтәһендә 1950 йылда бөртекле ашлыҡ культураларының орлоктарын яровойлаштырыу планы үтәлмәй ҡалды.

Бәләбәй, Воскресен, Дыуан, Зианчура, Илеш һәм Күгәрсен райондары колхозларында яровойлаштырыу планы бары тик 6 — 13 процентҡа гына үтәлде.

Быйыл да Ҡариүҙел, Бөздәк, Белокатай һәм башҡа күп көнә райондарҙың колхозларында орлоктарҙы яровойлаштырыуға әҙерлек эше һис тә кәнәғәтләнерлек куйылмаған.

1951 йылға ауыл хуҙалығы эштәренә государство планы менән билдәләнгәнсә орлоктарҙы яровойлаштырыу планының һис шикһеҙ үтәлеүен тәьмин итеү маҡсатында, Башҡорт АССР-ы Министрҙар Совете түбәндәге ҡарарҙы ҡабул итте:

1. Район Советтәре исполкомдарының председателдәренә, район ауыл хуҙалығы бүлектәре мөдирҙәренә һәм МТС директорҙарына ошоларҙы эшләргә мәжбүр итергә:

а) бишкә көн срок эсендә яровизаторлыҡ-семләргә өсөн инструктаж үткәрергә, колхоздарҙың бер бөтәнә бөртекле ашлыҡ культуралары һәм картоф орлоғон яровойлаштырыу эшен практик рәүештә күрһәтеүҙе ойоштороргә; һәр бер бағыуҫылыҡ бригадаһы өсөн бер яровизатор булдырыу иҫәбенән сығып эш итергә;

б) һәр бер колхозда кәрәкле биналарҙы әҙерләүҙе, термометр һәм яровойлаштырыу өсөн кәрәкле башҡа инвентарҙе алыуҙы тәьмин итергә; колхоздарға орлоктарҙы ағыулау өсөн кәрәкле ағыу-химикаттар килтереүҙе һәм уларҙы орлоҡ ағыулау буйынса булған инструкцияға ярашлы рәүештә файҙаланыуҙы тәьмин итергә;

в) эштәрҙе ойошторбу өсөн һәм орлоктарҙы яровойлаштырыуға етәкселек итеү өсөн һәр бер агрономға бер төркөм колхозды беркетергә, яровойлаштырыу планының үтәлеүе һәм яҡшы сифатлы булыуы өсөн персональ яуаплылыҡты уларға йөкмәтергә;

г) орлоҡ яровойлаштырылыуҙы яҡшы сифатлы итеп үткәреү һәм яровойлаштырылған орлоктар сәсеү өсөн яуаплылыҡты: район буйынса район ауыл хуҙалығы булегенен баш агрономына, а МТС ҡарамағындағы зоналар буйынса — МТС-тарҙың өлкән агрономдарына йөкмәтергә.

2. Район Советтәре исполкомдарының председателдәренә колхоздарҙа һәр бер культура өсөн орлоҡ яровойлаштырыу планын иң яҡшы агротехник срокларҙа үтәүҙе, һәр бер колхоздың тупраҡ-климат үҙенсәлектәренә иҫәпкә алып эш итергә мәжбүр итергә.

Куйбышев өлкәһе нефть промышленносе эшселәренән, мастерҙәренән, инженерҙәренән, техниктәренән, ғилми работниктәренан һәм хеҙмәткәрҙәренән

МӨСКӨҮ, КРЕМЛЬ

ССР Союзы Министрҙәр Советы Председателе

иптәш Иосиф Виссарионович СТАЛИНҒӘ

Ҡәҙерле Иосиф Виссарионович!

Беҙ, Куйбышев өлкәһе нефть промышленносенең эшселәре, мастерҙәре, инженерҙәре, техниктәре, ғилми работниктәре һәм хеҙмәткәрҙәре, һеҙгә, совет халҡының һәм бөтә прогрессив кешелектең гениаль юлбашсыһы һәм учителәһе, сысын йөрәктән сыҡҡан яҡлылыҡ сәләм ебәрәбеҙ һәм оҙаҡ йылдарға һаулыҡ теләйбеҙ.

Совет халҡы Ленин — Сталин партияһының һылапланған етәкселегенә бөйөк илебеҙҙә коммунизм төҙөү тураһында һеҙҙең тарихи күрһәтмәләрегеҙҙе үтәүҙә ҙур ғөнүҙәргә өлгәште. Һуғыштан һуңғы сталинсе биш йыллыҡ план срогынан алда үтәлде. Волгала, Днепрҙа һәм Ауғ-Дарьяла коммунизмдың гигант төҙөлөштәрен ҡороу башланды, судноҙар йөрәй торған Волга-Дон каналын төҙөү тамамлана.

Халҡ хуҙалығының йүгәтле үҫеше нигеҙендә илебеҙ хеҙмәтсәндәренең материаль көн-күреше йылдан-йыл тайпылышһыҙ яҡшыра бара. Беҙ азыҡ-түлек һәм промышленность тауарҙарына государственың ваҡлап һатыу хаҡтарын яңынан — түбән буйынса дүртенсе тапҡыр арзанайтыу тураһында Партия һәм Хөкүмәт ҡарарын төрөн ҡәнәғәтләнеү менән ҡаршыланыҡ.

«Правда» хәбәрсеһе менән беседала һеҙ, иптәш Сталин, бөтә донъяла общественное фекерен тулҡынландырыусы төп тышҡы политик мәсьәләләргә тулы һәм асыҡ яуаптар бирҙегеҙ. Англия-Америка һуғыш тотҡарлыусыларының енәйәтсел махинацияларын фаш иттегеҙ, тыныслыҡ өсөн артабанғы көрәш программаһын билдәләнегеҙ һәм һуғыштың котәлгесез булып тормауына, ныҡлы һәм даими көрәш менән ныҡлы һәм оҙаҡҡа һуҙылған тыныслыҡты яулап алыу мөмкин икәнлеге тураһында бөтә донъяларҙы миллионлаған ябай кешеләрҙең йөрәктәренә ышаныс индерҙегеҙ.

СССР Верховный Советенең икенсе сессияһы тарафынан ҡабул ителгән тыныслыҡты яҡлау тураһындағы Законды беҙ бөтә совет халҡы менән бергә, бер күңелдән хуплайбыҙ.

Партия, Хөкүмәттең һәм һеҙҙең, иптәш Сталин, көнүәлек яҙламыҫыҙ һәм хәтерлегеҙ арҡаһында Куйбышев өлкәһенән нефть промышленносе һуғыштан һуңғы биш йыллыҡ йылдарында байтаҡ үҫте һәм яңы техник нигеҙҙә танымаҫлыҡ булып үҙгәрҙе.

Нефтселәрҙең яңы ҡалалары һәм поселкалары үҫеп сыҡты, йыл һайын нефть промышленносенең яңы предприятиелә рә сафҡа индерелә. Хеҙмәтсәндәрҙең материаль көн-күреше яҡшыра.

Һуғыштан һуңғы биш йыллыҡта үҙ эшебеҙгә йомғаҡ яһап, беҙ Куйбышев өлкәһе нефтселәренен, бөтә совет халҡы кеүек үк, һуғыштан һуңғы биш йыллыҡ планды һәм 1950 йылғы планды срогынан алда үтәүҙәре тураһында һеҙгә, Иосиф Виссарионович, белдереүебеҙ менән шатбыҙ.

Куйбышев өлкәһендә нефть сығарыу 1950 йылда, 1946 йылға ҡарыштырғанда, 2,6 тапҡырға, газ сығарыу — 1,5 тапҡырҙан ашыуырағҡа һәм нефть скважиналарын бороулау 4 тапҡырҙан ашыуырағҡа артты. Нефть эшкәртеү 2,8 тапҡырға артты. Биш йыллыҡ йылдарында нефть һәм газ промыслалары һәм заводтары государствоға пландан тыш 53,8 миллион һумлыҡ накопление бирҙеләр.

Нефть промышленносендә үтәлгән төҙөлөш-монтаж эштәренен күләме 1950 йылда, 1946 йылға ҡарыштырғанда, 6 тапҡырға артты.

Үткән биш йыл эсенлә 200 мең кеҙрәт метр яңы торлаҡ майҙаны төҙөлдө һәм эксплуатацияға индерелде, 97 культура һәм кон-күреш учреждениеһе төҙөлдө һәм эксплуатацияға тапшырылды.

Һуғышҡан һуңғы биш йыллыҡ йылдарында беҙҙең өлкәлә күп кенә нефть һәм газ яткылыктары асылды.

1950 йылда, 1949 йылға ҡарағанда, нефть 19 процентҡа, газ — 9,3 процентҡа артығырағ сығарылды, нефть 76 процентҡа күберәк эшкәртелде, үтәлгән бороулау эштәре күләме 33 процентҡа һәм төҙөлөш-монтаж эштәре күләме 70,8 процентҡа арты.

Ләкин беҙ өлгәшелгәндәр менән тыныслаһын ҡала алмайбыҙ. Үҙебеҙҙең эшебеҙҙәге етешһеҙлектәрҙе асыу һәм бөтәреү иң мөһим бурыстарҙың береһе булып тороуын, большевистик тәнкитте һәм үҙ-үҙенде тәнкитләүҙе йәйелдермәй торон, алға табан хәрәкәт итеүҙең булмауы, үҫештән булмауы тураһында һеҙҙең күрһәтмәләрегеҙҙе беҙ һәр ваҡыт хәтерҙә тотабыҙ.

Беҙ һәр бер предприятиенең, аныҡ, ритмле эшләүенә, производствоның һәм эш урынының юғары культураһына, яңы техниканы һәм хеҙмәтте ойоштороуҙың алдынғы методтарын индереүгә өлгәшмәнек әле. Беҙҙе государство планын үтәмәүсе, экономия һәм хуҙалыҡ нәфен индереү өсөн тейешенсә көрәш алып бармаған предприятиелар ҙа бар әле.

1951 йылда беҙ булған етешһеҙлектәрҙе бөтәреү өсөн, бороулау һәм нефть сығарыу планҙарын, нефть продуктарын эшләү, промышленность тармаҡларын, торлаҡ йорттарын һәм культура кон-күреш учреждениеларен хәрәкәткә индереү планҙарын срогынан алда үтәү өсөн бөтә көсебеҙҙе һалаҫаҡбыҙ.

Яңылыҡты тойоу, һеҙ, хәҙерге Иосиф Виссарионович, өйрәткәнсә, совет кешеләренең кимәттә сифаты ул. Беҙ, техник прогресс мәсьәләләре менән тағы ла тәрәнерәк шөғөлләнәсәкбеҙ, булған резервтәрҙе тулыһынса файҙаланыу, техниканы тулыһынса файҙаланыу өсөн артабан көрәш алып барасаҡбыҙ, бөтә предприятиелә рҙең дә ритмле һәм рентабелле эшләүенә өлгәшәсәкбеҙ, производство культураһын һәм уны ойоштороуҙы арымай-талмай күтәрәсәкбеҙ.

Башҡорт АССР-ы нефтселәренен 1951 йылғы планды срогынан алда үтәү өсөн социалистик ярышҡа сакырыуын ҡайнар яҡлап һәм ҡабул итеп, үҙ резервтәребеҙҙе һәм мөмкинлектәребеҙҙе иҫәпләп, беҙ үҙебеҙгә түбәндәге социалистик йөкләмәләрҙе алабыҙ.

„Куйбышевнефть“ берекмәһенең предприятиелә рө буйынса

1. 1951 йылғы планды арттырып үтәргә һәм 1950 йылға ҡарағанда нефть сығарыуҙы 18,5 процентҡа арттырырға, пландан тыш 35 мең тонна нефть бирергә.

2. Эксплуатацион һәм разведка бороулауы буйынса 1951 йылғы государство планын срогынан алда үтәргә.

1951 йылда проходканың дәйәм планының 60 процентен турбина ысулы менән бороуларға.

3. Төп нефть яткылыктарында икә стволлы һәм икә стволлы-юнәлдерелгән кустовой бороулауҙың яңы методын индерергә.

4. 1951 йылда өс яңы нефть яткылығын асырға һәм нефть биреүсе яңы ете майҙанды тәрән разведкаларға.

Нефть эшкәртеү заводтары буйынса

1. Нефть эшкәртеү буйынса государство планын срогынан алда, 1951 йылдың 21 декабренә үтәргә.

Тонок нефть продуктарын етештереү буйынса планды 1,5 процентҡа арттырып үтәргә һәм сырҙынан тонок нефть продуктарын алыуҙы 1951 йылдың планына ҡарағанда 1,5 процентҡа түбәнәйтергә.

2. Хеҙмәт етештереүсәнлеген 1951 йылдың планына ҡарағанда 3 процентҡа күтәрергә.

3. Сырҙының һәм нефть продуктарының производствола юғалыуын план нормаларына ҡарағанда бер процентҡа кәметергә.

4. План нормаларына ҡарағанда, 0,5 процент яғыулыҡҡа, 3 процент электр энергияһына һәм 3,5 процент реагенттәргә экономия яһарға.

5. Нефть эшкәртеүҙең яңы технологик процестәрен үҙләштерергә һәм яңы сортлы нефть продуктарын етештерә башларға.

6. Нефть продуктарының үҙенә тәшәү хаҡын планға ҡарағанда 1 процентҡа кәметергә, пландан тыш 3 миллион һумлыҡ табыш бирергә.

7. 800 эшсене өҙерләргә һәм ҡайтанан өҙерләүҙе үткәрергә.

Төҙөлөш ойошмалары буйынса

1. Төҙөлөш-монтаж эштәренең йыллыҡ планын 21 декабргә үтәргә һәм бөтә промышленность объектларын хөкүмәт тарафынан билдәләнелгән срокларҙа эксплуатацияға тапшырырға.

2. Торлаҡтар һәм культура кон-күреш объектларын төҙөүҙең йыллыҡ планын срогынан алда, 21 декабргә үтәргә. 1951 йылда 74,800 квадрат метр яңы торлаҡ майҙанын һәм 29 культура кон-күреш учреждениеһен эксплуатацияға тапшырырға.

3. Машиналарҙы, механизмдәрҙе һәм оборудованиеләрҙе тулыһынса файҙаланырға, уларҙы файҙаланыуҙың директивалы уртаса прогрессив нормаларын үтәргә һәм төҙөлөштәге күп хеҙмәт талап итеүсе бөтә эштәрҙе механизациялара.

4. Промышленность предприятиелә рендә изделиелә рҙе һәм конструкциялар ҙы таҫы ла күберәк етештереү, төҙөлөштәрҙә тик уларҙа монтаж яһау һәм йыйнау юлы менән төҙөлөш-монтаж эштәрен индустриалаштырыу кимәлен күтәрергә.

5. Эшселәрҙең хеҙмәт етештереүсәнлеген 1951 йылдың планына ҡарағанда төҙөлөш-монтаж эштәрендә 3 процентҡа һәм промышленность предприятиелә рендә 8,9 процентҡа үҫеүен тәьмин итергә.

6. Төҙөлөш-монтаж эштәренең үҙенә төшәү хаҡын планға ҡарағанда бер процентҡа һәм промышленность продукцияһының үҙенә төшәү хаҡын 4,7 процентҡа арзанайтырға.

Алдығыларға тиңләшеү — беҙҙең тормошобоҙҙоң һәм эшебеҙҙең законы. Куйбышевтәге государственың Ленин орденлө подшипниктар заводы коллективенең колдектив стахановсы эш тәжрибәһе иптәшебеҙҙә, беҙ, Куйбышев нефтселәре, нефть һәм газ промыслаларының, бороулау контораларының, заводтарҙың һәм төҙөлөштәрҙең коллектив стахановсы эшкә күсеүе буйынса эштәрҙе киң йәйелдерергә йөкләмә алабыҙ.

1951 йылда «Ставропольнефть» тресының бөтә нефть промыслаларының һәм предприятиелә ренен, нефть эшкәртеү заводтарының һәм нефть промышленносенең башҡа предприятиелә ренен коллектив стахановсы хеҙмәткә күсеүенә өлгәшәсәкбеҙ.

1951 йыл эсенлә беҙ завод, промысла һәм бороулау оборудованиеһен, металл кырҡыусы станоктарҙы, төҙөлөш механизмдәрен, транспорт средстволарын һәм энергетик оборудованиене социалистик һаҡлыҡҡа алырға йөкләмә алабыҙ.

Илебеҙҙә коммунизмдең гигант төҙөлөштәрен ҡороу буйынса йәйелдерелгән эштәр айҡанлы бөтә совет халҡының инҙәп күтәренкелеге менән рухланған килеш, беҙ, нефтселәр, донъяла иң ҙур Куйбышев гидроэлектростанцияһын төҙөргә бөтә тәр ярҙамды күрһәтергә йөкләмә алабыҙ.

Беҙ ауыл хуҙалығы эштәрен уңышлы үтәү һәм социалистик бағыуҙарҙы һуғарыуҙы тәрмошҡа ашырыу буйынса Куйбышев өлкәһенен колхоздарына һәм МТС-тарына шефлыҡ ярҙамын күсәйтергә йөкләмә алабыҙ.

Большевиктар партияһы, ҡәҙерле Иосиф Виссарионович, һеҙҙең тарафтан рухландырылып, беҙ бөтә совет халҡы менән бергә, коммунистик төҙөлөш уңыштарын нығытмалы һәм фиҙакәр рәүештә арттырасаҡбыҙ, бөтә донъяларҙы тыныслыҡтың ышаныслы терәге — беҙҙең һәйбәтле социалистик Тыуған илебеҙҙең көүәтен нығытасаҡбыҙ.

Беҙ һеҙҙе, ҡәҙерле Иосиф Виссарионович, алынған социалистик йөкләмәләрҙе намыҫ менән үтәйәсәгебеҙгә ышандырабыҙ.

Йәшәһен совет халҡының бөтә еңеүҙәрен рухландырыусы һәм ойоштороусы — Ленин — Сталин партияһы!

Йәшәһен беҙҙең бөйөк социалистик Тыуған илебеҙ!

Йәшәһен беҙҙең бөйөк юлбашсыбыҙ һәм учителебеҙ иптәш **Сталин!**

Куйбышев өлкәһе нефть промышленносе эшселәренен, мастерҙәренен, инженерҙәренен, техниктәренен, ғилми работниктәренен һәм хеҙмәткәрҙәренен йыйылыштарында тикшереләре һәм ҡабул ителде.

„Халҡтар араһында тыныслыҡты нығытыу өсөн“ халҡ-ара сталинсе премия комитетендә

5 һәм 6 апрелдә Мәскәүҙә академик Д. В. Скобельцын председателлегендә «Халҡтар араһында тыныслыҡты нығытыу өсөн» халҡ-ара сталинсе премия комитетенен ултырышы булды.

Иосиф Виссарионович Сталинға 70 йәш тулыуы айҡанлы 1949 йылдың 20 декабрендә СССР Верховный Советы Президиумының Указы менән «Халҡтар араһында тыныслыҡты нығытыу өсөн» булдырылған халҡ-ара сталинсе премиялар юнәлдағы теләһә ниндәй ғәҙәттән тыш граждандарына, уларҙың политик, дини һәм раса айырмалыҡтарына ҡарамаҫтан, тыныслыҡты нығытыу өсөн көрәш эшендә күренекле хеҙмәттәре өсөн йыл һайын 5 — 10 премия — «Халҡтар араһында тыныслыҡты нығытыу өсөн» халҡ-ара сталинсе премия комитеты тарафынан билдәләнелә.

Халҡ-ара сталинсе премия менән наградланған кешеләр халҡ-ара сталинсе премия лауреаты дипломын, И. В. Сталин рәсеме төшерелгән, күкрәккә ҡуя торған алтын медаль һәм 100 мең һум күләмендә аҡсалата премия алалар.

Халҡ-ара сталинсе премия комитетенен ултырыштарында Комитет Председателе академик Д. В. Скобельцын, председателдең урынбаҫарҙары — Ҡытай фәндәр академияһының президенты Го Мо-Жо һәм яҙыусы Луи Арагон (Франция), комитет члендәре — Лондон университетенен профессоры Джон Бернал (Англия), шағир Пабло Неруда (Чили), Лозань университетенен профессоры Ян Дембовский (Польша), яҙыусы Бернгардт Келлерман (Германия), академик Михаил Садовяну (Румыния), совет яҙыусылары А. А. Фадеев һәм И. Г. Эренбург ҡатнашты.

Комитет үҙенен ултырыштарында 1950 йыл өсөн халҡ-ара сталинсе премияларҙы тапшырыу тураһында киләсәк тәҡдимдәрҙе ҡараны һәм был мәсьәлә буйынса ҡарар ҡабул итте.

Түбәндә 1950 йыл өсөн «Халҡтар араһында тыныслыҡты нығытыу өсөн» халҡ-ара сталинсе премиялар биреү тураһында комитеттең ҡарары игълан ителә.

1950 йыл өсөн „Халҡтар араһында тыныслыҡты нығытыу өсөн“ халҡ-ара сталинсе премиялар биреү тураһында

„Халҡтар араһында тыныслыҡты нығытыу өсөн“ халҡ-ара сталинсе премиялар комитетенең 1951 йыл 6 апрель ҡарары

Тыныслыҡты һаҡлау һәм нығытыу өсөн көрәш эшендә күренекле хеҙмәттәре өсөн донъяларҙы төрлө илдәрҙең демократик кешеләренән түбәндәге вәкилдәренә «Халҡтар араһында тыныслыҡты нығытыу өсөн» халҡ-ара сталинсе премиялар бирергә:

1. **Жолио-Кюри** Фредерикка — колледж де Франс профессоры, Франция фәндәр академияһының члены.
2. **Сун Цзин-Линга** — Ҡытай халҡ йәмғиәте ассоциацияһы председателе.
3. **Джонсон Хьюлеттка** — Кентербери соборының настоятеле (Англия).
4. **Коттон Эженига** — Франциянын Тәньяғында Эколь Нормальден (юғары нормаль мәктәп) почетлы директоры.
5. **Моултон Артурға** — Протестан Эпископ (АҠШ).
6. **Пак Денайға** — Корея халҡын-ҡыҙарының демократик союзы председателе.
7. **Хара Эрибертоға** — министр (Мексика).

Комитет председателе
Д. В. СКОБЕЛЬЦЫН.

Комитет председателенең урынбаҫарҙары
ГО МО-ЖО (Ҡытай).
ЛУИ АРАГОН (Франция)

Комитет члендәре:
ДЖОН БЕРНАЛ (Англия)
ПАБЛО НЕРУДА (Чили)
ЯН ДЕМБОВСКИЙ (Польша)
БЕРНГАРДТ КЕЛЛЕРМАН (Германия)
МИХАИЛ САДОВЯНУ (Румыния)
А. А. ФАДЕЕВ (СССР)
И. Г. ЭРЕНБУРГ (СССР)

1951 йыл, 6 апрель.
Мәскәү ҡалаһы.

Промышленность һәм транспорт агитаторҙарының республика кәңәшмәһе

4—6 апрелдә Башҡортостандың промышленность предприятиеләрендә һәм транспортында эшләүсе алдынғы агитаторҙарҙың республика кәңәшмәһе булып үтте. Кәңәшмәлә ватанташтарыбыҙ, Башҡортостандың промышленность предприятиелә-рендә һәм транспортында массовый политик эштең торошо һәм уны тағы ла яҡшыртыуҙа агитаторҙарҙың бурыстары тураһында ВКП(б) Үлкә Комитеты секретаре итеп тәғәйенләнгән **Сәғбәтталовтың** докладын тыңланылар. Уның һүҙ «Туймазынефть» тресының беренсе промысла партия ойошмаһы секретаре **Тадәйко**, Өфө тимер юл үҙәкле партия ойошмаһы секретаре **Удалов**, Өфө электр оборудованиелә-ре заводы партия ойошмаһы секретаре **Набиуллин** итәғәт үҙ коллективларында агит-массовый эштең торошо тураһында эш тәжрибәләрен уртаҡлашып, өҫтәмә доклад менән сығыш яһанылар.

Көн тәртибенең беренсе мәсьәләһе буйынса доклад яһауы ВКП(б) Үлкә Комитеты секретаре итеп Сәғбәтталов үҙ докладының башында Советтәр Союзының эске һәм халыҡ-ара хәленә туҡталып үтте.

— Бөгөн, — тине докладсы, — коммунизмдың еңеүе өсөн көрәштең бөйөк эпоха-һында, сталинсы эпоха-ла йәшәйбеҙ. Иптәш Сталиндың генераль алдан күреп биләләүе буйынса беҙҙең илебеҙҙә социализмдан ҡапыл-ап коммунизмға күсеү үҙенә-лә-үҙе тормошҡа ашырыла. Маркизм-ленинизмдың бөйөк идеялары интеграль тормошлыҡ, демократия һәм социализм лагере бөтә донъяла яңынан-яңы еңеүҙәргә ҡолаҡ.

Империалистар капитализм системаһының котолғоһоҙ емерелеүе яҡынлашыуын күреп, ҡораллануҙы артыраны ҡыуҙы, һуғыш әҙерлектәрен артҡандан-артҡа-ны ҡыҙыуҙырҙы. Улар халыҡтарҙың ирекһеҙлеге, ҡанһыҙлыҡ, ҡараңғылыҡ, ҡорбан булыу, ҡырылыу, ҡайғы-хәсрәт, ҡаҙаларҙы ҡабатлауҙы ваҡытында ҡабул иткән Советтар Союзы, Ленин—Сталин партияһы этәкселегендә коммунистик төҙөлөштөң яңынан-яңы еңеүҙәрен яулап ала.

Докладсы, коммунизмға барыу юлындағы тарихи еңеүҙәрҙең асыҡ миҫалы итеп һуғыштан һуңғы бөгөнгө биш йыллыҡ планың уңышлы үтәлеүен һәм илебеҙ халыҡ хуҡалығының ҡәүәтле рәүешкә үҫеүе совет халҡына коммунизмдың бөйөк төҙөлөштәрен башҡарға мөмкинлек биреүен күрһәтә. Башҡортостан промышленносе-нең ғайәт зур темптар менән үҫеүе тураһында туҡталғандан һуң, иптәш Сәғбәттәлов, был үҫешкә ирешеү өсөн көрәштә хеҙмәткәндәрҙе мобилизовать итеүҙә агитаторҙарҙың хеҙмәттәре зур булды, тип билдәләй.

— Республикабыҙҙың промышленность предприятиелә-рендә һәм транспортында, ти докладсы, 21 меңдән артыҡ агитатор эшләй. Уларҙың күбеһе массаларҙы ойоштороусылар булып тора-лар. Агитаторҙарҙың был армияһына таянып, партия ойошмалары агитацион-массовый эштең яңы күтәрелештең төйнәк иттеләр. Был күтәрелеш Советтәргә быйыл жыш үткәрелгән һайлауҙар осоронда асыҡ күҙәтәлде. Бурыс һайлауҙар кампанияһы осорондағы агитацион-массовый эште дәйемләштереүҙең һәм уны артабанға эшкә ныҡлыуҙың тора.

Республикабыҙҙағы агитацион-массовый эштәрҙең торошона туҡталып, докладсы, хуҡалыҡ эше менән политик эште оста бәйләп алып барған партия ойошмалары тураһында һөйләне. Улар иҫәбенә Белорет металлургия комбинаты, «Туймазынефть» тресының беренсе промыслары, Белорет кирпес-сыбыҡ заводы һәм башҡа ҡайһы бер предприятиелә-рҙең партия ойошмаларын индерҙе. Белорет металлургия комбинатында, ти ул, 152 агитатор эшләй, уның тыңлаусылары 32 кешенән докладсылар һәм лекторҙар группаһы төҙәтелә-не. Завод парткомы агитаторҙар менән системалы рәүешкә йәмәткеле эш алып бара. Агитаторҙарҙың семинарҙарында политик һәм производство темаларына докладтар һәм агитация эше алып барыуҙың методик мәсьәләләре ҡуйып тикшерелә. Комбинат эшселәре өсөн цехтарҙа ойыма бер тапҡыр политик, тәбиғи-фәнни һәм производство темаларына докладтар һәм лекциялар буға. Үҙған йылда ошондай 593 доклад һәм лекция үткәрелде, уларҙы 75 мең кеше тыңланы. Комбинатта агитацион-массовый эш конкрет бурыстарға бәйләп алып барыла һәм эшселәрҙе социализмдың ирешкә йәлеп итеүгә юнәлтелә. Бында эшселәрҙең 93,4 процен-ты ирыш менән солғап алынған. Комбинатта яҡшы үтеп ойоштороған күргәҙмә агитацияның да тап маҡсаты социалистик ирешкә, производство планын артырып үтәүҙе тәьмин итергә юнәлтелгән. Партия ойошмаһының бөтә был массовый-политик эше уңышлы һөҙөмтәләр бирҙе. Комбинат 1950 йылда металлургтың бөтә тармаҡтары буйынса планды срогынан алда үтәүҙе һәм суйыш прокатҡа 1946 йылға тарағанда, бер ирымдан артығыраҡҡа һәм 1940 йылға ҡағыштырғанда, ике тапҡырға артырҙы.

Уның һүҙ, докладсы, Өфө тимер юлы партия ойошмаларының агитацион-массовый эшенә анализ яһаны.

Тимер юлында күпселек агитаторҙар үҙҙәренең эштәрен хеҙмәт дисциплинаһын нығытыуҙы, бик һөҙөмтәле эшләтеүҙе һәм кешеләр хәрәкәтен үҫтереүҙе, вагондар әйләнешен тиҙләтеүҙе һәм кешеләр хәрәкәтенең хәүефһеҙлеге өсөн көрәшкә, пассажирҙарҙы хеҙмәтләндереүҙе яҡшыртыу бурыстарына бәйләп үткәрәләр.

Стәрлетамаҡ йүк тейәү һәм бушатыу контораһы агитколлективы агитацион-массовый эште бик яҡшы үтәнә. Был коллективтың агитаторҙары Карпов, Васильев һәм башҡа иптәштәр үҙҙәре производствоға ҡағылғандарын ғына түгел, ә бөтә производствоны яҡшы белергә, үҙе шул производствоның алдынғы кешеһе булырға тейеш. Мин комсомолсылар-ҙың торған колоннаға етәкселек итәм һәм үҙ ишемде намыҫ менән башҡарам. Партия ойошмаһы тарафынан бирелгән темалар буйынса беседалар үткәргәндә, тыңлаусыларҙы конҙолек эш нормаларын яҡшы сифатлы итеп, арттырып үтәргә саҡырам һәм был өлкәлә үҙемдең эш тәжрибәмде лә һөйләп бирәм.

Кәңәшмәлә ватанташтарыбыҙ агитатор итеп **Смирноф-тың** (Өфө ҡалаһы) сығышын ҙур ҡыҙыҡһыныу менән тыңланылар. Иптәш Смирнов агитколлективҡа партия етәкселеге, агитаторҙар осоронда регуляр рәүешкә семинарҙар үткәрелеүе тураһында әйткәнҙән һуң, агитатор булып эшләгән осоронда үҙенең идея-политик кимәлен күтәреү өсөтөндә нисек эшләүе тураһында һөйләне.

— Мин производствоға,—тине ул, — ете йыллыҡ мәктәп белеме менән килеп индем. Ләкин, партия һәм профсоюз ойошмалары ярҙамында, производствоны айырылмайынса ун йыллыҡ мәктәпте уңышлы тамамларға өлгөштөм. Хәҙер Өфө авиация институтында уҡыған торон уҡыйым. Мин агитация эшенең искусствоһына әйләндырға, үҙемдең белем кимәлемде даими рәүешкә күтәрергә тырышам.

— Бөҙҙең Ишембай тимер юл станцияһы, — тине агитатор иптәш **Абдушкин**, — йәки тейәү һәм бушатыу буйынса беренсе кварталдың планын срогынан алда үтәне. Станция коллективе ҡышҡы осорға үҙ ваҡытында әҙерләнеп, поездар тотҡарлыҡһыҙ оҙатылды һәм маневр эштәре әҙәмләне. Бында, агитатор булыуыбыҙ сифатында, беҙҙең дә хеҙмәтебеҙ бар. Беҙ, агитаторҙар, политик, производство һәм техник темаларға үткәрелгән беседаларҙы тимер юлсылар алдында торған бурыстарға тығыҙ бәйләп үткәрәбеҙ.

Өфө телефон аппаратуралары заводы агитаторы иптәш **Мухина** яҡшы үткәрелгән агитацион-массовый эштең нисек итеп хеҙмәт итештереүсәнлеген күтәреүгә йоғонто яһауы тураһында һөйләне. Завод партия ойошмаһы, — тине ул, — эшселәр, инженер-техник работниктар һәм хеҙмәткәҙҙәр араһында политик-тәрбиә эштәренә ҙур иғтибар бирҙе. Шуның һөҙөмтәһендә завод хәҙер рентабелле эшләүсе предприятие булып өҫөрелде.

— Мин агитатор булыуым сәфәтенә, — тине Белорет металлургия комбинаты агитаторы иптәш **Бобров**, — алдынғыларҙың тәжрибәһен пропагандлауға серьез иғтибар бирәм. Был — хеҙмәт итештереүсәнлеген күтәреүгә, сифат күрһәткестәрен яҡшыртыуға һиҙелерлек ярҙам итте.

Красноусол былма заводының алдынғы агитаторы иптәш **Ишморатов** эшселәр араһында политик, производство һәм техник темаларға мәҡсатҡа юнәлтелгән үткәрелгән беседаларҙың ныҡлы һөҙөмтәләр биреүе, транспорт цехындағы етешһеҙлектәрҙе бөтәреүҙә лә ҙур ярҙам иткәнлеге тураһында һөйләне. Һәм һүҙен практик мисалдар менән ныҡытты.

— Беҙҙең Өфө нт комбинаты, — ти үҙенең сығышында иптәш **Орловская**, — ҙур уңыш-тарға өлгөштө. Пыллыҡ һәм квартал планын арттырып үтәп беҙ ВЦСПС-тың һәм район Советә башҡарма комитетенең күсмә Ҡыҙыл Байраҡтарын яулап алдыҡ. Был уңыштар үҙҙәренең генә килмәне. Бигенән ә әлеҙ, цехтарҙа агитацион-массовый эштәрҙе, социалистик ярышты киң йәйелдерҙек. Бында күргәҙмә агитацияһы ла ҙур роль уйнаны. Производстволағы күрһәткестәр регуляр рәүешкә стена газеталарында, боевой листоктарҙа яҡтыртылды. Яҡшы башланғыстарҙы бөтә коллективтан дөстәнеһе итеү өсөн тырыштыҡ һәм быға өлгөштөк.

Черниковск ҡалаһы фанера комбинатының агитаторы иптәш **Мәкроусов** партия ойошмаһы тарафынан бирелгән почетлы поручениене үҙенең нисек башҡарыуы тураһында һөйләне.

— Ҡайһы бер агитаторҙар, — тине ул, — был яуаплы эште тейешенсә баһалап өткермәйҙәр, хатта ҡайһы ваҡыт үҙҙәренең агитатор булыуҙарын да онотаҙар. Был — ҙур етешһеҙлек. Мин быға бер ваҡытта ла юл ҡуймайым, эште конкрет план нигеҙендә алып барам. Беседаларҙы партия ойошмаһы тарафынан бирелгән темалар буйынса үткәрәм. Шулай уҡ идея-теоретик кимәлемде күтәреү, техник һәм экономик белемгә әйҙә булыу өсөн тырышам. Сөнки шунан башҡа мәсьәләләрҙең алдында баҫырыу булмай.

Иптәш **Савельев** Өфө тикта ҙырыу заводы партия ойошмаһы агитаторҙар эшенә нәсәр төкселек иткәнен өсөн бик ғүзәл төңкөнәлә.

— Беҙҙең заводта,—тине ул, — агитацион-массовый эш кампанияләр уңайында ғына үткәрелә. Төрө йәки был кампания үтеү менән агитация эштәре туҡтала. РСФСР һәм БАССР Верховный Советтәренә һайлауҙарҙан һуң агитаторҙарҙың семинарҙары, кәңәшмәләре үткәрелмәй. Партия ойошмаһы беҙҙән эш талап итмәй. Беҙҙең заводтың бик ҙур клубы бар. Ләкин партия ойошмаһы уның файҙаланмай. Клубты эшселәр һәм хеҙмәткәҙҙәр менән культура-массовый, политик-тәрбиә эштәре үткәреүҙең үҙәге итеү өсөн көрәшмәй. Бында ВКП(б)-ның Ленин район комитетенең пропаганда һәм агитация бүлеге лә төйәлде. Ул партия ойошмаһынан агитаторҙар менән эште яҡшыртыуҙы талап итмәй.

Стәрлетамаҡ ҡалаһының Ленин исемендәге станоктар төҙәү заводы агитаторы иптәш **Садовский** былай тине:

— Партия ойошмаһы миңә әле күптән түгел генә производствоға килгән, тәжрибәле иптәштәрҙең ярҙамына мохтаж булған йәш эшселәр араһында агитация эштәре алып барыуҙы тапшырҙы. Мин үҙем туранан-тура производствола эшләгәнлектән, йәш эшселәргә бик яҡын торам. Уларҙың нимәләр менән ҡыҙыҡһыныуҙарын бик тиҙ белем һәм барлыҡ хәлдәрҙе лә, ҡайһы ваҡыт үҙҙәренең агитатор булыуҙарын да онотаҙар. Был — ҙур етешһеҙлек. Мин быға бер ваҡытта ла юл ҡуймайым, эште конкрет план нигеҙендә алып барам. Беседаларҙы партия ойошмаһы тарафынан бирелгән темалар буйынса үткәрәм. Шулай уҡ идея-теоретик кимәлемде күтәреү, техник һәм экономик белемгә әйҙә булыу өсөн тырышам. Сөнки шунан башҡа мәсьәләләрҙең алдында баҫырыу булмай.

Иптәш **Савельев** Өфө тикта ҙырыу заводы партия ойошмаһы агитаторҙар эшенә нәсәр төкселек иткәнен өсөн бик ғүзәл төңкөнәлә.

— Беҙҙең заводта,—тине ул, — агитацион-массовый эш кампанияләр уңайында ғына үткәрелә. Төрө йәки был кампания үтеү менән агитация эштәре туҡтала. РСФСР һәм БАССР Верховный Советтәренә һайлауҙарҙан һуң агитаторҙарҙың семинарҙары, кәңәшмәләре үткәрелмәй. Партия ойошмаһы беҙҙән эш талап итмәй. Беҙҙең заводтың бик ҙур клубы бар. Ләкин партия ойошмаһы уның файҙаланмай. Клубты эшселәр һәм хеҙмәткәҙҙәр менән культура-массовый, политик-тәрбиә эштәре үткәреүҙең үҙәге итеү өсөн көрәшмәй. Бында ВКП(б)-ның Ленин район комитетенең пропаганда һәм агитация бүлеге лә төйәлде. Ул партия ойошмаһынан агитаторҙар менән эште яҡшыртыуҙы талап итмәй.

Стәрлетамаҡ ҡалаһының Ленин исемендәге станоктар төҙәү заводы агитаторы иптәш **Садовский** былай тине:

— Партия ойошмаһы миңә әле күптән түгел генә производствоға килгән, тәжрибәле иптәштәрҙең ярҙамына мохтаж булған йәш эшселәр араһында агитация эштәре алып барыуҙы тапшырҙы. Мин үҙем туранан-тура производствола эшләгәнлектән, йәш эшселәргә бик яҡын торам. Уларҙың нимәләр менән ҡыҙыҡһыныуҙарын бик тиҙ белем һәм барлыҡ хәлдәрҙе лә, ҡайһы ваҡыт үҙҙәренең агитатор булыуҙарын да онотаҙар. Был — ҙур етешһеҙлек. Мин быға бер ваҡытта ла юл ҡуймайым, эште конкрет план нигеҙендә алып барам. Беседаларҙы партия ойошмаһы тарафынан бирелгән темалар буйынса үткәрәм. Шулай уҡ идея-теоретик кимәлемде күтәреү, техник һәм экономик белемгә әйҙә булыу өсөн тырышам. Сөнки шунан башҡа мәсьәләләрҙең алдында баҫырыу булмай.

Иптәш **Савельев** Өфө тикта ҙырыу заводы партия ойошмаһы агитаторҙар эшенә нәсәр төкселек иткәнен өсөн бик ғүзәл төңкөнәлә.

— Беҙҙең заводта,—тине ул, — агитацион-массовый эш кампанияләр уңайында ғына үткәрелә. Төрө йәки был кампания үтеү менән агитация эштәре туҡтала. РСФСР һәм БАССР Верховный Советтәренә һайлауҙарҙан һуң агитаторҙарҙың семинарҙары, кәңәшмәләре үткәрелмәй. Партия ойошмаһы беҙҙән эш талап итмәй. Беҙҙең заводтың бик ҙур клубы бар. Ләкин партия ойошмаһы уның файҙаланмай. Клубты эшселәр һәм хеҙмәткәҙҙәр менән культура-массовый, политик-тәрбиә эштәре үткәреүҙең үҙәге итеү өсөн көрәшмәй. Бында ВКП(б)-ның Ленин район комитетенең пропаганда һәм агитация бүлеге лә төйәлде. Ул партия ойошмаһынан агитаторҙар менән эште яҡшыртыуҙы талап итмәй.

Стәрлетамаҡ ҡалаһының Ленин исемендәге станоктар төҙәү заводы агитаторы иптәш **Садовский** былай тине:

— Партия ойошмаһы миңә әле күптән түгел генә производствоға килгән, тәжрибәле иптәштәрҙең ярҙамына мохтаж булған йәш эшселәр араһында агитация эштәре алып барыуҙы тапшырҙы. Мин үҙем туранан-тура производствола эшләгәнлектән, йәш эшселәргә бик яҡын торам. Уларҙың нимәләр менән ҡыҙыҡһыныуҙарын бик тиҙ белем һәм барлыҡ

Черниковск ҡалаһының 1-се номерлы теплоэлектроцентрале котел цехы мастере, агитатор иптәш **Малеев** үҙенең сығышында былай тине: — Мин көнөнә сменаларҙы 15 эшсе араһында агитация эше алып барам. Беседаларымды эшселәрҙең белем кимәлдәренә яҡын килтереп алып барырға тырышам. Материалдарҙы газеталарҙан, журналдарҙан һәм агитатор блокноттарынан алам. Ләкин был материалды уҡып сығыу юлы менән түгел, ә үҙ һүҙем менән һөйләп бирәм. Беседаларҙы күберәк төшкә ала ваҡытында үткәрәм. Мин үҙем өсөн дүрт нисемә үҙәк һәм өлкә газеталары алдырам. Шәхси библиотекамда художестволы әҙәбиәттән рус классиктары Пушкин, Гоголь, Толстой, Некрасов һәм Лермонтовтың бөтә әҫәрҙәре лә бар. Кайһы бер беседаларҙа кәрәк булғанда, классиктарҙан өҙөктәлар китерәм. Бөтә күбеһенә ҡыҙыл мөйөшкә йыйнаҡлайым. Мин күп ваҡытта беседалар үткәргәндә географик карталарҙы һәм башҡа күргәҙмә материалдарҙы киң файҙаланырға тырышам. Ошондай яҡшы әҙерлек менән үткәрелгән беседа эшселәргә яҡшы бөгөнгө яһай.

— Мин, — тине үҙенең сығышында «Туймазынефть» тресындағы 2-се номерле бораулау контораһының турбина цехы агитаторы иптәш **Курочкин**, — агитаторҙың эшендәге ике мөһим мәсьәләгә туҡталырға теләйем. Агитацион-массовый эш алып барған коллективта агитаторҙың шәхси авторитеты һәм өлгөһө күрһәтеүгә большевистик агитацияның төҫ-һүрәте булыуының мөһим шарты булып тора. Үҙең эш нормаңды арттырып үтмәй торон, башҡаларҙы фидакәр хеҙмәткә саҡырыу мөмкин түгел. Шуға күрә мин эш нормаңды айҙан-айға 150—160 процентҡа еткереп үтәп килдем. Кешеләргә уларҙың айырым үҙенсәлектәренә ҡарап яҡын килеү, агитация эшендә иң кәрәкле бер мөһим шарт булып тора. Үҙем эшсе иптәш Южаков менән индивидуаль беседалар үткәреү һөҙөмтәһендә ул тағы ла юғарырақ хеҙмәт итештереүсәнлеге биреү башланы һәм комсомол сафына инде.

Кәңәшмәлә Өфө ҡалаһының 8 Март исемендәге тегеү фабрикаһы агитаторы **Шамматов**, Белорет кирпес-сыбыҡ завод агитаторы **Тарасов**, Өфө станцияһы вагондар депоһы агитаторы **Шамгин**, Октябрьский ҡалаһының төҙәлеш управлениеһе партия ойошмаһы секретаре **Тюшин** һәм башҡа иптәштәр — бөтөһө 35 кешенән фекер алышыуҙа ҡатнашты.

Уның һүҙ ВКП(б) Үлкә Комитеты секретаре иптәш Сәғбәтталов йомғаҡлау һүҙе менән сығыш яһаны.

ВКП(б) Үлкә Комитеты секретаре иптәш **Должных** Башҡортостан промышленносенең эшендә сифат күрһәткестәрен тағы ла яҡшыртыу бурыстары тураһында доклад һөйләне.

Кәңәшмәлә ватанташтыҡ оҙаҡҡа һуҙылған кеҫә алҡыштар астында бөек прогрессив кешелектең гениһе, бөйөк ватансыбыҙ Иосиф Виссарионович Сталинға хат ҡабул иттеләр.

Кәңәшмәнең аҙағында партия Үлкә Комитетенең лекторы иптәш Аблеев кәңәшмәлә ватанташтыҡ өсөн халыҡ-ара хәл тураһында лекция уҡыны. Шуның менән кәңәшмә үҙенең эшен тамамлаҙы.

Һүрәттә: Промышленность һәм транспорт агитаторҙарының республика кәңәшмәһендә ватанташыбыҙ Черниковск ҡалаһы агитаторҙарынан бер төркөм. М. Әхмәтйәнов фотоһы.

Һал ағыҙыу—государство әһәмиәтендәге мөһим эш

Һал ағыҙыу эшен срогынан алда тамамлау өсөн

Быйыл, үткән йылға ҡарағанда, һал ағыҙыу планы республикала байтаҡ артыҡ. Шуға күрә уны срогынан алда үтәү өсөн һал ағыҙыу конторалары һәм леспромхоз коллективтарына, шулай уҡ район хеҙмәтсәндәренә әҙерлек сараларын алдан уҡ күреү мөһим шарт. Государство планын навигацияны тик тулы әҙерлек менән ҡаршы алғанда һәм уны уңышлы башҡарғанда ғына срогынан алда үтәргә мөмкин.

Ләкин, ҡыҙғанысҡа ҡаршы, республикала һал ағыҙыу эшенә әҙерлек айырыуса насар тора. Бик күп һал ағыҙыу контораларында һәм леспромхоздар был тәңгәлдә үҙҙәренсә ғәмһеҙлеген күрһәтәләр. Ағизел йылғаһының үрге бассейнынан Бетерә, Ырғыҙлы, Кага, Каға, Күркәтау, Үҙән һәм башҡа йылғаларында һыуҙың боҙ өҫтәнә китеү вәҡиғаһына ҡаршы күпмедер күләмдә кәрәкле кимәлдә йәйеп ебәрергә кәрәк инде. Ә ул бөгөнгә көндә киреһенсә тора. 75 километр озонлогондағы урында боҙ өҫтәнә һыу китеүгә ҡаршы күпмедер күләмдә ҡырҡа тик 10 километр ғына ҡаҙылған. Ул эште башҡарыуға Обйәлил, Бөрйән, Воскресен, Йылайыр, Көйөргәҙе һәм Матрай райондары бирҙәлгәндәр. Ләкин район Советтәренең исполкомдары Башҡорт АССР-ы Министрҙәр Советы бирған заданиене үтәүгә насар ҡарайҙар, боҙҙо ватыу өсөн етерлек тиклем эшсе көстәре бүлмәйҙәр.

Үрҙә әйтелгән йылғаларҙа боҙ өҫтәнә һыу китеү һәм йылғаның тирә-яҡ болондарын һыу баҫыу вәҡиғаһы йыл һайын ҡабатлана. Шуға ҡарамастан, күпмедер күләмдә тик ҡул көсө менән лом, көйә, көрәк һәм башҡа шундай инструменттар ярҙамында ҡаҙау ҡаҙыу юлы менән генә алып барыла. Был эште механизациялаштырыу менән «Башлесосплав» трестының инженер-техник работниктәре ҡыҙыҡһынмайҙар.

Ағас материалдарын ҡайһы бер йылғаларҙа плотина ҡороп, һуңынан унда һыу ебәреү юлы менән ағыҙырға тура килә. Быйыл Бетерә, Ырғыҙлы, Аяз, Кага һәм башҡа ваҡ йылғаларҙа бындай ваҡытлы өҫтәмә плотиналарҙы төҙәү талап ителә. Уларҙы төҙәү өсөн хәҙерҙән уҡ әҙерлек эштәре үткәрергә кәрәк инде. Ләкин күпселек леспромхоздар тарафынан был эш әле башҡарылмай.

1950 йылда Ағизел йылғаһының үрге бассейненда 50 мең кубометрҙан да артыҡ ағас ағыҙылмай ҡалды. Бында төп сәбәп булып ҡайһы бер райондарҙың ваҡытында тейешле һанда эшсе көстәрен ебәрмәүҙәре торҙо. Район Советтәре исполкомдары үткән йылғы хатаны кабатламаҫ өсөн быйыл бөтә көстә һал ағыҙыу эшенә һалырға бурыслылар.

Һал ағыҙыу эшендә уның шулай уҡ ағас материалдарын һыуға тиҙерәк төшөрөү менән дә ныҡ бәйле.

Һал ағыҙыу ойошмалары һәр йыл һайын һалдарҙың аварияларынан, батыуынан, таралыуынан ағас материалдарының бик күп югалыуын кисерә. Йылға буйҙарында, үҙәктәрендә йыл һайын бик күп ағас материалдары тупланды. Министрҙар Совете һәм ВКП(б) Өлкә Комитеты «Башлесосплав» трестын быйылғы навигацияла был аҙаҫтарҙы йыйыу эшен йәйелдерергә мәжбүр итә. Леспромхоздар һәм һал ағыҙыу конторалары үткән йылдарҙа ҡылған ялҡау эшкә батҡан, яр буйҙарында ҡалған ағас материалдарын йыйыу эшен ойоштороргә тейештәр.

Быйыл яҙынан үҙләштерелгән Ләмәҙе йылғаһында күп кенә ағас ағыҙылырға тейеш. Был йылғаға артыҡ зур мелиорация эштәре үткәрелмәне. Шуға күрә һал ағыҙыу эшен бында бик ҡыҫҡа срок эсендә башҡарыу талап ителә. Аҙаҫтарҙы һыуға ташлау эшен аҙ ғына һыуҙанда һәм һыуҙың аҙ ғына кәмеүе йылғанын үрге ағымында һал ағыҙыу эшен өҙлөгә китерергә мөмкин. Архангел, Ҡырмыҫҡалы, Бөҙәүә, Ауырғазы район Советтәре исполкомдарының эшсе көсөн ебәреү һәм уларҙы Ләмәҙе йылғаһының һал ағыҙыу пункттарына бүлеүҙәре зур әһәмиәткә эйә.

«Башлесосплав» тресы работниктәре, һал ағыҙыусылар һәм колхозсылар алдында илебеҙҙең бөтә төҙәлештәренә, промышленность предприятиеларына һәм халҡыбыҙҙың ихтыяждарына ағас материалдарын срогынан алда һәм юғалтыуһыҙ илтеп еткереү бурысы тора. Һәм ул, һис шикһеҙ, срогынан алда үтәлергә тейеш.

В. Митюгов,

Башҡорт АССР-ы Министрҙар Советенең урман промышленносе һәм урман хуҡалығы тәркәмәнең мөдире.

Яман йылғала навигацияға әҙерлек насар

Яман йылға һал ағыҙыу контораһында етәксе работниктәр 1950 йылда үҙ бурыстарына яуапһыҙ ҡаранылар. Һөҙөмтәлә ағас ағыҙыуҙың үткән йылғы навигация планы тик 47 процентҡа генә үтәлде. Ағас ағыҙыуға бөтә мөмкинлектәр булыуға ҡарамаҫтан, был контора 1950 йылда 700 кубометр ағас материалдарын һалдыбаш йылғаһы тамағында туҡтырып ҡалдырҙы.

Яман йылға һал ағыҙыу контораһы работниктәре үткән йылғы һабаҡтарҙы онотҡандар. Навигацияға әҙерлек быйыл да сиктән тыш насар тора. Контора буйынса һалдарҙы ныҡытыу өсөн сәй әҙерләү планы бары 60 процентҡа, багор һәм ыргаҡтар яһау — 64 процентҡа, кәмәләр төҙәү планы 15 процентҡа генә үтәлгән. Шулай уҡ башҡа яҙҙамсы инструменттарҙе әҙерләү буйынса ла эш насар хәлдә. Контора тарафынан леспромхоздарҙан ағас материалдарының тик яртыһы ғына ҡабул ителгән. Бындай етешһеҙлектәр Яман йылға һал ағыҙыу контораһын быйыл ҙа, үткән йылғы кеүек, уңышһыҙ һөҙөмтәгә килтерәсәгенә шиҡһыҙ йыйын түгел.

Бындай серьез етешһеҙлектәр Нуриман леспромхозында ла бар. Ул ағас ағыҙыу эше менән Сим йылғаһында шөғөлләнергә тейеш. Ләкин леспромхоз директоры ингән Боков государство әһәмиәтендәге был бурысты үтәү өсөн ныҡлы әҙерлек сараларын күрмәй. Эшселәрҙе азыҡ-түлек һәм промышленность тауарҙары менән даими тәьмин итеп торорға кәрәк. Ә леспромхоздың ОРС начальнигы ингән Чирковтың хәстәрлеге был тәңгәлдә юҡ. ОРС-та бынан башҡа ла бик күп етешһеҙлектәр бар. Уларҙы бөтәреү өсөн леспромхоз директоры ингән Боков та, трест работниктәре лә тейешле сара күрмәйҙәр, коллективҡа ярҙам итмәйҙәр, әҙерлектең торошон тикшермәйҙәр.

1951 йылғы навигацияны уңышлы үткәреү өсөн тәжрибәле эшселәрҙе яуаплы постарға ҡуйыу бик зур әһәмиәткә эйә. Ағас ағыҙыу контораларының етәкселәре эшселәргә культура-тормош шарттары тыуҙырырға тейештәр. Бөтә коллективта быйылғы сезон планын срогынан алда тамамлауға ойоштороргә кәрәк.

Х. Бәдретдинов,

ВКП(б)-ның Нуриман район комитеты секретары.

Бүздәк районы Тимирязев исемендәге колхоздың 500 точканы хеҙмәтләндереүсе алырлыҡ радиоузелы бар. Хәҙер бөтә колхозсыларҙың да өйҙәренә радиолаштырыла.

Һүрәттә: Радист А. Кобызов Мәскәү радио станцияһын трансляцияға ала.

М. Әхмәтьянов фотоһы.

Ауыл Советы председателе трибунаһында

Общественный мәсьләкте үҫтереү өсөн көрәштә ауыл Советы

Общественный мәсьләкте үҫтереүҙә беҙҙең Таҙлар ауыл Советенә ҡарағанколхоздар йылдан-йыл матур ғына һөҙөмтәләргә өлгәшеп киләләр. Был тәңгәлдә уҙған 1950 йыл айырыуса характерлы булды. Беҙҙең ауыл хуҡалығы артелдәренә общественный малдар өсөн 20 яңы торлаҡ төҙәлде, ҡышҡы осорға етерлек азыҡ әҙерләнде. Ауыл Советенең әрәләтелгән ике колхозында ла общественный мәсьләкте үҫтереүҙең государство планы байтаҡ арттырып үтәлде. Колхоз малдарының продукт биреүсәнлеге һиҙелерлек күтәрелде.

Өлгәшелгән уңыштарҙа ауыл Советенең хеҙмәте зур, әлбиттә. Колхоздарҙа общественный мәсьләкте үҫтереү, мал азығы әҙерләү, малдар өсөн торлаҡтар ҡороу һәм башҡа шундай мәсьәләләр ауыл Советенең сессияларында һәм исполком утырыштарында йыш ҡына ҡаралып, хәл ителде. Бындай мәсьәләләрҙе тикшереүгә һәр ваҡыт колхоз председательдәре, ферма мөдирҙәре һәм мәсьләкте работниктәре ҡатнашлыҡ итәләр. Киң активтың ҡатнашлығында эшләү көн тәртибендәге мәсьәләләрҙе төрөн һәм һәр яҡлап өйрәнеүҙе, улар буйынса эшләкле тәҡдирҙәр сығарыуҙы тәьмин итә. Ошонон менән бер рәттән, быйыл ошолай эшләү мәсьләкте алдынғыларының аш тәжрибәһен киң пропагандалау мөмкинлеген бирә. Миҫалға, ауыл Советенең күптән түгел генә үткәрелгән сессияһын алырға мөмкин. Сессия Буденный исемендәге колхозда малдарҙы ҡышлатыу мәсьәләһен ҡараны. Был турала правление председателе ингән Бояркиндең информацияһын тыңлағандан һуң, фекер алышыуҙар үткәрелде. Советтең ауыл хуҡалығы буйынса даими комиссияһы председателе Манаков үҙенең сығышында малдарҙы ҡышлатыуҙа булған байтаҡ етешһеҙлектәрҙе асты. Һәм башҡа колхоздар практикаһынан сығып, был ҡамселектәрҙе бөтөрөү юлдарын күрһәтте. Ошонда уҡ ул үҙе етәкселек иткән баҫыуҫылыҡ бригадаһында мал азыҡтарын расходлау һәм аттарҙы тәрбиәләү тәжрибәһе менән уртаҡлашты. Ҡаралған мәсьәлә буйынса сессия ҡабул иткән ҡарарҙың үтәлешен тикшереү шул уҡ ингән Манаковҡа йөкмәтелде. Ә бер ниса көн үҙғас ул исполком утырышында ҡарарҙың үтәлеше тураһында отчет яһаны. Малдарҙы ҡышлатыуҙа асылған етешһеҙлектәр ошолай әҙмә-әҙлекле эшләү һөҙөмтәһендә аҙағына тиклем бөтөрөлде. Үҙ өҫтәренә йөкмәтелгән бурыстарҙы намыҫ менән үтәүсе депутаттарҙың, мәсьләкте работниктәренең тырышлығы арҡаһында колхоздың малдары урта көрәлеттә ҡышлатылдылар.

Общественный малдарҙы тәрбиәләүҙә беҙ ваҡ нәмәләр юҡ, тип иҫәпләйбеҙ. Бөтә мәсьәләләрҙе лә үҙ ваҡытында хәл итә барырға тырышабыҙ. Күптән түгел Ленин исемендәге колхоздың бер фермаһында малдарҙың йәшәтеп һәм башҡа билдәләре буйынса тейешле группаларға бүленмәүе беленде. Ауыл Совете депутаттарының ярҙамында был ҡамселек тиҙ арала бөтөрөлдө.

Колхоздарҙа үткәрелә торған төҙәлеш эштәре көн һайын үҫә барған мәсьләкте талаптарын канәғәтләндерә, тип әйтеп булмай әле. Беҙ был тәңгәлдә шул уҡ Буденный исемендәге ауыл хуҡалығы артелендә килеп тыуған ваҡытлы ҡыйынлыҡты киҫәрһәк. Ваҡ малдарҙың үрсеме шул тиклем күп булды, улар өсөн әҙерләнгән торлаҡтар етешмәй башланы. Колхоз правлениеһенә һис киҫәкләргеһеҙ ярҙам таләп ителде. Бер группа малдарҙы икенсе урынға күсереү интеҙлектә үрсемдәргә яраҡлы бина әҙерләнде.

Ауыл Совете мәсьләкте работниктәре араһында күп кенә ойоштороу эштәре үткәрә. Депутаттарҙан Манаков, Щубин, Шмырев, Перова һәм башҡа интеллигтар мәсьләкте работниктәренә өҫтәмә түләүҙәр тураһындағы ҡарарҙарҙы аңлаталар, мәсьләкте алдынғыларының аш тәжрибәләре менән таныштыралар. Ошо уҡ ваҡытта улар мәсьләкте работниктәренең бер урында оҙаҡ эшләүҙәренә, ҡадрҙарҙы ныҡытыуға һәм уларҙың ихтыяждарына иҫәпләп ҡарауҙы көсәйтеүгә өлгәшәләр.

Колхоздарҙа общественный мәсьләкте үҫтереүҙең һәм уның продуктивлеген күтәреүҙең государство планын уңышлы үтәүгә беҙҙең бөтә мөмкинлектәребеҙ бар һәм пландарҙың үтәлеүенә, һис шиҡһеҙ, өлгәшәсәкбеҙ.

В. Куланов,

Зиянчура районы Таҙлар ауыл Советы председателе.

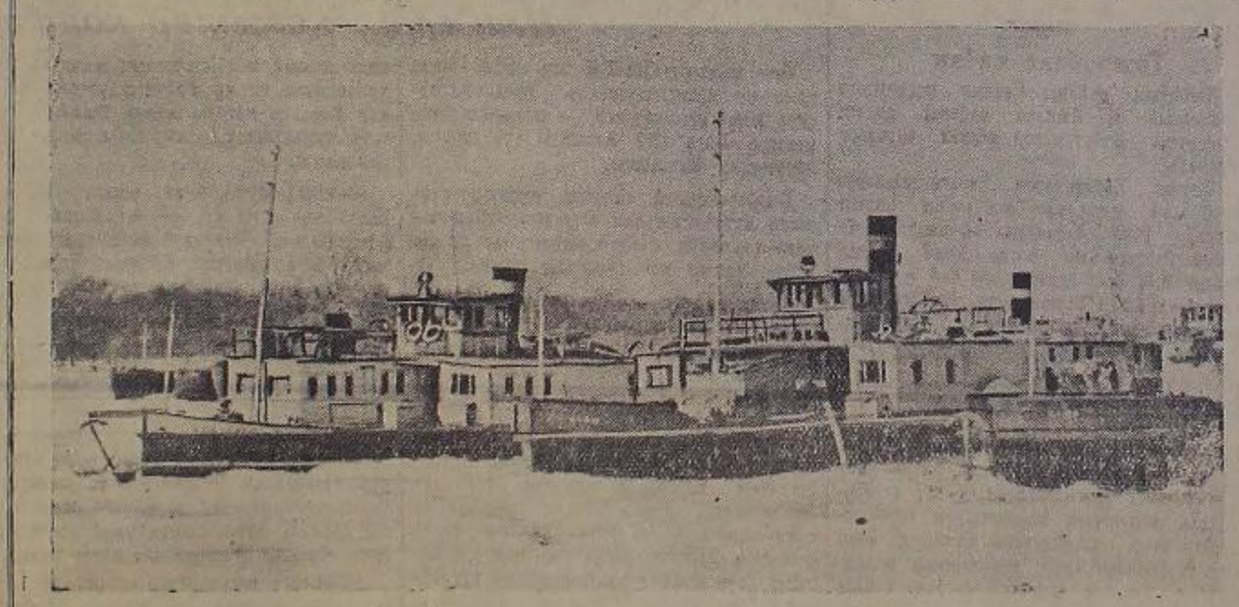

Ағизел пароходствоһының судноларҙы һал ағыҙыу кампанияһында йыл һайын актив ҡатнашып киләләр.

Һүрәттә: Бассейндең буксер пароходтары. Улар Ағизел йылғаһының асылыуын көтәләр.

А. Червинский фотоһы.

ҮТКӘН ЙЫЛҒЫ ХАТАЛАРҘЫ ҠАБАТЛАМАҪҠА

Һал ағыҙыу работниктәре өсөн иң яуаплы осор килеп етте. Ул — ағас әҙерләүҙең иң яуаплы, ныҡышмалы эш талап ителгән фазаһы. Йөҙ меңләгән куб. метр ағас материалдары плотбищаларҙа, яңы төҙәлештәренә озатылырға тейеш, һал ағыҙыу конторалары коллективтарына ташлыҡ ҡылыуҙа ла, йәйге һай һыуҙы ҡулланыу йылғаларында ла эш ителгә тура килә. Шуның өсөн улар навигацияға бөтә төр ауырлыктарҙы еңергә, юғары ойошмалыҡ күрһәтергә бурыслылар.

Үткән йыл республикала һал ағыҙыу планының көҙгә тиклем һуҙылды. Шуға ҡарамаҫтан, план тик 70 процентҡа генә үтәлде. Халыҡ хуҡалығы унар меңләгән кубометр ағас материалдарын алып китмәне. Ағизел йылғаһына ҡойоусы ике йылғаларҙа 50 мең кубометрҙан артыҡ, Сим йылғаһында 28 мең кубометр ағас материалдары яр буйҙарында, һайға утырып, һыу төбөнә батып ҡалдылар. Бик күп ағас материалдары Юрҙаман йылғаһында юғалды. Яман йылға һал ағыҙыу контораһы етәкселәренең үҙ эштәренә тейешле ҡарауҙары һөҙөмтәһендә, 700 куб. метр күләмендә һал боҙ аҫтында тунды. Уны боҙҙан ватып алыу өсөн 25 мең һум расход тотолдо.

Йәйге ағас әҙерләүҙең, ташыуҙың һәм һал ағыҙыу ваҡытындағы юғалтыуҙарҙың күпмелер тошоу хаҡын иҫәпләгәндә, государство ни тиклем зур зыян күргәнен һәр кем белә. Ләкин «Башлесосплав» тресында етәкселек работниктар фактҡарҙы дөйөмләштерергә, уларға анализ яһарға, уларҙан практик һөҙөмтә сығарырға яратмайҙар. Унда тик йыл һайын ҡабатланып торған юғалтыуҙарҙы теркәү һәм етешһеҙлектәрҙе «ҡәҙерләү» менән генә шөғөлләнәләр. Трест работниктәре бындай етешһеҙлектәрҙе төҙәтеү өсөн һөҙөмтәле сара күрмәйҙәр, һал ағыҙыуҙың перспектив мәсьәләһен хәл итмәйҙәр, тик бөгөнгө көн менән генә йәшәйҙәр.

«Башлесосплав» тресы эшендә берҙәмлек, һал ағыҙыу эшен ойоштороуҙа берҙәм принципиаль линия юҡ. Шуға ла, леспромхоздар һәм һал ағыҙыу конторалары араһында ағас материалдарын ҡабул итеү һәм тапшырыу, йылғаларға мелиорация эштәре үткәреү, һал өсөн материалдар әҙерләү һәм башҡа шундай эштәр тураһында килеп сыҡҡан ыҙғыштар бер кемгә лә рәхәт түгел. Ағас материалдарының сифаты, техник яҡтан эшкәртелеүе, сорттарға бүленеүе һәм штабельдәргә өйөлөүе, уларҙың һалдарға яраҡлылығы һәм яраҡһыҙлығы тураһында ҡайғыртыусы һәм ҡыҙыҡһыныусы кеше юҡ.

Ҡайһы бер леспромхоздар ағас материалдарын яр буйына һалдарҙы ныҡытыу өсөн кәрәк булған материалһыҙ ташыйҙар. Асҡын леспромхозы ошо көнгә тиклем 9 мең кубометр фанера сырьеһына һәм промышленноҫкә кәрәк булған башҡа ҡиммәтле ассортименттарҙе һал ағыҙыу контораларына тапшырмаған. Сөнки уларҙы һалларҙанда ныҡытыу өсөн кәрәкле материалдар әҙер түгел. Юрҙаман леспромхозы директоры Крылов һәм баш инженер Чвыков ингәштәрҙең талапсанһыҙлығы арҡаһында, сезон осорында әҙерләнгән ағас материалдарының 15 процентҡа тапшырылмаған. Был ҡиммәтле ағас материалдары техник яҡтан эшкәртелмәгәндектән һәм йәйге кондарға ҡала торған утын материалдары менән бергә өйөлгәндектән һал ағыҙыу конторалары уларҙы ҡабул итмәй. Күрәһең, ингәш Крылов быйыл ла, үткән навигацияларҙағы кеүек, һал ағыҙыу контораһы сифаты түбән булған ағас материалдарын ҡабул итер, тип уйлай.

Үткән йылғы навигацияла Кананикольск һәм Бөрйән леспромхоздары Ағизелгә ҡойоусы йылғаларҙа 33 мең кубометр ағасты ташлап ҡалдырҙылар. Улар ағыҙылмаған был ағас материалдарын, закон буйынса, йыйып алырға һәм уларҙы тәртипкә индерергә тейештәр ине. Ләкин был юғалтыу өсөн Кананикольск һәм Бөрйән леспромхоздары етәкселәре ҡаҡҡ итмәделәр һәм тәртипһеҙ рәүештә йылға буйынса таралған ағас материалдарын йыйыу эше 400 километр алыҫлыҡта торған Стәрлетамаҡ һал ағыҙыу контораһына йөкмәтелде.

Үткән йылдың көҙөндә, Чумар һал ағыҙыу контораһын бөтөргән ваҡытта, уның йөҙ кешегә яҡын даими эшселәре һәм шулай уҡ мастерҙар, десятниктәре — бөтәһе лә Таныш леспромхозына биркетелгәйнеләр. Улар Таныш бассейнында һал ағыҙыу эшен ойоштороргатейештәр ине. Атап әйткәндә, был леспромхоз «Камлесосплав» тресына Волгаға транзит менән озатыу өсөн ҡыш көнө һалланған әре һалдар әҙерләргә тейеш ине. Ғәмәлдә нәмә булды һуң? Ҡышҡы һаллау эшен ситтә ҡалдырып, леспромхоз директоры ингәш Кирьянов, рәхсәтһеҙ Чумар һал ағыҙыу контораһын килгән бөтә даими эшселәрҙе ағас әҙерләү эшенә мобилизовать иткән. Хәҙер, һалдарҙы озатыу осоро килеп етһәс, Чумарҙа аврал башлана, леспромхоздан йәлләгән эшсе ҡышҡы һаллау эшен форсировать итеү өсөн ебәрелә. Ләкин аврал менән генә «тау актарып» бутмай. Чумарҙа 20 мартҡа ҡышҡы һаллау планының тик өстән бер өлөше генә үтәлә.

Йәйге навигацияға әҙерлектә бик күп эштәре бар. Ҡышҡы һаллау тамамланмаған, яр буйына ташылған ағас материалдарын һал ағыҙыу конторалары ҡабул итмәгәндәр, такелаждар әҙер түгел, инструмент, азыҡ-түлек һәм башҡа шундай кәрәк-яраҡтар һал ағыҙыу пунктарына ташылмаған.

Ләкин шуныһы ғәжәп, «Башлесосплав» тресында бындай тревоганы етәкселәр работниктар һиҙмәйҙәр, унда һал ағыҙыуға әҙерлек буйынса маҡсатҡа йүнәлешле оператив эш күренмәй. Һал ағыҙыу күләмен үткән йылға ҡарағанда артыҡ булыуына ҡарамаҫтан, трестың ошо көнгә тиклем техник-ойоштороу сараларының планы юҡ.

Йәйге навигацияға әҙерлектәге булған етешһеҙлектәр, эште үҙ ағышына ташлыуҙы — бөтәһе лә үткән йылғы навигацияға һабаҡтарын «Башлесосплав» тресы етәкселәренең эле иҫкә алмауҙары тураһында һөйләйҙәр.

Н. Ртищев.

Кала Советенең юбилей сессияһы

Ошо йылдың 5 апрелендә нефтселәр клубы бинаһында Октябрьскийҙән биш йыллығына арналған ҡала Советенең юбилей сессияһы булып үтте.

Юбилей сессияһын ВКП(б)-ның ҡала комитеты секретары депутат ингәш Корольков асты. Сессияла ҡатнашыусылар оҙаҡҡа һуҙылған үҙ сабыуҙар аҫтында башында ингәш Сталин торған ВКП(б) Үҙәк Комитетенең политбюро составын почетлы президиумға һайланы.

Октябрьский ҡалаһының биш йыллығы тураһында ҡала Совете исполкомы председателе ингәш Закиров доклад менән сығыш яһаны. Докладтан һуң Башҡорт АССР-ы Министрҙар Совете председателе урынбаҫары ингәш Кошелев ВКП(б)-ның Башҡортостан Өлкә Комитеты, Башҡорт АССР-ы Министрҙар Советы, Башҡорт АССР-ы Верховный Советы Президиумының ҡотлау телеграммаһын уҡыны.

Октябрьский ҡала Советенең юбилей сессияһы ғәйәт зур күтәренкелек менән бәйәк юлбашсыбыҙ ингәш Сталинға ҡотлау хаты ебәрҙе.

Ю. Әхмәдиев.

РЕДАКЦИЯҒА ХАТ

Кинокартиналар регуляр күрһәтелмәй

Совет кешеләренең политик һәм культура кимәлдәрен күтәреүҙә кино бик зур ярҙам итә. Ләкин Абзан районында колхозсыларҙы кино менән хеҙмәтләндереү эше бик насар ҡуйылған. Район кинофикация бүлегенен колхозсыларҙы регуляр рәүештә хеҙмәтләндереү өсөн бөтә мөмкинлектәре бар. Киноаппараттар етерлек. Кинокартиналарҙы Главкинопрокаттың Башҡортостан контораһы регуляр ебәреп тора, колхоздарға йөрөү өсөн аттар за бар. Эш нәмәлә һуң? Эш район кинофикация бүлегенең планлы эш алып бармауында һәм работниктәр араһында хеҙмәт дисциплинаһының насар ҡуйылыуында.

Колхозсылар яңы кинокартиналарҙы регуляр ҡарап барырға теләйҙәр. Уларҙың был урынлы һорауҙары канәғәтләндерелергә тейеш.

Б. Ишкилдин.

„Ҡызыл Башҡортостан“ материалдары буйынса

„Колхоз базарҙары үлсәүҙәр менән тәьмин ителһен“

«Ҡызыл Башҡортостан» газетаһының 40-сы номерында Бәләбәй район үҙәгендәге базарҙа колхозсылар тарафынан килтерелгән ауыл хуҡалығы продуктарын һатыу өсөн ауырлыҡ үлсәүҙәре етешмәүе тураһында хат баҫылғайны.

Бәләбәй район Совете исполкомы редакцияға хәбәрҙә күрһәтелгән фактҡар тулыһынса раҫланды, тип белдерҙе. Хәҙер Бәләбәй базарында етерлек һанда ауырлыҡ үлсәүҙәре булдырылған. Һуңғы көндәрҙә ауыл хуҡалығы продуктары менән һатыу итеүҙә бер төрлө лә тотҡарлыҡ юҡ.

ТАСС-тың КИРЕ ҠАҒЫУЫ

3 апрелдә АҠШ-тың вәкилдәр палатаһы председателе Рәйбеги вәкилдәр палатаһында, йәнәһе Манчжурияла «Кытай-ғыҡты буламаған ғәскәрҙәр» туплана тигән белдереү яһаған. Шунан һуң Америкала сыға торған күп кенә газеталарҙа, Рәйбеги бында Манчжурияла Совет ғәскәрҙәре туплана тигән фекерҙе күҙәтә тотҡан, тигән хәбәрҙәр баҫылып сыҡты.

ТАСС был хәбәрҙәрҙе уйлап сығарылған яла булғанлыҡтарынан, кире ҡағыу полномочиеһен алды, сөнки Манчжурияла бер төрлө лә совет ғәскәрҙәре юҡ.

Бонн хөкүмәтенең террористик саралары айҡанлы Германия коммунистәр партияһының белдереүе

БЕРЛИН, 6 апрель. (ТАСС). АДН агентствоһы Дюссельдорфтан түбәндәгеләрҙе хәбәр итә.

Демократик ойошмаларға физик яҙалы биргән өсөн промышленность һәм һәнәрселек предприятиеларҙең заказдарҙан мәхрүм итеү менән янашыуы һәм Көнбайыш Германияҙағы күп кенә демократик ойошмаларҙы конституцияға дошман итеп характерлауҙы Аденауэр хөкүмәтенең бойороғо айҡанлы, Германия коммунистәр партияһының правлениеһе белдереү яһаны. Был белдереүҙә, Аденауэр хөкүмәтенең бойороғо бөтә демократик принциптәргә ҡапма-ҡаршы килә, тип әйтелә. «Ошондай юл менән Аденауэр хөкүмәте, үҙенең сит илдәге хужаларының заданиеһе буйынса, реваншаризацияланыуға ҡаршы, халыҡтың фекерен һорашыу өсөн әленән-әле үҙе баҫтан хәрәкәттә баҫылдырырға маташа.

Ҡайтанан милитаризацияланыу арҡаһында ҡиммәтселектең арта барыуы айҡанлы, һуғыш мәсьәләләрен сөй краҫтиеларҙең ерҙәрен конфискациялау һәм мәхтәлыҡтың арта барыуы айҡанлы, һуғыш арҡаһында етем ҡалған һаһыҙ күп балаларҙың һәм һуғыш ҡорбандарының йәҙе алдында, әле ошо көнгә тиклем емерелеп яткан немец ҡалаларын күреп һәм һуңғы һуғыштың миллиондарса ҡорбандары-пөтәлегена арнап, Германия коммунистәр партияһы тантаналы рәүештә ошоларҙы беллерә: беҙ тыныслыҡ өсөн үҙебеҙҙең кәрәшебеҙҙә бер генә азымға ла кире сикмәйәсәкбеҙ. Үҙебеҙҙең партия съезы манифесында әйтелгән һүҙҙәрҙе яңынан хәбәтлайбыҙ: «Әгәр ҙә кәрәк булһа, Германия коммунистәр партияһы тыныслыҡты һаҡлау һәм милләттә ҡотҡарыу хәрәкәтенә һис бер ҡорбандар алдында ла кире сигенмәйәсәк. Был юл беҙҙең халыҡыбыҙҙың тыныслыҡ интересҡа тура килә, һәм шуға күрә ул мөһим, ғәҙел булып тора һәм ул еңеүгә килтерәсәк».

Үҙебеҙҙең милләт алдындағы яуаплылығыбыҙҙы аңлап беҙ һуғыш тергеҙмәүсе үҙ халыҡыбыҙ менән бергәмбеҙ. Бөтә әйселәр ҡиныфы үҙенең милли ролен аңлаһын һәм, үҙенең бөйөк көсөн файҙаланып, немец халҡын яуҙыҙ атом һуғышынан ҡотҡарһын өсөн, кәрәк булғандың бөтәһен дә эшләйәсәкбеҙ.

Немец халҡы тыныслыҡ теләй. Милли политика тыныслыҡ эшенә хеҙмәт итеүсе, милләттең йәшәүен тәьмин итеүсе һәм халыҡҡа яҡшы тормош тәҙәрткә ярҙам итеүсе политика булырға тейешлегин ул әленән-әле асығыраҡ аңлай. Көнбайыш Германиялағы коммунистәр партияһы шундай политика алып бара, ул политика тыныслыҡ һәйбәтсе барлыҡ кешеләрҙе, халыҡтың бөтә ҡатламдарын ошо тыныслыҡ маҡсатын тормошҡа ашырыуҙа берләп хәрәкәт итергә саҡыра.

Коммунистар партияһы ла, тыныслыҡты яҡлап сығыш яһаусы ойошмалар ҙа, гәрәй уларҙы айырыуса ҡаты закондар тәьсирә аҫтына ҡуйырға телһәләр ҙә, Көнбайыш Германияның имперелегенә ҡуркыу һалмайҙар. Тыныслыҡҡа һәм имперелеккә Аденауэр хөкүмәте ҡуркыу һала. Уның террористик саралары төп законға ҡапма-ҡаршы килеүҙәр һәм шуға күрә законһыҙ һәм йәшерен булып тораҙар.

Аденауэр тарафынан үткәрелә торған ҡайтанан милитаризацияланыу политикаһы законһыҙ һәм енәйәтсе политика ул. Шуға күрә тыныслыҡтың бөтә дуҫтары һәм Германия коммунистар партияһы ҡайтанан милитаризацияланыуға ҡаршы халыҡтың фекерен һорашыу үткәреү тураһында Эссен конференцияһының талабын яҡлайҙар. Ләкин Аденауэр был эшкә ҡамасаулыҡ итергә маташып, законға ҡаршы эшләй.

Рейнланд-Вестфаль ерендә немец ирҙәренән һәм ҡатын-ҡыҙҙарынан 32 мең кеше ес көн эсендә конституция положениеһенә яраҡлы рәүештә, халыҡтың фекерен һорашыу тураһындағы тәкрарлы ирекле, үҙҙәренең вәкилдәрен ҡуйҙылар. Һис шикһеҙ, Рейнланд-Вестфаль ерендә ҙә, шулай уҡ башҡа бөтә ерҙәрҙә ҙә халыҡ фекерен һорашыу беҙҙең халҡыбыҙҙың ҡайтанан милитаризацияланыуға ҡаршы, 1951 йылға яраҡлы договоры төҙәү өсөн көрәшергә теләүҙәрен белдереүҙәренә килтерер. Аденауэр һәм уның артында тороусы империалистар шунан ҡуркалар ҙа. Шуға күрә ул халыҡтың конституция тарафынан билдәләнгән хоҡуҡтарын боҙа. Ул ҡайтанан милитаризацияланыуға ҡаршы немец халҡының иң зур күпселегенең ихтыярын баҫылдырырға ынтылай.

Аденауэр законға ҡаршы эш итә, ә шул уҡ ваҡытта Германия коммунистар партияһы бөтә гражҙандарҙың төп законда әйтелгән хоҡуҡтарын яҡлай».

КОРЕЯЛАҒЫ ВАҠИҒАЛАР

Халҡ армияһы баш командованиеһенең белдереүе

ПХЕНЬЯН, 6 апрель. (ТАСС). Корея халҡ-демократик республикаһы Халҡ армияһы баш командованиеһе 6 апрелдә, Халҡ армияһының частәре Кытай доброволецтәре менән берлектә бөтә фронттарҙа ла дошманға ҡаршы, уның йәнле көсөнә һәм техникаһына серьез юғалтыуҙар килтереп, кескә һуғыштар алып барыуҙа дауам итәләр, тип хәбәр итте.

Халҡ армияһының частәре көнсығыш яр буйында дошмандың 3 самолетын атып төшөрҙөләр.

ҠЫҪҠА ХӘБӘРҘӘР

АУЫЛҒА ФӘННИ ЯРҘАМ

Башкортостандың баҫыуҫылыҡ тәжрибә станцияһы работниктәре яҙғы сәсеүҙе уңышлы үткәреүгә арналған консультация листовкалары төҙөнөләр. Бында күп йыллыҡ үләндәр сәсеү, гранулалы ашламаларҙы ҡулланыу, ужымды өҫтәмә азыҡландырыу, яр һыуҙары тотоуҙың методтары күрһәтелгән.

Былан башҡа баҫыуҫылыҡ тәжрибә станцияһының фәнни работниктәре колхозҫылар араһында агрономия фәнен пропагандалау тураһында төрөн өстәлекле ҡулланмалар яҙҙылар.

Бүздәк районында трактор һәм баҫыуҫылыҡ бригадаһы бригадирҙәре, баҫыу һаҡлаусы урман полосалары ултыртыу звеноводтары өсөн ойошторолған курста, баҫыуҫылыҡ тәжрибә станцияһының агролесомелиорация бүлеге мәҙир, ауыл хужалығы фәндәре кандидаты иптәш Фәдәрәко урман полоҫалары ултыртыуҙың техникаһы тураһында, баҫыуҫылыҡ тәжрибә станцияһының ғилми работнигы иптәш Фәршатов көнбағыш һәм күп йыллыҡ үләндәрҙе үҫтереү методтары тураһында лекциялар һөйләнеләр.

З. Ишбулатов.

Зоотехника түңәрәге яҡшы эшләй

Салауат районы Хәмматов исемендәге колхозда ес йыллыҡ зоотехника — ветеринария түңәрәге ойошторолғайны. Был түңәрәккә ветеринар фельдшер иптәш Х. Солтанов етәкселек итә.

Түңәрәктә бөтәһе 23 кеше уҡый. Занятиеләр системалы рәүештә программа буйынса алып барыла. Уҡыусылар үтелгән фәндәрҙе яҡшы үҙләштерәләр.

В. Мурзин.

Географияны ойрәнәбеҙ

Мораҡ. Башҡорт педагогия училищеһе әрғәһендә ойошторолған географияны өйрәнеү түңәрәге яҡшы эшләй. Түңәрәктең 27 члене бар. Былта занятиеләр айҡа 3 тапҡыр үткәрелә. Уҡыусылар был түңәрәккә бик активтар ҡатнашалар. Түңәрәк менән география фәне уҡытыусыһы иптәш Вәлиев етәкселек итә.

М. Булатов.

Алдынғы һунарсы

Йомағужа районы (Ерек ауылы) Кусмаев Якуп күп йылдарҙан бирле һунарсылыҡ итә. Ул үҙенең һунарсылыҡ итеү осорында 43 айыу, 41 бүре үлтерҙе. Быйыл йәнлек тиреләре таныҡрыуҙың сәсен планын 300 процентҡа үтәне.

Т. Кусмаев.

Тәжрибәле чабан

Хәйбулла районы Сталин исемендәге колхоздың 57 йәшлек чабаны иптәш Йомағужа Байгускаров хеҙмәт өлгөләре күрһәтә.

Иптәш Байгускаров һарыҡ-кәзәларҙе тәрбиәләп үҫтереүҙә бөтә кәсеп һалын эшләй. Шул һөҙөмтәлә фермала мал һаны йылдан-йыл арта. 1947 йылда бында 293 баш һарыҡ-кәҙә бар ине, хәҙер улар 1373 башҡа етте. Быйыл март айына тиклем тағы ла 412 бәрәс алынды.

Ғ. Идрисов.

Өфөлә яңы Колхозлы, йылы кәндәр һуңғы хәрҙәрҙы претәләр, урамдарҙа хәрәкәт тағы ла йәнләрәк т... һүрәттә: Өфөнөң Ленин урамында.

М. Әхматьянов ф...

БӘЛӘБӘЙ РАЙОНЫНДА

Колхоздарҙа төҙәләштәр

Быйыл әреләтелгән колхоздарҙа бик күп хәрәкмәләр һәм биналар һалына. Бөтәһе 122 урында мал торлактары, 42 урында яҙамсы предприятие, 365 урында культура-торлаҡ биналары һалынасаҡ. Шул исәптән 12 ауыл хужалығы культураһы йорттары төҙәлә.

Бөтә төҙәләштәрҙең суммаһы 28,5 миллион һум тәшкил итә.

Умартасылыҡтан ике миллион һум доход

Үткән йыл район колхоз умарталығы 2 миллион һумлыҡ доход бирҙе. Колхоз умартасылары Алексеев, Гавчук, Пыжьянов, Фәйзуллина, Белов иптәштәр һәр бер умартанан 50-шәр килограмм һәм унан да артығыраҡ бал алдылар.

Хәбәрселәр өсөн семинар

Район культура йортонда стена гәзәталары редакторҙары һәм хәбәрселәр өсөн семинар үткәрелде. Семинарҙа 80-гә яҡын кеше ҡатнашты, улар эш тәжрибәләре менән уртаҡлаштылар. Район гәзәтәһы редакторы иптәш Прудниковаһын: «Коммунистик тәрбиәлә урындағы матбуғаттың роле» тигән һәм ВКП(б) райкомы секретаре иптәш Фроловтың яҙғы сәсеүгә әҙерлек һәм уны үткәреүҙә хәбәрселәрҙең бурысы тураһында докладтары тыңланды.

Фәнни-производство конференцияһы

Бәләбәй ветеринария лабораторияһында зооветеринария эшселәренең-специалистәренең фәнни-производство конференцияһы булып үтте. Конференцияның эшендә профессор В. И. Ламский ҡатнашты. Конференцияға әреләтелгән колхоздарҙың председателдәре лә килгәйне.

Профессор Ламский, «Павлов учениеһе — ветеринарияға» тигән темаға, Башкортостандың ветеринария фәнни-тикшеренеү институты микробиология бүлегенең мәҙир иптәш Саттаров «Биология фәнләре докторы Божьян һәм академик Лепешинскаяның әҫәрҙәре — мичуринсе биологияға яңы вклад» — тигән темаға лекция уҡыныслар.

«Красное знамя» совхозының өлкән зоотехниге Петухов, М. Горький исемендәге суҡҡасылыҡ совхозының өлкән зоотехниге Кузнецов иптәштәр үҙҙәренең эш тәжрибәләре менән уртаҡлашын сығыш яһанылар.

Әҙәбиәт

Педагогия училищеһенә «Иптә... образы совет художество... тигән темаға арналған кәҫ... Киҫә бик күпселле үтте. Әҙәбиәт кабинетеҡ мәҙир иптәш Ялалетдинладынан һуң уҡытыусылар һәм ... лар рус, башҡорт, татар һәм ... дәренә Фадеев, Пазленко, Сурков, ковский, Джамбул, Баширов, К... һәм башҡа совет әҙиптәренең шағирҙәренең әҫәрҙәренән ... сығыш яһанылар.

1950 йыл йомғағы

Ошо көндәрҙә район ауыл хуҙ... бүлеге колхоздарҙың 1950 ауыл... сығы йылына йомғаҡ яһаны. Кө... ҙың доходтары, 1949 йылға ... 25 процентҡа артҡан. Бер кеҙмә... баһаһы натуралата 4 тапҡыр, ... 2 тапҡыр артҡан. Район 1949 ... сағыштырғанда, 1 миллион ... тыҡҡа күберәк иген алған. ... бары тик техник культура ... геҙә лә 1 миллион 300 мең ... доход алдылар.

К. Аб...

Йәш стахановсылар конференцияһы

Ошо көндәрҙә ВЛКСМ-дың Өфө ҡала комитеты промышленность предприятиеларҙе йәм эшселәренең конференцияһын үткәрҙе. Унда 250 алдынғы стахановсы, новаторҙар ҡатнашты.

Конференцияла «Хеҙмәт ветерандарының күтәреүҙең төп юлдары» тигән темаға экономик фәндәр кандидаты иптәш Мирко доклад менән сығыш яһаны.

Фекер алышыуҙа күп кенә стахановсылар сығып һөйләнеләр.

Конференцияла беренсе һүҙҙе алып, киже-мамыҡ комбинатының алдынғы стахановсыһы иптәш Ғәлиева үҙенең инженер Ковалев методы менән эшләүгә күсеүе тураһындағы тәжрибәһе менән уртаҡлашты.

— Был метод менән эшләү һөҙөмтәһендә, — тине ул, — 6 станокты хеҙмәтләндереп, хеҙмәт ветерандарының мин 6,8 процентҡа күтәрҙем һәм норма үтәлеше 120 процентҡа артты.

Сығыш һөйләүселәрҙән паровоздар ремонтлау заводының стахановсыһы иптәш Кузнецов үҙенең эш тәжрибәһе уртаҡлашты.

— Металдарҙың технологик ... яҡшы белеү бронты көмөтә һәм ... сығарылыуҙы арттырыуға ярҙам ... һөҙөмтәһендә минутына 650 — ... метр тиҙлек менән метал кырҡыу ... гәштем, — ти ул.

Рыбкина, Гәрәева иптәштәр ... сығыштарында ҡалҙың бөтә ... ләрен май алды ярышын киң ... реүгә саҡырҙылар.

Р. Са...

Халҡ-ара күҙәтеү

Париждә бер ай дауам иткән һөйләшеүҙәр

Париждә ССРБ, Франция, АҠШ һәм Великобритания сит ил эштәре министрҙәре урынбаҫарҙарының сит ил эштәре министрҙәре Совете көн тәртибен әҙерләү өсөн сақырылған әҙерлек комиссияһенең эшләүенә 5 апрелдә бер ай тулды. Париж комиссияһенең бер айлыҡ эше нәмә күрһәтте һуң?

Билдәле булыуынса, Париж комиссияһенең беренсе ултырышында ук Совет делегацияһы сит ил эштәре министрҙәре Советының көн тәртибенә, Германияны демилитаризацияләү һәм уның ҡайтанан милитаризацияланыуына юл күймау тураһында Потсдам килешеүенең дүрт держава тарафынан үтәлеүе, Германия менән яраҡлы договоры төҙәүҙе тиҙләтеү, Германиянан оккупацион ғәскәрҙәрҙе сығарыу һәм дүрт державаның ҡорал-яраҡлыуын кәметеү кеүек мәсьәләләрҙе бик ныҡ ҡаршы сыҡтылар. Улар бының урынына ныҡышмалы рәүештә үҙ тәкдимдәрен үткәрергә тырыштылар. Уларҙың был тәкдиме тыныслыҡты тәьмин итеү һәм халыҡ-ара хәлде яҡшыртыу тураһында Совет делегацияһы тарафынан алға ҡуйылған тәп мәсьәләләрҙе ҡурай үтә. Шуның менән бергә көнбайыш державаларынан берәһе лә көн тәртибе тураһында Совет делегацияһы тарафынан индерелгән проектҡа ҡаршы үҙ фекерҙәрен пигеҙләү өсөн күпме лә булһа ваҡыт яраҡлы дәһил килтерә алманы.

Шуның менән көнбайыш державалар һөйләшеүҙәрҙең беренсе осорында уҡ шуны күрһәттеләр: улар Германияны демилитаризацияләү тураһындағы мәсьәләнең сит ил эштәре министрҙәре Советенә ҡарауыуынан ҡурҡалар, уның менән яраҡлы договоры төҙәләүен һәм ул илдән оккупацион ғәскәрҙәрҙең сығарылыуын теләмәйҙәр, улар ҡоралланыуҙы кәметеү тураһындағы мәсьәләнең ҡарауыуынан ҡурҡалар, сөнки был мәсьәләләрҙе тикшереү уларҙың агрессин пландарына ҡаршы яһаған булыр ине, о был державалар үҙ планҙарын тормошҡа ашырыу өсөн ҡотороған рәүештә ҡоралланыуҙы артыннан ныуалар һәм Германияның армияһын, һәм шулай уҡ Германияның харби-экономик потенциалын яңҡа баҫтырмаҫтар.

Көнбайыш державалар Советтар Союзының аныҡҡа яраҡлы һәм конкрет тәкдимдәре менән килешергә теләмәгәнлектән, уларҙың кәңәшмәне тупикҡа алып инеү тырышлығы булғандыҡтан, Совет делегацияһы, кәңәшмәгә ҡатнашыусы бөтә делегаттарҙың килешеүенә өлгәшер өсөн көн тәртибенең тәүге проектынан көнбайыш державалар ҡаршы килгән ҡайһы бер пунктҡарҙы төшөрөп ҡалдырҙы, һәм, киреһенсә, көнбайыш державалар ныҡышмалы рәүештә алға һөргән положениеләр көн тәртибе проектына индерелде. Ә беренсе пунктҡа килгәндә инде, унда Потсдам килешеүе тураһындағы һүҙҙәр халыҡ-ара килешеүҙәр тураһындағы дәһем һүҙҙәр менән алмаштырылды. Һәм шул уҡ ваҡытта «ҡоралланыуҙың кимәле тураһындағы» мәсьәлә һәм «агрессияһан ҡурҡыуҙы бөтөреү тураһындағы» мәсьәлә индерелде. Көнбайыш державалар уларҙы индереүҙе ныҡышмалы рәүештә тырыштырҙылар.

Ошонон һөҙөмтәһендә 28 мартта көн тәртибендәге беренсе пунктың Совет делегацияһы тарафынан индерелгән беренсе проекты таныҡырылды. Уның өҫтәнәгә шунан тора ине, ул Совет тәкдимдәренең ҡайһы бер иң мөһим пунктҡарын пигеҙендә, шулай уҡ ес державаның иң мөһим пунктҡары пигеҙендә төҙелгәйне. Ул шул уҡ ваҡытта асыҡ һәм конкрет мәсьәләләрҙе үҙ эсенә ала, халыҡ-ара хәлдең кәсәргәшлеге булыуын бөтөрөү, уларҙы хәл итеүгә бәйләнгән. Әгәр ҙә ҡабул ителһә, совет проекты һис шикһеҙ сит ил эштәре министрҙәре Советенең ҡаралыуынан ҡурҡалар, уның менән яраҡлы договоры төҙәләүен һәм ул илдән оккупацион ғәскәрҙәрҙең сығарылыуын теләмәйҙәр, улар ҡоралланыуҙы кәметеү тураһындағы мәсьәләнең ҡаралыуынан ҡурҡалар, сөнки был мәсьәләләрҙе тикшереү уларҙың агрессин пландарына ҡаршы яһаған булыр ине, о был державалар үҙ планҙарын тормошҡа ашырыу өсөн ҡотороған рәүештә ҡоралланыу артынан ныуалар һәм Германияның армияһын, һәм шулай уҡ Германияның харби-экономик потенциалын яңҡа баҫтырмаҫтар.

Көнбайыш державалар Советтар Союзының аныҡҡа яраҡлы һәм конкрет тәкдимдәре менән килешергә теләмәгәнлектән, уларҙың кәңәшмәне тупикҡа алып инеү тырышлығы булғандыҡтан, Совет делегацияһы, кәңәшмәгә ҡатнашыусы бөтә делегаттарҙың килешеүенә өлгәшер өсөн көн тәртибенең тәүге проектынан көнбайыш державалар ҡаршы килгән ҡайһы бер пунктҡарҙы төшөрөп ҡалдырҙы, һәм, киреһенсә, көнбайыш державалар ныҡышмалы рәүештә алға һөргән положениеләр көн тәртибе проектына индерелде. Ә беренсе пунктҡа килгәндә инде, унда Потсдам килешеүе тураһындағы һүҙҙәр халыҡ-ара килешеүҙәр тураһындағы дәһем һүҙҙәр менән алмаштырылды. Һәм шул уҡ ваҡытта «ҡоралланыуҙың кимәле тураһындағы» мәсьәлә һәм «агрессияһан ҡурҡыуҙы бөтөреү тураһындағы» мәсьәлә индерелде. Көнбайыш державалар уларҙы индереүҙе ныҡышмалы рәүештә тырыштырҙылар.

Ошонон һөҙөмтәһендә 28 мартта көн тәртибендәге беренсе пунктың Совет делегацияһы тарафынан индерелгән беренсе проекты таныҡырылды. Уның өҫтәнәгә шунан тора ине, ул Совет тәкдимдәренең ҡайһы бер иң мөһим пунктҡары

Бөтә илдәрҙең пролетарийҙәре, берләшегеҙ!

32-СЕ ЙЫЛ СЫҒА.

КЫЗЫЛ БАШҠОРТОСТАН

ВКП(б)-ның Башҡортостан Өлкә һәм Өфө ҡала комитеттәре, Башҡорт АССР-ы Верховный Советы һәм хеҙмәтсәндәр депутаттарының Өфө ҡала Советы органы.

1951 йыл
№ 70 (8787)
10
АПРЕЛЬ
шишәмбе

ҲАҠЫ 20 ТИН

БӨГӨНГӨ НОМЕРҘӘ:

ЯҘҒЫ СӘСЕҮҘЕ ТУЛЫ ӨҘЕРЛЕК ҺӘМ ЯҠШЫ ОЙОШҠАНЛЫҠ МЕНӘН ҮТКӘРӘЙЕК! Н. Ширяев. — Тиҙ һәм яҡшы итеп сәсербеҙ (1-се бит).

Х. Дәүләтшин. — Сәсеүҙе иң ҡыҫҡа срокта үткәреү өсөн (1-се бит).

Х. Ғәлимов. — Кондицияһыҙ орлоҡ сәсеүгә иҫәп тоталар (1-се бит).

БАҪЫУ ЭШТӘРЕ КӨНДӘЛЕГЕ. Х. Сафин. — Май алды социалистик ярышы йәйелдерелә (1-се бит).

А. Клементьев. — Ике мең гектар ҡурай өсөмә аҙыҡландырылды (1-се бит).

ПРОМЫШЛЕННОСТӘ ҺӘМ ТРАНСПОРТТА ЯҢЫ ҰҢЫШТАРҒА ӨЛГӨШЕҮ ӨСӨН АГИТАЦИОН-МАССОВЫЙ ЭШТЕ КИҢ ЙӘЙЕЛДЕРӘЙЕК! (2-се бит).

АГИТАТОРҘАРҒА ЯРҘАМҒА.

О. Абдулбәниев. — Башҡортостан крәҫтиәндәренә Совет власе нимә бирҙе (3-сө бит).

ТӘНҒИТ ҺӘМ БИБЛИОГРАФИЯ. Назар Нәжми. — Ҡабаланыу бәләһе (3-сө бит).

В. Ғирфанов. — Иртә сроктарҙа сәсеү һәм дөрөҫ сәсеү нормалары ҡулланыу өсөн (3-сө бит).

Ғ. Ғалин. — Йылтырғы хаталарҙан һаҡлан алмаҫҡайҙар (4-се бит).

Италия компартияһының VII съезы йыйылды (4-се бит).

Тыныслыҡ Пакты өсөн (4-се бит).

Хәрәкәтлағы ваҡиғалар (4-се бит).

Техниканы үҙләштерергә, производство экономикаһын өйрәнергә

...ның илебеҙҙә халыҡ инициативаһына ...ың юл асылған. Уның шишмәһе ...бөтәрәк түгел. Совет халҡы бөльшевистар партияһы һәм бөйөк Сталин ...ргәнендә арымай-талмай ижад итә, ...ын, тормошҡа яңылыҡ индереп, иҫке ...ҙарҙы һәм иҫке техник расчеттарҙы ... Был көрәш хеҙмәтсәндәрҙе тағы ла ...ҙәк, етештереүсәнлерәк эшләргә өй... коммунизмға хәрәкәт итеүебеҙҙең ...арын тиҙләтә.

...Совет государствоһының йәшәү таҡтын... әле В. И. Ленин, **«Коммунизм төҙөү өсөн, техниканы ла, фәнде лә алырға уҡыу айырыуса киң ҡатламдарға ...ергә кәрәк»** тигәйне. Был күрһәтмә хәҙер бөтә киңлеге менән тормошҡа ашырыла. Бигерәк тә һуғыштан ...ң сталинсе биш йыллыҡта беҙҙең ...водство техникабыҙ бик ныҡ алға ...ты.

Бөтә түгел генә Магнитогорск ме...ҡорттары һәм Урал машина төҙөүселәр...ициативаһында техниканы яҡшыраҡ ...ланыу өсөн массовый хәрәкәт башланы. Был ғүзәл башланғыҫты беҙҙең ...ликабыҙҙың хеҙмәтсәндәре лә ҡайтыпланылар.

Башҡортостанның бөтә промышленносе ...ренсе класлы, юғары ҡеүәтле, совет ...ҡаһы менән ҡоралландырылған. Мең... етештереүҙе лә, нефтселәрҙе лә, ағас ...еүҙе эшләүҙе лә бай техника бар. Һәр ...ң производство техника ярҙамында ...ырыла. Бына ошо техниканы, мәмкинлектәрҙе яҡшыраҡ эшләтеп, тулыһынса ...ҙландырыу, хеҙмәт етештереүсәнлеген ...үҙе иҫәбенә продукция етештереүҙең ...ын яҡ үҫешен тәьмин итеү, уның ...ығын күтәреү, үҙеңә төшөү хаҡын кә... Тыуған илебеҙгә пландан тыш ...укция һәм тупланыш биреү — ме... бурыстарҙың береһе.

Был бурыстарҙы хәл итеү өсөн Баш...ортостан предприятиеларендә бөтә шарт... бар. Бөтә эске мәмкинлектәрҙе фай... белергә, яңы техниканы үҙләште... производство экономикаһын өйрә... тейеш. Ул, билдәле, ауыр эш, ...ыс һүҙһеҙ үтәрлек, уны үтәргә мәм...

Үҙ производствоһын яҡшы белгән, тех...аны ныҡлы үҙләштереп, унан тулы...ынса файҙаланған эшселәр, производство ...номикаһын үҙе асыҡ белеп, уны баш...ҙарға өйрәтеүсе етәкселәр Башҡортос...ан аҙ түгел. Социалистик Хеҙмәт Геро... А. Вахитов нефть сығарыу техника...ын яҡшы белә, уны камиллаштыра. Ул ...ортлы нефтселәр Башҡортостандың бөтә ...ыҫылдарында эшләйҙәр. Социалистик ...ҡмәт Геройы И. Куприянов, бораулау ...стәре К. Беляндинов, тиҙләтелгән метод ...нан эшләүсе В. Пупыкин, штукатур О. Сычев, ташсы И. Диченко өлгөләр ...рәк яҡшы производственниктар бар.

Производство майҙандарын дөрөҫ файҙа...ныу, оборудованиеларҙы бер‌әмегенән про...укция алыуҙы арттырыу иҫәбенә Өфө ...алҡының байтаҡ ҡына предприятиеләре ...ушлы эшләйҙәр. Тау оборудованиеларҙы, ...ҙәнә, һығылмалы валдар, электр ...рудованиеларҙы, кабель заводтарында ...никаны яҡшы файҙаланыу, экономикалы ...ләп эш итеү һөҙөмтәһендә, производство планының үтәлеше генә түгел, бөтә тер сифат күрһәткестәре лә яҡшы.

Был уңыштарҙы ҡәл итеү өсөн Башҡортостан предприятиеларендә бөтә шарт... бар. Бөтә эске мәмкинлектәрҙе фай... белергә, яңы техниканы үҙләште... производство экономикаһын өйрә... Өфөлә заводында, эшселәрҙе техминимум буйынса уҡытыу, стахановсы эш алым...арына өйрәтеү һөҙөмтәһендә, күпселек бригадаларҙың хеҙмәт етештереүсәнлеге 6 — 17 процентҡа күтәрелде.

Хуҡалыҡ һәм партия ойошмалары етәкселәренең мәсьәләрҙә яңылыҡҡа ынтылыш тәрбиәләүҙәренә миҫалдар республикала аҙ түгел. Уларҙа социалистик ярышты киң йәйелдереүгә, стахановсы ...итен үҫешенә, техниканы белеп ...ланыуға бөтә шарттар тыуҙырыла, ентекле һәм ярыу-талыуһыҙ эш алып барыла. Электр оборудованиеларе заводында ...ңо нигеҙҙә 4 цехта коллектив стахановсы хеҙмәт ойошторолдо. Коллектив хәҙер стәхановсы завод исемен алыу өсөн көрәшә.

Бындай мәҡсәткә һәр бер предприятие өлгәшергә мөмкин. Ләкин ҡайһы бер предприятиеларҙә техниканы үҙләштереүгә һәм завод, фабрика экономикаларын өйрәнеүгә тейешле иғтибар ителмәү арҡаһында техника бөтә ҡеүәткә эшләтелмәй, эске резервтәр тулыһынса файҙаланылмай. Ә уңдағы коммунистар, шулай уҡ партия ойошмалары бындай хәл менән килешеп йәшәйҙәр, хуҡалыҡ эшмәкәрлегенә партия контролен тормошҡа ашырмайҙар.

Ишембай ҡалаһындағы нефть эшкәртеү заводында установкалар бөтә ҡеүәтенә эшләтелмәй. Унда простойҙар һәм авариялар күп. Календарь вәҡыттың 8,8 процентө простойҙарға тура килә. Ошо сәбәп менән айырым дежтәр производство планын үтәмәйҙәр. Нефть продуктарын юғалтыуҙарға, электр энергияһын, парҙы, яғыулыҡтарҙы артыҡ тотоноуға юл ҡуйыла. Һуңғы вәҡыттарҙа бында продукцияның сифатын яҡшыртыу буйынса техник прогресс һиҙелмәй.

Установкаларҙың тулы ҡеүәтендә файҙаланылмауында завод етәкселәре менән бергә «Башнефтезаводы» берекмәһе етәкселеге лә ғәйепле. Заводҡа техник-экономик күрһәткестәрҙе кәметеп планлаштырыу практикаһына юл ҡуйыла. Ә партия ойошмаһы (секретарь Ишбай Назаров) был етешһеҙлектәрҙе үҙ йәйлышында тикшермәгән, хуҡалыҡ эшмәкәрлегенә контроль һаҡмаған, производство экономикаһына әйә булыуға, техниканы үҙләштереүгә иғтибар итмәгән. Бында тәнҡит һәм үҙ-үҙеңде тәнҡитләү ҙә йомшаҡ ҡуйылған булған.

Быға оҡшаш етешһеҙлектәр, техниканы тулы ҡеүәтенә файҙаланмау, йәки эшләтә белмәү республикабыҙҙа башҡа ҡайһы бер предприятиеларҙ ҙә бар әле. Урман промышленносендә ул бигерәк тә ҡыҙғаныс хәлдә. Еңел һәм азыҡ промышленносе предприятиеларендә лә эш яҡшынан түгел.

Бындай ҡәмселектәрҙән ҡотолоу өсөн предприятие етәкселәре һәм партия ойошмалары техник уҡыуҙарҙы ойоштороуға иғтибар итергә тейештәр ине. Сөнки бөтә уңыш шуға бәйле. Эшсенең квалификацияһы юғары булһа — ул техниканан яҡшы файҙалана белә, уның хеҙмәт етештереүсәнлеге юғары була. Ләкин күпселек предприятиеларҙә был мөһим сараға тейешенсә иғтибар бирелмәй. Радиотехника заводында квалификациялы 20 эшсе әҙерләү урынына бары 5 кенә эшсе әҙерләнгән. Авторемонт заводында 40 урынына 27 эшсе генә әҙерләнә. Телефон аппараттары заводында ҡайтарып әҙерләүгә билдәләнгән средствоның 50 процентө генә файҙаланылған.

Техник уҡыуҙарҙың насар булыуы эштең сифатын төшөрә, нормаға үтәмәүгә килтерә. Авариялар, простойҙар, материалдарҙы артыҡ тотоноу, брак яһау кеүек зур етешһеҙлектәрҙе тыуҙыра. 1950 йылда Аҡъегет йылға пароходствоһында, ошо сәбәп менән государствоға 250 мең һумдан артыҡ зыян килтерелде.

Государство пландарын уңышлы үтәү, Тыуған илдең ҡеүәтен арттырыу өсөн көрәшеү предприятиеларҙә ойоштороу-техник саралар планын үтәүҙе тиҙләтеүҙе, оборудованиеларҙе файҙаланыуҙы яҡшыртыуҙы, уларҙы эксплуатациялаусы эшселәр араһында социалистик ярышты массовый ойоштороуҙы, бөтә эште белеп башҡарыуҙы, белем етәкселек итеүҙе талап итә. **«Төҙөү өсөн фенға эйә була белергә кәрәк, — тип өйрәтә инде Сталин, — а белеү өсөн уҡырға кәрәк, ныҡышмалы, тырышмалы уҡырға... Фенға эйә булыу, белемдең бөтә тармаҡтары буйынса ла большевик-специалистарҙан яңы кадрҙар үҫтерергә, уҡырға, уҡырға, ныҡышмалы уҡырға—шундай бурыс хәҙер».**

Бөйөк юлбашсыбыҙҙың был тәрән аҡыллы күрһәтмәләрен үтәү өсөн һәр эшсе, һәр коммунист бөтә көсөн һалырға, партияның тәүге ойошмалары, район һәм ҡала комитеттәре зур ойоштороу эштәре үҙғарырға, оператив етәкселек итергә бурыслылар

Башҡорт АССР-ы Министрҙәр Советында

1951 йылдың I кварталында Башҡорт АССР-ы райондарының юл эштәре планы үтәлеше буйынса социалистик ярыш йомғаҡтары тураһында

Башҡорт АССР-ы Министрҙәр Советы районлаштырыу 1951 йылдың I кварталында юл эштәре планы үтәлеше буйынса социалистик ярыш йомғағын тикшерҙе. 1951 йылдың I кварталында юл эштәре планын яҡшы үтәү өсөн социалистик ярышта I квартал планын ағас әҙерләү буйынса 101,6 процентҡа, ағас ташыу буйынса 101,6 процентҡа, таш һәм ҡомһым таш ташыу буйынса 177 процентҡа, күперҙәр төҙөү һәм капиталь ремонтлау буйынса 428 процентҡа үтәүсе Илеш районы (район исполкомы председателе иптәш Каганов, район юл бүлеге мөдире иптәш Шаймурзин) еңеүсе тип табылды.

Башҡорт АССР-ы Министрҙәр Советынан күсмә Ҡызыл Байрағы Сәҡмағош районынан алынып, Илеш районына тапшырылды.

Башкортостан обкомы партии

ЯҘҒЫ СӘСЕҮҘЕ ТУЛЫ ӘҘЕРЛЕК ҺӘМ ЯҠШЫ ОЙОШҠАНЛЫҠ МЕНӘН ҮТКӘРӘЙЕК!

☆

Сәсеүҙе иң ҡыҫҡа срокта үткәреү өсөн

Мраҡ. Күгәрсен районының колхозсылары, механизаторҙары, хеҙмәткәрҙәре һәм уҡытыусылары араһында СССР Верховный Советенең икенсе сессияһы йомғаҡтарына арналған йыйылыштар, беседалар үҙғарыла.

Мраҡ МТС-ында күп кеше ҡатнашлығында механизаторҙарҙың йыйылышы булып үтте. Уйҙа СССР Верховный Советенең икенсе сессияһы йомғаҡтары тураһында доклад менән МТС директорының политик эштәр буйынса урынбаҫары иптәш Хәсәпов сығыш яһаны.

Иптәш Хәсәновтың докладынан һуң, район Советы депутаты, трактор бригадаһы бригадире иптәш Г. М. Трубицын сығыш һөйләне. Ул СССР Верховный Советенең икенсе сессияһы тарафынан ҡабул ителгән закондарҙы ысын күңелдән ҡайнар хуплағанлығын белдерҙе һәм быға яуап итеп 1951 йылғы йәйге эш сезонында сәғәт графигы менән эшләп, һәр бер 15 ат көслө шартлы тракторға 600-әр гектар ер эшкәртергә һәм 5 процент яғыулыҡҡа экономия яһауға йөкләмә алды.

— Беҙ, механизаторҙар, бөтә совет кешеләре менән бергә, — тине Мраҡ МТС-ы трактор бригадаһы бригадире иптәш Васильев. — СССР Верховный Советы тарафынан ҡабул ителгән тыныслыҡ тураһындағы Законды ҡайнар хуплайбыҙ. Техниканы тулыһынса файҙаланып, үҙ бригадамдағы трактористар менән, быйыл шартлы һәр тракторға юғары сифатлы итеп 600-әр гектар ер эшкәртергә, ремонт средстволарына һәм яғыулыҡҡа 5 процент экономия яһарға вәғәҙә итәм. Унан һуң механик Рыскулов, Русаков һәм башҡа иптәштәр сығыш яһап, конкрет йөкләмәләр алдылар. Механизаторҙар яҙғы сәсеүгә өлгөлө әҙерлек менән башлап, МТС хеҙмәтләндергән колхоздарҙа 12000 гектар майҙандың яҙғы сәсеү планын юғары сифатлы һәм иң ҡыҫҡа срокта үтәргә һүҙ бирҙеләр.

СССР Верховный Советенең икенсе сессияһы йомғаҡтарына арналған йыйылыштар «Красный партизан», «Новая жизнь» колхоздарында ла зур күтәренкелек менән үтте. Колхозсылар Совет хөкүмәтенең тыныслыҡ политикаһын ысын күңелдән яҡлайҙар. Һәм уға яуап итеп 1951 йылда тотош сәсеү майҙанының һәр бер гектарынан бойҙайҙан уртаса 14 центнер, һолонан — 16, тарынан 10 центнер, орлоҡ участкаһының һәр бер гектарынан бойҙайҙан 16 центнер, һолонан — 17, тарынан 11 центнер урожай үҫтереп алырға һүҙ бирҙеләр.

Х. Дәүләтшин.

☆☆

Тиҙ һәм яҡшы итеп сәсербеҙ

Беҙҙең совхоз коллективе бөтә эске резервтәрҙе, мәмкинлектәрҙе ныҡлап өйрәнгәндән, ентекләп иҫәпләгәндән һуң 9 мең гектар майҙанда бөртекле ашлыҡ культураларын сәсеүҙе 7 — 8 көндә, ә коммунист иптәш Н. Бобков управляющий булған «Баткан» бүлексәһе 6 көндә тулыһынса тамамларға тигән ҡарарға килде.

Юғары урожай алыу өсөн алдыңғы тәжрибәләрҙе киң ҡулланасаҡбыҙ. 2400 гектар майҙанда бойҙайҙы аҡрыы-буйлысулда сәсәсәкбеҙ, 1000 гектар майҙанда уҡымды минераль ашламалар менән өҫтәмә азыҡландырыу үткәрәсәкбеҙ.

Бөтә 8 бригада ла уҡымдарҙы өҫтәмә азыҡландырыуҙы һәм тырматыуҙы, шулай уҡ тупраҡ һөрелгән ерҙәрҙе тырматыуҙы 2 көндә тамамларға йөкләмә алдылар. Был саралар бөгөн 12500 гектар майҙанда бөртекле ашлыҡ культураларының һәр бер гектарынан 100-әр бот, 2400 гектар майҙанда 150-шәр бот урожай алырға мәмкинлек бирәсәк.

Тракторҙар, сәскестәр, тырмалар, культиваторҙар һәм яғыулыҡ материалдары күптән әҙер. Бағыу станҙары, вагончиктар ныҡлы тәртипкә килтерелде. Бағыуҙа дейем тукланыу ойоштороу өсөн етерлек продукт әҙерләнде.

Яҙғы сәсеү осорона ныҡлы уйланған план төҙөлдө һәм ул бөтә бүлексәләрҙә ентекләп өйрәнелде. Беҙгә 4 мең гектар майҙанда ерҙе яҙ һөрөп сәсергә тура киләсәк. Бөтәһе 36 гусеницалы һәм тәгәрмәсле 2 трактор эшләйәсәк. Бына был машиналарҙы тулы ҡеүәтендә файҙаланғанда, һәр бер машинаны ике сменала эшләткәндә генә яҙғы бағыу эштәренең сроктарын ҡыҫҡартырға мәмкин. Ә быныҡ өсөн беҙҙә кадрҙар етерлек. Беҙ һәр бер тракторға квалификациялы икешәр тракторист бергеттек. Алдыңғы механизаторҙарҙан коммунист Иван Терехов, Иван Булатников, Михаил Липейко, комсомолсылар Николай Астафуров, Николай Терехов һәм башҡа бик күптәр машиналарҙы отлично йөрөтөүселәр иҫәпләнәләр. Улар шулай уҡ комбайндарҙы ла, ремонт эштәрен дә яҡшы белә. Уларҙың күпселеге совхозда 10 — 15-әр йыл эшләйҙәр.

Был алдыңғы механизаторҙар үҙҙәренең бай эш тәжрибәләрен хәҙер йәш трактористарға күсерәләр. Бөтә трактористар ҙә машиналарҙы юғары етештереүсәнлекле файҙаланып, яҙғы сәсеүҙе ҡыҫҡа срокта яҡшы сифатлы итеп үткәреү өсөн социалистик ярышҡа сыҡты. Трактурист Николай Терехов һәр бер сәскестә смена һайын 40-ар гектар ашлыҡ сәсергә йөкләмә алды. Ул «С—80» тракторына 5 сәскесле агрегат тағып эшләйәсәк.

Совхоз партия ойошмаһы сәсеү осорона политик-массовый эштең конкрет планын төҙөнө. 27 агитатор, боевой листоктар һәм стена газеталары сығарыу өсөн 10 редактор билдәләнде. Бағыусылыҡ бригадаларында бик урында партия-комсомол группаһы ойоштороло. Коммунистар һәм комсомолсылар сәсеүҙең хәл иткес участкаларына бәрелештеләр. 15 кешенән торған агиткультбригада ойоштороло. 5 көн һайын бригадаларҙа доклатлар һәм концерттар үткәреләсәк. Агитбригала өсөн дирекция тарафынан махсус машина бүленде. Вагончиктар өсөн радио приемниктар, библиотекалар, шашкалар, шахматтар һәм аптечка булдырылды.

Партбюро сәсеү осорында аҙнаға ике тапҡыр бүлексәләрҙә социалистик ярышҡа йомғаҡ яһаясаҡ. Ярышта алдынғылыҡты алған бүлексәгә күсмә Ҡызыл вымпель, ә иң алдынғы трактористҡа көн һайын ҡызыл әләм биреләсәк.

Хәҙер совхозда сәсеүгә һуңғы әҙерлектәр алып барыла. Бригадалар үҙҙәренең әҙерлектәрен ҡат-ҡат тикшереләр, етешһеҙлектәр асыла, уларҙы шунда уҡ бөтөрөү саралары күрәләр.

Совхоздың һәр бер эшсеһе сәсеү осорона үҙенең һәм үҙенең бүлексәһенең, шулай уҡ тотош совхоздың ниндәй конкрет йөкләмә алғанын яҡшы белә. Быйыл бригадирҙәрҙән, агролесомелиораторҙарҙан 35 кеше производствонан айырылмайынса 3 йыллыҡ курстарҙа уҡытыла. Совхоз коллективе хәҙер бер генә уй һәм теләк — сәсеүҙе ҡыҫҡа срокта яҡшы сифатлы итеп үткәреү уйы һәм теләге менән генә йәшәй.

Н. Ширяев,
Стәрлетамаҡ бөртекле ашлыҡ совхозы партия ойошмаһы секретары.

Баҫыу эштәре көндәлеге

Май алды социалистик ярышы йәйелдерелә

Бәрә. (Телефон аша). Ҡалинин исемендәге колхоздың бөтә бригадалары 3 апрелдә баҫыуға сыҡтылар. Баҫыуҙарҙа жар һыуҙарын тотоу һәм уҡымдарҙы өҫтәмә азыҡландырыу буйынса киң йәйелдерелгән Гәрәев бригадаһы алда бара. Был бригаданың ҡатнашсылары Тәҙимә Вилданова, Сафия Нәбиева, Ҡәбиҙә Посопова инптәштәр көндәлек норманы 150 процентҡа үтәйҙәр. Норманы үтәмәүселәр юҡ. Тәүге 2 көндә колхозҙа 90 гектар майҙанда жар һыуҙары тотолдо.

Фрунзе исемендәге колхоздың баҫыуҙарында 80 кеше эшләй. Иптәш Бәширетдин Шәмсетдинов етәкселек иткән бригада тәүге көндә 40 гектар майҙанда жар һыуҙары тотто һәм 20 гектар уҡымды өҫтәмә азыҡландырҙы.

«Ленинский Октябрь», Буденный һәм Сталин исемендәге колхоздарҙа ла баҫыуҙа тәүге эштәр башланды.

Бөрә районы колхоздарында һуңғы ике көндә генә 2000 гектар майҙанда жар һыуҙары тотолдо.

Х. Сафин.

Ике мең гектар уҡым өҫтәмә азыҡландырылды

Стәрлетамаҡ. (Телефон аша). Баҫыуҙа жар һыуҙарын тотоу һәм уҡымдарҙы өҫтәмә азыҡландырыу эштәре ойоштороло. Һөҙөмтәлә районда тәүге ике көндә 1800 гектар майҙанда жар һыуҙары тотолдо һәм 2016 гектар уҡым сәсеүлектәре өҫтәмә азыҡландырылды.

Баҫыуҙарҙа яҙғы агротехник саралар үткәреүҙә «Игенселәр» колхозы алда бара. Был колхозда 84 гектар майҙанда жар һыуҙарын тотоу, 206 гектар уҡымды суперфосфат менән өҫтәмә азыҡландырыу үткәреләр.

«Новая деревня», Шевченко һәм Карл Маркс исемендәге колхоздарҙа ла жар һыуҙары тотоу, уҡымдарҙы өҫтәмә азыҡландырыу эштәре яҡшы бара.

А. Клементьев.

Болондар һуғарыла

Асҡар. (Телефон аша). Өбәйҙел районының колхоз баҫыуҙарында яҙғы тәүге эштәр зур ойоштанлыҡ һәм дәрт менән бара. Молотов исемендәге колхозда (председателе иптәш Рәбдуллин, партия ойошмаһы секретаре иптәш Миңнәров) орлоҡсолоҡ участкаларындағы 90 гектар уҡым өҫтәмә азыҡландырылды.

Шәйморатов исемендәге колхозда (председателе иптәш Хәснәтдинов, партия ойошмаһы секретаре иптәш Сөләймәнов) 75 гектар уҡым көл менән азыҡландырылды, көҙҙән һөрелгән 400 гектар ер тырматылды, бер гектар майҙанда баҫыу һаҡлаусы урман полосаһы ағастары ултыртылды. Был колхозда һуғарыу королмаһы бар. Ул быйыл 1000 гектар сәсеүлекте һуғарасаҡ. Хәҙер болондоктар һуғарыла. 200 гектар болон һуғарылмы инде.

Баҫыуҙарҙа яҙғы тәүге эштәр шулай уҡ Ленин һәм Сталин исемендәге колхоздарҙа ла уңышлы алып барыла. Сталин исемендәге колхозда 1,5 гектар майҙанда баҫыу һаҡлаусы урман полосаһында ағастар ултыртылды.

Ғ. Вахитов.

Яҙғы сәсеүгә әҙерлеккә яуапһыҙ караш

Бер нисә көндән Күшнаренко районының колхоз баҫыуҙарында сәсеү эштәре башланасаҡ. Ләкин Димитров исемендәге колхозда яҙғы сәсеүгә әҙерлек эштәре әле булһа тамамланмаған. Яровой ашлыҡтар сәсеү өсөн орлоҡ етешмәй. 712 центнер орлоҡтон 430 центнере кондицияһыҙ. Ләкин уны сәсеүгә әҙерләү — таҙартыу, елләтеп, ҡояшта киптереү һәм сортлы орлоҡтарға алмаштырыу саралары күрелмәй.

Колхозда 24 һабандың 9-ы, 6 сәскестең 3-өһө, 3 культиваторҙың 2-һе генә ремонтланған. Колхоз тимерлегенең ҡыш буйына эшләмәүе, бикле тороуы, колхоз өтәкселәренең ремонт эштәренә яуапһыҙ ҡарауының күрһәтә.

Шулай уҡ агротехник саралар планы ла үтәлмәне. 120 центнер урынына бары тик 22 центнер генә минераль ашламалар ташылып ҡуйылған. Баҫыуҙарға 800 тонна урынына 98 тонна ғына тирес сығарылған. Был колхоз председателе Махиновтың колхоз производствоһы менән насар етәкселек итеүе һәм яуапһыҙ ҡарауының һөҙөмтәһе булып тора.

Сәсеүгә бик аҙ ғына ваҡыт ҡалыуға ҡарамаҫтан, МТС менән колхоз араһында юғорор ҙа төҙөлмәгән, бригада ла комплектовать ителмәгән әле. 3 тракторҙың колхозға бирелһе генә килтерелгән. Яғыулыҡ һәм майлау материалдары ла ташылып ҡуйылмаған.

Ф. Имаметдинов.

КОНДИЦИЯҺЫҘ ОРЛОҠ СӘСЕҮГӘ ИҪӘП ТОТАЛАР

Яҙғы сәсеү — юғары урожай өсөн көрәштең иң яуаплы осоро. Уны агротехник сроктарҙа үткәргән ваҡытта ғына юғары урожай алыуға ниғеҙ һалынасаҡ.

Дүртөйлө районында 1951 йылдың яҙғы сәсеүенә әҙерлек, үткән йыл менән сағыштырғанда, ҙурай шарттарҙа башланды. Районда әлеге йәшәп килгән 92 ваҡ колхоз 31 әре ауыл хуҡалығы артеленә берләште. Эреләтелгән колхоздар үҙ сәсеү орлоҡтары менән ниғеҙҙә тәьмин ителделәр. Уларҙың күпселеге яҙғы сәсеү өсөн талап ителә торған орлоҡтарҙың 15 — 20 процентө күләмендә страховой фондтар төҙөнөләр. Пәнәк тартыу көстәре өсөн фураж фондтары тупланылар. Ауыл хуҡалығы производствоһының техник яҡтан ҡоралландырылыуы арты.

Ошонан менән бергә быйыл сәсеү майҙанының үткән йылдарға ҡарағанда, артыуы, сәсеү майҙанының дүртән өс өлөшкә яҡыны сортлы орлоҡтар менән генә сәселергә тейеш булыуы, районың колхоздары алдына, үткән йылдар менән сағыштырғанда, байтаҡ ҡатмарлы бурыстар ҡуя.

Районың Фрунзе, Крупская һәм Буденный исемендәге алдынғы ауыл хуҡалығы артелдәре сәсеүгә тулы әҙерлек менән киләләр. Был колхоздарҙа сәсеү майҙанына етерлек сортлы орлоҡтар әҙерләнгән һәм тейешле кондицияға еткерелгән.

Ләкин күп кенә колхоздарҙың председателдәре быйылғы яҙғы сәсеү кампанияһының үҙенсәлектәрен аңлап еткермәнеләр һәм эште үҙ ағышына ташыпырҙылар, ә район өтәкселәре ҡайһы бер колхоз председателдәренең эшлекһеҙлек күрһәтеү фактлары менән килешеп, уларға ҡарата талапсанлыҡты йомшарттылар, эште ойоштороуҙа уларға конкрет ярҙам күрһәтмәнеләр. Колхоздарҙа орлоҡ таҙартыу, киптереү, алыштырыу эштәре даими һәм ныҡлы контроль аҫтына алынманы. Елгергестәр, сортировкалар, тирәҙәр тулы нагрузка менән эшләтелмәне. Дымлы орлоҡтарҙы киптереү бик һуңлап башланды һәм сиктән тыш аҡрын темпта алып барылды.

Район колхоздарында сәсеүгә әҙерлектең хәл иткес звеноһы булған — орлоҡ әҙерләү өҙөлөү күрһәтмәһе алдында. Бөтә тер сәсеү орлоғонон 50 процентлы үләне орлоҡтарынан таҙартылмаған. Орлоҡтон 20 процентө түбән сығышлы. 6 мең центнер орлоҡ сәсеүгә бөтәнләй яраҡһыҙ тип табылған. Бөртекле ашлыҡ культуралары орлоҡтарының артыһынан күберәк өлөшө юғары дымлылыҡта. Район колхоздары техник культуралар орлоғо менән — 63, үлән орлоғо менән — 18, картоф орлоғо менән — 63 процентҡа генә тәьмин ителгәндәр.

Районда сәсеү орлоҡтары әҙерләүҙең тревогалы хәлдә булыуы колхоз председателдәрен дә, район өтәкселәрен дә бик ныҡ борсорға тейеш ине. Ләкин Дүртөйлө районында бындай борсолоу һиҙелмәй. Дөрөҫ, партияның район комитетенда ла, район Советы исполкомында ла тегеләй-бөлә был колхозда яҙғы сәсеүгә әҙерлектең барышы тураһындағы мәсьәләне өлөнән-әле тикшереп торалар. Ҡарарҙар ҡабул итәләр. Колхоздарға туҡтауһыҙ һәр төрлө директивалар, отношениелар, телефонограммалар ебәрәләр. Ләкин сығарылған ҡарарҙарҙың үтәлеше өсөн көрәш юҡ. Март айының икенсе декадаһында партияның район конференцияһы эсылыу көнө хәрмәтенә иғлан ителгән сәсеү орлоғон әҙерләп бөтөрөү аҙналығы ла тейешле һөҙөмтәләр бирмәне. Был ваҡыт эсендә үҙ сәсеү орлоғо менән тәьмин ителмәгән 14 колхоздан ике колхоз ғына үҙҙәренә етерлек сәсеү орлоғо туплай алды.

Район колхоздарында етешмәгән 3 мең 500 центнер сәсеү орлоғон тулыландырырға бөтә мәмкинлектәр бар. 13 колхозда әле булһа 632 гектар ашлыҡ һуғылмаған. Район өтәкселәренең биләләүе буйынса был ашлыҡтан 4 мең 500 центнерҙан кәм булмаған сәсеү орлоғо алырға мәмкин. Ләкин колхоздарҙа уны тизерәк һуғып бөтөрөү сараһы күрелмәне. Калинин исемендәге колхоз сәсеү орлоғо менән 91 процентҡа генә тәьмин ителгән булыуға ҡарамаҫтан, уны тулыландырыу сараһы күрелмәй. 102 гектар ашлыҡ был көнгә тиклем һуғылмай яткырыла. «Победа» һәм Сталин исемендәге колхоздарҙың икеһенә 162 гектар һуғылмаған ашлыҡ бар.

Дымлы орлоҡтарҙы киптереү, таҙартыу әле лә ғәфү ителмәҫлек аҡрын темп менән бара. «Урал» колхозы райондың алдынғы ауыл хуҡалығы артелдәренең иҫәпләнә. Был колхоз сәсеү орлоғо менән тулыһынса тәьмин ителгән тип ойтерлек. Ләкин уның күпселек өлөшө дымлы. 550 центнер бойҙай, 140 центнер һоло, 37 центнер ҡара бойҙай, 16 центнер тары орлоғонон дымлылығы 19 — 20 процентҡа етә. Өс ай буйына ни бары 250 центнер бойҙай орлоғо ғына киптерелгән. 20 центнер борсаҡ орлоғонон 18 центнере бөтөнләй сәсеүгә яраҡһыҙ, 33 центнер орлоҡ етешмәй. Шулай ҙа колхоз етәкселәре (председателе иптәш Ғәбдәҙәев) етешмәгән орлоҡтө табыу сараһын күрмәйҙәр.

Микеин исемендәге колхозда бөртекле ашлыҡ культураларының күпселеген тәшкил иткән бойҙай һәм һоло орлоҡтарының дымлылығы 20 процент ташкил итә. Ул ғына ла түгел, 215 центнер бойҙай орлоғо таҙартыла ла башланмаған. 100 центнер һоло, 71 центнер бойҙай орлоғонон сығышы бик түбән, уны һис киҫекмәҫтән алыштырырға кәрәк. Ләкин бында сәсеү орлоҡтарын әшкәртеү буйынса 4 баҫыусылыҡ бригадаһынан 12 кеше генә эшләй. 12 кеше көненә ни бары 8 — 10 центнер генә орлоҡ киптерәләр. Таҙартыуҙа ла бары тик бер тренр генә файҙаланыла.

Х. Ғәлимов.
(Үҙ хәбәрсебеҙ).

ПРОМЫШЛЕННОСТӘ ҺӘМ ТРАНСПОРТТА ЯҢЫ УҢЫШТАРҒА ӨЛГӘШЕ ӨСӨН АГИТАЦИОН-МАССОВЫЙ ЭШТЕ КИҢ ЙӘЙЕЛДЕРӘЙЕК!

(Алдынғы агитаторҙарҙың 4—6 апрелдә булып үткән республика кәңәшмәһендә ҡатнашыусыларҙың сығышта

☆☆

Кыҫҡа беседаларға мин күберәк иғтибар бирәм

Н. ШАММАТОВ—8 март исемендәге тегеү фабрикаһының агитаторы

Мин агитатор булып дүрт йыл эшләйем. Ошо ваҡыт эсендә кешеләрҙә тулыһынса өйрәндем һәм улар менән ин яҡын иптәштәрем булып өҫөрәлделәр. Коллектив һәм индивидуаль беседалар, иптәштәрҙә һөйләшеүҙәр юлы менән мин һәр кешенең эше, тормошо менән генә түгел, хатта эске кисерештәре менән дә танышырға, ярҙам итергә, тәрбиәләргә тырышам. Минең беседаларымды эшселәр түҙемһеҙлек менән көтеп алалар.

Алдынғы эш методтарын таратыу өсөн эшселәр араһында агитация алып барыуҡа мин айырыуса зур әһәмиәт бирәм. А. Чуткин, М. Рожнева, инженер Ковалев методтарын таратыу буйынса үткәрелгән ныҡышмалы эш һөҙөмтәһендә беҙҙең тегеү цехында стахановсы-ударниктәрҙең һаны ике тапҡырға артып, хәҙер улар дөйөм эшселәр һанының 87 процентын тәшкил итә. Цехта нормаһын үтәмәүсе эшселәрҙең һаны кәмене, хеҙмәт дисциплинаһы нығыны, эшселәрҙең 37 процентҡа тиклеме иң юғары сифатлы ғына продукция биралар, машиналары социалистик һаҡлыҡҡа алыу өсөн һөйәлдереләр, цех 1 Май алды стахановсы вахтаһына баҫты.

Үҙемдең эшемдә мин ҡыҫҡаса беседалар үткәреүгә зур урын бирәм. Минең күпселек беседаларым 25 — 30 минутҡа ғына пландарған булалар. Ҡыҫҡаса беседаны үткәреү өсөн айырыуса ләкте әҙерлек менән барыу талап ителә, сөнки аҙ ғына ваҡыт эсендә ин мөһим мәсьәләләрҙе күтәрергә, уларҙы тыңлаусыларға тулыһынса аңлатып, йәнле фекер алышыу ойоштороп ебәрергә кәрәк. Ҡыҫҡа беседаны үткәрергә әҙерләнгәндә ин әүәл ундағы ҡуйылған теманы мин яҡшылап өйрәнәм. Газета, «Агитатор блокноты» һәм башҡа сығанаҡтарҙан алынған материалдарға таянып, теманы тулыһынса аңларға, уның буйынса дөрөҫ һәм аныҡ фекер йөрөтә алыуға өлгәшергә тырышам, үҙ фабрикабыҙ, цехыбыҙ тормошонан алынған конкрет фактлар менән байытам. Беседаның үҙендә ҡатнашыусы эшселәр араһынан фактлар килтереү беседала айырыуса ҙур йөнәлеш тыуҙыра. Сөнки эшселәр ошо фактлар аша государство һәм бөтә донъя кимәлендәге ҙур политик мәсьәләләрҙе хәл итеүҙә һәр кемдән эше нык бәйләнгәнен күралар, шулай итеп ҡыҫҡа беседалар йәнле кәнәшмәгә, фекер алышыуға әүерелдәләр. Ләкин беседаның барышын мин һәр ваҡыт үҙемдән ҡулымда тотам, уны көрәкле юнәлеш менән алып барырға тырышам. Шулай итмағанда уның теманан ситкә китеүе мөмкин. Беседала ҡуйылған маҡсатҡа өлгәшеүҙе тәьмин итеү агитаторлыҡ һәләтлегена бәйләнгән.

Беҙҙең цехта рус телен аңламаусы эшселәр ҙә бар. Улар өсөн мин туған телдә айырым беседалар үткәрәм. Шулай итеп, бер генә эшсене лә агитацияһыҙ ситтә ҡалдырмау өсөн көрәшеүҙе мин үҙемдең алдыма тәп бурыс итеп ҡуйҙым.

Газета материалдарын мин нисек файҙаланам

В. КЛОБУКОВ—агитатор, Черниковск ҡалаһы 1-се номерле ТЭС монтеры

Газета — агитаторҙарҙың эшендә ҙур таяныс. Ул агитаторҙарға кәңдәлек эште алып барыуҙа ярҙам итә. Тыңлаусыларҙың иғтибарын ниндәй мәсьәлә тирәһендә туплаҙға һәм уларҙы кәңдәк тәп бурыстарына нисек юнәлтергә кәрәклеген күрһәтә.

Беседа алдынан мин газетаны ҙур иғтибар менән уҡып сығам, ундағы ин тәп һәм кәңдәлек бурыстарға ҡыҙыл ҡәләм менән билдәләп ҡуям. Беседаларымды эшселәр алған социалистик йәкләмәне һәм государство программаһын срогынан алда үтәүгә юнәлдерәм. Заводта оборудованиеләрҙең хеҙмәт итеү срогын оҙайтыу буйынса хәрәкәт башланғас, мин станоктарҙы социалистик һаҡлыҡҡа алыу һәм уның ниндәй ҙур файҙа биреүе тураһында күп кенә беседалар үткәрҙем. Был беседалар ысынбарлыҡта ҡыҙыҡлы һөҙөмтә бирҙеләр. Хәҙер бөтә эшселәр ҙә станоктарҙы социалистик һаҡлыҡҡа алғандар. Был мисалдарҙан агитаторҙың производствола кеше ойоштороусы икәнен аңлау ҡыйын түгел.

Мин газетаны ҙур иғтибар менән уҡыған кешеләрҙән беседаларҙа ҡулланырға тәҡдимдәр, материалдар алам. Ошо ваҡыт эсендә мин Ленин, Сталин, Маленков, Берия, Кагановичтың, Ворошиловтың, Молотовтың, Микоян, Вознесенскийҙың, Жданов, Кузнецов, Суслов, Шкирятов, Кабанов, Попов, Шверник, Хрущев, Булганин, Первухин, Сабуров, Ванников, Малышев, Зверев, Тевосян, Ефимов, Ковалев, Кафтанов, Ломако, Кумыкин, Ильичев, Ростовцев, Шепилов, Поспелов, Ильичев, Ростовцев, Шепилов, Поспелов, Ильичев, Ростовцев, Шепилов, Поспелов

Агитаторҙарға ярҙамға

БАШҠОРТОСТАН КРӘҫТИӘНДӘРЕНӘ СОВЕТ ВЛАСЕ НИМӘ БИРҘЕ

Бөйөк Октябрь социалистик революцияһы Башҡортостан хеҙмәтсәндәрен политик, икономик һәм милли изеүҙән азат итте. Башҡорт халҡы, Советтар Союзының башҡа халҡтары кеүек үк, иркле һәм бәхетле тормош юлына баҫты.

Башҡортостандың булғелəнған вағ һәм урта халҡан ауыл хуҡалығы сталинсе биш йыллыҡтар осоронда социалистик нигеҙ ауыл хуҡалығына әүерелде. Сталинсе ауыл хуҡалығы артель Уставы буйынса республикабыҙҙың колхоздарына меңгеҙмəй файҙаланыу өсөн 7.150 мең гектар ер бүлкәтелде. Был — Бөйөк Октябрҙа тигəлəм ярлы һәм урта хəллə крәҫтиəндəр бирелгəн ер майҙанынан ике тапҡырға артыҡ.

Башҡортостан колхоздарын хеҙмәтлəндереү өсөн беренсе класлы техника менəн комплектлаған 140 МТС төҙөлдө. Былар башҡа, республикала 51 совхоз бар. Улар 900 мең гектарҙан күберәк ер майҙанын һәм күп һанда тракторҙарҙы, комбайндарҙы биләйҙәр.

Йəҙрəгəн колхоздар, бөтə МТС-тарҙың ҡулынан күберәге һәм 41 совхоз электрҙаштырелған.

Башҡортостан баҫыуҙарында меңəрлəгəн тракторҙар һәм комбайндар эшлəй. Былтыр ике йыл эсендə генə МТС һәм совхоздар 3 мең самаһы йүгəтле гусеницалы тракторҙар, 1 меңгə яҡын комбайн, 700-дəн артыҡ ҡатмарлы молотилка, меңəрлəгəн трактор һабандары, сəскестəре һәм башҡа ауыл хуҡалығы машиналары алдылар.

Башҡорт ауылында яңы специалистар — комбайнерҙар, трактористар, механиктар, агрономдар, зоотехниктар, электриктар барлыҡҡа килде.

Хəҙер республикабыҙҙың ауыл хуҡалығында юғары агротехника ҡулланыла. Ауыл хуҡалығы фәненең новаторҙары колхоз производствоһына мичуринсе фән ҡазаныштарын индерəлəр һәм ауыл хуҡалығы культураларын эшкәртеүҙең алдынғы агротехникаһына əйə булыуҙа колхозчыларға ярҙам күрһәтəлəр.

Башҡортостанда баҫыуҙылыҡ өсөн дə, ҡылғылыҡ өсөн дə бик уңайлы тəбиғи шарттар бар. Киң яландар һәм тау-урман биҫтəктəре миллионлаған баш мал аҫырға мөмкинлек бирə. Республикабыҙҙың колхозҙарында 13 меңдəн артыҡ малсылыҡ фермаһы бар. Малдарҙың токомо һәм продукт биреүсəнлеге яҡшыра бара. Һуңғы дүрт йыл эсендə колхоздарҙа эттар һаны 13,2 процентҡа, мөгөҙлө эре малдар — 36,7 процентҡа, һарыҡ һәм кəзəлəр — 37 процентҡа, ҫускалар һаны ике тапҡырҙан күберәккə артты.

Колхоз һәм совхоз производствоһы күп тармаҡлы хуҡалыҡ булып үҫə. Баҫыуҫылыҡ һәм малсылыҡ менəн бер рəттəн, бəкəсселыҡ, йəшелсəселек һәм башҡа тармаҡтар индерелə.

Республикабыҙҙың Урал арты районында алсаҡ көтөү малсылығы ғына өҫтенлəк алып тора ине. Хəҙер бында колхоздар эре бөртекле ашлыҡ хуҡалығын, йəшелсəселек һәм бəкəсселыҡты үҫтерəлəр. Республикабыҙҙың сағыштырмаса эре булмаған был өлəшə революцияға тиклем бөтə Башҡортостан биргəн күләмдə йəшелсə һәм емеш бирə.

Учалы районының «Красный партизан» колхозының даны бөтə республикаға таралған. Артелдə 800 баш ат, 750 һыйыр, мең ярым баш һарыҡ, умарталыҡ, зур үҫешлелəк фермаһы, ирҙəмсы 18 предприятие, шул иҫəптəн тəкə ярыу, быйма баҫыу, столярный мастерскойҙар, кирбес заводы һәм башҡалар бар. Шулай уҡ, Өфө районының «Труд», «Завет Ильича», Бөрө районының «Березовый ключ», Баҡалы районының «Красный пахарь» ауыл хуҡалығы артелдəре лə ҙур уңыштарға өлгəштелəр.

Башҡортостан колхоздары һуғыш алдынан уҡ сортлы орлоҡтар менəн сəсеүгə күскəйнелəр. Бəртекле ашлыҡ төрлə сəскестəр менəн һәм яровойлаштырылған орлоҡтар менəн генə сəселə. Был һайын 1.800 мең гектарға яҡын ер туңға һөрөп ҡалдырыла. Ужым культуралары бөтөнлəй тиерлек апрель һәм май айҙарында һөрəлгəн иртə парға сəселə. Күп һанда урындағы һәм минераль ашламалар ҡулланыла. Сəсеү əйлəнештəрен үҙлаштереү тамамланып килə.

Башҡортостан баҫыуҙарының урожайлылығы йылдан-йылға күтəрелə. Үткəн йыл мул урожай үҫтерелде. 1950 йылдың 12 октябрендə бөҙөҫ республикабыҙ государствоға иген тапшырыу планын срогынан алда үтəүе тураһында интеграл Сталинға рапорт бирҙе. Тыуған илебеҙгə 1949 йыл менəн сағыштырғанда, 13 миллион 500 мең бөтмə артыҡ иген, шул иҫəптəн, 8 миллион бот бойҙай тапшырылды. Колхозсылар хеҙмəт кондəренə мул доход алдылар.

Республикабыҙҙа игенселектең үҙəл мастерҙəре үҫеп сыҡты. Банат Батырова, Нина Саламатина, Василий Салонин, Фиңиәт Насиров кеүек юғары урожай мастерҙəре телəһə нимдəй ауырлыҡтарҙы сисеп сығырға һәм йыл һайын яҡшы урожай үҫтерергə өйрəнделəр.

Сталинсе биш йыллыҡтар йылдарында Башҡортостанда ауыл хуҡалығы үҫеш һорттарының һәм тəжрибə үчреждениелəренең селтəре байтаҡ үҫте. Хəҙер республикала 8 тəжрибə станцияһы бар. Уларҙа 102 ғилми работник ауыл хуҡалығының төрлө тармаҡтары буйынса тикшереү эштəре алып баралар. Ауыл хуҡалығы институты уңышлы рəүештə агрономдар, зоотехниктар, урман специалистарҙе, ветеринар врачтар һәм инженер-механизаторҙар əҙерлəп сығара. 7 ауыл хуҡалығы техникумында 1600 студент уҡый. Республиканың ауыл хуҡалығы органдарында, МТС һәм колхоздарында 1270 агроном, 750 зоотехник, 410 ветеринар врач һәм фельдшер эшлəй.

Иҫке ауыл хəҙер юҡ инде. «Уның урынына общественный хуҡалыҡ тарҙары, клубтары, радио, кино, мəктəптəре, библиотекалары һәм ялсыларҙе менəн, тракторҙары, комбайндары, автомобилдəре, молотилкалары менəн яңы ауыл майҙанға килə» (И. В. Сталин. Ленинизм мəсьəлəлəре, 457 — 458-се биттəр).

Йəмғырғы йылдар эсенə совет Башҡортостанының ауыл хуҡалығы танымаҫлыҡ булып үҙгəрəсəк. СССР Министрҙар Советының һәм ВКП(б) Үҙәк Комитетының ҡарарына ярашлы рəүештə Башҡортостанда тəбиғәттə үҙгəртеү ҙурлы буйынса бөйөк эштəрҙең сталинсе планы тормошҡа ашырылаҫаҡ. Ялан районҙарҙың бөтə баҫыуҙары баҫыу һаҡлауҫы урман полосалары менəн уратып алыңа. Хəҙер бөтөһө 265,6 мең гектар майҙанында ағас ултыртылаҫаҡ. 300 быуа һәм һыу ағымлыҡтары төҙөлə. Тракторҙар, комбайндар, инвентарҙəр менəн байытырылған 4 баҫыу һаҡлау станцияһы төҙөлдө, 5 мең гектарҙан артыҡ баҫыу һаҡлаусы урман полосалары ултыртылды.

Колхозда хеҙмəт намыҫ, батырлыҡ һәм геройлыҡ эше булып əүерелде. Башҡортостандың күп меңлəған колхозсыларының һәм колхозсы ҡатын-ҡыҙҙарының ҡурҡыуҙарына Советтар Союзының ордендарҙе һәм медалдəре ялтырай. Улар араһында Социалистик Хеҙмəт Геройҙары бар.

Башҡортостан крәҫтиəндəре үҙенең йəшəүенең иң алдынғы, иң революцион булған əйберҙəр синыфы менəн бөйлəү аркаһында ғына маҡтелек белгеһеҙлектəн, ҡараңғылыҡтан һәм хоҡуҡһыҙлыҡтан ҡотола алыуын яҡшы бела. Уның ирҙəмында һәм большевиктар партияһы етəкселегендə совет крәҫтиəндəре ҡулактарҙы тармар иттелəр, колхоздар төҙөнелəр һәм ныҡлы рəүештə социализм юлына баҫтылар. Эксплуатацияның бөтөрөлөүе һәм социализмдың еңеүе һөҙөмтəһендə Ленин — Сталин партияһы һәм Совет хөкүмəте тирəһенə ныҡ тупланған совет халҡының ҡаршымаҫ берəмлеге барлыҡҡа килде.

Бөҙөҫ илебеҙҙə колхоз ҡоролошонон еңеүе итеүсе Сталин исеме менəн əҙəмəҫлек бəйлəнгəн. Ул, ленинсе кооператив планға таянып, ауыл хуҡалығын коллективлаштереү теорияһын эшлəне һәм тормошҡа ашырҙы. Был теория марксизм-ленинизм хазинаһына ҙур вклад булып тора.

Сталинсе биш йыллыҡтар осоронда Совет Башҡортостанының социалистик ауыл хуҡалығы ҙур һәм данлыҡлы юл үтте. Алда тағы ла шатлыҡлыраҡ перспективалар һәм тағы ла ҙурыраҡ бурыстар тора. Тəбиғәттə үҙгəртеүҙең сталинсе бөйөк планын тормошҡа ашырыу, ваҡ колхозларҙы эреләтеү, ауыл хуҡалығын артабан механизациялаштырыу һәм электрлаштереү социалистик игенселектең һәм малсылыҡтың етештереү кəтерен үҫтереүгə ғүмəл перспективалар аса. Коммунистик төҙөлөштең мөһим бурыстарының береһен — иген һәм башҡа ауыл хуҡалығы продуктларын муллығын буҙырыҡ бурысын хəл итеү өсөн бөтə шарттар барлыҡҡа килə.

Большевиктар партияһы етəкселегендə, бөйөк Сталиндан ғəмлы юлбашсылығында Башҡортостан крәҫтиəндəре, бөҙөҫ бөйөк Тыуған илебеҙҙең бөтə хеҙмəтсəндəре менəн бергə, тыныслыҡты һаҡлап алып барыу, коммунизм төҙөү өсөн бөтə халыҡ ҡарашлы берҙəмлеге нығынды.

Ә. Абдулбәҡиев,
Мəжит Ғафури исемендəге Башҡортостан тел, əҙəбиəт һəм тарих фəнни-тикшереү институтының ғилми сотрудниге.

Газетала баҫылмаған материалдар буйынса

Хуҡалыҡ эшен өҙөүселəргə сара күрелде

«Ҡыҙыл Башҡортостан» газетаһы редакцияһына Өлө Теләк районы «Алға» колхозы етəкселəренең хуҡалыҡ эштəре менəн етəкселек итмəүҙəре һəм общественный малдарҙы үрсетеүгə иғтибар бирмəүҙəре тураһында хəбəр килгайне. Был хəбəрҙə күрһəтелгəн фактлар ВКП(б)-ның Өлө Теләк район комитеты тарафынан тикшерелеп тулыһынса дөрөҫ, тип табылды.

Ауыл хуҡалығы артелендең хуҡалыҡ эштəре менəн шөғөлдəнеүсе бригадир М. Фəлəтдинов эшенəн бушатылған. Бында булған етешһеҙлектəрҙе тулы асыу һəм ғəйепле кешелəргə сара күреү маҡсатында ауыл хуҡалығы артелендең эшмəкəрлегенə тиҙ көндə документаль ревизия үткəрелəсəк.

Иртə сроктарҙа сəсеү һəм дөрөҫ сəсеү нормалары ҡулланыу өсөн

Дөрөҫ сəсеү сроктары, сəсеү нормалары һəм сəсеү ысулдары ҡулланыу, орлоҡтарҙы юғары сифатлы итеп сəсеү һəм дөрөҫ күмдереү — былар бөтөһө лə орлоҡтарҙың ерҙəн бергəм һəм тиҙ шытып сығыуын, шытып сығыу процентө юғары булыуын, тулыһынса һəм көслө тамырлашыуын, ныҡлы башаҡланыуын тəьмин итəлəр.

Яҙғы культураларҙы сəсеү сроктары

Яҙғы культуралар сəсеү сроктарына иҫкəрмə иртə һəм күп сəселə торған культураларҙы бүленəлəр. Иртə сроктарҙа сəселə торғандарына: яҙғы бойҙай, һоло, арпа, борсаҡ, өтөҙ, ҡəкəр сөгөлдөрө, ҡынбағыш, төрлө үлəндəр, горчица, рыжик кеүек культуралар һəм маҙ аҙығы тамырҙары; һуңлап сəселə торғандарына: тары һəм ҡара бойҙай культуралары инə.

Иртə сроктарҙа сəселə торған культураларҙың ярлы 1-5 градус йылылыҡтағы температурала шытып сығалар һəм уларҙың шытымдары ҡыҫҡа сроклы яҙғы ҡырауҙарға бик тиҙ бирешмəйҙəр.

Ерлə сəселгəн орлоҡтар шытып тамырланһын өсөн һөрөнтө ҡатламында, бигерəк тə уның өҫкө 1-10 сантиметр ҡатламында стерлек дым запасы булыуы шарт. Иртə яҙ ерҙə бындай дым запасы һəр ваҡыт күп булмауҙан. Бурыс — оҡшым запасын йəки шытымдар өсөн тулыһынса файҙаланып ҡалыуҙан тора. Быға яҙғы культураларҙы мөмкин тиклем иртə сроктарҙа сəсеү ашҡа ирешеү була.

Бөҙөҫ һəм тулыһынса шытыу өсөн орлоктарҙың күмелеү ҡатламында стерлек йылылыҡ булыу за тəп шарт булып тора. Бигерəк тə, яҙғы бойҙайҙы стерлек йылынып өлгөргəн һəм артыҡ өүеш булған тупраҡҡа сəселəндə, уның урожайы һəр бер гектарға 2 — 2,5 центнерға тиклем күбəй.

Бөтə иртə яҙғы культураларҙы мөмкин тиклем ҡыҫҡа сроктарҙа сəсергə кəрəк. Күп еҙнə тəжрибəлəр сəсеүҙе 5—10 көнгə һуңлатыу урожайҙы бермə-бер кəметеүҙе күрһəтə.

Яҙғы культураларҙы ҡыҫҡа сроктарҙа сəсеү Башҡортостандың бөтə райондары өсөн дə бер тигəҙ əһəмиәтле һанала. Ҡыҫҡа сроктарҙа сəсеү алан райондарында, бигерəк тə көрсөлөккə ҡаршы көрəшеү яғынан əһəмиәтле булһа, Белорет, Бөрйән кеүек тау-урмансы райондарҙа ҡыҫҡа срокта сəсеү, ашлыҡтарҙы көҙгө иртə ҡағылыҙларҙың һаҡлау яғынан əһəмиәткə бик ҙур.

Стерлегемаҫ тəжрибə баҫыуы Башҡортостандың көрсөлөккə алан райондары, Бөрө тəжрибə баҫыуы — дымлы урмансылан районҙарының характерлəйҙəр. Былардың берəнсеһендə яҙғы бойҙайҙы иртə сроктә сəсеүҙə (1945 — 1949 йылдағы тəжрибəлəрҙең уртаса урожайы) һəр бер гектарҙан 13,4 центнер урожай алынған, сəсеү башланғандың бишенсе көнөндə сəсеүҙə — урожай 3,3 центнерға йəки 27,6 процентҡа, 10-сы көнөндə сəсеүҙə —4,4 центнерға йəки 32,9 процентҡа, 20-се көнөндə сəсеүҙə—8,2 центнерға йəки 61,2 процентҡа тиклем кəмегəнлеге беленгəн. Бөтə тəжрибə баҫыуында лə һуңлап сəсеү шундай уҡ һөҙөмтə биргəн.

Майлы культуралар һəм, бигерəк тə күп йыллыҡ үлəндəрҙе мөмкин тиклем иртə һəм ҡыҫҡа сроктарҙа сəсергə кəрəк. Мəҫəлəн, клевер йəки люцерна үлəндəрен сəсеү менəн 2-3 көнгə һуңлағанда, уларҙың көрөлөклө йылдарҙа бөтөнлəй шытып сыҡмауҙары мөмкин. Көнбағышты сəсеү əше менəн 5-10 көнгə һуңлау уның урожайын 30-40 процентҡа кəметə һəм бындай көнбағыш урожайы төрлө ауырыуҙар һəм көрөткостар менəн ныҡ зарарлана.

Тары һəм ҡара бойҙай орлоктары шытыу өсөн тупраҡтың өҫкө ҡатламында температура 8 градус һəм бынан да юғарыраҡ булырға тейеш. Уларҙы, беҙҙең Башҡортостан шарттарында, йылдың киләшенə ҡарап, 25 майҙан алып 5 июнгə тиклем ваҡытта сəсеү яҡшы була.

Сəсеү ысулдары

Тупраҡҡа сəселгəн һəр бер орлоҡ мөмкин тиклем бер тигəҙ ырыҡланыу майҙаны алып тороргə тейеш. Был ваҡытта баҫыуҙағы һəр бер үҫемлек үҙенə һорҙары менəн тулыһынса һəм үҙ-ара мөмкин тиклем бер тигəҙ файҙаланаҫаҡ һəм һəр бер үҫемлек ерҙең һəр бер кəҙəрəт сантиметрынан максималь урожай биреүсəн.

Шуның өсөн һəр бер орлоктың мөмкин тиклем тиҙ шытып сығыуҙарына һəм уларҙың бер тигəҙ, көслө һəм ныҡ булып үҫеүҙәренə ирешергə кəрəк. Быға ирешеү өсөн барыһын да эшек, орлоктарҙы ерҙə бер тигəҙ итеп бүлəү талап ителə. Орлоктар бер урында өйөлөп итмəһə, икенсе урында һирəк булмаһын, бындай баҫыуҙан яҡшы урожай көтөргə ярамай. Сəнки һуйы сəселгəн ерҙə нəҙек һəм зəғиф үҫемлектəр үҫəсəк, улар тиҙ кибəсəктəр, ваҡ башаҡлы булаҫаҡтар. Һирəк таралған орлоктарҙың көслө үҫемлектəр үҫə, ләкин улар тулланыу майҙанын бары бер тулыһынса файҙалана алмаяҫаҡтар һəм уларҙы ҡыш үләндəре баҫып һəләк итəсəк.

Һəр бер орлок бертөген тупраҡтың өҫтəрлəк өҫлəктə булған катламына урынлаштырырға кəрəк була. Барлыҡ орлоктар за бер тигəҙ төрлелектə күмдерелергə тейеш, был үҙарҙың бергəм үҫеүҙəренə тыш, бер тигəҙ өлгөреүҙəренə лə тəьмин итəсəк.

Орлоктарҙы ерҙə күмдереү — сəсеүҙең төп агротехник талаптары быға тулған тора.

Был талаптарҙы бары тик орлоктө сəскес машиналар менəн сəсеү генə тəьмин итə ала. Түл менəн сəсеү был талаптарҙы үтəй алмай һəм ул, сəскестəр менəн сəсеүгə ҡарағанда, 15-20 процентҡа кəм урожай бирə, ə орлок 10-15 процентҡа артыҡ тотола, сəсеү əше һуҙыла.

Арҡыры-буй ысул менəн сəсеү. Юғары урожай мастерҙəре бəртекле ашлыҡ культураларын яңыса, тəжмə сəскестəр менəн арҡыры-буй итеп сəсеү ысулын бик ҡулланалар. Был ысул менəн сəсеү урожайҙы бик ныҡ күтəреүгə тəьмин итə.

Арҡыры-буй сəсеүҙең агротехник əһəмəткə шунда, был ысул менəн сəскəндə орлоң бөтə майҙанды урожай алыу өсөн тигəҙ файҙаланыла.

Киң рəтле итеп сəсеү ысулдары. Бер нисə культураны, мəҫəлəн, шəкəр сөгөлдөрө, ҡынбағыш, тары кеүек культураларҙы киң рəтле итеп сəсергə тура килə. Ордоктарын тиҙерəк өлгөртереү маҡсатында күп йыллыҡ үләндəрҙе лə киң рəтле итеп сəсергə мөмкин.

Киң рəтле итеп сəсеү бер нисə агротехник бурыҫты үтəй: сəселгəн культураны өтерлəк тукланыу-азыҡланыу майҙаны менəн, тыш үләндəренə ҡаршы көрəшеүҙе тəьмин итə, тамырҙары өсөн (мəҫəлəн, шəкəр сөгөлдөрө һəм картоф өсөн) бөтə уңайлы үҫеү шарттары тыуҙыра.

Һəр бер культура буйынса рəт араһы төрлөсə киңлектə сəселə. Мəҫəлəн, тары культураһын 30—45—55 сантиметр, ҡынбағышты 55—65 сантиметрҙан да тар рəтлə итеп сəсергə ярамай. Тəп ҡағизə шунда: рəт араһы мөмкин тиклем тура быҙыҡлы булырға һəм рəт араларын систематик рəүештə йомшартыуҙы тормошҡа тейеш.

Сəсеү нормалары

Һəр бер культура буйынса конкрет сəсеү нормаһын билдəлəү өсөн күп кенə шарттарҙы иҫкəгə алырға кəрəк. Тəп шарт булып, төп йəки был райондың, колхоздың ниндай климатик һəм тупраҡ шарттарында йəшəүе иҫəплəнə.

Мəҫəл өсөн Дауамал һəм Дыуан районҙарын алайыҡ. Был ике төрлө тəбиғәт шарттарында ашлыҡтар ике төрлө шарттарҙа үҫəлəр. Дауамалҙа, мəҫəлəн, бөртекле йəки культуралар 10—11 көндə шытып сығалар һəм уларҙың дөйөм шытып сығыуы 80 процент самаһы була. Дыуан районында орлоктар тиҙ тигəндə 14—15 көнгə, күп йəки ваҡытлап 17—20 көндə шытып сығалар һəм дөйөм шытып сығыуҙары 60—70 процентҡан артмай. Шуна ла өсөн Дыуанда һəр бер гектарға 160—180 килограмм йəки бойҙай, 140—160 килограмм кеҙгə ярҙам сəсеүлек туҡлыҡ кəмə. Дауамалҙа сəсеү нормаһы һəр бер гектарға йəки бойҙай 120—140 килограмм, кеҙгə арыш 120—140 килограмм итə.

Был положениелəргə дөйөмлəштереүҙəн түбəндəгесə килеп сыға: Башҡортостандың төрлөклө ялан райондарында иң түбəн нормалар менəн, үҫеш урман-ялан райондарында — уртаса, тəнəк, таныҡ-комбайнлы райондарында — күтəренке, тəнəк-комсыулы һəм тау-урман райондарында иң өҫтəге сəсеү нормалары ҡулланырға ҡарҡ була.

Былар төп принциптар. Шуның тыш, сəсеү нормалары һəр бер районда һəм һəр бер колхоз шарттарында таҙа за конкреттəштерелгəн булырға тейештер. Мəҫəлəн, бағыу дым менəн сəскəндə тамырланыу һəм уның үҫешенə ла күтəренке булғанда, сəсеү нормаһы артығыраҡ итеп алынырға тейеш. Үҙаткалаҡлы үләнле күп булғанда, бындай осраҡта күберəк итеп сəсергə кəрəк. Орлоктың абсолют ауырлығы (грамм иҫəбе менəн 1000 бөртөк ауырлығы) күтəренке булғанда уның үҫеш нормаһы (килограмм иҫəбе менəн сəсеү нормаһы) күтəренкерəк булырға тейеш. Сəсеүҙең һуңғы кондəренда күберəк итеп сəсергə тура килə. Бөртекле ашлыҡ культураларын тəжмə сəскестəр менəн арҡыры-буй итеп сəскəндə һəм тар рəтлə сəскестəр менəн сəскəндə сəсеү нормаһын, тəжмə ысул менəн сəсеү нормаһына ҡарағанда, 15—25 процентҡа артығыраҡ итеп алырға кəрəк.

Юғары урожай мастерҙəре бəртекле ашлыҡ культураларын мөмкин тиклем күбəйтеп итеп сəсергə тырышалар һəм шуның менəн байтаҡ артыҡ урожай алыуға өлгөштəләр. Мəҫəлəн, республикабыҙҙың алдынғы колхоздары 1949 йылда 15 — 25 центнер бойҙай урожайы алыу өсөн арҡыры-буй ысул менəн сəсеп, һəр бер гектарға сəсеү нормаһын 15 — 20 процент артыҡ ҡулландылар. Өфө районы Фрунзе исемендəге колхозда 1950 йылдың һəр бер гектарға 140 килограмм йəки бойҙай сəсеү урынына 160 килограмм сəсеү аша һəр бер гектарҙан 2,5 центнер өстəмə урожай алыуға өлгөштəләр.

Шулай итеп, алдынғылар сəсеү нормаларын дөрөҫ ҡулланыуға əйырыуса ныҡ иғтибар итəләр.

В. Гирфанов,
Башҡортостан ғилми-тикшереүсе баҫыуҫылыҡ станцияһының ғилми сотрудниге.

Тəнкит һəм библиография

Кабаланыу бəлəһе

Сталинсе биш йыллыҡтарҙа беҙҙең республикабыҙ Тыуған илебеҙҙең бер ҙур индустриаль районына əйлəнде, «Икенсе Баку» үҙəге булып китерелде. Зур төҙөлөштəр һəм республикабыҙҙың йөҙө кəнəҫ-кəнə үҙгəреүе, промышленность һəм ауыл хуҡалығы новаторҙарының хеҙмəте, уларҙың Социалистик Хеҙмəт Геройҙары булып үҫеүҙəре башҡорт совет əҙəбиəтенə алдына яңы бурыстар ҡуя һəм башҡорт совет яҙыусыларынан шул төҙөлөштəрҙе күтəреүсе кешелəргə, хеҙмəт геройҙарына достоин булған əҙəби əҫəрҙəр тыуҙырыуҙы талап итə.

Ошо ҙур бурыстарҙы үтəү инəте менəн шағир Мəжит Сəйфуллә уғлы 1951 йылда, республикабыҙҙың Социалистик Хеҙмəт Геройҙары Банат Батырова тураһында «Алтын йондоҙло ҡатын» тигəн ҙур шиғырҙарын һəм Əкмал Вахитов тураһында «Тыныслыҡ юлы» тигəн поэманы яҙды һəм һуңғыһын «Ҡыҙыл таң» газетаһында баҫып сығарҙы. Шулай итеп, М. Сəйфуллә республикабыҙҙың Социалистик Хеҙмəт Геройҙары хаҡында əҫəр яҙырға тотоноусыларҙың иң беренсеһе һəм был башланғысты хупламай үтеү мөмкин түгел.

«Тыныслыҡ юлы» поэмаһында тиклем үҙенсəлек шағирҙең «Хəҙмəткə дан» китабы һəм «Макар Мазай» поэмаһы менəн танышҡайныларҙың. Китап та, поэма ла ныҡлы баһа алғайны. Китап та, поэма ла, М. Сəйфуллә иҫəлгə хас булған темаға, күбеһенсə, Донбасс шахтерҙары тураһында яҙылғайны. Шағир шул тормошто, уның кешелəрен яҡшы белеү арҡаһында, улар тураһында поэтик образдар һəм тулҡынланыуҙар менəн ҙур йырланы һуңғы поэма ла, «Макар Мазай» кеүек үк, үҙенең хеҙмəте, новаторлығы менəн илгə билдəле булған, эле тормошта йəшəгəн кеше тураһында яҙылған. Əҙəрҙең төп идеяһы, эстəлеге һəм əһəмиəте тураһында ниə иҫеме үк əйтеп тора — «Тыныслыҡ юлы». Шағир үҙенең поэмаһында, совет кешелəренең һуғыштан һуңғы тыныслыҡты нығытыу өсөн көрəше — уя һуғыш йылдарында фронтта һəм тылда булған көрəштең дауамы, совет кешелəре ерҙəге бөгөнгө тыныслыҡты көрəштə һəм хеҙмəттə яулап алдылар, тигəн фекерҙе алға һөрə һəм быны художестволы образдарҙа, айырым алғанда поэманың төп геройы Əкмал Вахитов аша күрһəтеүҙе маҡсат итеп ҡуя.

Уя үтəне ҡайнар дөрт менəн
Үҙ өҫтөнə алған бурысын.
Һəр уңышы һайын эшенə

Ныҡлы барҙы ерҙə тыныслыҡ, — ти шағир Əкмал Вахитов тураһында һəм уның автор тураһан-тура производствола, хеҙмəттə күрһəтə. Шағир үҙе өҫтөнə бик ҙур һəм яуаплы бурыс алған. Ə быны ул ниҫек хəл иткəн һуң? Асыҡтан-асыҡ əйтергə кəрəк: Мəжит Сəйфуллә, шағир булараҡ, үҙ эшенең мастере кимəлендə, маҡсатына иреша алмаған. Дөрөҫ, поэмала хəтерҙə ҡалырлыҡ поэтик образдар,— Ишембай тураһындағы сағыштырмауҙар, Əкмал Вахитовтың ҡəһəр тураһындағы уйҙары һəм шулай уҡ, авторҙың Əкмал тураһындағы лирик сигенеүҙəре, ҡəһəр Сталин һəйкəле тураһында яҙылған юлдары һəм башҡалар бар. Ләкин былар ғына əҫəрҙең төп достоинствоһы була алмайҙар.

Алда беҙ, Əкмал Вахитовты автор туранан-тура производствола, эш өҫтөндə күрһəтə тинек. Скважинала авария — поэма шунан башлана ла. Эш нəмəлə? Шағир əйткənсə, «бөтə нəмə йоморо клапанда». Клапан төҙəтелə — Əкмалдың беренсе подвиге ошо хеҙмəттə күренə. Əкмалдың хеҙмəте менəн уҡыусы икенсе тапҡыр бер төндə, сəғəт дүрткə тиклем ултыртып, эскиз һырыуҙа танышҡа. Быны Əкмалдың производствола новаторлығы тип алайыҡ. Ошо ике подвиг Əкмал образын характерлаған сығанаҡтар булып тора.

Ер аҫты эштəре ремонты мастере, Социалистик Хеҙмəт Геройы Əкмал Вахитов үҙенең хеҙмəт подвигтəре менəн билдəле кеше. Ул инде хеҙмəт геройы булып, һəр кешенең аңында йəшəй. Əгəр ҙə кешегə хеҙмəт геройы иҫеме бирелгəн икəн, тимəк ул ҙур хеҙмəт подвигтəре иҫаған тигəн һүҙ һəм Əкмал Вахитовты халыҡ шундай итеп күҙ алдына килтерə лə. Ə поэмала алынған ошо ике подвиг тормошта Əкмалды герой итə аламы? Əлбиттə, итə ала. Бəлки ысынбарлыҡта шулай булғандыр ҙа. Аварияны булдырмау, булған хəлдə лə уны тиҙ төҙəтеү, производствола новаторлыҡ — ниҫек шикһеҙ ҙур подвигтəр. Бына шул подвигтəр поэмала ниҫек бирелгəн һуң?

Аварияның һуң клапандарҙы төҙəтергə кəрəк, бөтə көс шуға һалына. Мастерҙар ҙа, операторҙар ҙа, геолог та, горком секретары Темошин ҙə шул хаҡта айырым беседа үткəрə — бер һүҙ менəн əйткəндə, бөтə Ишембай шул клапан ҡайғыһы менəн йəшəй. Халыҡ клапан тураһында яңа, поэма инə 600 килә һүҙҙəн ғибарəт. Шунан һуң инде поэманың геройы Фомич Əкмалға əйтеп һала:

Насосыңды мəңге эшлəрлек
Төҙəтеп бирəм һиңə мин бөгөн.

Шулай итеп, быға тиклем булған борсолоуҙар, яңылыҫтар автор тарафынан индерелгəн яңалыҡ мəшəҡəт булып ҡына ҡала.

Икенсе планға поэма былай ҡуҙғала: төн. Əкмал эскиз яһай. «Ə балалар бына ниҫек танышабыҙ: «Горком секретары Темошин һикөртəсəк уны үҙенə» (əйтерһең, Темошин Геркулес!) һəм был, юғарыла əйткəнсə, һүҙ ыңғайында ғына хəтергə алына. Беҙ уның исемен поэманың башҡа урындарында бына шулай күробеҫ: «Һəйлəй төҫлө уға Темошин» (Əкмал уйлай), «Горком секретаре Темошин үҙе үткəрə бөгөн беседа», «Горком секретаре Темошин атлап үтə залдың түрəнə», «Йыйылыш асыҡ тине Темошин», «Потолок тыңлай уны Темошин» (Əкмалды). Һорау тыуа, ниндəй кеше һуң ул Темошин? Ниҫек һəйлəшə, маҡырмы, йəмһеҙме, озонмо, ҡыҫҡамы, характере ниҫек, уның ниндəй сифаттары бар һəм башҡалар, һəм башҡалар. Ə поэмала Əкмал менəн бергə 12 образ, 12 йəнле кеше. Шуның өсөн дə кемдең-кем икəнен дə əйырып булмай һəм улар тимер-томор араһында плунжерҙəр, ҡасалҡалар, арматуралар, насостар, шарҙар, йоморо тимерҙəр, штангалар «орон белəктəр», «көкəре терһəктəр» һəм башҡалар араһында юғалып ҡалалар. Поэма кешелəр тураһында түгел, ə шул плунжерҙəр, клапандар, йоморо шарҙар тураһында булғанлыҡты хəтерлəтə. Дөрөҫ, производство темаһына язған ваҡытта техник терминдарҙе индермəй яҙыу мөмкин түгел. Ләкин улар уҡыусыларға аңлашылырға тейеш, ə поэмалағы плунжерҙе, ниҫек кəна булмаһын, күҙ алдына килтереүе ҡыйын. Əҙəбиәттең бурыҫы кешелəрҙе күрһəтеү һəм художниктең — яҙыусының мастерлеге бына шунда асыла ла һəм төп ауырлыҡ та шунлыҡлыр, сөнки халҡе, азмы-күпме поэтик образдар индереп, һəйлəп сығыу бер ҙə ауырлыҡ түгел, был ни өсөн юл, тип əйтке килə. Шағир бөтə нəмəне, тормошто натураһан күсереп алыу менəн сикләнгəн. Поэма баштан алып аҙағына тиклем һəйлəү методы менəн яҙылған. Материал авторҙы һис кенə лə тулҡынландырмаған булһа кəрəк. Шағир бигерəк монотонно йөйлəй, йөрəккə ятырлыҡ бер генə лирик сигенеүҙəр юҡ.

Поэманың һуңғы, Воззвәнигə һуҡ күйыу главаһы, башҡа главалар менəн органик бəйлəнмəгəн, ялама йəбештерелгəн. Был инде əҙəрҙе таркаулаткан.

Əҙəрҙə, шулай уҡ аңлашылмаған, ниҫ мəғəнə аңлатҡан юлдар, строфалар, тел ыҙғышлыҡтары бик күп. Шағир һүҙҙəр, эпитеттар менəн һаныҡҡы эш итə. Был поэманың ин беренсе юлдарында уҡ күҙгə ташлана:

«Сирəк быуат Əкмал ҡулында
Киткəне юҡ нефть майҙының».

Был һəйлəм, беренсенəн, үҙенең төҙəлешө менəн ауыр аңлашыла; икенсенəн, «Нəмə һуң ул нефть майы?» тигəн һорау тыуҙыра, əсенсенəн, автор «нефть» һүҙен, шиғыр юлының ижек һанын тулғырыр өсөн «нефть» итеп уҡырға мəжбүр итə.

Əҙəрҙə, шулай уҡ,

«Тимəк, хəҙер беҙҙə ремонтсы
Бригадалар тыңсартылалар».

кеүек шиғри булмаған юлдар, «көрт быры — посттарын», «Сағүткə — эйəкəштор», «контора—машина», һəм башҡалар кеүек эгиҙ рифмалар йыш осрайҙар.

«Ел һəйлəй», «Ай һəйлəй», «Ҡара көршəн һоро таштарға һəйлəй» кеүек таныларлыҡ, ысҡынғандарҙың күп булыуы ла зур ғəҙəмһеҙлек тыуҙыра.

«Тыныслыҡ əсəне» поэмаһы үҙенең темаһы һəм маҡсаты менəн М. Сəйфуллә шиғыры һəм башҡорт совет поэзияһы өсөн алға булғанлыҡ матур башланғыҫ, ләкин уй, тормошто əйрəнеүҙəнсə, беренсе тапҡырҙар эҙтыла тыуған əҫəр, бик шикһеҙ, табалаулыу бағыҫ; авторҙың үҙенə куйылышты тəймəү, уңыштарҙан баш əйлəнеү һəҙəмтəһе.

Шулай итеп, Мəжит Сəйфуллә шиғырында «Макар Мазай» — бер ҙур ялға буйға, «Тыныслыҡ юлы» поэмаһы — ике ҙур аҙым алғы тора.

Нəҙер Нəҡми.

Яҙ үҙенең тулы хоҡуҡында. Сокорҙарҙан һәм йылғаларҙан аҡҡан һыуҙар Ағизелдең боҙҙарын күҙғатты. Өфөнөң Салауат исемендәге бағсаһы һәр йылды Ағизелдә боҙ китеүен хәрәрға килгән кешеләр менән тулы була.

Һүрәттә: Ағизелдә боҙ китеү. **М. Әхмәтьянов фотоһы.**

F. Ғәлиев

ТАША ИҘЕЛ...

Алыҫтарға ашыға ағым һыуҙар,
Бер-беренән боҙҙар юл һорай,
Яҙғы Иҙел, шаулы, дәртле Иҙел
Ғәжәп бер йыр булып аңырай.
Таша ташҡын ҡиң ярҙарҙан ашып,
Ҡаршылыҡ юҡ уның көсөнә,
Ул Волгаға ҡайнар сәләм илтә
Ағизелдә үҫкән кешенән.
Ҡояларҙың әҡ таштарын йыуып
Йырғаҡтар ҡойола Иҙелгә,
Шул һыуҙарҙан кеҫә ашҡынһыу бар
Ярға баҫҡан кеше күңелендә.
Шәрлауыктар барып күпылғандай,
Зур көүәтле яҙғы ташҡынға
Кешеләр ҙә беҙҙә зур тормош һәм
Тыныс хеҙмәт өсөн ашҡына.
Тыуыр яңҙар, тыныс яңҙар шаулы
Һуғыш өсөн күмер, ҡоралтыр,
Кешеләр төҙәр туған Ағизелдә
Коммунизмдең яңы гигантын.

1951.

Йәйге спорт сезонына әлгәләә әҙерләнергә

Быйылғы ҡышҡы спорт сезоны республикабыҙҙың ҡалаларында һәм ауылдарында массовый физкультура хәрәкәтенең яңы уңыштары менән тамамланды. Үҙған сезонда физкультура һәм спорт эшенә күп кенә яңы кешеләр йылыҡтырылды. Район, ҡала һәм республика сәңгә ярыштарында 70 меңдән артыҡ кеше ҡатнашты.

«Динамо», «Искра», «Медик», «Спартак» һәм башҡа спорт обществоларында сәңгә, коньки секциялары үҙҙәренең эштәрен көҙҙән үк башлап ебәрҙеләр. «Динамо»ның коньки секцияһында занятиелар йыл әйләнәһендә алып барылды. Был спортсмендәребеҙҙең оҫталыҡтарын камиллаштырырға зур ярҙам итте. Быйылғы сезонда конькиҙә шыуыусы спортсмендәребеҙ 13 яңы рекорд ҡуйҙылар. Мәҫәлән Кондояниде («Искра» обществоһы), Якушева, Полинская («Динамо») һәм башҡа инструктор яҡшы һөҙөмтәләр күрһәттеләр. Конькиҙе фигуристәребеҙҙең күрһәткестәре тағы ла үҫәрәк. Митрюшенков, Янбарисова инструктор РСФСР чемпионы исемен алдылар.

Республикабыҙҙың гимнастәр командаһы Өфөлә үҙғарылған РСФСР-ҙың Волга буйы зонаһы ярышында спорт һәм художестволы гимнастика, акробатика буйынса икенсе урынды алды. Республика буйынса ҡышҡы сезонда үҙғарылған ярыштарҙа бөтәһе 120 меңдән артыҡ кеше ҡатнашты.

Үҙған ҡышҡы сезонда колхозсыларҙың иркле спорт обществоһын булдырыу буйынса зур эш ғына ойоштороу эштәре башҡарылды. Бөтәһе 824 колхозда физкультура коллективтәре ойошторолдо, һәм уларға 25 меңдән ҙатлы колхозсы члены булып инде. Был коллективтәрҙең массовый төҙ ала барыуы ауылда физкультура һәм спорт эшен йәйелдереп ебәрергә зур мөмкинлек аса.

Йәйге сезонда физкультура һәм спорт ойошмалары алдында тағы ла зур эш ғына бурыстар тора. Спорт эшен артабан йәйелдереү буйынса колхоздарҙа, совхоздарҙа, МТС-тарҙа, предприятиеларҙа, учреждениеләрҙә һәм уҡыу йорттарында 500 яңы коллектив ойоштороу һәм меңәрләгән ГТО значокистәре әҙерләү планлаштырыла. Спортсменәребеҙҙең техник оҫталыҡтарын арттырыуға һәм бигерәк тә быға тиклем артта ҡалған спорт төрҙәре: туризм, велосипедта һәм көмәлә йөрөү, милли көрәш, еңел һәм ауыр атлетикаға айырыуса иғтибар итергә кәрәк.

Башҡорт АССР-ы Министрҙар Совете урындағы ресурстарҙан йәйге спорт инвентарҙәре эшләп сығарыу планын раҫланы. Урындағы предприятие һәм промкооперацияларҙың был планды ваҡытында үтәүҙәре республикабыҙҙағы физкультурниктаребеҙҙе һәм спортсмендәребеҙҙе төрле кәрәк-яраҡтар менән тулыһынса тәьмин итергә мөмкинлек бирәсәк. Бөтә спорт обществоларының Советтары, уҡытыу-спорт эштәре буйынса хәҙерҙән үк конкрет план төҙөп, практик эшкә башларға тейештәр.

Г. Бондаренко,
Башҡорт АССР-ы Министрҙар Совете аръәһенләге физкультура һәм спорт эштәре комитетының сектор начальнигы.

Өс йыллыҡ агротехник уҡыуҙар курсының тәүге йылын уңышлы тамамлау өсөн

Колхозсылар араһында агротехник уҡыуҙар ойоштороу урөжайҙы күтәреүҙә мөһим сараларҙың береһе булып тора. Шуға күрә лә, беҙҙең Дәүләкән күрғәзмәтерәк МТС-ы үҙе хеҙмәтләндергән колхоздарҙың колхозсылары араһында өс йыллыҡ агротехник уҡыу курстары ойоштороуға бик нык әһәмәт бирҙе. Үҙған йылдың ноябрь айында үк беҙҙең МТС хеҙмәтләндергән колхоздарҙа 9 урында өс йыллыҡ агротехник уҡыуҙар курсы ойошторолоп, улар менән етәкселек итеү өсөн МТС-тың участка агрономдары бекетелде.

Ҡайһы бер колхоз председателдәре тәүҙә был уҡыуҙарҙың әһәмиәтен аңлап етмәнеләр. «Труд» колхозының председателе Шитов Денисенко колхоз ареллелгәнгә тиклем «беҙ уҡымаһаҡ та иген үҫтерә беләбеҙ» — тип колхозсыларҙың уҡыуын ойоштороуға үҙе лә ҡаҡ салып килде. Шуға күрә был колхозда эште башлап китеүе, билдәле, ауыр булды. Ләкин МТС агрономы Шитов Шадрин быға ҡарап эште туҡтатманы, ул колхоздың активистәре менән беседа һөйләп, эшто башлап ебәрҙе.

Беҙҙең районда хәҙер бәк хужалыҡтарҙы әреләтеү эштәре тәүәлләнде. Колхоздарҙы әреләтеү, билдәле, колхозсылар араһында агротехник уҡыу курстарының эшен яҡшыртыуға ярҙам итте. Быйыл әреләтелгән «Путь Ильича» колхозын ғына алайыҡ. Бында өс йыллыҡ агротехник уҡыу курсында 25 кеше уҡый, колхоз председателе Шитов Старков тәүҙә үк уҡыуҙарҙы ойоштороп ебәреүгә курсҡа колхозсыларҙы һайлап алыуға нык иғтибар итте. Уҡыу башланыу менән үк колхозсылар өсөн тейешле уҡыу әсбаптары һатып алынды, курсанттар дәфтәр, китап һәм башҡа кәрәкле бөтә нәмәләр менән дә тәьмин ителделәр. Был колхозда курс менән МТС-тың участка агрономы Шитов Филиппов етәкселек итә. Ул занятиеларға алдан үк бик яҡшылап әҙерләнә, үтеләсәк һәр бер темаға яҡшылап конспект яҙа. Һәм һәр бер яңы темаларҙы үткәндә күргәзмә материалдар ҡуллана, практик занятиелар үҙғара. Ул үтелгән темаларҙы нәкенсе занятиелә ентекле рәүештә ҡабатлап китә, шулай үк колхозсыларға конспект төҙөүҙә ярҙамлаша.

Пәш агроном Шитов Әбдрәхманов та үҙенә бекетелгән «Дим» колхозында колхозсыларҙың уҡыуҙарын бик яҡшы итеп ойоштора алды. Ул программа материалдарын расписание буйынса әҙмә-әҙ үтәп бара. Шитов Әбдрәхманов колхозсыларға яңы материалдарҙы биргәндә күп һаҡыт күргәзмә материалдар ҡуллана һәм йыш ҡына практик эштәр үҙғара. Курсҡа йөрөүсе 22 колхозсының барыһы ла тип эйтерлек программа материалдарын бик яҡшы үҙләштерә баралар. Агротехник уҡыуҙарҙың оноолай яҡшы алып барылыуы колхозсыларҙы юғары уңыш өсөн көрәшкә дәртләндерә.

Хәҙер инде колхоздарҙа ойоштороған агротехник уҡыу курстарының тәүге йылы тамамланыу алдында тора. Шуға күрә лә, агрономдар үҙҙәренең күберәк ваҡыттарын үтелгән материалдарҙы ҡабатлап, программала күрһәтелгән темаларҙы уңышлы рәүештә үтеп бөтәү өсөн көрәшәләр. Беҙ баҫыу эштәре башланғанға тиклем колхозсыларҙың агротехник уҡыуҙарының тәүге йылын уңышлы йомғаклауға нык ышанабыҙ.

Д. Нәстеров,
Дәүләкән күргәзмә-төрәк МТС-ының өлкән агрономы, Социалистик Хеҙмәт Геройы.

Италия компартияһының VII съезы ябылды

РИМ, 8 апрель. (ТАСС). Бөгөн Италия коммунистәр партияһының VII съезы үҙенең эшен тамамланы.

Тольятти менән Лонго докладтары буйынса фекер алышыуҙарҙа делегат Монтаньяни (Милан) сығыш яһаны. Ул муниципалитетҡа алда торған һайлауҙарҙың мөһим политик әһәмиәткә эйә булыуын әйтеп үтте. Компартия катнашлыҡ итәсәк һайлау блоктары, тине Монтаньяни, юғары властәрҙең һуҙ куйыу һөҙөмтәләре будмаҫҡа тейеш, ә хеҙмәтсән халҡтың реаль талаптары өсөн түбәндәге кин хәрәкәткә нигеҙләнгән булырға тейеш. Мәсәләрҙың берҙәмлеген, тине ул, бары тик ошо юл менән генә нығытырға мөмкин булғас.

Көнбайыш Германия компартияһының вәкиле Шнипат Германия компартияһының председателе Макс Реймандан һәм Италия коммунистәре менән бергә дөйөм дошманға ҡаршы — Америка империалистәренә һәм башҡа һуғыш тоҡандырыусыларға ҡаршы көрәш алып барыусы немец коммунистәренән туғандарса сәләм тапшырҙы.

Шунан һуң сығыш яһаған «Италия—СССР» обществоһының генераль секретаре Джузеппе Берти «Италия—СССР» обществоһының ойошмаларын максималь рәүештә нығытыу кәрәклеген күрһәтеп үтте.

Мичели (Калабрия) делегаты ялан кенәйғанда барған кооператив хәрәкәтендә компартияның бурыстарына туҡталып үтте.

Чельсо Гини мандат комиссияһы исеменән һөйләп, былай тине: мандат комиссияһы 752 делегаттың мандатын раҫланы, шуларҙың 750 кеше съезда ҡатнаша. Делегаттар араһында — 302 эшсе, 51 батрак, 41 крәстиән, 118 хеҙмәткәр, 29 студент, ирекле профессия вәкилдәренән 142 кеше, шулай уҡ халҡтың башҡа ҡатлам вәкилдәре бар. Съезда бөтәһе партияның 2 миллион 117 мең членынан вәкил ҡатнаша.

Италия компартияһы Үҙәк Комитеты члене Эдоардо Д'Онофрио съездың ойоштороу комиссияһы тарафынан эшләнгән резолюция проектын уҡып сыҡты. Резолюция проектында Тольятти һәм Лонго докладтары, Секкья сығышы һәм съезда булған фекер алышыуҙар нигеҙендә партияның ойоштороу эше өсөн директивалар бар.

Тольяттиҙең тәкдиме буйынса, съезд был резолюцияны бер тауыштан ҡабул итте. Ҡатын-ҡыҙҙар араһында массовый эште киңәйтеү тураһында ҡатын-ҡыҙҙар комиссияһының ҡарарҙары хаҡында Рина Никколато белдереүен съезд хәтергә алды.

Джан Карло Пейетта съездың политик комиссияһының йомғаҡтары тураһында доклад яһаны. Ул резолюцияны уның сығыш, был резолюция партияның 6-сы съезы үткәндән һуң Италия компартияһы Үҙәк Комитетенең эшен хуплауларанлығын белдерә, һәм съезд исеменән «тыныслыҡ хөкүмәте өсөн», сит ил империалистарынан һәм уның Италиялағы бер торлом хеҙмәтсеһе власына ҡаршы көрәш тураһында Тольятти тарафынан индерелгән тәкдимде партияның һәм бөтә илдең иғтибары үҙәгенә ҡуя.

Италия компартияһының 7-се съезы, тип әйтелә резолюцияла, һуғыш тоҡандырыусыларға ҡаршы, тыныслыҡ өсөн итальян халҡының көрәшен көтлай, уның колаҫын тағы ла киңәйтеү өсөн һәм бик бәйек держава араһында Тыныслыҡ Пактын төҙөү тураһында Тыныслыҡтың Бөтә Донъя Советы Президиумының 1951 йылдың 25 мартына тиклем Халҡ армияһының частәре Тыйғай добровольецтәре менән тығыҙ байланыштә хәрәкәт итеп, дошмандың 90 меңдән артыҡ һалдатын һәм офицерын үлтереүҙәр һәм яраланыулар, 26.868 һалдатын һәм офицерын пленға алдылар

Дошмандың 262 танкыһы, 14 бронемашинаһы, 485 автомашинаһы, төрлө калибрҙәге 1.403 орудиеһе, төрлө калибрҙәге 501 минометы, 991 пулеметы, 17.803 винтовкаһы, 55 радиоустановкаһы, шулай уҡ бик күп башҡа төрлө хәрәкәттәр һәм хәрби материалдары юҡ ителде һәм ҡулға төшөрөлдө.

Шул уҡ ваҡыт эсендә дошманың 424 самолеты атып төшөрөлдө һәм 18 корабле һыуға батырылды.

Франция порттарында забастовка

ПАРИЖ, 5 апрель. (ТАСС). «Юманите» һәм «Либерасьон» газеталарының хәбәр итеүҙәренә ҡарағанда, хәрби-диңгеҙ арсеналдарында эшләүселәрҙең кинә 24 сәғәт дауам иткән забастовкаһында илдәге һәр төрлө хәрби-диңгеҙ арсеналдарында хеҙмәт итеүселәр 85 процентҡа тиклем ҡатнашҡандар.

Франциянын күп кенә ҡалаларында хеҙмәтсәндәр баш күтәреүселәргә солидарлыҡ билдәһе итеп ҡыҫҡа ваҡытҡа үҙҙәренен эштәрен туҡтатҡандар һәм митингылар үткәргәндәр.

КОРЕЯЛАҒЫ ВАҠИҒАЛАР

Халҡ армияһы баш командованиеһенең белдереүе

ПХЕНЬЯН, 8 апрель. (ТАСС). Корея халҡ-демократик республикаһы Халҡ армияһының баш командованиеһе бөгөн оноларҙы хәбәр итте: 1950 йылдың 26 декабренан 1951 йылдың 25 мартына тиклем Халҡ армияһының частәре Тығай добровольецтәре менән тығыҙ байланыштә хәрәкәт итеп, дошмандың 90 меңдән артыҡ һалдатын һәм офицерын үлтереүҙәр һәм яраланыулар, 26.868 һалдатын һәм офицерын пленға алдылар

ТЫНЫСЛЫҠ ПАКТЫ ӨСӨН

РУМЫНИЯ

Румыния халҡ республикаһы милли собраниеһенең 7 апрелдә сессияһында Румыния эшселәр партияһы һәм хөкүмәте вәкилдәренең бик держава араһында Тыныслыҡ Пактын төҙөү тураһында Тыныслыҡтың Бөтә Донъя Советы Президиумының ҡуҙғалыштарын белеп, Румыния хеҙмәтсәндәре конференциялағы хәтәрен киҫерҙеләр.

10 апрелдә Румынияла Тыныслыҡтың Бөтә Донъя Советы Президиумының ҡуҙғалыштарын йыйнау башлана. Илдә был мөһим политик кампанияға әҙерлек эштәре инде йүнәлдерелде. Республиканың ҡалаларында һәм ауылдарында бер нисә йыйылыш, митинг үткәрелде, уларҙа хеҙмәтсәндәр Тыныслыҡтың Бөтә Донъя Советы Президиумының ҡуҙғалыштарын йыйырға тәҡдим иттеләр.

ШВЕЦИЯ

Бик бәйек держава араһында Тыныслыҡ Пактын төҙөү тураһында Тыныслыҡтың Бөтә Донъя Советы Президиумының ҡуҙғалыштарын йыйнау башланды.

Тыныслыҡты һаҡлауҙың милли комитеты Тыныслыҡтың Бөтә Донъя Советы Президиумының ҡуҙғалыштарын белеп, Швеция хеҙмәтсәндәренә ҡул ҡуйғандарын белдерҙе. Төрлөсә йәштәге, профессия һәм ижтимағи торошто кешеләр ҡул ҡуйғандар араһында.

УРУГВАЙ

Монтевидеола 25 прогрессив обществоның вәкилдәре ҡатнашлығында Тыныслыҡты яҡлауҙың Уругвайҙағы милли комитеты ултырышы булып үтте.

Ултырышта ҡатнашыусылар Тыныслыҡтың Бөтә Донъя Советы сессияһының ҡарарҙарын берҙәм хуплаһалар һәм бик бәйек державалар араһында Тыныслыҡ Пактын төҙөү тураһындағы Мәскәүҙең бик киҫкен мәсьәләне тыныс юл менән хәл итеү өсөн ҡабул иткән ҡарарҙарға йыйнау башланы. Илдә был мөһим политик кампанияға әҙерлек эштәре инде йүнәлдерелде. Республиканың ҡалаларында һәм ауылдарында бер нисә йыйылыш, митинг үткәрелде, уларҙа хеҙмәтсәндәр Тыныслыҡтың Бөтә Донъя Советы Президиумының ҡуҙғалыштарын йыйырға тәҡдим иттеләр. Тыныслыҡтың Бөтә Донъя Советы Президиумының ҡуҙғалыштарын белеп, Румыния хеҙмәтсәндәренең ҡул ҡуйғандарын белдерҙеләр. Төрлөсә йәштәге, профессия һәм ижтимағи торошто кешеләр, ғалимдар һәм йәштәр бик күп ҡул ҡуйғандар араһында ҡатнашҡандар, ғалимдар, ғалимдар һәм йәштәр бик күп ҡул ҡуйғандар араһында ҡатнашҡандар.

Румыния халҡ республикаһы милли собраниеһенең 7 апрелдә сессияһында Румыния эшселәр партияһы һәм хөкүмәте вәкилдәренең бик держава араһында Тыныслыҡ Пактын төҙөү тураһында Тыныслыҡтың Бөтә Донъя Советы Президиумының ҡуҙғалыштарын белеп, Румыния хеҙмәтсәндәренең ҡул ҡуйғандарын белдерҙеләр. Төрлөсә йәштәге, профессия һәм ижтимағи торошто кешеләр, ғалимдар һәм йәштәр бик күп ҡул ҡуйғандар араһында ҡатнашҡандар.

10 апрелдә Румынияла Тыныслыҡтың Бөтә Донъя Советы Президиумының ҡуҙғалыштарын йыйнау башлана. Илдә был мөһим политик кампанияға әҙерлек эштәре инде йүнәлдерелде. Республиканың ҡалаларында һәм ауылдарында бер нисә йыйылыш, митинг үткәрелде, уларҙа хеҙмәтсәндәр Тыныслыҡтың Бөтә Донъя Советы Президиумының ҡуҙғалыштарын йыйырға тәҡдим иттеләр.

ШВЕЦИЯ

Бик бәйек держава араһында Тыныслыҡ Пактын төҙөү тураһында Тыныслыҡтың Бөтә Донъя Советы Президиумының ҡуҙғалыштарын йыйнау башланды.

Тыныслыҡты һаҡлауҙың милли комитеты Тыныслыҡтың Бөтә Донъя Советы Президиумының ҡуҙғалыштарын белеп, Швеция хеҙмәтсәндәренең ҡул ҡуйғандарын белдерҙе. Төрлөсә йәштәге, профессия һәм ижтимағи торошто кешеләр ҡул ҡуйғандар араһында ҡатнашҡандар.

УРУГВАЙ

Монтевидеола 25 прогрессив обществоның вәкилдәре ҡатнашлығында Тыныслыҡты яҡлауҙың Уругвайҙағы милли комитеты ултырышы булып үтте.

Ултырышта ҡатнашыусылар Тыныслыҡтың Бөтә Донъя Советы сессияһының ҡарарҙарын берҙәм хуплаһалар һәм бик бәйек державалар араһында Тыныслыҡ Пактын төҙөү тураһындағы Мәскәүҙең бик киҫкен мәсьәләне тыныс юл менән хәл итеү өсөн һөйләшеүҙәр алып барыуын хуплаһалар

Бөтә илдәрҙең пролетарҙәре, берләшегеҙ!

КЫЗЫЛ БАШКОРТОСТАН

ВКП(б)-ның Башкортостан Өлкә һәм Өфө ҡала комитеттары, Башкорт АССР-ы Верховный Советы һәм хеҙмәтсәндәр депутаттарының Өфө ҡала Советы органы.

32-СЕ ЙЫЛ СЫҒА.

1951 йыл
№ 71 (8788)
11
АПРЕЛЬ
шаршамбы

ХАҠЫ 20 тин

БӨГӨНГӨ НОМЕРҘӘ:

МАЙ АЛДЫ СОЦИАЛИСТИК ЯРЫШЫ. Баҫыу эштәре кәнделегә. Н. Ғәлимов. — Совхоз механизаторҙарының ярышы (1-се бит).

Ш. Сәйетов. — Иван Бунеев саҡырыуына ҡушылдылар (1-се бит).

КОММУНИЗМДЕҢ БӨЙӨК ТӨҘӨЛӨШТӨРЕНДӘ (1-се бит).

ПАРТИЯ ТОРМОШО. Ә. Биишев. — Партия мәғарифенә етәкселекте яҡшыртырға (2-се бит).

Кирәй Мәргән. — Хәҙерге мәҡәлдәр һәм әйтемдәр (2 — 3-сө биттәр).

С. Мәүлүтов. — И. А. Хлескин — Сталин премияһы лауреаты (3-сө бит).

СПЕЦИАЛИСТ КӨНӘШТӨРЕ. М. Ғәлиев — Орлоктарҙы һауала йылытыу (3-се бит).

Ә. Әхтәмов. — Сәсеү орлоктарын ағыулау (3-се бит).

РЕДАКЦИЯҒА ХАТТАР. Д. Мәһәҙиев. — Китап һатыу магазинне көрәк (3-се бит).

И. Кунсбаев. — Газеталар тураһында кәләмәй (3-се бит).

Ж. Жебаров. — Колхоз хәшәлек фермалары (4-се бит).

Х. Сафин. — Калиниников МТС-ында бай техниканы файҙаланыу әсен көрәш (4-се бит).

Дүрт держава сит ил эштәре министрҙәре урынбаҫарҙарының әҙерлән кәңәшмәһе (4-се бит).

Бәйге тыныслыҡ эше өсөн көрәшкә кешелек донъяһы хөрмәтләй (4-се бит).

Урожайҙы күтәреүҙә резервтәрҙе тулыһынса файҙаланайыҡ!

Республикабыҙҙың колхоздары, МТС-ы һәм совхоздары хәҙер юғары урожай өсөн көрәштең хәл иткес осорона инделәр.

Былтыр ә.ү бик иртә һәм бәрәкәт килде. Был айырым колхоздарҙа ғына түгел, ә күпселек райондарҙа ялғы баҫыу эштәрен башлап ебәреүгә мөмкинлек тыуҙырҙы. Ысынлыҡ, Бүгәрсен, Бүздәк, Әлшәй һәм башҡа бик күп райондарҙа баҫыу эштәре бик һуң башланып китеп, көҙгә ҡарай ғына барып етте. Ә Стәрлетамаҡ районы Сталин исемендәге ауыл хуҡалығы артелендә бөтә бригадалар ҙә баҫыуға сыҡтылар. Ике көн эсендә генә был колхозда 1000 гектар майҙанда ҡар һыуҙары тотолдо, ә ер майҙанда ужымдарҙы өҫтәмә азыҡландырыу үткәрелде. «Октябрь», «Яңы көс», «Ҡыҙыл партизан», Ленин һәм Ворошилов исемендәге колхоздарҙа ҡар һыуҙары тотоу, ужымдарҙы өҫтәмә азыҡландырыу менән бергә, уҡмаларҙы һәм туҡта һерәлгән ерҙәрҙе тырматыу эштәре лә киңәйгәндән-киңәйә бара.

Башҡа районы колхоздары ла береһе артынан икенсеһе баҫыу эштәренә төшәр. Тәлман исемендәге колхоз бригадаларына көн һайын йөҙҙән артыҡ кеше эшләй. Бында ике көн эсендә генә 2250 гектар майҙанда ҡар һыуҙары тотолдо, 100 гектар майҙанда ужым сәсеүлектәре өҫтәмә азыҡландырылды.

Хәҙер колхозсылар, МТС һәм совхоз хеҙмәткәре, ауыл хуҡалығы специалистәре бар тырышлыҡ менән бер генә уй һәм теләк — яҙғы сәсеүҙе иң ҡыҫҡа срокта, йәғни сифатлы итеп үткәреп, юғары урожай алыуға ныҡлы нигеҙ һалып ҡалдырыу уй һәм теләге менән генә йәшәйҙәр. Улар былтыр үҙҙәренең алдында ниндәй ғорурлы һәм почетлы бурыстар тороуын яҡшы аңлайҙар. Былтыр республиканың колхоздарында сәсеү майҙанын орлоҡ өсөн ҡарыштырғанда, 333,4 мең гектарға артасаҡ. Шулай уҡ бөртекле башҡорт культураларының һәр бер гектарынан, үҫеш-үҫмә шарттарын яҡшыртып, 2-3 центнер артыҡ урожай алыу бурысы тора.

Колхоздарҙың туҡта һерәлгән һәм ҡаҙа-ҡаҙа ерҙәре менән 57 процентҡа генә тороп ителеүҙәре һәм яҙғы осорҙа мең-мең гектарҙарҙы һөрөп сәсергә тура килеүе былтыр баҫыу эштәренең бик ҡайтарҙы, ауыр шарттарҙа үтәсәге тураһында һөйләйҙәр.

Был мөһим бурыстарҙы уңышлы үтәп сығыу өсөн колхоздарҙа, МТС һәм совхоздарҙа бөтә мөмкинлектәр бар. Ваҡ колхоздарҙы эреләтеү МТС-тарҙа булған бай техниканы тулы файҙаланыуға киң юл аса. МТС-тар былтыр, үҙҙәре йәлгә ҡарағанда, меңәрҫә гектар ерҙе артыҡ эшәртергә тейештәр. Хәҙер ҡырҙағы партия, совет һәм ауыл хуҡалығы органдарының бурысы бөтә колхозсыларҙы, механизаторҙарҙы һәм ауыл хуҡалығы специалистарын яҙғы баҫыу эштәрен иң ҡыҫҡа срокта яҡшы сифатлы итеп үткәреү өсөн большевиктарса көрәшкә туплауҙан тора.

Урожайҙы күтәреүҙең резервтәре бик күп. Баҫыуҙарҙа күберәк дым туплап ҡалыу өсөн ҡар һыуҙары тотоу, ужымдарҙы өҫтәмә азыҡландырыу, тырматыу һәм башҡа шундай бик күп саралар урожайҙы күтәреүҙә бик бай резервтар булып торалар. Алдынғы колхоздарҙа был сараларҙы үткәреү хәҙер инде системаға инде. Куйбышевенко районы Буденный исемендәге колхозда үҙҙәренең йыл яҙ ужым сәсеүлектәрен минераль ашламалар менән өҫтәмә азыҡландырыу артабанға 100 гектар майҙанда арышты һәр бер гектарынан 28-әр центнер урожай алырға ҡаралған. Шулай уҡ бөртекле башҡорт культураларының һәр бер гектарынан, үҙҙәренең алдынғы ниндәй ҡаҙаныштарын һәм почетлы бурыстар тороуын яҡшы аңлайҙар. Былтыр республиканың колхоздарында сәсеү майҙанын орлоҡ өсөн йылға сағыштырғанда, 333,4 мең гектарға артасаҡ

ПАРТИЯ ТОРМОШО

Партия мәғарифенә етәкселекте яҡшыртырға

Өфө ҡалаһы Ленин районының промышленность предприятиелəре 1950 йылдың производство планын 108 процентҡа үтəп, пландан тыш бик күп продукция эшлəп сығарҙылар. Хеҙмәт итештереүсəнлеген күтəреү буйынса билдəләнгəн план 4 процентҡа арттырып үтəлгəн, продукцияның үҙенə төшөү хаҡы 3,5 процентҡа кəметелгəн. 3 миллион 627 мең һумлыҡ сырье һəм материалдарҙа экономия яһалған. Промышленность предприятиелəрендə алдынғы эшселəрҙең, стахановсыларҙың, новаторҙарҙың һаны арткан. Районда 1600 кеше биш йыллыҡ заданиелəрен 2-3 тапҡырға арттырып үтəгəн. 2.100 кеше иң яҡшы сифатлы продукция биреү өсөн ярышҡа ылыҡтырылған, 141 бригаларға «отлично сифат бригадаһы» исеме бирелгəн.

Был күрһəткестəр Ленин районының хужалыҡ əлкəһендə зур уңыштарға əлтəшеүен билдəләйҙəр. Улар тураһында район партия ойошмаһының X конференцияһында отчет доклады менəн сығыш яһаусы райком секретаре иптəш Вəлиев тə, доклад буйынса фекер алышыуҙа ҡатнашыусы делегаттар ҙа һөйлəнделəр.

Район партия ойошмаһының эшмəкəрлегендə ошо уңышлыҡтар менəн бер рəттəн ойоштороу һəм партия-политик эштəр əлкəһендə ҙур ғына етешһеҙлектəр ҙə бар.

— Райком район Советы башҡарма комитетенең эшен үҙ өҫтөнə алған, ул тик хужалыҡ эштəре менəн генə ауырып, партия-политик эште икенсе сиратҡа ҡуя, — тине үҙенең сығышында яҙыу машиналары заводының директоры делегат иптəш Ладынин. Был һүҙҙəрҙең дөрөҫ икəнлеген иптəш Вəлиевтең доклады үҙе үк күрһəтеп тора. Ул партия-политик һəм партия ойоштороу эштəренең торошо тураһында һүҙ ҙараһында əйтеп үтеү менəн генə сикләнде, райкомдың был өлкəлəге эшендə булған етешһеҙлектəрҙе ныҡ асманы. Иптəш Вəлиевтең докладын фекер алышыуҙа ҡатнашыусы иптəштəр бер аҙ тулыландырҙылар.

— Райком партияның тəүге ойошмаларына партия-политик эште ойоштороуҙа тейешле ярҙам күрһəтмəй, — тине үҙенең сығышында суднолар ремонтлау заводының партия ойошмаһы секретаре делегат иптəш Степанов, — тəүге партия ойошмаларының яңы һайланған, практикаһыҙ секретарҙəре өсөн семинарҙар аҙ үткəрелə. Райком инструкторҙары тəүге партия ойошмаларының эшенə тəрəн анализ яһамайҙар, уларға практик ярҙам күрһəтмəйҙəр, киреү фактлар йыйнау менəн генə шөғөлләнəләр. Тактa ярыу заводы директоры делегат иптəш Пономарев ошо үк етешһеҙлектəр тураһында əйтеп үтте.

— Райком үҙенең эшендə активтектар кругына таяна, — тип əҫтəне иптəш Пономарев, — райкомда булған кəңəшмаларҙа һəр ваҡыт бер үк кешеләр була, ə промышленность предприятиелəрендəге партия ойошмаларынан вəкилдəр һирəк саҡырыла.

Пəш коммунистарҙе тəрбиəлəү эшенə лə райкомдың иғтибары етерлек түгел. Шул арҡала район партия ойошмаһында 108 кешенең кандидатлыҡ стаж срогы уҙып киткəн. Улар араһынан 2 кеше 1942 йылдан, 13 кеше 1943 йылдан бирле кандидат булып йөрөйҙəр. Иптəш Вəлиев һанап китеү менəн генə кəнəғəтлəнгəн был фактлар райкомдың эшендə серьез етешһеҙлектəр булғанын күрһəтəлəр. Партия сафынан сығарылған коммунистарҙың күп кенə булыуы ла район партия ойошмаһында политик-тəрбиə эшенең тейешле кимəлдə алып барылмағанын раҫлай. Коммунистарҙе тəрбиəлəүҙең тəп формаһы булған партия мəғарифе селтəрендəге серьез етешһеҙлектəр ошо конгә тиклем бетерелмəгəн. Селикат заводы, «Горжилкоммунстрой» тресы, Автоуправление, Тактa ярыу заводы партия ойошмаларында политик мəктəптəрҙең һəм түңəрəктəрҙең занятиелəре күп ваҡытта өҙелə. Был партия ойошмаларында программанан 9 занятиегə тиклем артта ҡалған политик мəктəп һəм түңəрəктəр бар. Тактa ярыу заводы партия ойошмаһында коммунистарҙың 35 проценте политик уҡыуға ылыҡтырылмаған. Райком был етешһеҙлектарҙе бетереү өсөн эшлекле саралар күрмəй. — Политик түңəрəк етəкселəре өсөн семинарҙар бик һирəк үткəрелə, — ти делегат иптəш Нургəлиев.

— Райкомдың етəксе работниктаре политик докладтар һəм лекциялар менəн предприятиелəргə онотканда бер генə баралар, — тип əҫтəй главлесснабтың Өфө контораһы партия ойошмаһының секретаре иптəш Фəтхуллин.

Ҡайһы бер коммунистар занятиелəргə əҙерлекһеҙ киләлəр, конспект төҙөмəйҙəр. Райком һəм партияның тəүге ойошмалары секретарҙəре был фактгарға киленеп ҡарайҙар.

Конференция райкомдан күрһəтелгəн етешһеҙлектарҙе бетереүҙе талап иткəн карар кабул итте.

Райкомдың беренсе пленумында Вəлиев, Тверетинов, Ҡорбанғəлиева иптəштəр райком секретарҙəре итеп һайланылар.

В. Биишев.

Эрелəтелгəн колхоздарға иғтибарҙы көсəйтергə

Шəран район партия ойошмаһының конференцияһында ҡатнашыусы коммунистар партия райкомының һəм уның секретарҙəренең эшен ҡаты тəнҡитлəнелəр. Агитация һəм пропаганда эшенең йомшаҡ туйылыуы, коммунистарҙең марксизм-ленинизм теорияһы менəн ныҡлап ҡоралланмауҙары арҡаһында, партия ойошмаһы отчет осоронда үҫмəгəн, ə киреһенсə, кəмегəн.

Фекер алышыуҙа ҡатнашыусылар партия уҡыуҙарының сифатына пропаганда һəм агитация бүлегенең аҙ иғтибар итеүен, ауыл интеллигенцияһы менəн насар эшлəүен һəм фəнни-политик темаларға лекциялар алып барыу бөтөнлəй онотолған эш участкаһы булып тороуын күрһəттелəр.

Пропаганда һəм агитация бүлеге мəдире Вəлиева һəм райкомдың өсөнсө секретаре Ибраһимов иптəштарҙең инициативаһыҙ булыуҙары арҡаһында районда идеология эштəре хужалыҡ эштəренəн артта ҡалды.

Коммунистарҙан Гилметдинов, Семенец, Ногомапов һəм Сахаров иптəштар райондың беренсе секретаре иптəш Аскаровтың тəнҡитте яратмауы, үҙен тəнҡитлəгəн кешеләрҙəн үс алыуы, райком бюроһы члендəренең фекерҙəре менəн иҫəпləшмəүе, үҙ белдеге менəн генə эшлəүе тураһында əйттелəр.

Фекер алышыуҙа утыҙ кеше һөйлəһə лə ике мөһим һəм принципиаль мəсьəлəларға ҡағылған кеше бик аҙ булды. Билдəле булыуынса, эрелəтелгəн колхоздар баҫыу эштəренə ҙур майҙандарҙа башлаясаҡтар. Колхоздар эрелəтеүҙе менəн бергə уларҙың партия ойошмалары лə ҙурайҙы. Баҫыусылыҡ, малсылыҡ бригадаларында партия һəм партия-комсомол группалары ойоштороло. Конференцияла бына ошо колхоздар, уларҙың бөгөнгө эштəре һəм киләсəге тураһында аҙ һөйлəнде. Бер генə колхоз председателе лə, бер генə партия ойошмаһы секретаре лə үҙҙəренең производство пландары хаҡында һөйлəмəне, эштəге етешһеҙлектəрҙе асманы.

Шəран районының колхоздары юғары доход биреүсе хужалыҡ тармаҡтарын тыуҙырыу һəм уларҙы кимəйтеү өсөн уңайлы шарттарҙа йəшəйҙəр. Бына ошо хаҡта лə ныҡлап һөйлəшергə кəрəк ине. Был мөһим мəсьəлə лə ситтə ҡалды.

Быйыл аҙ һəм йəй эрелəтелгəн колхоздарҙың баҫыуҙарында йөҙəрлəгəн тракторҙар һəм комбайндар эшлəйəсəк. Баҫыу эштəренең 70 — 80 процентен МТС-тар башҡарасаҡ. Лəкин МТС работниктаре үҙ өҫтөрендəге был бурысты анлап етмəйҙəр əле. Бөҙөнсə, МТС-тарҙың эше конференцияның үҙагендə торорға тейеш ине. Сөнки былтыр райондағы өс МТС-тан Шəран МТС-ы ғына йыллыҡ производство планын үтəй алды.

Яҙғы сəсеүгə əҙерлектə лə МТС-тарҙың ҙур ғына етешһеҙлектəре бар. Əлегə тиклем ике МТС-та тракторҙар ремонтлау эше тамамланмаған. Механизатор кадрҙарын əҙерлəү һəм тəрбиəлəү эше канəғəтлəнерлек түгел. Өс МТС-та лə квалификациялы кадрҙар етешмəй. Массовый-политик эш бик түбəн кимəлдə тора. Мəҫəлəн, Шəран МТС-ының партия ойошмаһында март башына тиклем политик түңəрəктəр эшлəмəне.

Шəран аре орлоксолоҡ һəм малсылыҡ районы һəм, үкенескə ҡаршы, иғтибарҙың үҙагенə торорға тейеш булған иң ҙур ике мəсьəлə—эрелəтелгəн колхоздарҙың һəм МТС-тарҙың эше арткы планға күсерелде.

И. Абдуллин.

Аҡтүбə йылғаһында тиҙҙəн навигация башланасаҡ. Башҡортостандың башҡалаһы — Өфөнəн, Черниковскиҙəн һəм республикабыҙҙың башҡа промышленность үҙəктəренəн пароходтар коммунизмдың бойоҡ төҙөлөштəренə икмəк, ағас һəм төҙөлөш материалдары ташыясаҡтар.

Өфөлəге затонда хəҙер навигацияға əҙерлектең иң ҡыҙыу осоро. Пароходтар пар күтəралар, судноларҙа механизмдарҙең эштəре тикшерелə, тиҙҙəн 1951 йыл навигацияһының ҡыҙыл вымпелы күтəреласаҡ.

Навигация алдынан «Советский полярник» пароходының палубаһында өс дуҫ — Аҡтүбə йылғаһы пароходствоһының новаторҙары осраштылар. Уларҙың береһе — Григорий Евлокимович Круподеров. Ул сирек быуат инде капитан булып эшлəй.

Иптəш Круподеров етəкселек иткəн «Барнаул» пароходы быйыл капиталь ремонтһыҙ ҡуртенсе навигацияла эшлəйəсəк. Бөтə ремонт эшен экипаж рейс ваҡытында башҡара. Тик шуның һөҙөмтəһендə генə пароход коллективе 100 мең һумдан артығырағ файҙа бирҙе. Һуңғы өс йылда «Барнаул» пароходы экипажы бөтəһе 150 тонналап артығырағ ағыулыҡҡа экономия яһаны.

Бында капитандың ғына түгел, механик Иван Михайлович Баҡаретовтың да хеҙмəте ҙур. Ул да бөгөн алдынғылар тураһында һөйлəшергə палубаға сығыты.

Капитан иптəш Орловтың экипажы Аҡтүбə бассейнының бөтə кешеләрен билдəле. Ул бассейндəге иң яҡшы пассажир пароходын — «Советский полярник»тə Мəскəүгə йөрөтə. Уның йылғы навигацияла «Советский полярник» экипажы Тыуған илебеҙгə фиҡəр хеҙмəт итте. Ул пассажирҙарҙы ташып ҡына хеҙмəтләндергəн өсөн 82 тапҡыр рəхмəт алды.

Һүрəттə: (Һулдан уңға) «Барнаул» пароходы капитаны Круподеров, штурман пароходтың механигы Баҡаров һəм «Советский полярник» пароходы капитаны Орлов иптəштəр.

М. Əхмəтьянов фотоһы.

Партия-политик эштең юғары кимəле өсөн

Өфө ҡалаһы Молотов районы партия ойошмаһының конференцияһында отчет доклады менəн райком секретаре иптəш Волгарев сығыш яһаны.

Делегаттар райкомды партия-политик һəм ойоштороу эштəрендə булған ҙур етешһеҙлектəр өсөн ҡаты тəнҡитлəнелəр.

— Докладсы, — тине делегат иптəш Брагин, — Өфө тимер юл үҙелы паровоздар ремонтлау заводы һəм Аҡтүбə пароходствоһы партия ойошмаларында алып барылған партия-политик эштең торошона тəрəн анализ бирмəне, ə был предприятиелəр, унда эшлəүселəрҙең күпселеге коммунистар булһа ла, артта һөйрəлəлəр.

Иптəш Брагин райкомдың транспорт партия ойошмаларына етəкселек итеүендə булған етешһеҙлектарға туҡталды. Иптəш Волгарев, райкомдың башҡа секретарҙəре һəм инструкторҙары отчет осорында Аҡтүбə пароходствоһында бер генə тапҡыр ҙа булмағандар, Өфө станцияһы депоһында лə бик һирəк булғандар. Шул арҡала транспорт предприятиелəрендəге партия ойошмаларында партия-политик эш бик йомшаҡ күйылған, кадрҙар һайлап алыуға, уларҙы тəрбиəлəүгə һəм урынлаштырыуға етерлек иғтибар бирелмəгəн, производствоға яңылыҡтар индереү менəн партия ойошмаларының секретарҙəре аҙ ҡыҙыҡһыналар. Аҡтүбə пароходствоһы һəм Өфө паровоздар ремонтлау заводы бер нисə йыл буйы государство планын үтəй алмайҙар. Өфө тимер юл управлениеһендə һəм Өфө станцияһында бюрократизм, воокита, планды продукцияның сифатын түбанайтеү иҫəбенə үтəргə тырышыу фактлары күбəйҙе.

Доклад буйынса фекер алышыуҙа ҡатнашыусы делегаттарҙан Удалов (Өфө тимер юл узелы), Сорокин (Аҡтүбə пароходствоһы). Афанасьев (вагондар депоһы) һəм башҡа иптəштəр ҙə райкомдың транспортҡа етəкселек итеүендəге етешһеҙлектəрен күрһəттелəр. Райком работниктəре транспорт партия ойошмаларының секретарҙəре менəн доклад өсөн материал кəрəк булғанда ғына һөйлəшəлəр, ə эшлекле байланеш тотмайҙар. Транспортта политик эш алып барыу тулыһынса юл политбүлегенə йөкмəтелгəн, политбүлек работниктəре лə был өлкəлə бик йомшаҡ эшлəйҙəр, райком менəн тейешле бəйлəнеш тотмайҙар.

Өфө станцияһында һуңғы айҙарҙа вагондар норма буйынса билдəлəнгəн ваҡыттан артыҡ тораҙар. Станцияла хеҙмəт дисциплинаһы насар, шул арҡала аварциялар ҙə булғыланы. Лəкин был мəсьəлəлəр Молотов райкомында тикшерелмəнелəр.

Райком бюроһында Аҡтүбə пароходствоһы управлениеһенең аппаратын яҡшыртыу мəсьəлəһе ҡуйылып, ҡарар ҡабул ителгəйне. Лəкин был ҡарарҙың үтəлеше тикшерелмəне. Унан һуң бик күп ваҡыт үтеүгə ҡарамаҫтан, ҡарар əле лə тормошҡа ашырылмаған.

Коммунистарҙең һəм партияһыҙ активтең политик уҡыуы райкомдың һəм ойошон етмəгəнлек күренə, фекер ағышы яҡты юлда ҡалған кеүек. Лəкин халыҡ уны бына ошо килеш тотоп алған да, тулы фекер бирə алырлыҡ мəғəнəлə күлланып йөрөтə.

Йəки бына икенсерəк төрлө əйтемдарҙең бер-икеһен алып ҡарайыҡ:

Күпте күргəн ни белгəн?
Күп уҡыған — шул белгəн...

Йəки:

Айғыр малға ни етə —
Йөрөтə белгəн кешегə?
Тыуған илгə ни етə
Кəҙерен белгəн кешегə?

Был əйтемдарҙа бирергə телəгəн фекер тулыһынса əйтелгəн тип була һəм форма яғынан да был юлы билдəле ойошҡанлыҡ күренə. Был ике əйтем формаһы яғынан һаманҡа (йəки тəҡмаҡҡа) яҡын тора. Улар ниндəйҙер ойошон етмəгəн һаманҡты хатерлəтəлəр. Хатта уларҙың төп йəки был һаманҡтың эсендəге состав өлөшө булып йөрөүҙəрен дə күрергə мөмкин. Тимəк, əйтемдар күп ваҡыт бер генə төрлө форма менəн ҡауəлəндерелмəйҙəр. Əйтемдарҙең төрлө формала — мəҡəлгə яҡынлары ла, һаманҡа яҡындары ла булыуы мөмкин. Тимəк, əйтемдар форма яғынан һаманҡ менəн мəҡəл араһындарағ йөрөйҙəр.

Лəкин, нисек булмаһын, мəҡəлдар ҙə, əйтемдар ҙə тормошта бер үк бурысты үтəйҙəр. Юғарыла əйтелгəнсə, улар икеһе лə тормош тəжрибəһенəн алынған күлланма булып тораҙар.

Тормошта күлланма булып яңырырлыҡ һүҙ материалына, ҡыҫҡа һəм үткер булып ойошоу өсөн, йəғни мəҡəл йəки əйтем булып формалашыу өсөн билдəле бик оҙаҡ йылдар ваҡыт талап ителə. Был, əлбиттə, дөрөҫ. Лəкин яңы шарттарҙа, тормош бик интенсив алға барған ҡəнлайбыҙ. Мул тормошта йəшəү өсөн беренсе нəүбəттə үҙенсəл колхозлыңды яҡшыртырға, байытырға, алға сығырға кəрəк. Быны халыҡ үҙ күҙе менəн күреп йəғни тормош тəжрибəһе аша белə. Был күп күҙəтеү һəм һынау һөҙөмтəһендə тыуған һығымта, икенсе төрлө əйткəндə, ҡағыҙға яҙылмай, телдəн телгə күсеп йөрөй торған закон. «Эшең булһа йəҙ, туҡлыҡлы килер көҙ» — тигəн мəҡəл дə шул үк юғарыла əйтелгəн мəғəнəнə аңлата. Тик был һуңғы мəҡəлдə фекер ныҡлыраҡ конкретлəштерелгəн, йəғни колхоздағы туҡлыҡтың сығанағы əйтелгəн. Тимəк, колхозды байыҡтырыу өсөн, тормошто туҡлыҡлы яһау өсөн, яҡшы хеҙмəт итергə, мəҡəлдəн үҙ теле менəн əйткəндə, бөтə эште йəҙ процентҡа менəн үтергə кəрəк. Был шулай үк — закон. Ə инде был: «ашлығы булған колхозға кар ҡуна алмаҫ, байлығы булған колхозға нужа килə алмаҫ» тигəн мəҡəл юғарыла килтерелгəн һəр ике мəҡəлдə əйтелгəн фекерҙе əсенə ала һəм дөйөм һығымта сығара. Ошондай логик бəйлəнеш тыуа: яҡшы эшлəһəң — колхоз туҡлыҡлы була, колхоз бай булһа — тормош мул була һəм берҙəм коллектив аша, социалистик хеҙмəт аша прешелгəн байлыҡ булған ерҙə, бер ниндəй ҙə бəлəлəнлек, бəлə-ҡаҙа аслыҡ һəм нужа килеү ҡурҡынысы юҡ. Бына шулай итеп, яңы тормоштоң законы булып, тағы бер үткер һəм йыйнаҡ əйтелгəн фекер — мəҡəл барлыҡҡа килə.

Мəҡəлдар ана шулай күп ваҡыт бергəһенə ярҙамлашып, бергəһендə күҙгатылған фекерҙе икенсеһе тултырышып, əҫтəшеп, барлыҡҡа киләлəр һəм, юғарыла күрелгəнсə, бер нисə мəғəнəлə əйтелгəн фекерҙе йомғаҡлау, ниндəй ҙə булһа һəйəм һығымта яһау юлы менəн тыуған мəҡəлдарҙе лə ҫратырға мөмкин.

Яңы мəҡəлдəр инде Совет власенең тауге йылдарынан уҡ барлыҡҡа килə башланылар. Лəкин яңы мəҡəлдəр тыуа башланылар, тимəк,

Н. А. ХЛЕСКИН—СТАЛИН ПРЕМИЯҺЫ ЛАУРЕАТЫ

...дворында ...ҙҙы, ҡаҫса ..., кинә сәстәре... ...кә башла... ...ер кеше йөрөй. ...ҙә ихтыяры бө... ...мәнән ҡарай. ...ен лә ул бы... ...бер(е)нен дә ... ҡуя алмай. ...ҙы уны белмәгән ...ҡырһа, «әле ...заводта тәүге ...тыр ғыналыр, ...ҙә ҡуре уға бө... ...ә яңы, бөтәһе ...ҡынлы ҡуре... ...тил уйлар ине ...ул төрлө яңы... ...тыр ине.

Тау биттәүенә, ...ҡтау йылғаһы ...ғылары ҡырбестән ...ынған ҙур завод ...рәүесы, дробил... ...лар, тирмәндәр, ...ҡалар, меха... ...ландырылған су... ...ҡалар, транспортерҙар, депо, бәләкәй ...ҡтар йөрөй торған тар тимер юл — ...ар бөтәһе лә уның туранан-тура ҡат... ...лығында барлыҡҡа килде. Һәм ...ларҙың бөтәһен дә эшләү өсөн был ...не тарафынан күпме көс һәм нәҙер ...алынған!

Ул ваҡта мейесе цехына инде лә туҡ... ...ы. Бына ул шахта тейәүсе машинаға ...ҡалып ҡарап тора. Машинаның айы... ...ҙәре, механизмдәре нисек эшләй, ...мейесәһе кәрәкле ҡалынлыҡта шихта ...ан аламы, был тәбиғәтһыҙ технология ...есе бөҙолмаймы? Уны бына ошолар ...ҡыһынды.

Был машинаны производствоға индереү ...ҙәрҙең хеҙмәтен еңеләйтте, ваҡыт ме... ...ә шихта һалыр тороусы 16 кешене ...ҡтан бушатты. Ошо яңылыҡты индереү ...ән инициативаһы менән эшләнгәйне.

Баҫҡыусы машинаны производствола ...ҡлана башлау өсөн тикшереүҙәр һәм ...ҡтеүҙәр яҡын көлөм йоҡоһоҙ төндәре ...ҙе уның. Бәрү тик ныҡышмалы, арыу... ...ыуҙы белмәй эшләү генә уңышлыҡҡа ...ҡтерҙе.

Контрольный щит булкаһында ванна ...ейесенең эшен, быяланың ирөү температу... ...ын тикшергәндән һуң ул цех бүй... ...ға китте.

— Һаумыһығыҙ, Степан Иванович! ...ейес нисек эшләй, көмбәҙ изоляцияһы ...ҡлы, — тип мораҙәғәт итә ул үҙенең ...ҙы быуат менән иҫәпләнгән ҡүмерен ...ан заводта эшләп үткәргән пенсионер ...ҡтановҡа.

— Һаумыһығыҙ, Николай Артемьевич! ...ҡлә, инде эшләмәҫкә уға, ул бит бе... ...ҡҙа, ә беҙ үҙебеҙгә эшләйбеҙ, Пан... ...ҡтар өсөн түгел бит.

Һин бында заводтың баш инженеренә ...ҡтергә төшөрөр нәмәләр күп... Был 1927 ...ында ине. Николай Артемьевич Хлескин ...ы заманы йәш специалист үҙенең тәүге ...ционализаторлыҡ тәҡдимен — ванна ...ейесенең көмбәҙен изоляциялауҙы тәҡдимен ...ергәне. Советтәр Союзында был производ...ствоһында ванна мейесен ҡамиллаштер... ...ергә беренсе булып индерелгән ҡыйыу ...ҡлы фекер ине был. Ошо тәҡдимде про... ...ствоға индереү бик яҡшы һөҙөмтәләр ...ҙе. Был эшләү сифаты һиҙелерлек ...ҡшыртты. Тиҙҙән мейестәрҙең көмбәҙен изоляциялау методын илдең бөтә ...ында эшләүсе башҡа заводтарына ла индерә ...башланылар. Был Николай Артемьевич ...рафынан инҙәлгән эҙләнеүҙәр буйынса ...ҡалған тәүге, шул уҡ ваҡытта ҙур аҙым ине.

Ләкин бында эшләү техникаһы, революцияға тиклем булғанынса ҡыҫтау килде. Эш ауыр ине. Цехта данми көкөрт газы, бында өрөүсе 32 килограмм ауырлыҡтағы металл торба менән ям өҫтөндә тороп бында ҡыуығы өрҙөрә. Түҙеп тора алмаҫлыҡ ҙә, ҫ һәм данми хәрәкәт эшсене тамам хәлдән тайҙыра.

Иптәш Хлескин бында стештереүҙе механизациялау хыялы менән йәшәне. Партия һәм хөкүмәт сталинсе беренсе биш йыллыҡта уҡ Красноусол бында заводын реконструкцияларға һәм механизацияларға ҙарар иттеләр. Ошо ваҡытта ниндәй ҙур энергия менән эшләне Николай Артемьевич!

1931 йылда тамам реконструкцияланып бөткән завод продукция бирә башланы. Машиналар продукция етештереүҙе бер нисә тапҡырға арттырҙылар, ә уның сифаты ниндәй! Өҙөп ҙә элек бында өрҙөрөү кеше тыны менән башҡарылған булһа, хәҙер комсомолец-стахановсы Алсынбай Алтынгуринға, Ғиндулла Ғәрифуллинға реостат баранкаһын бороу етә, ҡатмарлы машина уларҙың ихтыярына буйһонһон, шахта буйынса юғары сифатлы киң быяла таҫмаһын күтәрә башлай.

Сталинсе биш йыллыҡтар йылдарында беҙҙең бик киң илебеҙҙә быға тиклем тарихтә күрелмәгән ҙур төҙөлөш эштәре йәйелдереле. Һәр йыл һайын яңы промышленность үҙәктәре, сталинсе эпоханың ҡалалары үҫеп сыҡты. Сталинсе төҙөлөштәргә күп һәм яҡшы сифатлы быяла кәрәк ине. Быяла заводтары коллективтәре алдына ошондай талаптар ҡуйылыу менән Николай Артемьевич ла ниҙәр эшкә сумны. Һәм тиҙҙән яңы метод уйлап тапты: яңы метод нигеҙендә эшләү һөҙөмтәһендә быялаҙағы таптар кәмене. Ләкин көтөлгән һөҙөмтәгә ирешмәне, төҙөүселәрҙең талаптары кәнәғәтләндерелмәй ине. Быяланың сифатын тамам яҡшыртыу һәм уның бер ниндәй таңһыҙ сығарылыуына өлгәшеү өсөн Николай Артемьевич Хлескингә ун йыл буйына эш алып барырға тура килде.

Почтальон заводҡа газеталар килтерҙе. СССР Министрҙәр Советенең «1950 йылда фән, уйлап табыуҙар, әҙәбиәт һәм искусство өлкәһендә күренекле эштәр өсөн Сталин премиялары биреү тураһындағы» ҡарарында лауреаттар араһында Красноусол быяла заводының баш инженеры Николай Артемьевич Хлескин дә бар ине. Уға табаҡлы быяла етештереүҙә яңы ысул эшләп сығарғаны һәм производствоға индергәне өсөн өсөнсө дәрәжәлеге премия бирелгән.

Был көн Николай Артемьевич Хлескиндең ғүмеренә иң ҙур байрам көнө булды. Уны заводтың бөтә эшселәре, мастерҙәре ҡотларға килде. Уны бөтә кеше ҡотланы һәм артабанғы нәҙи уңыштар теләнеләр. Николай Артемьевич завод кешеләренә был минең бер үҙемдең хеҙмәтем генә түгел, ә бөтә завод коллективенең хеҙмәте, тип тәрән тулҡынланыу менән яуап бирҙе.

С. Мәүлютов.

РЕДАКЦИЯҒА ХАТТАР

Китап һатыу магазине кәрәк

Яңы баҫылып сыҡҡан китаптарҙы киң массаға еткереүҙә сауҙа ойошмаларының роле ҙур. Ләкин Абзан районында китап менән һатыу итеүҙе баһаламайҙар.

Район үҙәгендә 300 уҡыусыһы, 30-ға яҡын уҡытыусыһы булған урта мәктәп бар. Шулай уҡ күп һанда партия, совет активе һәм интеллигенция йәшәй. Улар яңы сыҡҡан политик һәм фәнни китаптарҙы, художестволы әҙәбиәтте алып уҡып барырға теләйҙәр. Ләкин район үҙәгендә китап магазине булмағанлыҡтан, үҙҙәренә кәрәк булған әҙәбиәтте һатып ала алмайҙар. Бында библиотека буһа ла хеҙмәтсәндәрҙең китапҡа булған һорауҙарын ҡәнәғәтләндерә алмай. Сөнки күптәр үҙ библиотекаларын булырырға теләй. Ә райсоюздың сауҙа бүлеге мөдире иптәш Бойко хеҙмәтсәндәрҙең был урынлы һорауҙары менән бөтөнләй иҫәпләшмәй.

Район үҙәгендә китап һатыу магазине булмауы яңы сыҡҡан әҙәбиәтте киң массаға еткереүгә ҙур ҡамасаулыҡ итһәй.

Д. Мәһәдиев,
«Сталинсе» газетаһының секретаре.

Газеталар тулы килмәй

Беҙҙең Матрай районы комсомолдәре һәм союздан тыш йәштәре республикала комсомол газетаһы сыға башлауын шатлыҡ менән ҡаршылап, уға ҙур теләк менән яҙылдылар. Ләкин ни өсөндер, яҙҙырылған газеталар тулыһынса килмәй. Мәҫәлән, беҙҙең райондың подписчиктәренә «Ленинец» газетаһының беренсе номере бөтөнләй килмәне. Ә башҡорт телендә сыға торған «Ленинсе» газетаһының 3, 4, 5 һәм 6-сы номерҙәре 141 урынына 119 данаһына алынды. Шулай уҡ «Ҡызыл Башкортостан» газетаһы ла йыш ҡына 2-3 көнгә кәм ебәрелә.

Подписчиктәр яҙҙырған газеталарҙың үҙ ваҡытында һәм тулы таныҡлыуын талап итәләр. Уларҙың был урынлы талабы, һис шикһеҙ, тормошҡа ашырылырға тейеш.

И. Кунсбаев.

Емеш-елек баҡсаларын тәрбиәләүгә әһәмиәт бирмәйҙәр

Яңауыл районы «Осҡон» колхозында иптәш Раҙнов етәкселек иткән баҡсасылыҡ бригадаһы артелгә йыл һайын 21 — 23 мең һум доход килтерә. Һуңғы йылдарҙа был баҡсала емеш-елек ағастары үҫтереүҙә Мичурин методтары ҡулланыла. Иптәш Раҙнов группаны милләтә ялғап үҫтереү юлы менән яңы сорттарҙы барлыҡҡа килтереү өҫтөндә тәжрибәләр алып бара.

Ләкин райондың башҡа күп колхоздарында емеш-еләкселекте үҫтереүгә әһәмиәт бирмәйҙәр. Мәҫәлән, Мәжит Ғафури исемендәге колхозда 1,5 гектар майҙанда емеш-елек баҡсаһы бар. Ләкин ул тәрбиәләнмәй. Шул арҡала баҡсаларҙы сортлы алма ағастары, ҡарағат, крыжовник, ҡурай еләге һәм башҡа емеш-елек ҡыуаҡтары ҡуҙғын аҫтында.

Баҡсасылыҡ бригадаһы бригадире иптәш А. Идрисов емеш-елек ағастарын кыҫҡы осорҙа һаҡлау һәм тәрбиәләү сараларын ойошторманы.

Эреләтелгән колхоздарҙа емеш-елек баҡсаларын киңәйтеү, уларҙы яҡшы тәрбиәләү, доход биреүсәнлеген күтәреү өсөн күрәш ойоштороу колхоз председателдәренән һәм район ауыл хуҡалығы бүлеге работниктәренең иң мөһим бурысы.

Ф. Исламов.

СПЕЦИАЛИСТ КӘҢӘШТӘРЕ

Орлоктарҙы һауала йылытыу

Яҡшы сифатлы сәсеү орлоғо — юғары урожай үҫтереүҙең нигеҙе ул. Сәсеүгә сығыуҙан 2-3 аҙна элек бөтә орлоктар ентекле тикшерелергә һәм тулы кондицияға еткерелергә тейеш. Орлоктарҙың юғары сығышлы, әре бөртөкло, таҙа һәм ҡоро булыуын, ауырыуҙар менән зарарланмауын тәьмин итергә кәрәк. Тик шундай орлоктар ғына юғары сифатлы була алалар.

Былтыр урожай йыйнау осоро ямғырлы булды. Күпселек колхоздарҙа орлоҡсолоҡ участкалары урожайҙы ямғырлы шарттарҙа йыйнанды. Шул арҡала орлоҡ материалы артыҡ дымлы һәм түбән сығышлы хәлдә һаҡлауға һалынды. Орлоҡ шытымының түбән булыуы шуның менән аңлатыла: көҙгө һалҡын шарттарҙа йыйналған урожайҙың орлоғо һуғып алыңғандан һуң талап ителгән өлгөрөү осорон үткәрә алмаған була. Былдай орлоктар бөрҙәм шытмайҙар, уларҙың үҫемлектәре тигеҙ үҫмәй һәм урожайҙы бөрҙәм өлгөрмәй.

Агрономия фәне насар шытымлы орлоктарҙың сығышын күтәреү мөмкинлеген билдәләй. Орлоктоң шытым сифатын күтәреү, кондицияға еткереү өсөн уны һауала йылытырға кәрәк. Был мәҫәттә тик шытыуға һәләтле, йәғни таҙа шытым үҙәге булған орлоктар ғына файҙаланыла. Тимәк, ин әлек орлоктарҙың шытым һәләтлеге тикшерелергә тейеш. Ә шытыуға һәләтһеҙ булған орлоктарҙы кондициялы орлоктарға алмаштырырға тәкдим ителә. Орлоктарҙың шытым һәләтлеге орлоҡ-контроль лабораториялары тарафынан үткерелә.

Һауала йылытып эшкәртеү өсөн алынған орлоктар еүеш булмаҫҡа тейеш. Шуға күрә орлоктар ин әлек дымлығы яғынан сәсеү кондицияһына еткереләләр.

Киптереү юлы менән орлоктарҙың сығыш сифатын күтәреүҙә бай тәжрибәләр бар. Мәҫәлән, Байҡыбаш районының «Ҡызыл Октябрь», «Красный путиловец» һәм Кагановичтың исемендәге колхоздары киптереү сараһын ҡулланып, артыҡ дымлы булған 665 центнер бойҙай орлоғонон дымлығын 17 проценттан 14 процентҡа тиклем кәметтеләр, ә сығышын 79 проценттан 92 процентҡа күтәреүгә өлгәштеләр. Шул уҡ районың «Алға» һәм «Мировой Октябрь» колхоздарында 374 центнер һолонон сығышы 75 проценттан 87 процентҡа еткерелде. Шулай итеп, юғары дымлы орлоҡто киптереү сараһын ҡулланыу менән уның шытым кимәлен күтәрергә мөмкин.

Һауала йылытыу нәмәнән тора? Бында орлоҡ 15 — 20 градус йылылыҡтағы таҙа һауала билдәле ваҡытта йылына, елләтелә. Былдай сара орлоҡтоң тулы сығышын аяҡҡа баҫтыра.

Йылытыуҙа ин яһай һәм яҡшы ысул — яҙғы йылы асыҡ һауала елләтеү.

Тәжрибәләр ҡояш нурҙары аҫтында йылытыуҙың ҙур файҙалы булыуын күрһәтәләр. Ҡояшта йылытыу өсөн орлоҡ 5 — 7 сантиметр ҡалынлыҡта таратып һалына. Быныҡ өсөн торпошалар, брезенттәр һәм башҡалар файҙаланыла. Орлоҡ көн буйына 3-4 тапҡыр болғатыла. Бында һалынған орлоҡ, һауа яҡшы булғанда, 4 — 6 көн эсенә елгөрө.

Келәттәрҙә йәки лапас аҫтында орлоктар 20-30 сантиметр тәрәнлектә таратып һалына. Уны төҙгә кондирҙә икешәр, ә һуңға табан көнөнә бөрөр тапҡыр болғатырға кәрәк. Бында ишектәр һәм тәҙрәләр асыҡ тотола. Ошо рәүештә орлоктар 10 — 15 көн буйы эшкәртелә.

Һалҡын һауа шарттарында орлоктарҙы йылытылған биналарҙа эшкәртергә мөмкин. Бында ул изәнгә һәм 2-3 яруслы түшәмдәрҙә 5 — 7 сантиметр ҡалынлыҡта таратып һалына. Ул 2-3 сәғәт һайын болғатып торола. Биналағы һауа таҙа, 25—30 градус йылылыҡта тотола. Бында 3 көндә орлоҡ эшкәртелеп өлгөрә. Былнан һуң орлоҡ һыуындырыла һәм туҙандан таҙартыу өсөн таҙартҡыс машинаһынан үткәрелә.

Һауала эшкәртеүҙән һуң орлоктарҙың сығышын тикшерергә кәрәк. Был эште контроль-орлоҡ лабораторияһы башҡара.

Колхоздарҙа шытым һәләтле, ләкин кондицияһыҙ булып орлоктарҙың бөтәһен дә һауала йылытып эшкәртергә кәрәк. Быныҡ өсөн бындай эшкәртеүҙең бөтә ысулдары файҙаланылырға тейеш.

Академик Т. Д. Лысенко шулай уҡ шытымы яғынан кондициялы орлоктарҙы ла яҙғы йылы һауала йылытыуҙы тәҡдим итә. Сөнки бында орлоктар шытыусанлыҡты арттыралар.

Туймазы районы «Яңы таң» колхозында былтыр сәсеү орлоғо яҙғы һауала йылытылды. Ошондай орлоҡ сәселгән 20 гектарҙың һәр береһенән 18,5-әр центнер урожай алынды. Ә һауала йылытылмаған орлоҡ сәселгән майҙанда һәр гектарҙан алынған урожай 14,4-әр центнер тәшкил итте.

Орлоктарҙы һауала эшкәртеү сараһын бынан мөмкин тиклем кин ҡулланырға кәрәк. Республиканың төньяҡ-көнсығыш райондарында был сара мотлаҡ үткәрелергә тейеш. Был эштә агрономдар, агротехниктәр инициатива күрһәтергә, колхозсыларҙы өйрәтергә бурыслылар.

Агроном **М. Ғәлиев.**

Сәсеү орлоктарын ағыулау

Иген үҫемлектәрендә һәм орлоктарында була торған торон ауырыуҙары урожайҙы бик түбәнәйтә. Шуға күрә бойҙай, арпа, һоло һәм тары культураларынағы торон ауырыуҙарына ҡаршы көрәш ойоштороларға тейеш.

Игендәрҙең торон ауырыуы менән зарарланыуы уларҙың баш сығарыу ваҡыттарында ғына билдәле була. Ә был ваҡытта ауырыуға ҡаршы бер төрлө лә сара күреп булмай. Торон ауырыуы сандарын бәтереү өсөн орлоктарҙы ағыулап сәсергә кәрәк.

Сәсеү орлоктары ес төрлө юл менән ағыулана. Бойҙай һәм арыш орлоктарынға була торған ҡаты торон санын бәтереү өсөн ҡоро ағыулау үткәрелә. Был эштә Давидов һәм АБ препараттары порошок хәлендә ҡулланыла. Давидов препараты — мышьяк ҡатнашлы көсле ағыу. Был препарат бер тонна сәсеү бойҙайын ағыулау өсөн бер килограмм ҡулланыла. Уның менән орлоктарҙы хәҙерҙән үк ағыуларға кәрәк. Был препарат менән ағыуланған сәсеү орлоғон яровойлаштырырға ярамай. Сөнки яровойлаштырыу ваҡытында ағыу һыуҙа иреп, орлоктоң эсенә инеү менән, уның сығышын түбәнәйтә. АБ препараты бик көсле ағыу түгел. Бер тонна бойҙайҙы ағыулау өсөн 1,5 килограмм ағыу ҡулланыла. Был препарат менән ағыуланған орлоҡто яровойлаштырып сәсергә кәрәк.

Сәсеү орлоктарын ҡоро ағыу менән ағыулау өсөн «Идеал», «Урожай» тигән машиналар ҡулланыла. Әгәр ҙә был машиналар булмаһа, ул ваҡытта ябай мискәнең уртаһынан күҫәр үткәреп, махсус стапоктарға урылаштырып өйләндереләр. Ағыулау ваҡытында маҫка кейеп, йәки ауыҙ һәм тамауҙы яулыҡ менән бәйләп эшләргә кәрәк.

Ярым ҡоро ағыу менән ағыулау — тарыла саҡлы торон, һолола саҡлы һәм ҡаты торон спороларын бәтереү өсөн үткәрелә. Сәсеү алдынан ағыуланырға тейешле булған таҙа орлоҡ келәт түбәнә 15 — 20 сантиметр ҡалынлыҡта тигеҙләп таратыла һәм өҫтөнә 40 процентле бер литр формалинға 80 литр һыу ҡушып эҙләнгән яратма лейка менән һибелә. Шул уҡ ваҡытта орлоҡ көрәк менән болғатыла. Унан һуң орлоҡ бер урынға өйөлә һәм брезент менән ябылып 2 сәғәт тотола. Был ваҡыт эсендә формалин парлана һәм торон сандарын юҡҡа сығара.

Сәсеү орлоктарын бер үк ваҡытта ағыулауҙы һәм яровойлаштырыуҙы үткәрергә мөмкин. Ул түбәндәгесә эшләнә: яровойлаштырыу өсөн билдәләнгән һоло орлоғо иҫенгә 20 — 25 сантиметр ҡалынлығында таратып һалына. Быныҡ һуңында һәр 100 килограмм һолано сылатыу өсөн 35 литр һыу алына һәм һоло һыу менән ес тапҡыр сылатыла. Бер сенсе тапҡыр сылатыуҙа һәр 100 килограмм һолоға 12 литр һыу, икенсе тапҡыр сылатыуҙа һолоғоғы торон сандарын ағыулау өсөн бер литр 40 процентле формалингә 80 литр һыу ҡушылып эҙләнгән формалинле һыу һибелә. Тигеҙ еүешләнһен өсөн орлоҡ көрәк менән болғатыла. Унан һуң орлоҡ кешегә әйләнеп, брезент менән ике сәғәт ҡаплап тотола. Бына ошо ваҡыт эсендә формалин парланып, торон ауырыуы сандарын бәтерә. Бынан һуң, кешегә һоло иҫенгә 20 — 25 сантиметр ҡалынлығында таратыла һәм көн һайын 2-3 тапҡыр болғатыла. 20 — 24 сәғәттән һуң был орлоҡто азағҡы тапҡыр 11 литр иҫәбенән һыу менән еүешләтеп, ниге яровойлаштырыу тәртибендә эш ителә. Ошо рәүешсә яровойлаштырыу 10 — 14 көн лаҡам итә. Яровойлаштырылған һоло 10 — 12 процентҡа шыта башлағас сәселә. Бында сәсеү нормаһы арта. Һәр гектарға 150 килограмм һоло сәсеү нормаһы булғанда, ярым ҡоро ағыуланған һәм яровойлаштырылған орлоҡ һәр гектарға 185 килограмм була.

Сәсеү орлоктарын ҡоро һәм ярым ҡоро ағыуҙар менән ағыулау өсөн кәрәкле булған препараттарҙы район ауыл хуҡалығы ер бүлектәре аша «Сельхозснаб» складтарынан алырға була.

Агроном **Ә. Әхтәмов.**

Квартал планы уңышлы үтәлде

«Башнитиҫтрест» системаһына ингән предприятиеләр, май алды социалистик ярышына ҡушылып, дүрт айлыҡ производство программаһын срогынан алда 22 апрелгә үтәү өсөн көрәшәләр. Трест март айы планын валовой продукция етештереү буйынса 155 процентҡа үтәне, ә 1 кварталда ул 140 процент үтәлеш бирҙе.

Бөтә предприятиелә ҙә хәҙер социалистик ярыш йәйелдереле. Улар араһында Туймазы, Бүҙәк комсолоҡ комбинаттары коллективтәре айырыуса юғары производство күрһәткестәренә өлгәшәләр.

А. Кучуков.

ға тап шундай күренеш бик оҫта һәм тапҡыр тотоп алынған. Һәм, әйтергә кәрәк, был мәҫәлә хәҙерге көндә лә бик көнө ҡулланыла. Ләкин ул инде әлекке ...ҡтәләй түгел, бөтөнләй яңы мәғәнәләр, йәғни үҙенә тапшырылған эш участкаһына һалҡын ҡараусыларҙы фашлау, ялҡаулардан көлөү, социалистик хеҙмәткә өлөш тараусыларҙы тәнҡитләү өсөн ҡулланыла.

Бындай мисалдарҙы, әлбиттә, күп килтерергә мөмкин. Ләкин беҙҙең маҡсат яңы мәҫәләләр тураһында фекер йөртеү булғанлыҡтан, был турала шуның менән бөтә туҡтатабыҙ.

Яңы мәҫәләләр, юғарыла әйтелгәнсә, революцияның тәүге йылдарынан уҡ ...ҙыҡа килделәр һәм халҡтың үҙе менән бергә, иҫке тормошто ҡороҙо емереп, яңы социалистик тормошто ҡороҙоға активлыҡ ителәр, боевой ҡорал булып йөрөнделәр.

Элекке Россия еренә йәшәүсе бөтә халҡтарҙы берләштереп, берҙәм һәм ныҡлы Совет государствоһы төҙөү эшен халҡ ...ҙында мәҫәләр менән нығытты: «Айырылған ил туҙа, берләшкән ил уҙа» — «Берлек барҙа, — тереклек бар» — «Халҡ дуҫлығы — ил байлығы» һәм башҡа шундай матур мәҫәлдәр тыуҙы. Ә бәйек Сталин етәкселегендә, халҡтар араһындағы дуҫлыҡ нигеҙенә тупланған киҫкә Советтәр иле тураһында: «Сталин — халҡ йөрәге, СССР — тыныслыҡ терәге» тигән түҙәл мәҫәл барлыҡҡа килде.

Шуны ла әйтергә кәрәк: халҡ иҗадының башҡа тармаҡтарына ҡара әҙәбиәттең йоғонтоһо ҙур булған кеүек, мәҫәлдәрҙең үҫешендә лә был йоғонто ҙур булды. Был күренеш бигерәк тә ауылдарҙа һәм халҡтарҙа грамотаһыҙлыҡты бөтөрөп, халҡты культурага, китапҡа, газетаға, ан-белемгә нығыраҡ ынлыҡтырға башлағас килеп тыуҙы. Элек нәҙән булып килгән йәҙәр мәҙәләгән халҡ үҙ көҙы менән тотоп китәп, газета, журнал уҡый башланы. Улай ғына ла түгел, йөҙ мәҙәләгән хеҙмәтсән халҡ тураһан-тура государствә менән идара итеү эшенә ынлыҡтырылды һәм улар һәр бер яңы нәмәне активлап алыуҫы һәм тормошҡа аткарыуҫы кешеләр булып киттеләр. Бына шуның өсөн дә инде йәш Совет государствоһы алдынға торған яңы бурыстар, яңы лозунгылар, күпселектә шул уҡ газета-журналдар аша халҡ алдына бик тиҙ барып етә торған булдылар. Һәм был лозунгылар тормоштоң ин мөһим яҡтарын сағылдырғанға күрә, бик тиҙ әләп алына һәм бик интенсив тарала киллеләр. Кыла-кыла уларҙың күбеһе мәҫәл урынына ҡулланыла башланы.

Бына ошондай юл менән йәғни әҙәби сығанаҡ аша барлыҡҡа килгән лозунг-мәҫәлдәр үҙҙәренен йөшәү майҙандарын йылдан-йыл киңәйтә килделәр. Улар йылдан-йыл үҫәләр һәм мәҫәл жанрының яңы бер ниҙәҗ төрө булып формалаша киллеләр.

Мәҫәлән, аң-белемгә әйә булырға өндәү заманында тыуған мәҫәлдәрҙә ҡарап үтәйек: «Газета—ут, мәҫәлә — уҡ»— «Белем байлығынан кәҙерлерәк» — «Аң-белем, — мәңгелек ғилем» — «Белем китаптың эсендә лә, тышында ла була» һәм башҡалар.

Шулай уҡ әҙәбиәт йоғонтоһо аша тыуған политик әсәләкәс, үткер мәҫәлдәрҙе күп һанда осратырға мөмкин. Улар күбеһенсә Советтәр илендә эске төҙөлөштең һәм тышҡы политиканың сағылдыралар. Сталин Конституцияһының мәңге һуңмәс ҡояшы аҫтында йәшәүсе совет халҡының иркен, бәхетен, тормошон, хеҙмәтен күрһәталар, Совет илендә тәрән аңлы, хеҙмәт һәм ғәҙеллек илә иҫәнен дәрәжәләйҙәр. Бына улар: «Революция бирер, Конституция бирнетер», «СССР — тыныслыҡ терәге» — «Сүкеш менән ураҡ алыр ер шарын урап» — «Беҙҙең Советтер илендә хонуҡ бирелдә хеҙмәткә, ялға һәм белемгә» һәм башҡалар.

Шуныһы характерле: Совет илендәге был уңыштар, совет халҡының тормошондағы яңғай үҙгәрештәр һәм халҡтың ҡаҙаныштары, бөтәһе лә, халҡ мәҫәлдәрендә бәйек Сталин исеме менән бәйләнәләр. Халҡ иҗадының башҡа тармаҡтарындағы кеүек үк, мәҫәлдәрҙең дә ин ғүмәл, ин тәрән мәғәнәле, ин бай әләшә иптәш Сталинға арналған. Бәйек юлбашсының генналь аҡылы һәм халҡ бәхете өсөн алып барған эшмәкәрлеге тураһында халҡ үҙенен йөрәгенән сыҡҡан ябай, ҡүкер һәм кәсле һүҙҙәр менән баһа бирен, йомғаҡлап үтә. Бына уларҙың кайһы берҙәре: «Сталин нимә әйтер, уны бөтә донъя ишетер» — «Сталин — беле ул, бөтәһен дә күре ул, әйтер һүҙен әйтә ул, күңелгә ярып бирә ул» — «Сталин—беҙҙең ҡояш»—«Сталин—беҙҙең атай»— «Етәкселәү — компартия, юлбашсыбыҙ— Сталин» һәм башҡалар.

Мәҫәлдәр бөгөнгө ысынбарлыҡтың һәр төрлө яғын сағылдырып киллеләр. Юғарыла китерелгән матур әләүләр әҫтәүенә конкрет эш тармаҡтарына арналған, айырым конкрет темаларҙы сағылдырған мәҫәлдәр күп. Мәҫәлән, коллективлашыу темаһын сағылдырған мәҫәлдәрҙе күрһәтеп үтергә мөмкин: «Артелдең ашы муйы була» — «Күпселәк найза—кес шунда» — «Бергәнәкә—бергәйлә» — «Яңғыҙ тирәк ей булмаҫ, яңғыҙ кеше бай булмаҫ» — «Күл тамсынан йыйыла» — «Тамсы тама тора, бизрә тула тора» — «Күмәкләп тотонған — яу майтарған»— «Берлектә—кес» — «Берлектә — тереклек» һәм башҡалар.

Былар бөтәһе лә беҙҙең коллектив булып ойошоп йәшәүҙең яҡшылығын үҙ тормошонда һынап ҡараған халҡ йәрәгенән сыҡҡан, ысын тормош ҡулланмаһы хеҙмәтен үтәйҙәр. Ләкин халҡ бының менән генә лә сикләнеп ҡалмай. Уға колхоз тормошон ин мөһим өлөшө булған коллектив хеҙмәт тураһында ла үҙенен үткер һүҙен әйтә. Шулай итеп, колхоздағы хеҙмәтте сағылдырған мәҫәлдәр барлыҡҡа киллеләр. Бына уларҙың ҡайһы берҙәрен килтереп үтәйек: «Эш бергәләп эшлегәндә генә ырай ул» — «Эшләмәһәң эш кене, ни ашарһың кыш кене» — «Хеҙмәт көнөн көҙ кене иҫәпләйҙәр» — «Уңған кеше шул булыр: хеҙмәт кене мең булыр» — «Эшләһәң ныҡ эшлә, күҙ кейәү булып йөрөмә» — «Кайһың, һәртен дә, тағы эшкә тотон» — «Ялҡау кеше тик торор, уңған кеше барыһын да арттырыр» — «Эшләген кеше тук булыр, эшләмәген юҡ булыр» — «Эшлегеҙ тырышып, бер-берегеҙгә булышып» — «Яҡшы эшләген—уңған, ударник булған» һәм башҡалар.

Шулай уҡ колхозҡың эске тормошон, эште ойоштороу тәртибен сағылдырған мәҫәлдәр әз бар: «Иҫәнһеҙ колхоз — ишенһеҙ йорт» — «Уңған счетоводтың эше башҡа: сут теймәһә шартлап тора, иҫәп эше ялтырап тора» — «Халҡ һүҙен ташлама, кеше хаҡын эшама» — «Уҡыған кеше китапһыҙ булмаҫ, колхоз эше Уставһыҙ булмаҫ» һәм башҡалар.

Юғарыла китерелгән мәҫәлдәр колхоз тормошо аша инған яңы күренештәрҙе, хеҙмәткә һәм общественный милеккә тарата тыуған яңы мөнәсәбәттәрҙе күрһәтәләр һәм улай ғына ла түгел, ошо яңылыҡты ыҡсыҡса һығымта рәүешендә үткерләштереп, законлаштырып биралар.

Беҙҙә әле яңы мәҫәлдәр бик аҙ йыйналған һәм улар араһында промышленность эшселәре тормошон сағылдырған мәҫәлдәр бигерәк аҙ. Ләкин был промышленность эшселәре араһында яңғай тормош юҡ икән, тигән һүҙ түгел. Киреһенсә, заводтарҙа, фабрикаларҙа, промыслаларҙа, шахталарҙа эшселәр араһында яңғай активлыҡ бик ҙур. Ләкин уға әйрәнелмәгән. Шулай ҙа инде беҙ лектив тормоштоң ин мөһим өлөшө булған коллектив хеҙмәт тураһында ла үҙенен үткер һүҙен әйтә. Шулай итеп, колхоздағы хеҙмәтте сағылдырған мәҫәлдәр барлыҡҡа киллеләр. Бына уларҙың ҡайһы берҙәрен килтереп үтәйек: «Эш бергәләп эшлегәндә генә ырай ул» — «Эшләмәһәң эш кене, ни ашарһың кыш кене» — «Хеҙмәт көнөн көҙ кене иҫәпләйҙәр» — «Уңған кеше шул булыр: хеҙмәт кене мең булыр» — «Эшләһәң ныҡ эшлә, күҙ кейәү булып йөрөмә» — «Кайһың, һәртен дә, тағы эшкә тотон» — «Ялҡау кеше тик торор, уңған кеше барыһын да арттырыр» — «Эшләген кеше тук булыр, эшләмәген юҡ булыр» — «Эшлегеҙ тырышып, бер-берегеҙгә булышып» — «Яҡшы эшләген—уңған, ударник булған» һәм башҡалар.

Шулай уҡ колхозҡың эске тормошон, эште ойоштороу тәртибен сағылдырған мәҫәлдәр әз бар: «Иҫәнһеҙ колхоз — ишенһеҙ йорт» — «Уңған счетоводтың эше башҡа: сут теймәһә шартлап тора, иҫәп эше ялтырап тора» — «Халҡ һүҙен ташлама, кеше хаҡын эшама» — «Уҡыған кеше китапһыҙ булмаҫ, колхоз эше Уставһыҙ булмаҫ» һәм башҡалар.

Юғарыла китерелгән мәҫәлдәр колхоз тормошо аша инған яңы күренештәрҙе, хеҙмәткә һәм общественный милеккә тарата тыуған яңы мөнәсәбәттәрҙе күрһәтәләр һәм улай ғына ла түгел, ошо яңылыҡты ыҡсыҡса һығымта рәүешендә үткерләштереп, законлаштырып биралар.

Беҙҙә әле яңы мәҫәлдәр бик аҙ йыйналған һәм улар араһында промышленность эшселәре тормошон сағылдырған мәҫәлдәр бигерәк аҙ. Ләкин был промышленность эшселәре араһында яңғай тормош юҡ икән, тигән һүҙ түгел. Киреһенсә, заводтарҙа, фабрикаларҙа, промыслаларҙа, шахталарҙа эшселәр араһында яңғай активлыҡ бик ҙур. Ләкин уға әйрәнелмәгән. Шулай ҙа инде беҙ эшселәр араһындағы ҡайһар тормошто, социалистик хеҙмәттә сағылдырған мәҫәлдәр күрһәтә алабыҙ. Бына нефтселәр араһында ишетелә торған мәҫәлдәр һәм әйтемдәрҙең бер нисәһе: «Нос түкмәй, нефть сыҡмай» — «Нефтең сыҡһын әле, шунан маҡтанырһың!» — «Бораулау эше туралыҡты ярата» — «Нефть көҙерен яғыусы белмәй, табыусы белә»— «Нефтсе нефтте таш арҡыры күрә» — «Тунтатма фонтанды, бөрһен әйҙә!» һәм башҡалар.

Производство мәҫәлдәре күбеһенсә совет эшселәренең намыҫлы хеҙмәтен сағылдыралар һәм совет эшселәре араһында урынлашҡан алдынғы тенденцияларҙы күрһәтәләр.

Мәҫәлдәр һәм әйтемдәр Бөйөк Ватан һуғышы йылдарында ла бик нык тараллылар. Патриотик темаһы сағылдырған бороҡо мәҫәлдәрҙе файҙаланыу менән бер рәттән күп һанда бөтөнләй яңы мәҫәлдәр тыуҙылар. Был мәҫәлдәр күбеһенсә фронтҡа китеүсе совет йәштәренә, алдынғы егеттәргә халҡ наказы, ил наказы булып яңғыраныпар. Мәҫәлән, ошондай мәҫәлдәрҙе күрһәтергә мөмкин: «Ир егет үҙе өсөн тыуа, ил өсөн үлә»— «Ир егеттең ике юлдашы бар: береһе батырлыҡ, икенсеһе тәүәккәллек» — «Ир егеттең үҙ

КОЛХОЗ ҠОШСОЛОҠ ФЕРМАЛАРЫ

Республикабыҙҙың инкубатор-көшсолоҡ станциялары 1951 йылда колхоздарҙың көшсолоҡ фермаларына 5 миллион себеш тапшырырға тейештәр. Улар араһында тауыҡ һәм күркә себештәре, өйрәк һәм ҡаҙ бәпкәләре бар. Инкубатор-көшсолоҡ станцияларының бәйге ҡаҙ бәпкәләрен тәүге тапҡыр сығаралар.

Республиканың инкубатор-көшсолоҡ станцияларын яңы техника менән ҡоралландырырға кәрәк. Сталин премияһы лауреаты Б. Б. Горецкий системаһындағы яңы, камиллаштерелгән инкубаторҙарҙың урынлаштырылыуы һәм башҡа техник прогрестың реконструкцияланыуы бәйге бөтә эштәрҙе уңышлы башҡарыуға ҙур уңайлыҡтар тыуҙыра.

Бәйге инкубация сезоны 1 мартта уҡ башланды. Себештәрҙе иртә сығарыу файҙалы. Был ваҡытта сығарылған себештәр, әгәр улар дөрөҫ тәрбиәләнеп үҫтерелһәләр, бәйге уҡ июль-август айҙарында йәмортҡа бирәләр һәм ҡышҡы шарттарға сыныҡҡан өлгөрәләр. Шулай уҡ иртә сығарылған себештән үҫкән тауыҡ, ҡағыҙа рәүешендә, йыл әйләнәһенә йәмортҡа бирә.

Көшсолоҡта, тере организмдарға бәйләнешле булған башҡа эштәрҙәге кеүек үк, бер осорҙон эште икенсеһенән айырылғыһыҙ булып тора һәм был эштәрҙең һәр береһе бөтә эштең уңышын хәл итә. Бынә шуның өсөн дә колхоз көшсолоҡ фермалары бөтә комплекс эштәрҙе өлөкһөҙ рәүештә, юғары кимәлдә үткәргә тейештәр. Коштарҙы кышлатыу, йәмортҡа һалыу сезонына әҙерләү, себештәрҙе һайлап алыу, уларҙы үҫтереү һәм коштарҙың яңы көтәүен комплектовать итеү — бөтәһе лә ентекле эшләүҙе талап итә.

Көшсолоҡта хәҙер себеш алыу сезонына әҙерләнеү һәм уны уңышлы үткәреү бурысы тора. Был — иң ҡатмарлы һәм ауыр эштәрҙең береһе. Яҡшы себештәр үҫтермәй тороп, тоҡомо яғынан продуктивле һәм ҡиммәтле коштар булдырыу мөмкин түгел. Ә был хәл ителергә тейеш булған тәп бурыс.

Себештәр үҫтереүгә әҙерлектә коштарҙы яҡшы кышлатып сығарырға, яҡшы тәрбиәләргә, уларҙы йышлығған торлактарҙа аҫрарға кәрәк. Бөтә был эштәрҙе ҡалдырған хәл итәләр. Шуға күрә уларҙы әҙерләүгә ныҡлы иғтибар ителергә тейеш.

Колхоз көшсолоҡ фермалары инкубатор станцияларының тарафынан иртә сроктарҙа сығарылған себештәрҙе ҡабул итеүгә һәм уларҙы яҡшы шарттарҙа тәрбиәләүгә әҙерләнергә тейештәр. Үҙған йыл бында ҙур өлешһеҙлектәр булды. Ҡайһы бер урындарҙа көшсолоҡ фермалары себештәр ҡабул итеүҙе май айына тиклем һуҙҙылар. Ауырғазы, Бәләбәй, Бүздәк, Малаҡаев, Стәрлетамаҡ райондары колхоздары себештәрҙе тик август айында ғына ҡабул итә алдылар. Бөрө һәм Шишмә райондарында ла шулай уҡ хәл булды. Был хәл коштарҙың токомон насарайтыуға һәм продуктивлеген кәметеүгә алып бара.

Зоотехник таләптәр буйынса инкубатор-көшсолоҡ станцияларынан сығарылған себештәр 1 июнгә тиклем токомсолоҡ фермаларына һәм 1 июлгә тиклем товар фермаларына тапшырылып бөтөргә тейеш.

Себештәрҙе һунлап алыу сәбәпле, былтыр күпселек колхоздар коштарҙы кышлатыуға насар әҙерләнделәр. Һөҙөмтәлә юғалтыуҙарға юл ҡуйылды. Бынай фактлар район ауыл хуҡалығы бүлегенең һәм инкубатор-көшсолоҡ станцияларының эшкә ныҡлы стәкселек итмәүҙәренән килеп сыҡты. Шулай уҡ ҡайһы бер урындарҙа колхоз председателдәре көшсолоҡто баһалап өткермәйҙәр. Шунлыҡтан да инде Благовещен районының Чапаев исемендәге колхозында 1000 себештән тик 70-ә генә һаҡланып үҫтерелде. Шул уҡ районлың Тельман исемендәге колхозында 1100 себештән ни бары 25-е генә һау ҡалды. Дәүләкән районының «Ҡызыл тормош», «Маяҡ» колхоздарында ла себештәрҙең үлеүенә юл ҡуйылды.

Колхоздарҙың себештәрҙе үҙ ваҡытында алмауҙары арҡаһында, улар инкубатор станцияларында озаҡ тотолдолар. Был колхоздарға тапшырыла торған себештәрҙең сифатын кәметеүгә сәбәп булды. Быйыл бындай отемһеҙлектәргә һәм хаталарға юл ҡуйырға ярамай.

Порт коштары үҫтереү алдынғыларының эш тәжрибәләре бөтә колхоздарға таратылырға тейеш. Ә бындай тәжрибәләр бөҙҙә бик күп. Өфө районының «Труд» колхозында көш ҡараусы интәш Кириллова былтыр 380 себештән 95 процентен, Дәүләкән районының «Үҙәк» колхозында интәш Әхмәҙуллина 1237 себештән 83 процентен, Стәрлетамаҡ районының Шевченко исемендәге колхозында интәш Коваленко 2000 себештән 80 процентен һаҡлап үҫтерҙеләр. Улар быға тырышып эшләүҙәре һөҙөмтәһендә өлгәштеләр.

Хәҙер бурыс — быйыл иртә алына торған себештәрҙе ҡабул итеүгә әҙерлекте тәьмин итеү һәм уны яҡшы тәрбиәләүҙе ойоштороу. Бындай себештәрҙе тәрбиәләү мәшәҡәтле икәнен онотороға ярамай. Себештәрҙе колхоздарға күсереү өсөн йылытылған йорттар булдырырға ҡарәк. Иртә алынған себештәрҙе тәрбиәләү зоотехник ҡағиҙәләр буйынса үткәрелергә тейеш. Тик шундай шарттарҙа ғына себештәрҙең тулыһынса һаҡлап үҫтерелеүе тәьмин ителәсәк.

Торлактарҙың төҙәк булыуына айырыуса ныҡ иғтибар итергә кәрәк. Сөнки себештәр һыуыҡ тейеүҙән йыш үләләр. Күп ваҡытта коштарҙың торлактары йылытылмай, изәндәре тишек була, ел үтәнән-үтә өрә. Мейес янында дежурство булмай. Бындай шарттарҙа себештәр йәки артыҡ йылыналар, йәки өшөйҙәр.

Себештәрҙе дөрөҫ ашатыу — уларҙы үҫтереүҙә хәл иткес шарттарҙың береһе. Уларға ин яҡшы, витаминле азыҡтар бирергә кәрәк. Ҡыҙыл кишер, кипкерелгән кәсерткән, шыйырылған орлоҡтар, һөтлө азыҡтар, шулай уҡ минерал азыҡтар — аҡбур, күмер һәм башҡалар ашатылырға тейеш.

Себештәр бер уҡ йәштә булһалар ҙа, уларҙы һаулығына һәм ҙурлығына ҡарап, айырым тәрбиәләргә кәрәк. Себештәр араһында ауырыу булыуы һиҙелһә, шунда уҡ ветеринар врачҡа белдереһен. Көшсолоҡ специалистәре, зоотехниктар фермаларға даими арҙам күрһәтергә тейештәр.

Район ауыл хуҡалығы бүлектәре һәм инкубатор көшсолоҡ станцияларының ҡатнашыуы менән колхоздарҙа себештәрҙе тәрбиәләү буйынса семинар-кәңәштәр үткәрергә кәрәк.

Ж. Жебаров,

БАССР Ауыл хуҡалығы министерствоһы инкубатор-көшсолоҡ станцияларының тресының директоры, көшсолоҡ буйынса зоотехник.

Ваҡ артелдәр берләштерелде

Бәлтәч районында ваҡ ҡустарсылыҡ артелдәре байтаҡ ҡына иҫәпләнә ине. Хәҙер был ваҡ артелдәрҙең ағзаларын берләштереп, «Стахановец» промартеле ойоштороҙолар. Был артелдең бөҙ һәм аяҡ кейемдәре тегеү, мебелдәр эшләү цехтары киңәйтелде.

ШАШКА БУЙЫНСА РСФСР-ҙа БЕРЕНСЕЛЕК ӨСӨН ЯРЫШ

Өфө ҡалаһында шашка буйынса РСФСР-ҙа беренселек өсөн ярыш тамамланды. Ул ике аҙнанан артыраҡ барҙы.

Ярышта беренсе разрядле Кузбасс чемпионы Гуслин 7,5 очко тотоп, беренсе урынды алды. Перельман (Сочи ҡалаһы) һәм Никифоров (Серпухов ҡалаһы) алтышар очко тотоп, икенсе һәм өсөнсө урындарҙы бүлештеләр. Башҡорт АССР-ы чемпионы Коваркий 5,5 очко тотоп, дүртенсе урынды алды.

Турнирҙа еңеүселәр ошо йылдың май айында Саратов ҡалаһында буласаҡ финалда ҡатнашасаҡтар.

А. Жаров.

Бригадирҙәр семинары

Ошо көндәрҙә Тәтешле районында бағыусылыҡ бригадалары бригадирҙәренең квалификацияларын күтәреү маҡсаты менән ике аҙналыҡ семинар уҙғарылды. Унда бөтәһе 33 кеше ҡатнашты.

Бригадирҙәр семинар программаһынан тыш халыҡ-ара хәл тураһында доклад тыңланылар һәм уҙған йылдарҙағы эш тәжрибәләре менән уртаҡлаштылар. Семинарҙа ҡатнашыусылар бигерәк тә «Фәнгә», Ленин, Сталин исемендәге колхоздарҙың бригадирҙәре Нигмәтйәнов, Ситдиҡов, Сәлретдинов интәштәрҙең сығыштарын ҡыҙыҡһыныш тыңланылар. Улар бригадала хеҙмәтте ойоштороу, ынтаҡ сифат өсөн көрәш, бағыусылыҡ бригадаһы бригадирҙәренең ролен күтәреү тураһында һөйләнеләр.

ҠЫҪҠА ХӘБӘРҘӘР

Аҡъяр. Сталин исемендәге әрәләтелгән колхоз члене Дәүләтбаев Нәмәғүжа күп йылдарҙан бирле һунарсылыҡ итә. Ул 1950—1951 йылғы сезонда Заготживсырьеға 53 төлкө, 63 ҡуян тиреләре тапшырҙы. Һәм ошо тапшырылған тиреләр өсөн ҙур суммала аҡса менән бүләкләнде.

Ғ. Идрисов.

** **Раевка.** Сталин исемендәге әрәләтелгән ауыл хуҡалығы артеле члендәренең дөйөм йыйылышы колхоздың 1951 йылға производство планын ҡабул итте. Был план нигеҙендә быйыл тотош майҙандарҙа һәр гектарҙан кәмендә 14,5-әр центнер урожай алынырға, һәр бер һауын һыйырҙан 2000-әр литр һөт һауын алынырға тейеш.

Дөйөм йыйылыш яҙғы сәсеү осоронда эш планы рәсләны. Колхозсылар май алды социалистик ярышына күшылдылар.

М. Нагаев.

** **Яңауыл.** Крупская исемендәге әрәләтелгән колхоздың члендәре Бүздәк районы Ворошилов исемендәге колхоздың газетала иғлан ителгән перспектив планын өйрәнделәр. Ошо нигеҙҙә колхоздың перспектив планы төҙөлдө. Был план колхозсыларҙың дөйөм йыйылышында ҡабул ителде.

** **Шаран.** Әрәләтелгән колхоз председателдәренең ун биш көнлөк семинары башланды. Унда политик, фәнни һәм экономик темаларға лекциялар уҡыла, колхоз производствоһы тураһында докладтар тыңлана.

** **Салауат** районы Малояз МТС-ының комбайнере Мәүлет Спражнев Бөтә Союз ауыл хуҡалығы күргәҙмәһенә ҡатнашыуға кандидат итеп күрһәтелде. Ул былтыр үҙе йөрөй торған комбайн менән 501 гектарҙың урожайын йыйнаны, 5700 центнер иген һуҡты.

В. Кондров.

Дүрт держава сит ил эштәре министрҙәре урынбаҫарҙарының әҙерлек кәңәшмәһе

ПАРИЖ, 7 апрель. (ТАСС-тың махсус хәбәрсәһе). Сит ил эштәре министрҙәре Советенең көн тәртибен әҙерләү өсөн сакырылған дүрт держава сит ил эштәре министрҙәре урынбаҫарҙары кәңәшмәһенең бөгөнгө ултырышында Франция вәкиле Народи председателлек итте.

Өс көнбайыш держава вәкилдәре көн тәртибендәге беренсе пункт буйынса 4 апрелдә СССР делегацияһының тәҡдим иткән редакцияһына ҡаршы сығыуҙарын дауам иттеләр һәм үҙҙәре тарафынан 2 апрелдә индерелгән формулировканы үткәрергә тырыштылар.

Бынан элек хәбәр ителгәнсә, СССР вәкиле Громыко әлеккә ултырышта яһаған сығышында өс держава тәҡдименең күралмәүенә көнәғәтләнмәҫлек булыуын күрһәткәйне. Сөнки ул тәҡдим Германияны демилитаризациялау кеүек ошондай мөһим проблеманы арҡы планға ҡуя һәм дүрт державаның ҡоралланыуын һәм ҡоралды кәсәрен кәметеү бурысын һәр төрлө икәлө формулировкалар менән күмеп ҡалдырыуҙы маҡсат итеп тота.

Дәвис менән Джессептен, йәнәһе, уларҙың хөкүмәттәре ҡоралды кәсәрҙе кәметеү тураһындағы мәсьәләне ҡарарға серьез рәүештә ниәтләйҙәр, тигән икейөҙлө белдереүҙәренә ҡағылып, СССР вәкиле Громыко былай тине:

— Үкенескә ҡаршы, фактлар уларҙың белдереүҙәрен раҫламайҙар. Был, АҠШ менән Великобритания хөкүмәттәренең ҡоралланыуҙы һәм ҡоралды кәсәрҙе кәметеү тураһында СССР хөкүмәте тәҡдимдәренә кире мөнәсәбәттә булыуҙарынан да асыҡ күренә. Был мәсьәләне «халыҡ-ара кимәлдә», йәғни БМО-ла тикшереү ысҡын һөҙөмтәләр бирмәгәнлектән, Совет хөкүмәте ҡоралланыуҙы һәм ҡоралды кәсәрҙе кәметеү проблемаһын дүрт держава сит ил эштәре министрҙәре Советенең ҡарамағына тапшырырға тәҡдим итә.

АҠШ, Великобритания һәм Франция вәкилдәре,—тине унан ары Громыко, — ҡоралланыуҙы һәм ҡоралды кәсәрҙе кәметеү бурыстарын хәл итеүгә ниндәйҙер яңы тырышлыҡтар һәм яңыса яҡын килеү көрәкләге тураһында һөйләйҙәр. Ләкин, Совет хөкүмәте ошондай яңыса яҡын килеү юлын тәҡдим иткәс, Дәвис менән Джессеп быға ҡаршы килеләр һәм СССР хөкүмәтенең ҡоралланыуҙы кәметеүгә өлгәшергә ниәтләүенең серьезлығына «шик» белдерә башлайҙар. Өс держава вәкилдәренең бынлай белдереүҙәре күралмәүҙе бүлып тора. Бындай урынһыҙ һүҙҙәрҙе бары тик өс держава вәкиленең бәхәсләшеү ниәте менән генә аңлатыла. Ә ул бәхәсләшеү ниәте шунан килеп сыҡты, ҡоралланыуҙы һәм ҡоралды кәсәрҙе кәметеү тураһындағы мәсьәләне АҠШ, Великобритания һәм Франция хөкүмәттәренең ғәмәлдә тикшерергә теләүҙәренә Совет делегацияһы кискә ултырышта серьез шик булыуын белдергәйне һәм улар өс державаның был мәсьәләлә ысын позицияларын тураһында общественность фекерен бутау ниәте менән бөтә әште ҡоро декларацияларға ғына ҡайтарып ҡалдырырға тырышмайҙармы икән, тип шик белдергәйне.

Дәвистен, министрҙәр Советендә дискуссия ниндәй юнәлештә барырға тейешлеген көн тәртибе күрһәтергә тейеш түгел, тигән белдереүенә яуап итеп, Громыко былай тине:

— Әлбиттә, беҙ бында әҙерләгән көн тәртибе министрҙәр Советө сығарасаҡ ҡарарҙы алдан әҙерләп ҡуйырға тейеш түгел. Ләкин, көн тәртибе мәсьәләләрҙе тәрәүҙә **дөйөм юнәлеш** күрһәтергә, тыныслыҡты нығытыу һәм дүрт держава араһындағы мөнәсәбәттәрҙе яҡшыртыу бурыстарына яуап бирерлек **юнәлеш** күрһәтергә тейеш түгел, тип иҫәпләү хата булыр ине.

Көралланыуҙы һәм ҡоралды кәсәрҙе кәметеү тураһындағы мәсьәлә буйынса Совет тәҡдиме тап ошо **дөйөм юнәлешкә** тура килә лә, һәм тыныслыҡты нығытыу, Европалағы обстановканы яҡшыртыу һәм дүрт держава араһындағы мөнәсәбәтте яҡшыртыу таләптарына тура килә лә.

Көралланыуҙы кәметеү тураһындағы мәсьәлә тикшереүҙе ҡоралланыуҙың кимәле тураһындағы мәсьәлә менән алмаштырыуҙы күҙҙә тотоусы үҙ формулировкаларын яҡлап, өс держава вәкиле тарафынан киләтелгән дәлилдәрҙең нигеҙһеҙ булыуын Громыко яңынан күрһәтте.

— Өс держава вәкилдәренең белдереүҙәренән шул күренә, тине Громыко, уларҙың тәҡдимендә тәп мәсьәлә, тәп бурыс — ҡоралланыуҙы һәм ҡоралды кәсәрҙе кәметеү ҡоралланыуҙың кимәле тураһындағы хосүси мәсьәләгә ҡайтып ҡала. Бындай формулировканың шуға киләтереүе мөмкин, ҡоралланыуҙы һәм ҡоралды кәсәрҙе кәметеү тураһындағы тәп мәсьәләнең элек Милләттәр Лигаһында инсек булған булһа, тап шул рәүешлә ҡоралланыуҙың һәм ҡоралды кәсәрҙең кимәле тураһындағы буш һүҙҙәр һәм декларациялар әсенә күмелеп ҡалыуы мөмкин. Өс державаның тәҡдиме тап шуға алып бара, бында, өс держава вәкилдәренең конәшмәһенә Джессеп, Дәвис һәм Народи беҙҙе тап шуға алып баралар.

Көнбайыш державаларының вәкилдәре, ҡоралланыуҙың кимәле тураһындағы мәсьәләне беренсе планға ҡуйып, беҙ ҡоралланыуҙы һәм ҡоралды кәсәрҙе кәметеү тураһындағы мәсьәләнең әһәмиәтен күпкә лә булһа һаңға һуҡмай ҡалдырыуҙы күҙҙә тотмайбыҙ, тиҙәр. Ләкин әгәр ҙә был шулай икән, дүрт держава ҡоралланыуын һәм ҡоралды кәсәрен кәметеү тураһындағы тәп мәсьәләне көн тәртибендә беренсе урынға ҡуйыуға ни өсөн улар ҡаршы килеләр икән, аңлашылмай. Совет делегацияһы, тине һүҙен тамамлап Громыко, үҙ тәҡдимдәрен ҡабул итеүҙе ныҡлыҡ, сөнки ул тәҡдимдәр халыҡтарҙың таләптарына, тыныслыҡты тәьмин итеү интерестәренә һәм дүрт держава араһындағы мөнәсәбәттәрҙе яҡшыртыуға тура киләләр.

Көнбайыш Германия хеҙмәтсәндәре ремилитаризациялауға ҡаршы көрәшәләр

БЕРЛИН, 8 апрель. (ТАСС). АДН агентствоһының хәбәрҙәренә ҡарап фекер йөрөтҡәндә, Көнбайыш Германия халҡының ремилитаризацияға ҡаршы көрәше әленән-әле активерәк характер ала бара. Вальдгеймдә (Ахенға яҡын) Германияны ремилитаризациялауға ҡаршы һәм 1951 йылда яраҡлы договорҙы тәҡәүҙе яҡлап халҡтың фекерен һорашыуҙы үткәреү өсөн комитет төҙөлдө, тип хәбәр ителә. Комитет төрлө диндәге һәм төрлө политик ҡараштағы граждандарҙың вәкилдәренән тора. Халҡтың фекерен һорашыуҙы эшеп үткәреү өсөн өтекле план төҙөлгән.

Бонн «хөкүмәтенең» башлығы Аденауэргә ебәрелгән асыҡ хатта комитет Көнбайыш Германияла һуғышҡа әҙерләнеүҙәргә ҡаршы киҫкен протест белдерә. «Яңы һуғыш ҡурҡынысы алдында, — тип әйтелә хатта, — беҙ, Вальдгейм общинаһының граждандары, — католиктар, социалистар һәм партияһыҙҙар, өй хужайкалары, эшселәр һәм интеллигенция вәкилдәре — ремилитаризацияны һис киҫекмәҫтән тукталтыуҙы талап итәбеҙ.

Беҙ һәр төрлө хәрби һәм ярым хәрби соединениеларҙың таратылыуын, шулай уҡ Көнбайыш Германия заводтарында ҡалдан шашының ҡорал етештереүҙең туҡталыуын талап итәбеҙ. Беҙ уның катастрофик әҙемләренә ин көрөкле азыҡ-түлек продуктары һәм кин кулланыу тауарҙары хаҡының ҡиммәтләнеүе формаһында көн һайын үҙ елкәбеҙҙә һиҙәбеҙ».

«Һуғыш йәки тыныслыҡ. Аденауэр эфәнде, был немец халҡының тормошо өсөн киҫкен мәсьәлә булып тора, — тип әйтелә унан ары хатта. — Беҙ, Көнбайыш Германияла йәшәүселәр, беҙҙең ватаныбыҙ яныһан бомбаға тотолмаһын өсөн һәм, Корея халҡы кеүек үк, беҙгә лә яһа сиргә тура килмәһен өсөн, беҙҙең таләптарыбыҙҙы яҡлауығыҙҙы һеҙҙән талап итәбеҙ».

Бремендән алынған хәбәрҙәргә ҡарағанда, Гренеминген общинаһында (Бременға яҡын) йәшәүсе 800 кеше тыныслыҡты яҡлауға арналған митингела ремилитаризацияға ҡаршы һәм 1951 йылда яраҡлы договорҙы төҙөүҙе яҡлап халыҡ фекерен һорашыуҙы ойоштороу өсөн комитет һайлаған.

Митингела Гренеминген халҡына мөрәжәғәт ҡабул ителгән, унда былай тип әйтелә: «Ремилитаризация өсөн бер генә тин дә, бер кеше лә бирмәҫкә! Бөтә көсте тыныслыҡты нығытыу өсөн тупларға!».

Бремен пасторы Оберхоф Көнбайыш Германияла йәшәүсе бөтә халҡҡа мөрәжәғәт итеп, былай тине: «Әгәр ҙә немец халҡы империалистар интересен яҡлау хөрмәтенә ҡулына ҡорал алыуҙан киҫкен рәүештә баш тартһа, уға ваҡытта һуғыш тоҡандырыусылар провокацион юл менән өсөнсө бөтә донъя һуғышын башлай алмаҫтар». Ул, Көнбайыш Германияла йәшәүсе халҡтың 80 — 90 процентә Бонн «хөкүмәте» политикаһына ҡаршы сығыш аһай һәм тыныслыҡ өсөн көрәшеүселәрҙең көстәре арта бара, тине. Пастор Оберхоф үҙенең һүҙен йомғаҡлап, былай тине: «Эштең тоғролоғон аңлау, үҙ намыҫыбыҙын саф булыуын аңлау, немец халҡының 90 процентә беҙҙе яҡлағанлығын аңлау беҙҙе көсле аһай, һәм шуға күрә беҙ һуғышты өнәмәбеҙ».

КОРЕЯЛАҒЫ ВАҠИҒАЛАР

Халыҡ армияһы баш командованиеһенең белдереүе

ПХЕНЬЯН, 9 апрель. (ТАСС). Корея халыҡ-демократик республикаһы Халыҡ армияһының баш командованиеһе бөгөн ошоларҙы хәбәр итте: Халыҡ армияһы частәре Ҡытай добровольецтәре отрядтәре менән бергәләшеп хәрәкәт итеп, бөтә фронттарҙа ла көсле оборона һуғыштары алып барыуҙа дауам иттеләр һәм хәрбиҙарҙың һәлләк көсенә һәм техникаһына ҙур югалтыуҙар килтерҙеләр.

Үҙәк фронтта Халыҡ армияһы частәре уҙған бер нисә көн эсенда дошмандың 2300-ҙән артыҡ һалдатын һәм офицерен, шул иҫәптән, Американың 700-ҙән артыҡ һалдатын һәм офицерен юҡ иттеләр һәм пландылар. Дошмандың 6 танкыһы һәм 4 автомашинаһы юҡ ителде.

КАЛИННИКОВ МТС-ында БАЙ ТЕХНИКАНЫ ФАЙҘАЛАНЫУ ӨСӨН КӨРӘШ ЮҠ

Алдынғы МТС-тар һәм трактор бригадалары тракторҙар паркын тулы кеүәтендә файҙаланып, хеҙмәт етештереүсәнлеген көндән-көн күтәрә баралар. Ә Калинников МТС-ында бының киреһен күрергә тура килә. Бында бай техниканы сиктән тыш насар файҙаланалар һәм ошо һөҙөмтәлә трактор паркының хеҙмәт етештереүсәнлеге йылдан-йыл түбәнәйә бара. Мәҫәлән, 1948 йылда һәр бер 15 ат көсло тракторға 525 гектар, 1949 йылда — 445, ә 1950 йылда ни бары 438 гектар ер эшкәртелгән.

Бының сәбәбе нимәлә һуң? Машиналар иҫкергән тиер инек, һуғыш йылларында ғына был МТС государствоһан ике тиҫтәгә яҡын кеүәтле яңы тракторҙар алды. Яғыулыҡ һәм запас частәр ҙә етерлек. Бында был бай техниканы тулы кеүәтендә файҙаланыу өсөн бөтә мөмкинлектәр бар. Шулай ҙа Калинников МТС-ы республика күләмендә көйрәкта һәйбәләүҙә лауам итә. Колхоздар менән төҙөгән договорҙарҙы йылдан-йыл үтәмәй килә һәм йыл һайын күп кенә яғыулыҡ артыҡ тотола.

Тракторҙар паркын былай насар файҙаланыуҙың төп сәбәбе, яҙғы сәсеүгә насар әҙерләнеүҙә, тракторҙар, тағылма инвентарҙарҙе тубан сифатлы итеп ремонтлауҙа һәм тыҙыу эш осоронда уларҙың теге йәки был сәбәп менән эшләмәй ултырыуҙарында. Механизаторҙар кадрҙарының составы ла яҡшы әҙерлекле кадрҙар иҫәбенә тулыландырылмай.

Бына МТС-тың быйылғы әҙерлек эштәрен генә алайыҡ. Район колхоздары яҙғы баҫыу эштәренә бөгөн йәки иртәгә төшөргә торалар. Ә ошо көнгәсә МТМ-да 8 трактор, 50-ләп тағылма инвентарҙар ремонттә ултыра. Эш темпы түбән, хеҙмәт дисциплинаһы насар.

Тракторҙар һәм тағылма инвентарҙарҙе ремонтлау буйынса график формаль генә төҙөлгән, уны бөрәү ҙә һанға һуҡмай. Ул кварталдан-кварталға, биш көндән-биш көнгә үтәлмәй килә. Мәҫәлән, интәш Решетников етәкселек иткән бригада 34-се номерле тракторҙы 25 январға тиклем уҡ ремонттан сығарырға тейеш ине, ләкин был машинаға әле булһа ремонт башланмаған.

Механизаторҙарға тейешле тормош шарттары тыуҙырылмаған. МТС директоры интәш Перлов та, уның урынбаҫары интәш Лобастов та был турала бер ниндәй ҙә хәстәрлек күрмәйҙәр. Культуралы ял итеү ойошторолмаған. Клуб булһа ла, унда радио юҡ, газеталар һәм журналдар алдырылмай. Ремонтсылар араһында социалистик ярыш ойошторолмаған һәм улар иҫке, бригадный метод менән эшләйҙәр. Трактористар Лилия Корабельникова, Иван Бунеев кеүек новаторҙарҙың эш методтары тураһында бик аҙ беләләр. Машина-трактор паркын тулыһынса файҙаланыу буйынса эске резервтарҙе иҫәпләп планлаштырмағандар.

Быйыл МТС эргәһендә ойошторолған курста 50 тракторист әҙерләп сығарыу планлаштырылғайны. Ләкин бында ни бары 36 ғына курсант уҡый. Был трактористар етешмәү сәбәпле быйыл да ҡыҙыу эш осоронда тракторҙарҙың эшһеҙ ултырасағын иҫкәртә. Ләкин был хәл МТС етәкселәрен бик борсомай, улар Ауыл хуҡалығы министерствоһының кадрҙар ебәреүен көтәләр.

Район Совете исполкомында Калинников МТС-ында уҙған йыл оҫолай, яҙғы сәсеүгә ныҡлап әҙерләнмәү арҡаһында, тракторҙар паркының яртылашы ғына файҙаланылғанын һәм баҫыу эштәрен агротехник сроктарҙа башҡармау арҡаһында мең-ләрсә центнер урожайҙың юғалтылыуын яҡшы беләләр. Ләкин МТС-тар менән етәкселек эшенә уҙған йылғы етешһеҙлектәрҙе һаман ҙа хәбәтләйҙәр, телефон аша күрһәтмә биреү менән генә сикләнәләр.

Калинников МТС-ын был әҙерлектән сығарыу өсөн ВКП(б)-ның район комитеты тарафынан бик киҫкен конкрет саралар күрелеүе талап ителә.

Х. Сафин,
(Үҙ хәбәрсебеҙ).

Бөйөк тыныслыҡ эше [illegible] күренекле көрәшселәре халыҡ-ара Сталинсе пре[illegible] лауреаттарын бөтә прог[illegible] кешелек донъяһы хөрмәт

Франция

ПАРИЖ, 8 апрель. (ТАСС). [illegible] лыҡтың халыҡ-ара Сталинсе пре[illegible] реаты, тыныслыҡты яҡлаусыла[illegible] тенең күренекле деятеле, атаҡлы [illegible] пуз ғалиме Фредерик Жолио-Кю[illegible] ните» газетаһының хәбәрсәһе ис[illegible] седала былай тине: «Мин бөгөн [illegible] нән үҙемә «Халыҡтар араһында [illegible] лыҡты нығытыу өсөн» халыҡ-ара Ст[illegible] премия бирелгәнлеген белеп, то[illegible] ҡынландым. Мин достоин булға[illegible] лыҡ премияһы минең өсөн тағы [illegible] лыҡтан бигерәк мөһим, сөнки ул [illegible] лыҡ эшенә үҙенең тәрән бирелг[illegible] данмы иҫбат итеүсе бәйге халыҡ-ара [illegible] жюри тарафынан билдәләнгән».

Тыныслыҡтың халыҡ-ара Сталинс[illegible] мия лауреаты Эжени Коттон «Юм[illegible] газетаһының хәбәрсәһенә былай [illegible]

«Тыныслыҡ өсөн көрәштә хатта[illegible] ҙарҙың тырышлығы шундай ки[illegible] алыуы менән мин ысын-ысынлап [illegible] лемен. Ҡатын-ҡыҙҙар ныҡлы тын[illegible] өсөн көрәштә бәйге кес булып [illegible] Ҡатын-ҡыҙҙарҙың халыҡ-ара демо[illegible] федерацияһына һәм француз хатта[illegible] ҙары Союзына берләшкән бөтә ти[illegible] ҡыҙҙар минең йөҙөмдә ошо наградт[illegible] тоин булдылар. Бөгөн мантыҡлы [illegible] йыҡлы булған бәйге хәрәкәттә ти[illegible] ҡыҙҙарҙың ҡатнашыуы арҡаһын[illegible] ныслыҡ өсөн көрәштең бик ҙур ки[illegible] малыҡ менән барғанлығын мин айҡ[illegible] әйтеп үтергә тейешмен. Мин тағы ш[illegible] ны өҫтәргә тейешмен, был премия т[illegible] лыҡты яҡлаусы бәйге Сталин исем[illegible] булыуы айҡаплы, тағы ла ҙурыраҡ [illegible] миәт ҡазына».

Польша

ВАРШАВА, 8 апрель. (ТАСС). [illegible] ла сыға торған бөтә газеталар бө[illegible] «Халыҡтар араһында тыныслыҡты нығ[illegible] тыу өсөн» халыҡ-ара Сталинсе премия[illegible] реу тураһындағы хәбәрҙе игълан итә.

«Трибуна люду» газетаһы үҙенең ис[illegible] мәҡәләһендә, тыныслыҡ һүҙе СССР [illegible] һүҙ менән өлөкһөҙ бәйләнгән, сөнки [illegible] циализм иле тыуыу менән тарихта бө[illegible] се таҡыр һуғыш тоҡандырыу менән [illegible] ҙыҡһынмаусы государство барлыҡҡа [illegible] де, тип һыҙыҡ өҫтөнә ала. Бөйөк Окт[illegible] социалистик революцияһының ете [illegible] ҙөмтәһендә, тарихтә беренсе тапҡыр [illegible] ролош барлыҡҡа килде, уның һуғыш [illegible] нән һәм һуғышһыҙ сит илдәрҙе бер[illegible] алыу менән ҡыҙыҡһыныусы киң[illegible] синыф түгел, ә тыныслыҡты бөтә[illegible] юғары баһалаусы хеҙмәтсән халыҡ [illegible] ндара итә.

Тыныслыҡ, тигән һүҙ, — тип ҙур[illegible] птә газета, — Сталин исеме менә[illegible] бәйләнгән. Бөйөк Ленин менән бер[illegible] Сталин еңеүле социалистик револю[illegible] ны һәм тыныслыҡ государствоһын ойт[illegible] тороусы булды. Сталин был государ[illegible] ның тышҡы политикаһы юлын бил[illegible] не, уның нигеҙе — халыҡтар араһы[illegible] тыныслыҡты нығытыу өсөн көрәш. Бы[illegible] ара аренала әҙмә-әҙләкле үткәр[illegible] сталинсе тыныслыҡ политикаһы ар[illegible] һында социализм иле бөтә донъялағы [illegible] кешеләр араһында иң күптәге ҙур ауто[illegible] тет ҡазанды.

Халыҡтар тыныслыҡтың беренсе ка[illegible] ара Сталинсе премиялары биреләге, [illegible] тыныслыҡты яҡлаусыларҙың халыҡ-ара [illegible] минатен күрһәтеүсе яңы ҙәлил ителә. [illegible] веттәр Союзы тыныслыҡ политикаһын[illegible] яңы ҡауҙаланеше итеп, ҙур шатлыҡ [illegible] нән ҡаршылайҙар.

Тыныслыҡтың халыҡ-ара Сталинс[illegible] мияларын биреүҙе халыҡтар тәрән рух [illegible] торенкелеге менән ҡаршылайҙар, сөнки [illegible] был премиялар хәҙерге заманда ин ав[illegible] ритетле, ентекле, тыныслыҡ байрағын [illegible] рәтеүсе И. В. Сталин исеме менән бә[illegible] ләнгән.

Тыныслыҡтың халыҡ-ара Сталинс[illegible] мияларын, тип яҙа газета, үҙ аҙаҡсы[illegible] синтә лә яҡшы билдәле булған ин ки[illegible] некле ете деятелгә бирелде. Уларҙың [illegible] береһе үҙ тыуған иленең тоғро ул[illegible], ҙ[illegible] трототы, үҙ халҡының бәхете өсөн көр[illegible] шеүсе, тыныслыҡ өсөн актив көрәш[illegible] булып тора. Тыныслыҡтың халыҡ-ара Сталинсе премия лауреаттары төрлө ил[illegible] тик ҡараштағы, төрлө расалағы һәм төр[illegible] диндәге, төрлө илдәге һәм континенттар[illegible] кешеләрҙең вәкилдәре булып тораҙар. Бы[illegible] кин улар бөтөһе лә — кешелек тарих[illegible] белгән ин кеүәтле хәрәкәт-тыныслыҡты [illegible] яҡлаусыларҙың бөтә донъя хәрәкәте вә[illegible] килдәре.

Ошо тәп хәбәрҙәттә — Мәскәүҙең ты[illegible] ныслыҡ тураһында уйлауын, Мәскәүҙең [illegible] тыныслыҡ өсөн көрәшеүен, Мәскәүҙең [illegible] тыныслыҡ өсөн көрәшеүселәрҙе наград[illegible] лауын һис бер төрле яҡлап яла ташлау[illegible] ла халыҡтарҙан йәшерә алмаҫ, тип ҡуп[illegible] ита газета.

Польша общественноҫе, тип әйтеп [illegible] кәләнеп ахырында, был премиялар [illegible] реүҙе беҙҙең бөйөк союздаштебеҙ һәм [illegible] ҡыбыҙ — Советтар Союзының тынысл[illegible] политикаһы алып барыуын тағы ла бер [illegible] тапҡыр иҫбат итеүсе булыуын, тын[illegible] лыҡты яҡлау һәм нығытыу өсөн көр[illegible] те кескәйгенә тәбән тағ

Бөтә илдәрҙең пролетарҙәре, берләшегеҙ!

КЫҘЫЛ БАШҠОРТОСТАН

ВКП(б)-ның Башҡортостан Өлкә һәм Өфө ҡала комитеттары, Башҡорт АССР-ы Верховный Совете һәм хеҙмәткәндәр депутаттарының Өфө ҡала Совете органы.

32-СЕ ЙЫЛ СЫҒА.

1951 йыл
№ 72 (8789)
13
АПРЕЛЬ
йома

ХАҠЫ 20 тин

БӨГӨНГӨ НОМЕРҘӘ:

БАШҠОРТ АССР-ы МИНИСТРҘӘР СОВЕТЕНДӘ (1-се бит).

Г. Пухов. — Илдо индустриализацияланыуҙың сталинсо программаһы (2—3-сө биттәр).

ПАРТИЛ ТОРМОШО. Ғ. Галин. — Уҡытыу-тәрбиә һәм ғилми-тикшеренеү эштәренең сифатын күтәрергә (2-се бит).

Салих Кулибай.—Уңышлы талап (2-се бит).

СПЕЦИАЛИСТ КӨНӘШТӘРЕ. В. Фирфанов. — Яҙғы бойҙай, һоло һәм арпа орлоктарын яровойлаштырыу (3-сө бит).

А. Сафонов. — Аҡъегет пароходствоһында техника һаҡлау файҙаланыла (3-сө бит).

Кадир Дәми. — Хаҡлыҡ еңер (3-сө бит).

Карам Бамир. — Өсө һүҙе (3-сө бит).

Тимер Алюк. — Зур колхоздың ихтыяһы (4-сө бит).

Дүрт державаһы сит ил эштәре министрҙәре урынбаҫарҙарының әҙерлән кәңәшмәһе (4-сө бит).

Хәрәкәттәге ваҡиғалар (4-сө бит).

Ҡалаларҙы, район үҙәктәрен төҙөкләндереү—бөтә общественностең мөһим эше

Пәртиябыҙҙың һәм Совет хөкүмәтенең зур хәстәрлеге менән илебеҙҙә торлаҡ, социаль-культура төҙөлөшө ҡеүәтле үҫә. Коммунизмдың бәйек төҙөлөштәре барлыҡҡа килә. Оешоңо менән бергә, пәртиә һәм хөкүмәт хеҙмәткәндәрҙең культура һәм коммуналь-тормош шарттарын яҡшыртыуҙың төп элементтәренән береһе булған ҡалаларҙы, район үҙәктәрен, уртабан төҙөкләндереүгә айырыуса зур иғтибар бирәләр.

Тик бер Башҡорт АССР-ы Коммуналь хуҙалыҡ министерствоһы буйынса ғына үткән йылда республикабыҙҙа коммуналь-торлаҡ төҙөлөшөнә, төҙөкләндереүгә һәм коммуналь предприятиеларҙе кинәйтеүгә 31 миллион һумдан артыҡырағ средство тотолдо.

Республикабыҙҙа коммуналь предприятиеларҙе артабан кинәйтеүҙә һәм уларҙың эшмәкәрлеген яҡшыртыуҙа байтаҡ эштәр башҡарылды. Водопровод селтәре яңынан бер нисә километрҙарға арты. Өфө, Белорет ҡалаларында общественный мунсаларҙы төҙөкләндереү эштәре үткәрелде. Өфө ҡалаһында яңы трамвай юлы һалыу, Дәүләкәндә электр станцияһы, Белорет ҡалаһында водопровод төҙөлөштәре дауам итте. Бәләбәй ҡалаһында электр станцияһы һәм механик водопровод төҙөлөштәре тамамланып, эксплуатацияға тапшырылдылар.

Үткән йылда Башҡортостандың ҡалаларында 21 километрҙан артыҡырағ яңы юл һалынды. Шул иҫәптән 151 мең квадрат метр озонлоҡтарҙы юл асфальт менән ҡапланды. 11 километрҙан артыҡырағ озонлоҡтарҙы юлға ремонт үткәрелде.

Ҡалаларыбыҙҙы йәшелләндереүҙә 60 мең төп ағас, 233 мең төп ҡыуаҡ ултыртылды. Яҡтыртыу буйынса ла күп кенә сәләләр тормошҡа ашырылды. Тик бер Октябрьский ҡалаһында ғына урамдарға 592 фонарь ҡуйылыуын күрһәтеү ҙә етә.

Башҡорт АССР-ы Министрҙәр Советенең ҡарары нигеҙендә республикабыҙҙың башҡалаһы Өфөнө төҙөкләндереү буйынса зур ғына эштәр үткәрелде һәм үткәрелә.

Шулай ҙа ҡалаларҙы, биғерәк тә эшселәр поселкаларын һәм район үҙәктәрен төҙөкләндереүҙә етешһеҙлектәр күп әле. Булған бай резервтәр һәм мөмкинлектәр тулы файҙаланылмайҙар. Мәҫәлән, төҙөкләндереү эшенә ҡаралған средстволарҙың 5 миллион һумлаң күберәге расходланылмай ҡалды. Был, 7 километр ер асфальтланманы йәки хеҙмәткәндәргә 150 квартира биреп еткереләсәк, тигән һүҙ.

Капиталь төҙөлөш эштәре айырыуса һөмһәҙ алып барыла. «Коммунстрой»— төҙөлөш-монтаж управлениеһенең ғәйәпе менән Өфөлә трамвай депоһы, трамвай юлдарын һәм водопровод төҙөлөш планын үтәү өҫтәлә. Был объектҡа бүленәләнгән средстволарҙың 43 процентә файҙаланылмай ҡалды.

Зур төҙөлөш ойошмаларынан береһе булған «Башстрой» трести (управляющий инглиз Конкин) коммуналь-никтәрҙең торлаҡ йорттарын эксплуатацияға тапшырыу срогын бигҙә ес тапҡыр өҙә. Сәнки башҡарылған эштәрҙең сифаты насар була. Шунлыҡтан государство комиссияһы ул йорттарҙы ҡабул итмәй. Стәрлетамаҡ ҡалаһында водопровод, Черниковск ҡалаһында канализация төҙөлөшө темптары бик һүлпән алып барыла.

Төҙөкләндереү эшенә халыҡ ҡатнашыуы мөһим урын тота һәм ул зур резерҡа булып тора. Хеҙмәткә булышлыҡ һәр бер кеше төҙөкләндереүҙә йылына 5 көн эшләргә тейешлеге хаҡында урындағы Советтәрҙең сессиялары тарафынан ҡабул ителгән ҡарарҙар за бар. Ләкин күп ҡала исполкомдарының тейешенсә иғтибар бирмәүҙәре арҡаһында был ҡарарҙар тормошҡа ашырылмайҙар. Өфө ҡалаһында хеҙмәткә булышлы һәр бер кеше төҙөкләндереүҙә уртаса 1,5 кеше-көнө эшләһә, Бәләбәйҙә — 0,56, Белорет ҡалаһында — 0,40 кеше-көнө, Дәүләкәндә— 0,42, Стәрлетамаҡ, Ишембай ҡалаларында — 0,15, Черниковск ҡалаһында — 0,26, Бөрөлә 0,09 кеше-көнө генә эшләне.

Ҡалаларҙы төҙөкләндереү бурысын тик коммуналь хуҙалыҡ предприятиелә-ре, урындағы Советтәрҙең исполкомдары көсө менән генә тормошҡа ашырып булмай. Бында союзный һәм союз-республика буйһонорлоғындағы предприятиеларҙең дә активҡа ҡатнашыуҙары кәрәк. Шулай ҙа Нефть промышленноҫе министерствоһының Октябрьский, Черниковск, Өфө ҡалаларындағы предприятиеларенән, Өфөлөге электр промышленноҫе, Стәрлетамаҡ Белорет ҡалаларындағы бер нисә заводтан башҡалары был эштә ҡатнашмайҙар.

Ҡалған промышленность предприятиелә-ре, биғерәк тә Өфө тау оборудованиеларе заводы, 8-се март фабрикаһы, Стәрлетамаҡта Ленин исемендәге завод, Черниковскиҙә электр лампалары заводы, ырғыл фабрикаһы һәм башҡалар ҡаланы төҙөкләндереүҙә ҡатнашмау ғына түгел, хатта үҙ завод һәм фабрика территорияларын да һәм уларға инеү юлдарын да юнләп төҙөкләндермәйҙәр. Э төҙөлөш ойошмалары бөтөнләй ситтә тораҙар.

Водопровод, канализация, электр яҡтылығы, төҙөкләндерелгән тротуарҙар, юлдар, паркҡар, баҡсалар, аллеялар — улар күпшылыҡ түгел, ә совет кешеләренең кәнәғәтлек талабы, культуралы тормошо, нормаль ялы, хеҙмәткәндәрҙең югары етештереүсәнлегенең бирелеше стимулы булып тора. Быны промышленность, төҙөлөш предприятиеларе етәкселәренә аңларға вакыт инде.

1951 йылғы халыҡ хуҙалығы планы менән ҡалаларҙы, эшселәр поселкаларын һәм район үҙәктәрен төҙөкләндереү эштәре күләме, үткән йылға ҡарағанда, байтаҡ арта. Өфө водопроводларын артабан киңәйтеү, трамвай депоһы һәм Революционный, Аксаков урамдарында трамвай юлдары төҙөлөшөн йәйелдереү, Белорет ҡалаһында канализация төҙөлөшө, Стәрлетамаҡ һәм Белорет ҡалаларындағы водопровод, Стәрлетамаҡта муниципаль төҙөлөштәрен тамамлау һәм башҡа күп саралар билдәләнә.

Халҡтың культура-тормош шарттарын артабан яҡшыртыу буйынса ҡала һәм районҙарҙың совет, пәртиә һәм профсоюз ойошмалары, предприятиелә-ре һәм бөтә общественность алдында быйыл тағы ла зурыраҡ бурыстар тора.

Шулай ҙа беренсе кварталдың йомғағы урындағы исполкомдарҙың был мәсьәләлә күберәк ултырыштар үткәреү менән генә сикләнгәнлектәрен күрһәтә. Төҙөлөш ойошмаларының эштәренә тейешенсә етәкселек һәм контроллек ителмәй. Шуның һөҙөмтәһенә билдәләнгәнә планҙар үтәлмәй. Беренсе кварталда йыллыҡ планда ҡаралған средстволарҙың бары 5 процентә генә файҙаланылған. Асылда бер генә объект та төҙөлә башланмаған әле. Өҙлекһеҙ эштәре һис кәнәғәтләнерлек түгел. Күп объектҡар техник документациялар менән эшкә тиклем төмөн ителмәгәндәр.

«Коммунстрой» кеүек төҙөлөш ойошмалары етәкселәре үҙҙәренең кәрәгә алмаусаныҡтары менән төҙөлөш эше планын үткән йыл өҫтәйҙәләр һәм быйыл ла план шундай өҙлөкһөҙ журныҫы аҫтында тора. Төҙөлөш ойошмаларына проектик эшкә күберәк бик вакыт инде!

Ҡалаларҙы, район үҙәктәрен төҙөкләндереү буйынса билдәләнгән планҙарҙы һүҙһеҙ һәм уныҡлы үтәү хәҙерҙән үк бөтә общественноҫте мобилизовать итеү урындағы Советтәрҙең, пәртиә һәм профсоюз ойошмаларының мөһим бурысы булып тора. Алға ҡуйылған бурыҫты уңышлы башҡарыу өсөн халҡтың инициативаһын тулыраҡ файҙаланырға, бөтә заводтарҙы, промышленность предприятиеларен һәм ойошмаларҙы ныҡлы-тырға, иске бай резервтәрҙе тулы файҙаланырға кәрәк.

Ҡалаларыбыҙҙы һәм район үҙәктәрен төҙөкләндереүгә, югары культуралы ҡалаларға һәм район үҙәктәренә әүерелдереүгә!

ТӨҘӨУСЕЛӘР ЯРЫШЫ

Черниковск төҙөлөш трестында 1 Май байрамы хөрмәтенә социалистик ярыш йәйелдерелде. Конторалар, прораб участкалары, бригадалар коллективтыр һәм айырым эшселәр үҙ өҫтәренә күтәренке йөкләмәләр алып, бәйек байрамды производство еңеүҙәре менән ҡаршыларға әҙерләнәләр.

Алтынсы номерҙе торлаҡтар төҙөү контораһының өсөнсө участкаһы коллективы март айы планын 116 процентҡа үтәне. Хәҙер ул Черниковск ҡалаһының Сталин урамында зур төҙөлөш эштәрен йәйелдерҙе. Дүрт-биш ҡатлы торлаҡ йорттарын төҙөү эшҡы темп менән бара. 6 мең квадрат метрҙан артыҡырағ торлаҡ майҙанын эсенә алған был йорттар июнь һәм июль айҙарында эксплуатацияға тапшырылырға тейештәр.

Участкала ер ҡазыу, йәки күтәреү эштәре тулыһынса механизациялаштырылған. Шулай уҡ күп хеҙмәт талап иткән штукатура һәм маляр эштәренең 70 — 80 процентә механизм көстәрен ҡулланыу менән үтәләсәк.

Стахановсы бригадалар үҙ йәкләмәләрен үтәүҙә тәжрибә-новатор Литвенко һәм штукатурҙы Сычев интәштәрҙең алдынғы эш методтарын ҡуллананылар.

Столяр Евсеев, балта оҫтаһы Якупов, тәжрибә-новатор Столяров һәм башҡа интәштәрҙең бригадалары смена нормаларын 180—200 процентҡа үтәйҙәр.

Башҡорт АССР-ы Министрҙәр Советендә

Оло көндәрҙә Башҡорт АССР-ы Министрҙәр Совете республиканың Баймаҡ һәм Туймазы райондары колхоздарында яҙғы сәсеү алды һәм сәсеү эштәренең барышын тикшерҙе.

Министрҙәр Совете Баймаҡ һәм Туймазы райондарының колхоздары яҙғы сәсеүгә кәнәғәтләнмәҫлек әҙерләнделәр, тип билдәләне. Был райондарҙың айырым колхоздары яҙғы сәсеү алды һәм сәсеү эштәрен үткәреүгә ойоштҡанлыҡ менән башламаныларҙ һәм уны сиктән тыш түбән темптар менән алып баралар. Күп кенә колхоздарҙа яҙғы баҫыу эштәрен үткәреүҙең эш пландары хәҙерге кәнгә тиклем төҙөлмәгән, ә төҙөлгән пландарҙа орлоктарҙы тәҙәртыу, ағыулау, яровойлаштырыу һәм һауала йылытыу, орлоҡ участкаларында эшләү, баҫыуҙарға ашламалар сығарыу, баҫыуҙарҙы тәҙәртыу, болондарҙы һәм көтөүлектәрҙе яҡшыртыу, бәҫәсәлыҡ һәм йәшелсәлек буйынса эштәр, ағас ултыртыу һәм уларҙы тәрбиләү, трактор бригадаларын хеҙмәтләндереү кеүек мөһим эштәр күҙҙә тотолмағандар.

Баймаҡ районы колхоздарында орлоктарҙы ағыулау буйынса эштәр өҫләһә башланмаған да әле һәм картоф орлоктарын яровойлаштырыу башланмаған һәм бәрәкле аҙлыҡ культураларын яровойлаштырыуға әҙерлек бөтөнләйгә алып барылмай. Туймазы районының колхоздарында ла ошондай ук хәл.

Был райондарҙың күп кенә колхоздары хәҙерге кәнгә тиклем бөртәкле аҙлыҡ, майлы, техник, мал аҙыҡтары культураларының орлоктары менән тәьмин ителмәгәндәр. Район Советтәре исполкомдары һәм уларҙың председателдәре Кувшинов һәм Салихьянов интәштәр, район ауыл хуҙалығы бүлектәре мөдирҙәре Вахитов һәм Садыков интәштәр орлоктарҙы сәсеүгә әҙерлау эшенә тейешле иғтибар бирмәйҙәр. Һөҙөмтәлә Баймаҡ районында бөртәкле аҙлыҡ культуралары орлоктарының 50 процентҡан артығыраҡы һәм Туймазы районында майлы, техник культураларҙың һәм күп йыллыҡ үләндәрҙең бөтә һалынған орлоктары тәҙәртыламаған һәм сәсеү кондициняһына еткерелмәгән.

Баймаҡ район Совете исполкомы яҡлай орлоктарҙы сортлы орлоктарға алмаштырыу эшенә яуапһыҙ ҡарай. Орлоктарҙы алмаштырыу планы колхоздарға бик һуңлап һәм 7 мең центнерға кәметелеп еткерелгән, һөҙөмтәлә бер генә колхоз да орлоктарҙы алмаштырыуға башламаған.

Баймаҡ һәм Туймазы район Советтәренең исполкомдары тупраҡта дым тупланыу һәм уны һаҡлау эштәренә йомшаҡ етәкселек итәләр. Был райондарҙың колхоздарында тулға һөрелгән өҫтөрҙә иртә яҙғы тырматыуға һуңлап башланылар һәм эш темптарын көсәйтеү саралары күрелмәй. Тырматыу менән бер үк ваҡытта, күп кенә колхоздарҙа, тулы мөмкинлектәр ҡулыуға ҡарамаҫтан, яҙғы һөрөү тейешенсә йәйелдерелмәгән.

Ужымдарҙы һәм күп йыллыҡ үләндәрҙе өҫтәмә аҙыҡландырыу, шулай уҡ болондарҙы һәм көтөүлектәрҙе өҫтәмә аҙыҡландырыу һәм яҡшыртыу эштәре сиктән тыш кәнәғәтләнмәҫлек алып барыла. Колхоздарҙа булған урындағы һәм минераль ашламалар өҫтәмә аҙыҡландырыу өсөн нәсәр файҙаланылалар. Сибай МТС-ы усаҡбаһына килтерелгән минераль ашламаларҙы колхоздар үҙҙәренә ташымайҙар. Был райондарҙың колхоздары ағас ултыртыу эштәренә нәсәр әҙерләнгәндәр һәм ағас ултыртырға әле буяһа башламағандар, һөҙөмтәлә былтыр эштәрҙе үткәреүҙең иң яҡшы срокҡары юғалтыла.

Район Советтәре исполкомдарының, район ауыл хуҙалығы бүлектәренең етәкселәре, Баймаҡ, Сибай, Туймазы, Бишбүләк МТС-тарының директорҙары, Баймаҡ һәм Туймазы райондарының күп кенә ауыл Советтәре һәм колхоздары етәкселәре тупраҡтың әлтәреүенә бөтә урындарҙа ла көндәлек контроль урынлаштырмағандар. Һөҙөмтәлә айырым колхоздарҙа дым ҡаплау, тупраҡ һөрелгән ерҙәрҙе сәсеүгә әҙерлау һәм ерҙәрҙе яҙ һөрөү буйынса эштәр башҡарылмай, ә айырым участкалар кибәләр.

Был райондарҙың колхоздарында юғарыла әйтелгән зур етешһеҙлектәргә юл ҡуйылыуы ошо район Советтәре исполкомдарының председателдәре Кувшинов һәм Салихьянов интәштәрҙең колхоздарға өҫтән генә етәкселек итеүҙәренән, эштең асылына инмәүҙәренән һәм район ауыл хуҙалығы бүлектәренең һәм МТС-тарҙың эшенә йомшаҡ контроллек итеүҙәренән килә.

Килеп тыуған хәлде төҙәтеү маҡсаттарында Башҡорт АССР-ы Министрҙәр Совете, Баймаҡ һәм Туймазы район Советтәре исполкомдарының председателдәре Кувшинов һәм Салихьянов интәштәрҙе, район ауыл хуҙалығы бүлектәре мөдирҙәре Вахитов һәм Садыков интәштәрҙе, Баймаҡ, Сибай, Туймазы, Бишбүләк МТС-тарының директорҙары Кәлимов, Вегулкин, Юнусов һәм Рыбаков интәштәрҙе яҙғы сәсеү алды һәм сәсеү эштәрен үткәреүҙә зур етешһеҙлектәрҙе һис киҫекмәҫтән бөтәреүҙе, тупраҡ әлтәреүенә бөтә урындарҙа ла көндәлек контроль урынлаштырыуҙы, тупраҡтың тотош майҙандарҙа әлтәреүен көтөп тормайынса, трактрҙар менән буйһын, шулай уҡ йәнле тәртиү кәсе менән һайлап алыу тәртибендә баҫыу эштәрен йәйелдереүҙе талап итте һәм уларҙы түбәндәгеләрҙе эшләргә мәжбүр итте:

бөтә колхоздарҙа ла тупраҡта дымды ҡаплау буйынса һис киҫекмәҫтән эш ойоштороргә, былтыр әсен бөтә трактрҙарҙы һәм колхоздарҙың йәнле тәртиү көстәрен файҙаланырға һәм тупраҡтың кибеүенә юл ҡуймаҫҡа;

колхоздарҙа яҙғы баҫыу эштәрен үткәреүҙең эш пландарындағы етешһеҙлектәрҙе бөтөрөргә, бөтә баҫыу эштәрен үҙ ваҡытында үткәреүҙе иҫәпкә алырға һәм яҙғы сәсеүҙе йыллап һәм юғары сифатлы итеп үткәреү өсөн колхоздарҙың һәм машина-трактор станцияларының бөтә тәртиү һәм эшсе көстәрен тулыһынса файҙаланырға;

һәр бер колхозды бөртәкле аҙлыҡ, бөртәкле-күҙәкле, майлы, техник, мал аҙыҡтары, йәшелсә культуралары, картоф һәм күп йыллыҡ үлән орлоктары менән тәьмин итеүгә кисектергенеҙ саралар күрергә һәм 1951 йылда бөтә культуралар буйынса ла сәсеүҙең государство планын һис һүҙһеҙ үтәүҙе тәьмин итергә;

баҫыу эштәренең беренсе кәнәренән үк эшләп сығарыуҙың смена нормаларын һәр бер трактористең, колхозсының үтәүенә даими контроль урынлаштырырға. Һәр көн эш йомғаҡтарын трактор һәм баҫыусылыҡ бригадаларында тикшерергә һәм бөтә трактористарҙың дә эшләп сығарыуҙың смена нормаларын һәм колхозсыларҙың эшләп сығарыу буйынса расланған нормаларын үтәүҙәре өсөн көрәкле саралар күрергә;

баҫыу эштәренең сифатына көндәлек контроль булдырырға, брак яһау фактыларына юл ҡуймаҫҡа һәм брак яһауҙа ғәйепле булыусыларҙы ҡаты яуапҡа тартырырға;

һәр бер культураны иң яҡшы агротехник срокҡарҙа сәсеүҙе тәьмин итергә, бойҙай һәм башҡа ҡиммәтле аҙыҡ-техник һәм майлы культураларҙың үҙ ваҡытында сәселеүенә айырыуса иғтибар бирергә;

үтәлгән баҫыу эштәренең баҫыусылыҡ һәм трактор бригадаларының бригадирҙәре тарафынан көн һайын, ә колхоз председателдәре һәм МТС директорҙары тарафынан 5 көн һайын мотлаҡ ҡабул ителеүен тәьмин итергә;

бөтә колхоздарҙа ла орлоктарҙы тәҙәртыу эшен яҡындағы өс көн эсендә тамамларға, орлоктарҙы һауала йылытыу буйынса ҡаҡ эштәр үткәрергә, тәжрибәһен һәм сығышҡа яҡынан ҡаҡшаһыҙ орлоктарҙы сәсеүгә юл ҡуймаҫҡа, һәр бер колхоз буйынса билдәләнгән сәсеү нормаларының һаҡланыуына ныҡлы контроль булдырырға. Ҡаҡшаһыҙ орлоктарҙы ҡаҡшаһыҙ орлоктарға алмаштырыу планын үтәү өсөн һис киҫекмәҫтән саралар күрергә һәм яңай орлоктарҙы сортлы орлоктарға алмаштырыу планын үтәл

ПАРТИЯ ТОРМОШО

Уҡытыу-тәрбиә һәм ғилми-тикшеренеү эштәренең сифатын күтәрергә

ВКП(б) Өлкә Комитеты бюроһы Башҡорт дәүләт педагогия институтының уҡытыу һәм фәнни эштәрҙең төбөнән тикшереп, уның бик ҙур отрицательлектәрҙе һәм етешһеҙлектәрҙе юйыу буйынса саралар күрелеүе тураһында ҡарар ҡабул итте.

Ҡарарҙа әйтелеүенсә, институтта уҡытыу-тәрбиә эше ҡәнәғәтләнерлек түбәнге кимәлдә тора. Студенттарҙың белем сифаты ҡәнәғәтләнерлек түгел. Уҡытыусыларҙың ҡайһы бер өлөшө үҙ предметтарын яҡшы белмәй, уларҙа ҡаршы тәнҡитте күтәрә алмай, ғилми-тикшеренеү эштәрен ҡәнәғәтләнерлек ҡуйылышта алып бармай. Ғилми-тикшеренеү эштәренең темаларын һайлауҙа ла, уларҙы башҡарыуҙа ла ҙур етешһеҙлектәр бар. Ғилми-тикшеренеү эштәренең күбеһе ҡәнәғәтләнерлек түгел. Ғилми-тикшеренеү эштәренең ҡайһы бер авторҙары уларҙы яҡлағанда, ғилми-тикшеренеү эштәренә ҡарата ҡәнәғәтләнерлек ҡуйылышта булмаған ҡайһы бер ғилми етәкселәр, консультанттар, рецензентар ҙур ғәйепле.

Ҡарарҙа әйтелеүенсә, институтта ғилми-тикшеренеү эштәренең планлаштырылыуы ла ҡәнәғәтләнерлек түгел. Ғилми-тикшеренеү эштәренең планлаштырылыуында ла, уларҙы ҡарауҙа ла, раҫлауҙа ла, ғилми-тикшеренеү эштәренең нәтиждәлелеген арттырыу буйынса ҡәнәғәтләнерлек эш алып барылмай.

Ҡарарҙа әйтелеүенсә, институтта ғилми-тикшеренеү эштәренең нәтиждәлелеген арттырыу буйынса ҡәнәғәтләнерлек эш алып барылмай. Ғилми-тикшеренеү эштәренең нәтиждәлелеген арттырыу буйынса ҡәнәғәтләнерлек эш алып барылмай. Ғилми-тикшеренеү эштәренең нәтиждәлелеген арттырыу буйынса ҡәнәғәтләнерлек эш алып барылмай.

ЗЕЛ ПАРОХОДСТВОҺЫНДА ТЕХНИКА НАСАР ФАЙҘАЛАНЫЛА

ыла пароходствоһының тех- ...ыуы йылдан-йыл ҡыҫыра ...ҙғы йылдарҙа ғына бик күп ...ия средстволары алды. Шулай ...ылдар составы ла ҡыҫыра. ...ия-ның уҡыуҙарға өлгөшөләр. ...ҙар ремонтлау заводы стаха- ...ипов Петров үткән йылда ос ...ҙҙа үтәлеше бирҙе. Ә бик ...ынан эсенә ул 12 йыллыҡ ...ре. Котельщиктар Волков һәм ..., текәрҙәр Закиров һәм Федоро- ...ҙар бригаданы бригадир Уля- ...ҡҡа интеҙҙәр ҙә үҙҙәренең ...ын байтаҡ арттырып үтәнеләр. ...ипов Круподеров булған ...ҙ пароходы экипажы быйыл ...ыла инде үҙенең судноһын за- ...тламайынса эшләйәсәк. Был ...ын һайын государство планын ...ҙ үтәй. «Барнаул» пароходы ко- ...ын шулай ук комсомолец-һәш- ...ы — «Салават Юлаев» экипа- ...ҙҙа ҡалмай. Ул үткән йылғы ...ия планын 143,9 процентҡа үтә- 119 мең һумлыҡ экономия яһа- ...ий экипаждар һәм стахановецы- ...ствола хәҙер күп,

...ҙ ошо кеүек фактлар менән бер ...ароходствола әле өлгөшмәҙектәр ...үгел. Флоттың әленән-әле техник ...ҡтырылыуына һәм пристан- ...ҡланыуының үҫеүенә ҡарамаҫ- ...ароходство бер ниҫә йылдар бу- ...ҡ ташыу планын үтәй алмай.

...ының ...ипов Коротков булған ...ҡа» пароходының команданы ...ында йөк ташыу планын 72 ...ына үтәне. Ул навигация осо- ...3 тәүлек вакытты файҙаһыҙ, буш ...ҙҙҙе. Был ваҡыт эсенә уға ...ҙ йыһанында алты рейс яһарға ...ҡ булыр ине.

...ын Мантов етәкселегендәге «Игар- ...ының буш тороуы 45 тәүлек ...ҙ итә. Был команданың тик торо- ...ҡланыуына осронда йөк менән аз- ...ҙҙыр тейеш юлға буш үткәреүе һәм ...ҙ пристанендә квартираларға та- ...ҙ кәүҙәрҙәрен көтеп уҙтырыуы ла

...ҙҙҙвоның буш тороуына төп сә- ...ҙ, кайһы бер судноларҙың Ҡа- ...ҙм Ағизел йылғаларында авария ...ҙры ла тора. Ул үткән йылда ...ҙ ваҡиғаһы киҫәҙә. Улар паро- ...ын һәм һалдарҙың һайға уҙты- ..., судноларҙың төптәре тишелеү- ...ҙ бүрәләрҙең бер-береһенә ба- ...ын кимереп сыҡтылар. Бындай ава- рияларҙың государствоға ниндәй ҙур зыян килтереүен күрһәтеү өсөн бер авария фактын ғына ла әйтеү етә.

Капитаны ингеш Жигулев булған «Фурманов» пароходы, Сим йылғаһы буйлап һал килтергәндә, төңгө яҡа. Ингеш Жигулев, йылғаның пароход йөрөй алырлыҡ үҙәк урындарын насар белгәнлектән, төндө шунда үткәрергә була. Капитан Жигулев, һыу тирәлеген дә, йылғаның пароход йөрөй алырлыҡ үҙәлектәренән дә тиклем үҙенсә, һалды яр ситенә килтерә. Экипаждың бер өлөшө яҡындағы аулҙағы йоҡларға китә. Иртән Жигулев һалдың ҡорола ултырыуын күрә. Был ваҡиға һөҙөмтәһендә, өс буксир пароходын килтереп, һалды һыуға тартып төшөрөргә тура килде. Шулай итеп, бер ниҫә эш көнө юғалды, быға ҡушымта, 20 мең һум зыян күрелде.

«Рыбалко» пароходының аварияһын бөтөрөү өсөн бөтәһе 16 тәүлек ваҡыт тапҡан өтелде. 5 пароход һәм баржа 5 көн буйына авария булған урында эшләне.

Үткән йылда пароходство 17 яңы теплоход алды. Йылғаның һай урындарында ла йөрөй алырлыҡ булған, үҙәйлы был судноларҙ йыйҙасыларҙы айырыуса шатландырҙы. Ләкин пароходство етәкселәре уларҙы квалификациялы кадрҙар менән тәьмин итеүҙе ойоштормаҫтан. Һөҙөмтәлә теплоходтар унарҙаған тәүлек буш ултырырға мәжбүр булдылар. Уларҙың механизмдәре йыш ватылдылар. Шуны ла әйтергә кәрәк, теплоходтарҙы ремонтлау өсөн база хәҙер ҙә әле ойоштороламаған. Был хәл, әлбиттә, флотты 1951 йылда тағы ла ҡурҡыныс аҫтына ҡуя.

Пароходствола шулай ук судноларҙ ремонтлау предприятиелеренен станоктар паркын файҙаланыуҙ ла яҡшынан түгел. Заводтың тимерлек цехында күптән ук теүәтле пар сүкеше йүнәлған. Уны тик регулировать итергә һәм эшләтә башларға ғына кәрәк. Ләкин ул эшләтелмәй.

Заводта оборудованиеларҙе насар файҙаланыуҙың төп сәбәбе булып, цехта эште насар планлаштырыу тора. Шуның һөҙөмтәһенә әҙерләүҙәр цехтары кәнәәтләнерлек эшләмәйҙәр. улар башҡа участкаларҙы кәрәкле деталдәр менән тәьмин итә алмайҙар.

Ағизел йылғасылары һәм инженер-техник работниктәре оборудованиеларҙе тулыһынса файҙаланыуҙы тамырынан яҡшыртырға бурыслылар.

А. Сафонов.

Совет сауҙаһы яҡшы ойошторолған

...ының районының Йылаулы сельпоһы ...ҡҡала ин алдынғы сельполарҙың ...ы. Ул 1950 йылдың IV кварталын- ...ҙар әйләнеше планын 105 процент- ...ын, 40 мең һум күләмендә саф фай- ...ы.

...ының промышленность тауарҙары ...ҙ-тулек өйҙәрҙәре һатыу магазин- ...ында һәм яҡты. Һатыусылар пот- ...ҙар менән культуралы мәғәмәләт ...ҙ.

...ҙҙо транспорт менән тәьмин ите- ...ҙ. Шуның һөҙөмтәһендә магазиндарҙа ...ҙҙелдарға етерлек күләмдә бөтә төр- ...ҙ ассортименттағы тауарҙар килте- ...ҙ тора.

20 йыл буйына сельпо председателе булып эшләүҫе ингеш Камалов сауҙа эшен өлгөлө ойоштороуҙы һәм әҙерләүҙәр планы үтәлешен һәр йыл һайын тәьмин иткәне өсөн күптән түгел «Хеҙмәт батырлығы өсөн» медале менән наградланды.

Хәҙер Йылаулы сельпоһы аҙағы сәсеү осорона колхоздарҙы һәм колхозсыларҙы өлгөлө хеҙмәтләндереү өсөн әҙерләнә. Ауыл хуҙалығы инвентарҙәре, сөрүбәҙер, камыт-ынғырсаҡтар, әйәрҙәр, майлау материалдары, сәй, шәкәр, аҡ он һәм башҡа төрлө культура тауарҙары сельпоның бөтә магазиндарында ла һатыла.

В. Кондров.

СПЕЦИАЛИСТ КӘҢӘШТӘРЕ

Яҙғы бойҙай, һоло һәм арпа орлоктарын яровойлаштырыу

Бөҙҙөң Башҡортостандың ҡоролоҡло ялан һәм урман-ялан райондарында бөртөкле культуралар орлоғон яровойлаштырып сәсеү һәр бер гектарҙан уртаса бер-ес центнер өстәмә урожай алыуҙы тәьмин итә. Быға ни өсөн был мөһим агротехник эште быйыл ҡайтарыуҙы ныҡ иғтибар итеү кәрәк була.

Яровойлаштырып сәсеүҙең файҙалы һөҙөмтә алыу өсөн уны тәү академик Т. Д. Лысенко әйҙәүе буйынса үткәреү кәрәк. Күптән йылларҙа яровойлаштырып сәсеүҙең файҙа күрмәгән колхоздар ҙа булды. Был яровойлаштырыу эшен дөрөҫ итеп үткәрмәүҙән икәнлеге белеңде. Айырым ваҡиғаларҙа яровойлаштырмауҙы орлоктарҙы яҡай суҡшланып сәсеү принцибына әйләндереләр, ә икенсе бер ваҡиғаларҙа яровойлаштырыу ваҡытында кәрәкле ҡымлыҡ һәм йылылыҡ үҙләүҙәренең аныҡ күҙәтмәү арҡаһында орлоктарҙың сифатын бозоу хәлдәре булды.

Һәр бер үҫемлек үҙенең үҫеүенә бер ниҫә үҫеш стадияһын үтә. Хәҙер үҫемлектәрҙең нигеҙҙә ике төрлө стадияһы асылды: яровизация һәм яҡтылыҡ стадиялары. Академик Лысенко, сәсеү орлоктарына тышҡы среданың билдәле бер шарттары менән йоғонто яһау аша уларҙың яровойлашыу стадияһын ергә сәсеүгә тиклем үткәра ала, тип. Был ваҡыт бындай орлоктар яровойлашыу стадияһын ерҙә, туҙаҡта үтеп тормайҙар, тирәк яҡтылыҡ стадияһына күсәлер һәм үҫә башлайҙар. Яровойлаштырып сәселгән орлоктар ергә 3—4 көнгә иртәрәк һәм бергә шытып сығалар һәм 3 — 4 көнгә иртәрәк өтеп өлгөрәләр, көслө тамыр йәйәләр, әре башаҡлы булалар. Был өстөнлөктәр яровойлаштырыу ҡоролоҡҡа ҡаршы көрәшеүҙә һәм юғары урожай алыуҙа мөһим сара икәнлекте асыҡ күрһәтәләр.

Әҙерлек эштәре. Сәсеү орлоктарын яровойлаштырып сәсеүҙе уға алдан әҙерләнеү эштәрен үткәреү хәл итәсәк. Яровойлаштырыу өсөн ябыҡ һәм ҡоро бина, термометрҙар, мискә, силәк, көрәк, ҡул тырмалары, өлгәргес, лейкалар, һәперткәләр әҙерләп ҡуйырға кәрәк.

Яровойлаштырыу эшен махсус билдәләнгән, алдан инструктаж үткән кеше генә үткәрә ала. Бындай яровизаторҙар яровойлаштырылмаһы орлоктан 1 — 2 центнер орлоғон алып алдан һынлау яровизацияһы үткәрә. Был уның күп орлоҡ массаһын дөрөҫ итеп яровойлаштырыуы өсөн кәрәк. Һынлау яровизацияһында алынған орлоҡ, һуңынан, киптереләс һәм яҙ көнө дөйөм орлоҡҡа ҡушып сәселә.

Яровойлаштыра башлау срөктары. Академик Лысенко, яровойлаштырып сәсеүҙең файҙалы һөҙөмтә алыу өсөн орлоктарҙы үҫеүҙе срогын дөрөҫ билдәләү һәм үҫеү орлоҡ әйәмендәге температураны дөрөҫ тота белеү иң мөһим шарттар, тип күрһәтә.

Яҙғы ҡаты бойҙай, һоло һәм арпа орлоктарын үҫеүҙе башлауға бағыу эштәрен башлап ебәреүгә (туңға һөрөлгән ерҙе тырмата башлауға) 3 — 5 көн ҡалғас ғына тотонорға кәрәк. Иртә өлгөрөүсе ҡаты бойҙай һәм йомшаҡ бойҙай орлоктарын үҫеүҙе тырмата башлауҙан 1 — 3 көн алда ғына тотонорға кәрәк.

Беренсе төркөм орлоктар 10 — 14 көндә, икенсе төркөм орлоктар 5 — 7 көндә яровойланып өлгөрәләр. Өгөр ҙә улар, быя срокты үтеп киткән хәлдә, сәселһәләр, улар ерҙән һирәк шытып сығырға һәм шытымдары зәғиф булырға мөмкин.

Яровойлаштырыу эшенә иртә тотоноу бик ҙарарлы ул. Беҙҙә яҙғы көндәр тиҙ үҙгәреп тороусан. Был хәлдәрҙә еүешләнгән орлоктар 5 — 7 йәки 10 — 14 көн урынына 15 — 20 көн буйына сәселмәй ятһа, бынлай орлоктарҙың бөҙөлоуы һәм һирәк шытымдар биреү ҡурҡынысы бар. Бигерәк тә алда иртә килеүсән яҙҙарҙа яровойлаштырыу срогын һайлау менән һаҡ булырға кәрәк.

Сәсеү эштәре башланғансы яровойлашыу процесын үтеп бөтмәҫкә мөмкин. Был ваҡыт беренсе 1 — 2 көндә яровойлаштырылмаған орлоктар менән сәсергә һәм ҡалған көндәрҙә, яровойлаһыу процесе (срогы) үтеп етмәгәндә лә, яровойлаштырылған орлоктар менән сәсергә кәрәк. Был ваҡиғаларҙа орлоктар яровойлаһыу стадияһын туҙаҡтың үҙендә үтеп өлгөрөрҙәр.

Беҙҙең шарттарҙа яҙғы бойҙайҙан «лютесценс-62», «мильтурум», ерле ҡыҙыл башаҡ бойҙай, «гордейформе—10», «мелянопус—69» һәм бөтә тар урындағы бойҙайҙарҙы, «победа», «Московский», «советский» исемендәге һәм урындағы һоло-ларҙы, һуңлап өлгөрәүсе арпа сорттарын яровойлаштырырға мөмкин.

Бина һәм инвентарь. Һайланған бина яҡшы өлгөләрлек булыу төп талап булып тора. Бының өсөн тирә яғы асыҡ, өҫтө ябыҡ һарайҙар яҡшы була. Күп орлоҡ яровойлаштырылмағанда ябай келәттәрҙе лә файҙаланырға мөмкин. Бинаның эсене һыу үткәрмәҫлек булырға тейеш түгел. Бер квадрат майҙанда 50 килограмм орлоҡ яровойлаштырып була. Инвентарҙәрҙән 3 — 5 ябай термометр, 2 — 3 мискә йәки сәпәк, 1 — 2 лейка, 2 — 3 ағас көрәк, 2 — 3 ағас ҡул тырмалары, 3 — 4 тимер силәктәр һәм бер өлгәргес кәрәк.

Орлоктарҙы ағыулау. Яровойлаштырыу өсөн бик таҙа, юғары шытымлы орлоктар ғына алырға кәрәк. Яровойлаштырыу өсөн алынған бойҙай орлоктары 1 центнер орлоҡҡа 100 — 150 грамм һәсәбенән АБ препараты менән яровойлаштырып башлауҙан алда ағыуландырылға. Башҡа төр ағыуҙар менән ағыулау ярамай. Һоло һәм арпа орлоктары формалин менән, орлоктарҙы икенсе тапҡыр еүешләгән сәҡта ағыуландырылалар. Икенсе тапҡыр еүешләү өсөн алынған һыуҙың һәр бер 10 литрына 32 кубик сантиметр формалин ҡушыла. Формалин таҙа булырға тейеш. Бойҙай орлоктарын да ошо үк тәртиптә формалин менән (АБ препараты урынына) ағыуларға мөмкин.

Формалин менән яровойлаштырылған орлоҡ 2 — 3 сәғәт ваҡытҡа брезент йәки торпоша менән ҡаплана, һуңынан өҫтө асылып 20 — 25 сантиметр ҡалынлығында таратыла һәм ныҡлап болғап торола.

Орлоктарҙы еүешләү. Орлоктарҙы еүешләү өсөн һуңлап өлгөрөүсе ҡаты бойҙайҙар өсөн һәр бер 100 килограмм орлоҡҡа 33 килограмм, иртә өлгөрөүсе ҡаты һәм йомшаҡ бойҙайҙар өсөн 31 килограмм, һоло һәм арпа өсөн 35 килограмм һыу алына. 2 — 3 тонна орлоҡ эшләргә һалына. Беренсе тапҡыр еүешләү өсөн тейәлә һыуҙың өсөнсө өлөшө алына. Еүешләнгән орлоҡ 25 — 30 сантиметр ҡалынлығында өйөп ҡуйыла, әйләндергеләп торола. Һыу һеңеп бөткәс, икенсе тапҡыр еүешләү үткәрелә. Икенсе көндә иртәнсәк үлсәп алынған һыуҙың өсөнсө өлөшө менән өсөнсө тапҡыр еүешләү үткәрелә. Шунынан орлоҡ өйөмөнә термометр ҡуйыла һәм уның яғылы йылылыҡтың температураһы 10 — 12 градустан ла артыҡ булмауын күҙәтеп торалар. Ошо йылылыҡта еүеш орлоҡ шытә башлай.

Яровойлаштырыу. Орлоктар ошо хәлгә килгәс, йәғни улар шыта башлағас, бөртөктө яровизация процесе башлана. Был процесс дөрөҫ үтһен өсөн түбәндәге талаптарҙы аныҡ үтәргә кәрәк.

Һуңлап өлгөрөүсе бойҙайҙар орлоғо еүешләнеүҙән һуң, уларҙың 3 — 5 процентын ҙә күп булмаған өлөшө шыта башлауына өлгөшергә кәрәк. Орлоктар шыта башлағас та, өйөмдәге температура тәүлек буйынса 10 — 12 градус йылылыҡтан 2 — 5 градуска тиклем (өлләтеү, әйләндергеләү юлдары аша) түбән төшөрөлә.

Һоло һәм арпа орлоктары һуңғы тапҡыр еүешләндерелеүҙән һуң, 10 — 12 градус йылылыҡта 15 — 20 сәғәт буйына тотола. Бынан һуң, 3 процент орлоктары бөрөнләп өлгөрөүен көтеп торманай, өйөмдәге температура 2 — 5 градуска тиклем түбән төшөрөлә. Быға өйөмдә йоҡартыш өйөү, бинаны өлләтеү, өйөмдә әйләндергелән тороу юлы аша өлгөшөлә.

Бойҙай, һоло һәм арпа орлоктарының өйөм эсендәге 2 — 3 градус температураһы 10 — 14 көн буйына тотола. Шунан да йылы температура булдырыу ярамай. Ошо температурала 10 — 14 көн тотолған һуңлап өлгөрөүсе ҡаты бойҙай, һоло һәм арпа орлоктарын баҫыуға сығарын сәсергә мөмкин. Ләкин ер сәсеүгә өлгөрмәһә, яровизация срогы (10 — 14 көн) үтеп етмәгән булһа, орлоктарҙы сығарын сәсеү менән һуңлау ярамай.

Помшаҡ бойҙайҙар түбәндәгеса яровойлаштырылалар: өсөнсө тапҡыр еүешләндерелгәс, орлоҡ өйөмөнән эсендәге температура 10 градуска тиклем түбән төшөрөлә һәм ошо йылылыҡта 5 — 7 көн тотола. Был ваҡыт эсендә температураның 15 градустан юғары күтәрелмәүен, 8 градустан түбән төшмәүен бик ныҡ күҙәтергә кәрәк. Ин яҡшы температура 10 — 12 градус булыр. 5 — 7 көндән һуң, орлоктар баҫыуға сығарын сәселәләр.

Яровойлаштырылған орлоктарҙы сығарып сәсеү һуңлаһа (көндәр бозолоп китеү арҡаһында), уларҙы күтәреп бозолоуҙан һаҡлау өсөн орлоҡ өйөмөн таратып төшәргә, бинаны бик ныҡ елләтеп торорға, орлоҡто йыш әйләндергелән торорға кәрәк. Бынан тыш, уларҙы өлгәргестәр аша ла үткәрергә мөмкин.

Яровойлаштырылған орлоктың үлсәүе арта. Ләкин яровойлаштырылған орлоктарҙы ла ябай орлоктарҙың бөртөгө һанындағы норма менән сәсергә кәрәк. Бер гектарға ябай орлоҡ 5 миллион бөртөк итеп сәселә икән, яровойлаштырылған орлоктар ҙа 5 миллион бөртөк итеп сәселергә тейеш.

Агроном В. Гирфанов.

Кадир Даян

ХАҠЛЫҠ ЕҢЕР

Трумэн пираттары, диңгеҙ киҫеп,
Йәбырлайҙылар Корея илена;
Самолеттар, үлем уты һибеп,
Күтәрелде уның күгенә.
Ерҙә, күктә ҡанлы ауыр дөйөшөү,
Аҡҡый ҡан һәм дары еҫтәре.
Дары төтөндәре диңгеҙ үтеп,
Ыҫлай Аҡ йорт тышын, эстәрен.
Бата намә яна, ҡаҙарыла,
Ут эсендә корсек күмере.
Тыныҫ бирмәҫ һатлыҡ пираттарға
Кореяның үтлы күмере.
Ҡорал тотоп, диңгеҙ арыҫланы
Кемдәр килгән Корея ерена,
Унда Уолл-Стриттең йырткыс йәне,
Ҡанлы Трумэн ҡулы күренә.
Төнгө бурҙар йөрөтә талаһа ла,
Хуҙа булып унда ҡала алмай.
Ҡанлы эҙҙән яна ҡыуған сәхә,
Ҡасыр урын эҙләп таба алмай.
Һәм тыныслыҡ һөйгән халҡ ыһанға:
Хаҡлыҡ еңер, хәҡлыҡ юғалмаҫ.
Ялған «ирҡ статуаһы» унда
Палаҡтарҙы ҡанлап тора алмаҫ.

Карам Бакир

ӘСӘ ҺҮҘЕ

Йыйырсыҡтар төштө биттәремә,
Көмәшләнде ҡара сәстәрем,
Тәсем менән ниҙе бик ҡартайҙым,
Ә йәрәгем һаман йәш эле.
Стенала торған рәсемеңә,
Нәҙәгәҙә ҡаран туйҙансы,
Мин ҡарт әсә йәрәк серҙәремде
Һеҙгә һөйләйем, бейек юлбашсы.
Бөркәт кеүек ныс батыр улым
Ҡорбан булды һуғыш яҙында,
Күҙҙәремдең ҡайнар йәше киптә
Уйлай-уйлай улар турында.
Белам, ул йылдарҙа ауырлыҡты
Дәһи, һеҙ күберәк күҙгәгеҙ,
Ләкин хәҡ еңеүгә юл күрһәтеү,
Аҡылдарға өмөт бирҙегеҙ.
О, ҡәҙерле, мәрхәмәтле кеше,
Ил аҡылы, һеҙгә ышанам,
Тормошомдоң ин ҙур тәлмәсы,
Тағы һеҙҙең менән һөйләшәм.
Бөгөн океан арты банкирҙәре
Иҫән тота инйә улыма,
Һәм уйлайҙар быйау кейҙерергә
Яшка күнгән азат ҡулыма.
Изермәйем һис тә тауышымды,
Бөтә донъя халҡы ишетһен,
Һәр бер йәрәк миңен арнеүемде
Үҙ әрнеүе итеп хис итһен.
Хәҙ дошмандар күпме уҡталһа ла
Мәхрүм итә алмаҫ улымдан,
Хеҙмәт аша тапҡан бәхетемде
Тартып ала алмаҫтар ҡулымдан.
Утҡа ташлай алмаҫ трумэндар
Аҡ сәскәлай жарткыҫ көнөмдө,
Һәм ышанам, дәһи, һеҙ бар саҡта
Тыныҫ булырына ләкемдән.

Ауыл хәбәрселәренең һүҙ кәңәшмәләре

Уҡалы районы «Сталин байрағы» һәм «Зауралец» газеталарының редакциялары ауыл хәбәрселәренең һәм стена газеталары редакторҙарының һүҙ кәңәшмәләрен үткәрҙе. Унда 100-ҙән артыҡ кеше ҡатнашты. Кәңәшмәлә ҡатнашыусылар яҙғы сәсеү осорында хәбәрселәрҙең һәм стена газеталарының бурыстары тураһында доклад тыңланылар.

Докладтан һуң кәңәшмәлә ҡатнашыусылар үҙҙәренең эш тәжрибәләре менән уртаҡлаштылар. **М. Хәйбәров.**

...Сталин тупланма средстволарҙы ...менән файҙаланырға, уларҙың тара- ...ын урланыуына юл ҡуймаҫҡа, ...ер генә тине лә әрәм булмаһын ...ик ҡаты экономия режимы үткә- ...йәрәт.

...ын Сталин государство һәм коопе- ...ҙ аппаратын, тауар үткәреү селтәрен ...ын ныҡырға тиклем ныҫҡартыу, ...айтыу һәм ябайлаштырыу кәрәклә- ...ҙағы мәсьәләне бөтә киҫкен- ...менән ҡуйҙы.

...ҙҙство аппаратын арҙанайтыу һәм ...аштырыу өсөн көрәш большевиктар ...ын һәм Совет хөкүмәте тарафынан ...ыҡлыҡ менән көмәлә ашырылыш ...ҙ һәм ғәмәлә ашырыла. Был — ...ҙҙтың эшен яҡшыртырға һәм госу- ...ҙҙо средстволарына экономия яһарға ...ҡланыш биро. СССР Верховный Совете- ...ҙ булыу сессияһында 1951 был өҫөн- ...ҙ тапшырған ваҡытта әйтелгәнсә, без- ...ҡ халҡ хуҙалығында идара эше сығым- ...ына экономия яһау өсөн бөтә мөмкин- ...ҙҙе файҙаланылмаған әле. Күп кенә ...ҙҙҙвалар һәм ведомстволар үҙ ап- ...ҙҙтарының структураһын ябайлашты- ...ҙ өсөн етерлек кәрәшмәйҙәр, штаттарҙа ...ҙ хеҙмәт урындары булдырыуға юл ...ар. Шуға күрә киләсәктә лә аппарат- ...ябайлаштырыу һәм уны тотоуға китә ...ын сығымдарҙы ҡыҫҡартыу эшен ...ы үҙҙәштә дауам иттерергә кәрәк.

...ын Сталин совет кешеләренең хеҙмәтә һәм общественный социа- ...ҙ милкә коммунистик мөнәсәбәттә ...ыуҙың төбөнәлөй. Партия үҙенең ...ын милкте һаҡлау һәм уны ...тыуы өсөн булған көрәшендә иптәш ...ын «...эшселәр һәм крәҫтиәндәр ...ында шундай мораль атмосфера бул- ...ҙырға кәрәк, ул атмосфера урлау мәм- ...ен сығарын ташлаһын, халыҡ бай- ...ын уҡытыусыларын һәм тәүҙырыусы- ...ҙ башҡарыу һәм булыуына мөмкин- ...ҙҙеген...» (Әҫәрҙәр, 8 том, 136 — ...ҙ баттар) тигән күрһәтмәһенән сы-

Партия, иптәш Сталин совет кешеләрен һәр төрле тәүҙырыусылыҡҡа, хуҡаһызлыҡҡа ҡаршы көрәшкә туплай, уларҙы халҡ хуҙалығында бик ныҡлы экономия режиме һаҡлауға өйрәтә.

Беҙҙең кәндәрҙә капиталь төҙөлөштөң күләмы бик ҡәҙ йәйелгән, совет халҡы гигант коммунизм төҙөлөштәре эшенә керешкән, халыҡбыҙҙың экономикаһын һәм культураһын ҡыҫҡа рәүештә артабан күтәреү бурыстарын хәл итә торған бер ваҡытта быларҙы финансировать итеү өсөн бик күп средстволар талап ителә. Беҙҙең илебеҙ был средстволарҙы эске резервтәрҙе, промышленность эсендәге тупланманы файҙаланыу, бик ҡаты экономия режиме үткәреү юлы менән табын килде һәм таба. Хеҙмәтсәндәрҙең уңышлы рәүештә коммунизм төҙөү өсөн өҫтәмә резервтәрҙе максималь рәүештә арттырыу маҡсаты менән кәндән-кән үҫә барыуҫы кәрәше был эштә бик ҙур роль уйнай.

Иптәш Сталин, яһалма пландарға ҡаршы иҫкәртеп, индустриялаштырыуҙы тормошҡа ҡалҡ хуҙалығының, айырым алғанда, ауыл хуҙалығының торошон иҫәпкә алып, булған реаль ресурстарҙы һәм резервтарҙе иҫәпкә алып йәйелдерергә саҡырҙы.

«Беҙҙең промышленность бөтә халҡ хуҙалығы системаһында етәкселе башланғыс булып тора. — тип әйтте иптәш Сталин, — ул халҡ хуҙалығын, шуның эсенә ауыл хуҙалығын да, алға этәрә, алға алып бара. Ул беҙҙең бөтә халҡ хуҙалығын үҙе теҙеп йөгәртен төҙөй, ул, крәҫтиәндәрҙе кооперация аша социалистик төҙөлошҡа ылыҡтырып, ауыл хуҙалығын үҙ артынан алып бара. Ләкин беҙҙең промышленность, әгәр ул ауыл хуҙалығынан айырылмаһа ғына, әгәр ул беҙҙең тупланыу темпынан, беҙҙең харамағыбыҙҙа булған ресурстарҙан һәм резервтәрҙән ситкә китмәһә генә был етәкселе һәм үҙгәртеп төҙөү ролен намыҫ менән үтәй ала» (Әҫәрҙәр, 8 том, 132-се бит).

Шулай итеп, илде индустриялаштырыу политикаһы тотошо менән халҡ хуҙалығын үҫтереүгә һәм, айырым алғанда, ауыл хуҙалығын социалистик нигеҙҙә үҙгәртеп ҡороуға юнәлдерелгәйне. Илде индустриялаштырыу ауыл хуҙалығын коллективлаштереү өсөн ҡүҙәтле техник база тыуҙырыу.

* * *

Иптәш Сталин «Советтар Союзының хуҙалыҡ хәле һәм партияның политикаһы тураһында»ғы докладында, илде социалистик индустриялаштырыу буйынса булған бойоҡ планды тормошҡа ашырыу өсөн индустрия төҙөүселәр ҡалры булдырырға, хуҙалыҡ төҙөлөшө, промышленность буйынса яңы командный кадрҙар әҙерләргә кәрәк, тип күрһәтте.

Граждандар һуғышы осорында партия һәм Совет государствоһы Ленин һәм Сталин етәкселегендә Ҡыҙыл Армияны төҙөү һәм һуғыш алып барыу буйынса яңы командный кадрҙар булдырыуҙар һәм шуның арҡаһында Совет власенең бик күп дошмандарын еңеүгә иреште-ләр. Яңы шарттарҙа, тыныс хуҙалыҡ, социалистик төҙөлөш шарттарында иптәш Сталин партия һәм Совет государствоһы алдына бик яуаплы бурыс ҡуйҙы:

«...Эшселәрҙән һәм совет интеллигенцияһынан, үҙенең ҡымшыһын эшселәр синыфы ҡымшыһы менән бәйләгән һәм беҙҙең менән бергә беҙҙең хуҙалығыбыҙҙың социалистик фундаментын төҙөй торған интеллигенцияның индустрия төҙөүселәренең күп һанлы кадрҙарын булдырырға», тине ул (Әҫәрҙәр, 8 том, 139-сы бит).

Артабан иптәш Сталин партияның һәм государствоның иғтибарын совет халҡ интеллигенцияһын булдырыу бурысына күп тапҡырҙар тупланы. Был тарихи бурыстың хәл итеү юлдарын һәм метоттарын күрһәтте. Иптәш Сталин эшселәрҙән һәм крәҫтиәндәрҙән яңы, халҡ интеллигенцияһын булдырыу һәм тәрбиәләү буйынса киң программа төҙөнө. Был программа еңеүле рәүештә тормошҡа ашырылды. Партия, иптәш Сталин тарафынан үҫтерелгән һәм тәрбиәләнгән совет халҡ интеллигенцияһы социализм төҙөүҙә бик ҙур роль уйнаны һәм хәҙерге көндә лә ул бөтә халҡ менән бердәмлектә коммунизмдың сиктәре асыҡ күренә.

Иптәш Сталин, илебеҙҙе индустриялаштырыуҙың тарихи бурысы СССР эшселәр синыфы үҙенең хеҙмәт һәм политик активлеген күтәргән шартта ғына хәл ителергә мөмкин, тип күрһәтте. Был активлек һуғыштан элекке сталинсе биш йыллыҡтар осорондағы ҡүҙәтле социалистик ярышта бик асыҡ булып сағылды, был социалистик ярыш, иптәш Сталин әйткәнсә, беҙҙең төҙөлөшебеҙҙең коммунистик методы булып тора.

Эшселәр синыфының, колхозлы крәҫтиәндәрҙең һәм совет интеллигенцияһының хеҙмәт һәм политик активлеге коммунистик төҙөлөштөң һуғыштан һуңғы осорында бөтә халҡтың ысын социалистик ярышына әүерелде. Хеҙмәт етештереүселәрен күтәреү, сыйыу материал, ягыулыҡ, электр энергияһына экономия яһау өсөн, продукция сифатын яҡшыртыу, оборот средстволарының әйләнешен тиҙләтеү өсөн көрәш хуҙалыҡ төҙөлөшебеҙҙең пландарын уңышлы үтәү өсөн бик ҙур өҫтәмә резервтар аса.

Иптәш Сталин үҙенең докладында социализмдың дошмандарына, Совет власенең төп нигеҙен — эшселәрҙең крәҫтиәндар менән союзын әҙерләү маташҡан дошмандарға аяуһыҙ отпор бирҙе. Иптәш Сталин капитализмдың кире ҡайтарырға тырышыусы троцкиселәрҙе, зиновьевселәрҙе — империалистар үҙҙәренең колонияларында үткәрә торған политиканы крәҫтиәндәргә ҡарата үткәрергә тәкдим иткән был дошмандарҙы — фаш итте.

Иптәш Сталин, эшселәр менән крәҫтиәндәрҙең союзы — *пролетариат диктатураһының нигеҙе, а пролетариаттың ныҡлы диктатураһынан башҡа бер генә бурыстың да уңышлы хәл ителеүе мөмкин түгел, тиған ленинсе положениене партия бер генә минутҡа ла онота алмай, тип айырыуса ныҡ әйтте.* Шуға күрә эшселәрҙең крәҫтиәндәр менән союзын йомшартмаҫҡа, а киҫәйтә барырға кәрәк. Иптәш Сталин былай тип күрһәтте: большевиктар партияһы төлөһө коммунизмдың сиктәре асыҡ күренеүе менән, ә ул эшселәр менән крәҫтиәндәрҙең шундай союзын яҡлай, унда өтәкселек роле коммунизм өсөн ин революцион һәм сыныҡҡан көрәшсе булған эшселәр синыфы ҡулында булһын.

Эшселәр синыфының активлеген күтәреү һәм эшселәрҙең крәҫтиәндәр менән союзын нығытыу өсөн ғи иптәш Сталин, большевиктар партияһын активләштереррға һәм уның сафтарының берҙәмлеген нығытырға кәрәк.

Большевиктар партияһы членларенен активлеген кәсәйтеү өсөн нығылған юл — ул партия эсендәге демократияны йәйелдереү. Иптәш Сталин партия эсендәге демократияны әҙмә-әҙлекле һәм тыйыу рәүештә үткәрергә, партиябыҙҙың эшмәкәр активлеген күтәреп барырға, уларҙы социалистик төҙөлөштөң төп мәсьәләләренен тикшереүгә ылыҡтырырға, уларҙы партия ҡарарҙарының дөрөҫлөгөнә ышанырырға саҡырҙы. Партия эсендәге демократия, — ти иптәш Сталин, — партия массаларының активлеген күтәреү һәм партияның берҙәмлеген нығытыу, партияла аңлы пролетар дисциплинаны нығытыу ул.

Большевиктар партияһының кәсә — уның дөрөҫ политикаһында һәм уның сафтарының берҙәмлегендә. Бер әлек ни менән кәсле икән, — тине иптәш Сталин, — һәм хәҙер беҙ ни менән кәсләбеҙ? Дөрөҫ политика менән һәм сафтарыбыҙҙың берҙәмлеге менән» (Әҫәрҙәр, 8 том, 146-сы бит).

Үҙ сафтарының монолитлеге һәм халҡ массаларына ҡәтә этәкселек итә белеүе менән кәсле булған һәм илебеҙҙе индустриялаштырыуҙың ленинсе-сталинсе *политикаһы менән тормошҡа ашырған* большевиктар партияһы эшселәр синыфын һәм хеҙмәтсән крәҫтиәндәрҙе алдынғы индустрия эсен, Тыуған илебеҙҙең быуаттар буйына киләсәк артталығын бөтөрөү эсен фидакәр көрәшкә туплаһы. Социалистик индустриялаштырыу СССР хеҙмәтсәнәренен көрәш байрағына әйләнде. Социалистик индустриялаштырыу идеаһы, массаларҙа әйә булып, бик ҙур кеҫ булып эҙерелеп, бөтә совет халҡының быраса күрәлмәгән хеҙмәт батырлыҡтарына, быраса күрәлмәгән хеҙмәт героизмена күтәрҙе.

* * *

Социалистик индустриялаштырыуҙың уңыштары партияға, власть нығыһын алғандан һуң ин ауыр булған бурысты — ауыл хуҙалығын коллективлаштереү һәм кулактарҙы синыф булыу яғынан бөтөрөү бурысын алға ҡуйырға һәм уңышлы хәл итергә мөмкинлек бирҙеләр. Бының менән бик тәрән революцион боролош, общественный ҡәкә сифаттағы хәленән яңы сифаттағы хәленә күсереш яһалды.

Илебеҙҙә социалистик төҙөлөштөң еңеүе — илде индустриялаштырыу һәм ауыл хуҙалығын коллективлаштереүҙең ленинсе-сталинсе политикаһының бөйөк тантанаһы ул. Ахыллы һәм алдан күреүсән был политика совет халҡына шуны төбмин итте: совет халҡы Бөйөк Ватан һуғышы фронттарында бөтә донъя әһәмиәтендәге тарихи еңеүҙәргә иреште һәм хәҙер тыныс, коммунистик төҙөлөш фронтында ошондай ук еңеүҙәргә иреште бара.

Илде индустриялаштырыу һәм ауыл хуҙалығын социалистик н

Сәсеү орлоҡтарына иғтибарһыҙ ҡараш

«Бүләк» колхозы Аҡҡош районының орлоҡсолоҡ хуҙалығы булып иҫәпләнә. Әрәләтелгәндәй һуң уның сәсеүлек майҙаны 1400 гектар тәшкил итә. Бөтә был майҙандағы сәсеүлектәр районның колхоздары өсөн сортлы орлоҡтар етештерергә тейеш.

Ҡыҙғанысҡа ҡаршы, «Бүләк» колхозы быйыл үҙен сортлы орлоҡ менән тәьмин итмәгән. Бөтә сәсеүлек майҙандарын ҡаплау өсөн 317 центнер бойҙай, 136 центнер һоло, 56 центнер ҡара бойҙай, 45 центнер борсаҡ, 7 центнер тары, 14 центнер вика, 2,25 центнер чумиза һәм башҡа күп төрлө культуралар орлоғо етешмәй.

Колхозда хатта тупланған орлоҡтар за сәсеү кондицияһына еткерелмәгән. Улар насар һаҡланалар. Келәттәргә ҡар һыуҙары үтеп, улар орлоҡтарҙы боҙа башлағандар.

Бойҙай орлоғо төҙөгә тапҡыр тикшереүҙә 70—80 процент, борсаҡ, арпа һәм башҡа культуралар ни бары 68—70 процент сығышлы булды. Шулай булһа ла, насар сығышлы орлоҡтарҙы алыштырыу сараһы күрелмәй.

— Беренсе анализдан һуң ҡайһы бер культураларҙы елгәреү, тәзәртыу, киптереү юлы менән сәсеү кондицияһына еткертәйнек, — ти агроном ингә Шиһапова. — Ләкин уларҙың сығышын тикшереү насар тора. Икенсе ай инде орлоҡ лабораторияһы эуап бирмәй.

Орлоҡ лабораторияһы мәҙирә ингә Кәшсеванан ошондай һүҙҙәр ишетергә мөмкин:

— Һеҙ районда яңғыҙ ғына түгел, ә лаборатория бер генә. Өлгәреп булмай, — ти ул.

Район ауыл хуҙалығы бүлеге етешмәгән орлоҡтарҙы туплау өсөн был колхозға ссуда биргән. Ләкин колхоз председателе ингә Сафиев уны ташытыу сараһын күрмәй.

— Эшсе һәм тартыу көстәре етешмәй, — ти ул.

Келәттәге орлоҡтарҙың күбеһе ҡыйлы, лымлы. Гоголев системалы сушилка булһа ла, орлоҡтарҙы киптереү ойошторолмаған. Хәҙер орлоҡтарҙың ҡыҙып боҙолоу фактлары ла бар.

Аҡҡош районының байтаҡ колхоздарында ла ошондай хәл. Район буйынса 10 мең центнер самаһы орлоҡ етешмәй. Сәсеүгә башларға һанаулы ғына көндәр ҡалды. Ләкин Аҡҡошта сәсеү орлоғо тураһында ысын хәстәрлек юҡ.

Ғ. Сафиев, И. Шәйхетдинов — ауыл советы депутаттары, **Ә. Васбиев** — агротехник, **Ә. Киреев** — «Ҡызыл Башҡортостан» газетаһының үҙ хәбәрсеһе.

Тракторҙар һаман да мастерскойҙа ултыралар

Ошо көндәрҙә Стәрлетамаҡ районының МТС-тарында яҙғы сәсеүгә әҙерлекте тикшереү уҡәреллде.

Тикшереү һөҙөмтәһендә Услы һом Стәрлетамаҡ МТС-тарында сәсеүгә әҙерлектә серьез етешһеҙлектәр асылды. Услы МТС-ында әле булһа 2 трактор, Стәрлетамаҡ МТС-ында 10 трактор мастерскойҙа ултыралар. Ремонттан сығарылған тракторҙарҙың да сифаты насар. Комиссия күп кенә машиналарҙа дефекттар тапты. Тракторҙарҙа рулдәрҙе дөрөҫ көйләмәү, гүсеницаларҙың башмаҡтары етмәү кеүек серьез етешһеҙлектәр бар.

Был МТС директорҙары Розанов һәм Ромов интәлтәрҙең ремонтты контролировать итмәүҙәре һәм ремонттың сифатына иғтибар бирмәүҙәренең һөҙөмтәһе булып тора.

МТС-тарҙың партия ойошмалары механизаторҙарҙың алдынғы тәжрибәләрен популярләштереү менән шөғөлләнмәйҙәр, механизаторҙар араһында резервтарҙе тулыһынса файҙаланыу өсөн социалистик ярыш ойошторолмаған. Хатта механизаторҙар Иван Бунеевтең патриотик башланғысы тураһында бер нәмә лә белмәйҙәр. Был хәл МТС-тарҙа политик-массовый эштең насар ҡуйылыуын күрһәтә.

Был МТС-тар тағылма инвентарҙарҙе ремонтлауҙы ла һуҙалар. Услы МТС-ында 5 һабан, 6 культиватор, 4 сәскес әле булһа ремонтланмаған. Ә ремонтланған һабандарҙың күбеһенең предлужниктәре юҡ.

Машина-трактор станциялары колхоздар менән договор төҙөүҙе әле булһа тамамламағандар.

А. Клементьев.

Балтаҫ МТС-ы яҙғы сәсеүгә әҙерлекһеҙ килә

Балтаҫ. (Телеграф аша, үҙ хәбәрсебеҙҙән). Яҙғы баҫыу эштәрен яҡшы сифатлы итеп үткәрергә әҙерлектә райондың колхоздары уңышлы эшләйҙәр. Ләкин Балтаҫ МТС-ы был әҙерлекте өҙөп. МТС-та 85 тракторҙың 76-һы ғына ремонттан сығарылған. Уларҙың да тик 46-һы ғына колхоздарға ебәрелгән.

Баҫыу эштәре башланып, ә күпселек трактористар МТС-та йөрөйҙәр. Трактор бригадалары өсөн баҫыу стандары һәм вагончиктар булдырылмаған. Шулай булһа ла:

— Бөтә бригадаларҙа ла вагончиктар бар, — ти ышаныҫлырыҡта теләй МТС директоры иптәш Ғафуров.

Балтаҫ МТС-ында яҙғы эш осорона 4648 центнер яғыулыҡ һәм майлау материалдары талон ителәр. Ләкин уларҙың 1925 центнеры генә ташылып күйылған. «Победа», «Октябрь» һәм «1 Май» колхоздарында бер килограмм да яғыулыҡ һәм майлау материалдары әҙерланмаған.

Колхоз автомашина менән бүләкләнде

Күгәрсен районы Ленин исемендәге артель члендәре (председателе иптәш Төхфәтуллин) 1950 йылда общественный малсылыҡты үҫтереүҙән государство планын срогынан алда үтәнеләр. Шуның өсөн СССР Ауыл хуҙалығы министерствоһы колхозды йәк автомашинаһы менән бүләкләне.

Райондың колхоз фермаларында бөтәһе 994 кеше эшләй. Шуларҙан 112 кеше 1950 йылда общественный малсылыҡты үҫтереүҙә, малсылыҡтың продукт биреүсәнлеген күтәреүҙә тырыш хеҙмәт менән, яҡшы уңышлыҡтарға өлгәшкәндәре өсөн өҫтәмә хеҙмәт хаҡы алдылар. Уларға өҫтәмә түләү тәртибенда 91 баш вәк мал, 11 баш быҙау, 5106 килограмм иген һәм малсылыҡ продуктары бирелде.

Х. Дәүләтшин.

Дүрт держава сит ил эштәре министрҙәре урынбаҫарҙарының әҙерлек кәңәшмәһе

ПАРИЖ, 9 апрель. (ТАСС-тың махсус хәбәрсеһе). Бөгөн СССР, АҠШ, Великобритания һәм Франция сит ил эштәре министрҙәренең урынбаҫарҙары үҙҙәренең 26-сы ултырыштарына йыйналдылар. Великобритания вәкиле Дэвис председателлек итте.

Элекке ултырыштарҙағы кеүек, бөгөн дә 4 апрелдә СССР делегацияһы тарафынан индерелгән көн тәртибенең беренсе пункты проекты тураһында бәхәс барҙы. Быһан алек хәбәр ителгәнсә, был проекттың үҙ-ара килешеү нигеҙендә бер фекергә килеү өсөн юл асыуын хатта Франция ның үҙ матбуғаты ла таныҡа мәжбүр булды. Ләкин, был проектка АҠШ, Великобритания һәм Франция делегацияларының ҡаршы уларҙың кәңәшмәлә ҡатнашыусы бөтә делегацияларының килешеүгә өлгәшеүен ҡатмарлаштырырға бөтә саралар менән ынтылғанлығын асыҡ күрһәтте. Өс держава вәкилдәренең Совет тәҡдиме тураһындағы сығыштары уларҙың үҙ линияларын үткереүҙә дауам итәнлектәрен иҫбат итә. Ул линия кәңәшмәнең башынан уҡ билдәле булып, ике төп проблеманы — Германияны демилитаризациялау һәм дүрт держава ҡоралды көстәрен кәметеү проблемаларын ҡарауҙы юҡҡа сығарыу маҡсатын күҙҙә тота. Кәңәшмәнең тәүге көнәрендә Джессеп, Дэвис һәм Пароди был линияны асыҡтан-асыҡ алып барып, Германияны демилитаризациялау һәм дүрт державаның ҡоралланыуын һәм

Бөтә илдәрҙең пролетарийҙәре, берләшегеҙ!

КЫЗЫЛ БАШҠОРТОСТАН

ВКП(б)-ның Башҡортостан Өлкә һәм Өфө ҡала комитеттәре, Башҡорт АССР-ы Верховный Совете һәм хеҙмәтсәндәр депутаттарының Өфө ҡала Совете органы.

32-СЕ ЙЫЛ СЫҒА.

1951 йыл
№ 73 (8790)
14
АПРЕЛЬ
шәмбе

ҲАҠЫ 20 тин

БӨГӨНГӨ НОМЕРҘӘ:

БАШҠОРТ АССР-ы МИНИСТРҘӘР СОВЕТЕНДӘ ҺӘМ ВКП(б) ӨЛКӘ КОМИТЕТЕНДӘ. Башҡортостанда урман һәм баҡса ағастары ултыртыу буйынса ун көнлөк үткәреү тураһында (1-се бит).

Ә. Сафиуллин. — Ағас ултыртыу планын арттырып үтәйәсәкбеҙ (1-се бит).

Г. Денисенко. — Академик Лысенко методы буйынса (1-се бит).

«ВКП(б) ТАРИХЫНЫҢ ҚЫҪҚАСА КУРСЫН» ӨЙРӘНЕҮСЕЛӘРГӘ ЯРҘАМҒА. Д. Фәкләсев. — Питәш Сталинден «Советтар Союзының Бөйөк Ватан һуғышы тураһында» тигән китабы (2-се бит).

ПАРТИЯ ТОРМОШО. Илгә күберәк металл бирәү өсөн көрәш — Белорет коммунистарының намыҫ эше (2-се бит).

ЭКОНОМИК ТЕМАҒА. С. Мәүлитов. — Баҫыусылыҡ бригадаларындағы бөтә резервтарҙе файҙаланайыҡ (3-сө бит).

СПЕЦИАЛИСТ КӘҢӘШТӘРЕ. Е. Носиков. — Ужымдарҙы өҫтәмә азыҡландырыу һәм тырматыу (3-сө бит).

А. Әхмәров. — Картоф орлоғон яровойлаштырыу (3-сө бит).

РЕДАКЦИЯҒА ХАТТАР. Х. Иҫәпов. — Общественный маҫылыҡҡа иғтибар бирмәйҙәр (3-сө бит).

В. Бартеньев. — Ни өсөн механизм файҙаланылмай (3-сө бит).

Е. Сальников. — Быуаға балыҡ ҡорсағы (4-сө бит).

ФЕЛЬЕТОН. М. Шуганов. — Фанер тактаға эргәһендә (4-сө бит).

Корейлағы вәҡиғалар (4-сө бит).

УРМАН ПОЛОСАЛАРЫ УЛТЫРТЫУҘЫ АГРОТЕХНИК СРОКТА ҮТКӘРӘЙЕК!

Тәбиғәттә ҙәғәртеп ҡороуҙың сталинсе планы буйынса билдәләнгән бөйөк эштәр инде иҫәнсе йыл тормошҡа ашырыла. Республикабыҙҙа баҫыу һаҡлаусы урман полосалары ағастары ултыртыуҙың 1949—1950 йылғы пландары 118 процентҡа үтәлде. Академик Т. Д. Лысенко методы буйынса имән сәтләүектәрен ояла ултыртылған урман полосалары ҡыҫна ла көҙөр 4 мең 572 гектар тәшкил итә. Былтыр көҙ үткәрелгән тикшереүҙәр бөтә урындарҙа ла сәселгән ағастарҙың 91 процентҡа үҫеп ҡалғанын күрһәттеләр.

Республикабыҙҙың колхоздары һәм совхоздары баҫыу һаҡлаусы урман полосаларының ауыл хужалығы культуралары урожайлығына ыңғай йоғонто яһауын хәҙер практикала күрҙылар. Бүләк районының «Сыртлан» колхозы бөтә баҫыуҙарҙы урман полосалары менән әйләндереп алыуға һәм үлән баҫыулы сәсеү әйләнештәрен үҙләштереүгә өлгәшеүе һөҙөмтәһендә былтыр зур майҙандарҙа юғары урожай алды. Учалы районы «Урал» колхозы 125 гектарҙың һәр гектарынан 25-әр центнер урожай алыуға өлгәште.

Баҫыу һаҡлаусы урман полосалары ағастарын үҫтереүҙә хәҙер бай тәжрибәләр бар. Бөрө, Яңаүыл, Дүртөйлө, Бәндә һәм башҡа районҙарҙың колхоздары, Шемәк, Дәүләкән, Стәрлетамаҡ, Ҡаҙанғол совхоздары, Бәләбәй, Иглин, Дыуан, Тирлән лесхоздары ағас ултыртыу пландарын йыл һайын арттырып үтәйҙәр.

Башҡортостанда хәҙер яҙғы ағас ултыртыу осоро башланды. Яҙ иртә килгән районҙарҙа был эш кәм йәйелдереләр. Хәйбулла районы колхоздары баҫыу һаҡлаусы ағастар ултыртыу өсөн көҙгөн тупраҡ ҡалдырылған майҙандарҙы тырмалауҙы тамамланылар. «Красная звезда», «Красное знамя» һәм Калинин исемендәге ауыл хужалығы артелдәре баҫыу эштәренең тәүге кәнәрендә үк 26 гектар майҙанда ағас ултырттылар.

Быйыл ағас ултыртыу майҙандарының күләме былтырғыһынан ҡарағанда зур. Колхоздарҙа 11 мең гектар, совхоздарҙа 1 мең 400, лесхоздарҙа 17 мең 300 гектар майҙанда ағас ултыртырлығы тейеш. Шулай уҡ бөтә урындарҙа элек ултыртылған урман полосаларын тулыландырырға кәрәк. Быйан тыш, көҙ һәм аллағы йылда ағас ултыртыу өсөн һәр ерҙәрҙе һөрөп ҡалдырыу талап ителә.

Колхоздарҙы әҙерләтеү айҡанлы сәсеү әйләнештәрен баҫыуҙары, бригадаларҙың участкалары ҙурайтылды, территориялар тәйәнән ойоштороҙо. Был хәл баҫыу һаҡлаусы урман полосаларын урыналаштырыу буйынса ла үҙгәрештәр үткәреүҙе талап итә.

Колхоздарҙы әҙерләтеү һөҙөмтәһенә шулай уҡ ағас ултыртыу өсөн былтыр көҙ тунға һөрелгән махсус ерҙәр дөйөм сәсеүлек майҙандарына ҡушылды һәм быйыл ағастарҙы быға был дөйөм майҙандарҙағы тупраҡта ултыртырға кәрәк. Былтай майҙан 4000 гектар тәшкил итә. Ағас ултыртыуҙан элек бөтә был майҙанды яңынан тәрәнәйтеп эшкәртеү талап ителә.

Башҡортостанда быйыл бөтәһе 33 мең гектар майҙанда ағас ултыртыу өсөн бик күп ултыртыу материалдары талап ителә. Был эшкә нык иғтибар иткән урындарҙа колхоз һәм совхоз ағас үҫтереү питомниктәре уңышлы эшләйҙәр һәм үҙҙәрен ултыртыу материалдары менән тулылығынса тәьмин итәләр.

Республикала быйыл яҙ ултыртыу өсөн тағы ла 66 миллион төп үҫентә ағастар талап ителә. Хәҙер, урман полосалары майҙандарында тупраҡты әҙерләүҙе алып барыу менән бер үк ваҡытта, колхоз-ара һәм совхоз-ара питомниктәрҙән ултыртыу материалдары ташыуҙы ойоштороргә кәрәк.

Башҡорт АССР-ы Министрҙәр Советы һәм ВКП(б) Өлкә Комитеты бюроһының ҡарары менән республикала баҫыу һаҡлаусы урман полосалары ағастары ултыртыу буйынса 20 апрелдән алып 30 апрелгә тиклем ун көнлөк иҫәлә. Ошо ваҡыт эсендә һәр бер колхозда, совхозда һәм лесхозда ағас ултыртыуҙың йыллыҡ планын тулыһынса үтәү өсөн көрөш ойоштороргә кәрәк. Был маҡсатта ағас үҫтереүсе звенолар һәм бригадалар өсөн бөтә эш шарттарын тәьмин итеү менән бергә, уларға ярҙамға өҫтәмә эшсе көстәре бирәтелергә, урмандарҙан ултыртыу материалдары әҙерләү өсөн мәктәп балалары һәм пионерҙәр ылыҡтырылырға тейеш. Тупраҡ эшкәртеүҙә, ағас ултыртыуҙа һәм ағас орлоктары сәсеүҙә ЛЗС-тарҙың һәм МТС-тарҙың машина техникаһын тулы ҡеүәтендә файҙаланыуҙы тәьмин итергә кәрәк.

Ағас ултыртыуҙа агротехника талаптарына, баҫыу һаҡлаусы урман полосалары төҙөүҙең конструкцияһына, ағастарҙың токомона нык иғтибар итергә тейеш. Ауыл хужалығы специалистары— агролесомелиораторҙар, агрономдар, агротехниктар был өлкәлә колхоздарға практик ярҙам күрһәтергә бурыслылар. Район ауыл хужалығы бүлектәренән, МТС һәм ЛЗС директорҙарынан, колхоз һәм совхоз етәкселәренән яңы ағас ултыртыу планын үтәү һәм арттырып үтәү өсөн бөтә сараларҙы күрәү талап ителә. Урындарҙағы партия, совет ойошмалары ағас ултыртыуҙың уңай уң көнлөгө айҡанлы май алды социалистик ярышын ойоштороу буйынса массовый-аңлатыу эштәрен кин йәйелдерергә тейештәр.

Башҡорт АССР-ы Министрҙәр Советендә һәм

ВКП(б) Өлкә Комитетендә

Башҡортостанда урман һәм баҡса ағастары ултыртыу буйынса ун көнлөк үткәреү тураһында

Башҡорт АССР-ы Министрҙәр Советы һәм ВКП(б) Өлкә Комитеты бюроһы, баҫыу һаҡлаусы урман полосаларын ултыртыу, ағас орлоктары сәсеү, сокорлоктарҙа, үҫентектәрҙә ағастар ултыртыу, баҡсалар булдырыу һәм элек ултыртылған бөтә урындарҙы тулыландырыу һәм өлгөгә баҫтырыу буйынса йыллыҡ планды яҙғы осорҙа үтәү, шулай уҡ ағас үҫтереү питомниктәре булдырыу буйынса государство һәм колхоз питомниктәре булдырыу, МТС, совхоз, мәктәп, больница усадьбаларын һәм ауылдарҙы йәшәлдереү мәсьәләһенә ошо йылдың 20 апреленән 30 апреленә тиклемге осорҙа Башҡортостанда урман һәм баҡса ағастары ултыртыу ун көнлөгө үткәрергә ҡарар итәләр.

Башҡорт АССР-ы Министрҙәр Советы һәм ВКП(б) Өлкә Комитеты бюроһының район һәм ҡала Советтәре исполкомдарын, ВКП(б)-ның район һәм ҡала комитеттәрен был ун көнлөктә баҫыуҙарҙа, сокорлоктарҙа, үҫентектәрҙә ағас ултыртыу һәм ағас орлоктары сәсеү, элек ултыртылған урындарҙы яңы ағастар менән тулыландырыу һәм аяҡҡа баҫтырыу, баҡсалар, государство һәм колхоз ағас үҫтереү питомниктәре булдырыу буйынса бөтә колхоз, совхоз, лесхоз һәм ағас үҫтереү питомниктәренең планҙарын үтәүҙе тәьмин итергә, шулай уҡ ҡалаларҙа, эшселәр поселкаларында, район үҙәктәрендә, совхоз, МТС, мәктәп, больница усадьбаларында һәм колхозсыларҙың, эшселәрҙең, хеҙмәткәрҙәрҙең усадьбаларында массовый рәүештә декоратив һәм емеш-еләк ағастары ултыртыуҙы ойоштороргә мәжбүр итте.

Быйыл ағас ултыртыу эштәре юғары агротехник кимәлдә үткәрелергә тейеш.

Башҡорт АССР-ы Ауыл хужалығы министерствоһына, совхоздар трестарына, урман хужалығы управленияһына һәм уларҙың урындағы органдарына, район Совет исполкомдарына, ВКП(б) райкомдарына түбәндәгеләрҙе эшләргә йәмәғәтселектә: улар үҙҙәре өсөн бүленгән имән сәтләүектәрен һәм башҡа ағас орлоктарын, ултыртыу материалдарын һис кисекмәҫтән ташып алырға, массовый рәүешто урмандарҙа имән сәтләүектәре йыйнарға һәм йәш ағас үҫентеләре ҡазып өҙелгәндәргә — бөтә был эштәрҙе ойоштороу менән яны урман полосаларын булдырыу һәм иҫкеләрен тулыландырыу буйынса йыллыҡ пландың үтәлеүен тәьмин итергә тейештәр.

Башҡорт АССР-ы Министрҙәр Советы һәм ВКП(б) Өлкә Комитеты бюроһы ВЛКСМ Өлкә Комитетын (инструктор Саяпова), Башпрофсоветты (инструктор Уланде), Мәғариф министерствоһын (инструктор Әлибаева) түбәндәгеләрҙе эшләргә мәжбүр итте: колхоздарҙа ултыртыу материалдары әҙерләүҙе, шулай уҡ усадьбаларҙы һәм халыҡ йәшәй торған пункттарҙы йәшәлдереүҙе практик ярҙам күрһәтеү өсөн комсомолдарҙың, профсоюз һәм пионер ойошмаларының, институт, техникум һәм мәктәп уҡыусыларының активын ҡатнашыуҙарын тәьмин итергә.

Ағас ултыртыу планын арттырып үтәйәсәкбеҙ

Тәбиғәттә ҙәғәртеп ҡороуҙың сталинсе планын тормошҡа ашырыуҙың мөһим бер тармағы — колхоз баҫыуҙарында урман полосалары булдырыу. Беҙҙең колхозда был эшкә ныҡлы иғтибар ителә. Колхозда махсус бригада баҫыу һаҡлаусы урман полосалары үҫтереү эше менән шөғөлләнә. Мин ошо бригадаға етәкселәк итәм.

Ағас үҫтереү ҙур эш түгел. Ул йылдар буйына ныҡышмалы эшләүҙе талап итә. Беҙҙең бригада 1949 йылда 3 гектар һәм 1950 йылда 6,5 гектар майҙанда ағас ултыртты. Ултыртылған ағастар 92 — 99 процентҡа үҫеп ҡалдылар. Тәүге йылдарҙа ултыртылған ағастарҙың озонлоктары хәҙер инде 2 — 3 метрға етә.

Урман полосаһы яҡшы токомло ағастарҙан торорға тейеш. Беҙ быға нык иғтибар итәбеҙ. Шуға күрә беҙҙең урман полосаларында үҫтерелгән ағастар араһында талғын һәм имән ағастары күпселек алғын тора. Беҙ имәнде академик Т. Д. Лысенко методы буйынса үҫтерәбеҙ. Имән сәтләүектәре оялап ултыртыла. 1950 йылда ошо рәүештә ултыртылған имәндәр хәҙер 10 — 15 сантиметрға етте.

Беҙҙең колхоз хәҙер әрселәтелгән хужалыҡтарҙың тора. 1950 йылдың көҙөндә «Яңы йорт», «Ағыҙ» колхоздары берләште. Әрселәтелгән колхозлың баҡсасылыҡ бригадаһына етәкселек эше миңә тапшырылды.

Беҙҙең колхоз баҡсаһы Яңырыу ауылы яныңда, Ҡыяуыҡ йылғаһы ярында урынлашҡан. Баҡсабыҙҙа 2,3 гектар алма ағастары, 2,5 гектар ер еләктәре, 2,5 гектар ҡурай еләктәре һәм башҡалар үҫтерелә. Шулай уҡ 1,5 гектар майҙанда питомнигебеҙ бар.

1950 йылда емеш-еләк баҡсаһынан 26 мең һум доход алынды. Ер еләгенең һәр гектарынан 12-шәр центнер урожай алынды.

Быйыл бригада колхозға 40 мең һум доход килтерергә һүҙ бирҙе.

Баҡса майҙаны быйыл киңәйтелә. 1951 йылда яңынан бер гектар крыжовник, 2 гектар алма, 0,5 гектар ҡурай еләге, 0,5 гектар ер еләге ултыртыла. 10 мең төп алма ағасы ашландырыла. Шулай уҡ быйыл виноград үҫентеләре лә ултыртыласаҡ.

Ф. Камалов,

Мәкәр районы Киров исемендәге колхоздың емеш-еләк баҡсаһы бригадире.

Академик Лысенко методы буйынса

Күгәрсен районы колхоздары баҫыу һаҡлаусы урман полосалары үҫтереү буйынса ҙур ҡыҙыҡ эштәр башҡарҙылар. Алдынғы ауыл хужалығы артелдәренән Ленин һәм Сталин исемендәге колхоз члендәре ҡоролоҡҡа ҡаршы көрәш сараларының государство планын 1952 йылда тулыһынса тормошҡа ашырыу өсөн көрәшәләр.

Сталин исемендәге колхозда хәҙер 42 гектар майҙанда урман полосалары үҫтерелә. Унда ултыртылған үҫентеләрҙең үҫешләүе 97 — 98 процентҡа етә. Ағастар 27 — 30 сантиметр тәрәнлегендә һөрелгән ҡара пар еренә ултыртылды. Быйан тыш үҫентеләр дүрт тапҡыр уталды. Урман полосаларын тәрбиәләүҙә колхоздың махсус бригадаһы эшләй. 18 кешенән торған был бригада менән тәжрибәле колхозсы инструктор Хәлитов етәкселек итә.

Инструктор Хәлитов бригадаһы быйыл яҙ ағас ултыртыуға өлгәләү әҙерлә̆нде. Колхоздың питомнигында 800 мең самаһы үҫентә үҫтерелде. 1500 килограмм имән сәтләүеге академик Лысенко методы буйынса махсус сокорҙа баҡланды. Бригада бөтә кәрәк эш коралдары менән тәьмин ителде. Был бригада члендәре ағас ултыртыу техникаһының нигеҙҙәрен өйрәнделәр.

Колхоз правлениеһе яҙ ағас ултыртыу эштәренең планын төҙөнө. Унда каралғанынса, быйыл имән академик Лысенко методы буйынса оялап ултыртыла. 15 гектар майҙанда ағас ултыртыу эше 5—6 көн эсендә тамамланырға тейешле. Был майҙанда бригада члендәренең көсө менән кар һыуы тотолдо.

Ленин исемендәге колхозда ла ағас ултыртыуға яҡшы әҙерлә̆нделәр. Колхозсы Яксанов етәкселегендәге бригада ағас ултыртыу өсөн тупраҡ әҙерләү эшенә башланы. Баҫыу һаҡлаусы урман полосаларын ултыртыу һәм өлгөлө үҫтереү эштәрен үткәреү буйынса был ике колхоздың бригадалары үҙ-ара ярышын эшләйҙәр.

Быйыл яҙ район колхоздарында 270 гектар майҙанда урман полосалары ултыртыласаҡ.

Г. Денисенко,

Күгәрсен районы ауыл хужалығы бүлегенең өлкән агролесомелиораторы.

Баҫыу эштәре көндәлеге

БАҪЫУ ЭШТӘРЕ УҢЫШЛЫ БАРА

Аскар. (Телефон аша). Өйөлә̆ле районында быйыл яҙ үткән йылға ҡарағанда иртәрәк килде. Баҫыуҙар ҡарҙан асылыу менән райондың ялан өлөшө колхоздары баҫыуға сыҡтылар. Районда баҫыу эштәрен беренсе булып, «Путь к коммунизму» колхозы 1000 гектар, Ленин һәм Сталин исемендәге колхоздар 900-әр гектар, Шәймөратов исемендәге колхоз 535 гектар майҙанда тупраҡ һөрәлгән ерҙәрҙе тырматтылар. Районда 453 гектар ужым өҫтәмә азыҡландырылды. Колхоздарҙа баҫыуҙарға урынлағы ашламалар сығарҙылар. Тик һуңғы 5 көн эсенда гена 10 тонна тирес, 2740 центнер көл, 200 центнер көш тирәһе сығарылды. Айырым колхоздар алғарған участкаларҙы һайлап һөрә башланылар.

В. Йәғәфәров.

• • •

Шишмә. МТС-ы механизаторҙары 1951 йылда юғары урожай өсөн көрәштә бик йәйелдерәләр. Трактордар һәм тағылмалы инвентарҙәр яҡшы сифатлы итеп ремонтландылар. Хәҙер бөтә тракторҙар за колхоздарға ебәрелделәр.

МТС коллективы Социалистик Хеҙмәт Геройы Иван Буевентен патриотик башланғысына ҡушылды, 15 ат көсләү һәр бер трактор ер эшкәртергә. Һәр бер гектар ерҙе эшкәртеүҙең үҙенә төшөү хаҡын 1 һумға көметергә, 10 процент яғылыҡ материалдарына, 40 мең һумлыҡ ремонт материалдарына экономия яһарға, бөтә машиналарҙы ла социалистик һаҡлыҡҡа алырға һәм үҙҙәре хеҙмәтләндергән колхоздарҙа бөртекле ашлыҡ культураларының һәр гектарынан 15-әр центнер урожай үҙтереп алыуға һүҙ бирҙеләр. Үткән йыл «С—80» тракторы менән 2300 гектар майҙанда ер эшкәртеүсе Нәзәһәт Ишмөхәмәтовтың бригадаһы Ленин исемендәге колхозды хеҙмәтләндерәсәк. Ул быйыл «С—80» тракторы менән 3 мең гектар ер эшкәртергә, бөртекле ашлыҡ культураларының һәр гектарынан кәмендә 100-әр бот урожай үҙтерергә йөкләмә алды.

МТС механизаторҙары бөтә тәр тракторҙ эштәрен тик яҡшы сифатлы итеп үткәреү өсөн Ново-Троицк МТС-ы механизаторҙарын социалистик ярышҡа сақырҙылар.

Хәҙер кайһы бер трактор бригадаларында һаҡлап ҡалыу маҡсатында алғарған участкаларҙы һайлап тырматыу эштәренә башланылар.

М. Ғәмбәров,
С. Васильев.

• • •

Мишә. Райондың колхоздары тупраҡтың запастарын туплау буйынса бөтә сараларҙы күралар. Ворошилов исемендәге ауыл хужалығы артелендә бер нисә көн эсендә 320 гектар майҙанда, Сталин исемендәге колхозда 200 гектар һәм «Октябрь» колхозында 220 гектар майҙанда ҡар һыуҙарын тоттолар. Район буйынса 4780 гектар майҙанда ҡар һыуҙарын тоттолдо.

«Комсомолец» колхозы урындағы һәм минераль ашламалар менән 150 гектар, «Урожай» колхозы 80 гектар ужымды өҫтәмә азыҡландырҙы. Район буйынса 153 гектар ужым өҫтәмә азыҡландырылды.

Ғ. Ғәйнетдинова.

Иптәш А. П. Тяжевағa Башҡорт АССР-ының атҡаҙанған фән деятеле тигән почетлы исем бирәү һәм Башҡорт АССР-ы Верховный Совете Президиумының почет грамотаһы менән наградлау тураһында

Башҡорт АССР-ы Верховный Совете Президиумының УКАЗЫ

Көньяҡ Урал геологоуправленияһе геология хеҙмәтенең III рангылы директоры, геология-минералогия фәндәре кандидаты иптәш Александра Павловна **Тяжевағa**, тыуыуына 50 йыл тулыу һәм Башҡортостанда геология өлкәһендә уңышлы эшләкәрлегенә 23 йыл тулыу айҡанлы Башҡорт АССР-ының атҡаҙанған фән деятеле тигән почетлы исем бирергә һәм Башҡорт АССР-ы Верховный Совете Президиумының почет грамотаһы менән наградларға.

Башҡорт АССР-ы Верховный Совете Президиумы Председателенең Урынбаҫары А. ДЕНИСОВ.

Башҡорт АССР-ы Верховный Совете Президиумы Секретаренең вазифаларын үтәүсе И. ИЭРКӘЕВ.

Өфө ҡалаһы,
13 апрель, 1951 йыл.

ТЫНЫСЛЫҠТЫҢ ХАЛЫҠ-АРА СТАЛИНСЕ ПРЕМИЯЛАРЫ ЛАУРЕАТТАРЫ

Фредерик ЖОЛИО-КЮРИ,
Коллеж де Франс профессоры, Франция фәндәр Академияһының члены.

Сун ЦЗИН-ЛИН,
Ҡытай халыҡ ярҙамы ассоциацияһы председателе.

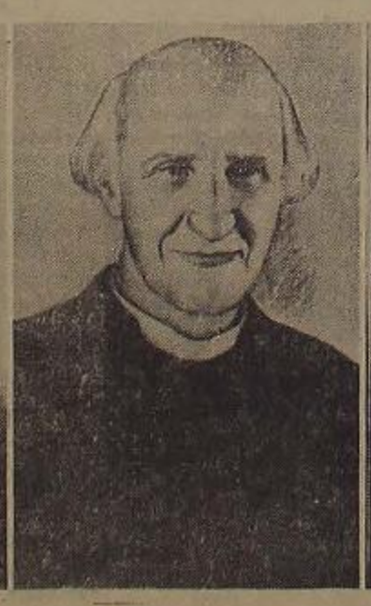

Хьюлетт ДЖОНСОН,
Кентерберн соборының (Англия) настоятеле.

Эжени КОТТОН,
Франциянең төньяғында Эколь Нормальдең (Юғары нормаль мәктәп) почетлы директоры.

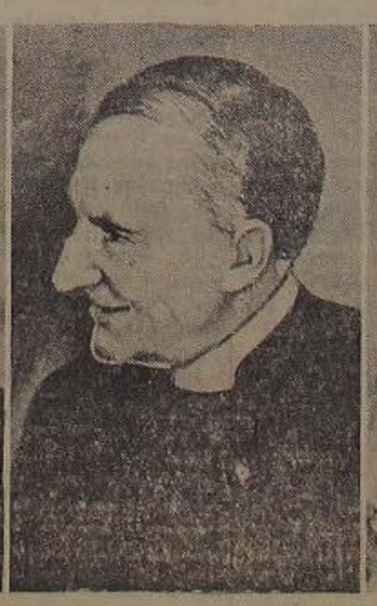

Артур МОУЛТОН,
элекке протестант епископ (АҠШ).

Пак ДЕН АЙ,
Корея Демократик ҡатын-ҡыҙҙар союзы председателе.

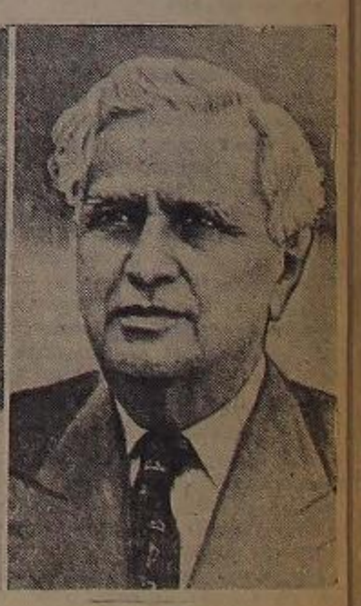

Эриберто ХАРА,
элекке министр (Мексика)

„ВКП(б) тарихенең ҡыҫҡаса курсын“ өйрәнеүселәргә ярҙамға

Иптәш Сталинден „Советтәр Союзының Бөйөк Ватан һуғышы тураһында“ тигән китабы

Иптәш Сталиндең «Советтәр Союзының Бөйөк Ватан һуғышы тураһында» тигән китабы — зур тарихи әһәмиәткә тейешле хеҙмәт ул. Ул марксизм-ленинизм хазинаһына яңы күренекле вклад булып тора. Был китап «ВКП(б) тарихы ҡыҫҡаса курсының» бер главаһын — Бөйөк Ватан һуғышын сағылдырыусы главаһын тәшкил итә.

Иптәш Сталиндең китабы уның 1941—1945 йылдарҙағы Бөйөк Ватан һуғышы осорондағы телмәрҙәренең һәм докладтарының йыйынтығы булып тора.

* * *

1941 йылдың 22 июнендә Гитлер Германияһы беҙҙең Тыуған илебеҙгә йырткыҫтарса һөжүм итте. Гитлерселәр Советтар Союзына ҡаршы һуғышта «Барбаросса планы» тип аталған стратегик пландарын тормошҡа ашырыуҙы маҡсат итеп ҡуйҙылар. 1940 йылда уҡ эшләнгән был план «йәшен тиҙлегендәге һуғышҡа» эҫәпләнгән булған.

Гитлер Германияһы һәм уның вассалдары Советтар Союзына ҡаршы 170 дивизия ташланылар. Германияның һәм Көнбайыш Европаның ҡалған оккупацияланған илдәр хәрби техникаһының бөтә көҙгөге Тыуған Армияға ҡаршы ташланды.

Совет халҡының Бөйөк Ватан һуғышы башланды. Һуғыштың беренсе көндәренән үк иптәш Сталин империалистарҙең эсен уйҙарын асып бирҙе һәм фашистик Германия һуғышының империалистик характерын күрһәтте. Иптәш Сталин беҙҙең Тыуған илебеҙгә килгән зур ҡурҡыныс тураһында беҙҙең халҡыбыҙға бөтә дәһшәтле хәҡиҡәтте әйтте. Немец-фашист һөжүмсә тәшәрәүселәрҙе ҡаршы ҡараштар тип, әйт ул, әҙ «...СССР халҡының йәшәүе йәки бөтөүе тураһында, Советтар Союзы халҡтары азат халҡтар булырҙармы йәки ҡоллоҡҡа төшөрҙөрөлөр — шул тирәлә бара» (Сталин. «Советтар Союзының Бөйөк Ватан һуғышы тураһында», 13-сө бит).

Иптәш Сталин үҙенең 1941 йылдың 3 июлендә радио аша әйтәһе сығышында совет халҡын дошманға ҡаршы изге һуғышҡа саҡырҙы. Уның фронт ихтыяждарын хеҙмәтләндереү өсөн Совет государствоһын үҙгәртеп тәҙрәк, СССР халҡтарын бөтәһен дә лагерға ойоштороуға, тигеҙ сәнғәтыбыҙҙы ябырыуҙа көсләп яңыраныҡлар. Ул һығымталарҙа бөтә яҡлап күтәреүгә, совет кешеләре хуш күңеллекте, ғәмһеҙлекте ташлаһындар, ә үҙҙәренән бөтә көүәтен һәм әшмәкәрлеген дошманды тар-мар итеү эшенә буйһондороһондар, тип сәнғәте.

Марксистик-ленинсе аңлап биреү методы нигеҙендә иптәш Сталин халыҡ-ара әрендала көрәшеүсе көстәрҙең мәнәсәбәтен, уларҙың потенциаль мөмкинлектәрен билдәләне һәм фашистик Германияның еңелмәҫлеге тоташһыҙлығын алдан күреп әйтте. Ғәмәли алдан күреүсәнлектең бик зур көсөнә эйә булып, ул, беҙҙең үҙ Ватаныбыҙҙың азатлығы өсөн һуғышыбыҙ Европа һәм Америка халҡтарының күрәше менән ҡушыласаҡ һәм Наполеон һәм Вильгельм армияларын юйратылған кеүек үк, Гитлер армияһы ла юйратыласаҡ, тине.

Иптәш Сталин, совет халҡын изге, азатлыҡ һуғышына саҡырып, үҙенең Ҡыҙыл Армия парадында 1941 йылдың 7 ноябрендә һөйләгән телмәрендә былай тине:

«Был һуғышта беҙҙе бөйөк ата-бабаларыбыҙҙың — Александр Невский, Дмитрий Донской, Кузьма Минин, Дмитрий Пожарский, Александр Суворов, Михаил Кутузовтарҙың батырлыҡ илаһҙәре рухландырһын! Беҙҙе бөйөк Ленинден еңеүҙе байраҡы рухландырһын!» (Шунда уҡ, 40-сы бит).

* * *

Иптәш Сталиндең саҡырыуы буйынса СССР-ҙың бөтә халҡтары Тыуған илде яҡлауға күтәрөлделәр.

1941 йылдың көҙөндә беҙҙең Тыуған илебеҙ аҫына килеп баҫҡан ҡурҡыныс хәүефле. Гитлерселәр 35 дивизияларын Мәскәү юнәлешенә тупланылар һәм беҙҙең башҡалабыҙға ҡурҡыныс тығыҙлыҡтар. Гитлер Мәскәүгә инергә һәм 7 ноябрҙә Ҡыҙыл Майҙанда үҙенең «енешлә» гәскәрҙәренең парадын ҡабул итергә йыйына ине. Ст[illegible] матбуғаты Советтар Союзының кендеге пәйҙә булыуы тураһында шаулай ине.

Тыуған илебеҙ өсөн ауыр булған был көндәрҙә бөтә донъяға бөйөк Сталиндең тыныс һәм ышаныслы тауышы яңыраны. Иптәш Сталин үҙенең 1941 йылдың 6 ноябрендә Мәскәүҙә тантаналы уҡытыуҙа һөйләгән тарихи телмәрендә ныҡлы логика менән дошмандың уйҙарының нәтийәһеҙ емереләсәген асып бирҙе һәм фашистарҙең «йәшен тиҙлегендәге һуғыш» планы емерелде, дошмандың көсө йәмшәрҙе, ә Советтар Союзының көстәре өҙлөкһеҙ үҫәр, уның резервтары әле яңы мүкәтәлә башланы, тип күрһәтте. Гитлер армияһының тар-мар ителәсәген иптәш Сталин генийҙар рәүешле аллан күреп әйтте һәм беҙҙең изге эшебеҙҙең еңәсәгенә ышаныс тыуҙырҙы.

* * *

Немецтарҙың Октябрь һөжүме уңмәнде. Ләкин гитлерселәр, шәп хәтерһеҙ уңышҡа ирешеү, армияларын һәм халҡтарын әсирлә[illegible], ә үҙҙәренең вассалдарын буйһонған хәлдә тотоу өсөн 16 ноябрҙә Мәскәүгә яңы һөжүм башланылар, был юлы 51 дивизия юнәлтелде.

Ләкин 1941 йылдың ноябрендә обстановка тамырынан алып үҙгәрҙе. Немец гәскәрҙәре үҙ баҙаларынан бик алыҫ киттеләр, уларҙың коммуникацияларын оҙайлы һәм был хәл һөжүм итеү өсөн уларҙың һөжүмен урыны булып әүерелде. Советтар Союзының кендеге пәйҙә булыуы тураһында шаулай ине.

Тыуған илебеҙ өсөн ауыр булған был көндәрҙә бөтә донъяға бөйөк Сталиндең тыныс һәм ышаныслы тауышы яңыраны. Иптәш Сталин үҙенең 1941 йылдың 6 ноябрендә Мәскәүҙә тантаналы уҡытыуҙа һөйләгән тарихи телмәрендә ныҡлы логика менән дошмандың уйҙарының нәтийәһеҙ емереләсәген асып бирҙе һәм фашистарҙең «йәшен тиҙлегендәге һуғыш» планы емерелде, дошмандың көсө йәмшәрҙе, ә Советтар Союзының көстәре өҙлөкһеҙ үҫәр, уның резервтары әле яңы мүкәтәлә башланы, тип күрһәтте. Иптәш Сталиндең прикалы буйынса 1941 йылдың 6 ноябрендә совет гәскәрҙәренең гранднаҙ һөжүме башланды. Был һөжүмдән 40 көнә эсендә немецтар үлтерелгәндәр һәм яралангандар менән генә 300 мең һалдат һәм офицер юғалттылар. Был — икенсе бөтә донъя һуғышы башланғандан бирле немецтарҙың беренсе зур еңелеүе ине.

Ҡыҙыл Армия Мәскәү яны яландарында немец-фашист армияһының «еңелмәҫлеге» тураһында әкиәттең кеҙен көҙгә осорҙо һәм тамам көҙгә сығарҙы. Ҡыҙыл Армия дошмандың бәҡтылы өсөнселектәрен бөтөрҙө.

«Хәҙер һуғыштың әҙмышы, — тине иптәш Сталин, — ҡапыллыҡ моменте кеүек осраҡлы момент менән түгел, ә һәр яҡлы эш итеүсе факторҙар менән: тылдың ныҡлығы менән, армияның маораль рухы менән, дивизияларҙың һаны һәм сифаты менән, армияның тәрәнлашыуы менән, армиялағы начальниктар составының ойоштороусылыҡ булдыҡлылығы менән хәл ителәсәк» (43-44-се биттәр).

Ҡыҙыл Армия Мәскәү янындағы еңеүҙән һуң, 1941 — 1942 йылдың ҡышында башҡа фронттарҙа ла һөжүмдә киң йәйелеп ебәрҙе. Ҡыҙыл Армия көнөнә— 1942 йылдың 23 февралендә — Мәскәү һәм Тула өлкәләре тулыһынса, Калинин өлкәһенең байтаҡ өлөшө, Ленинград өлкәһенең бер өлөшө азат ителде, Смоленск, Орел өлкәләрен, Ҡырымды, шулай уҡ Украинаның Харьков өлкәһен, Донбасты һәм башҡа өлкәләрҙе азат итеү башланды.

Ләкин немец-фашист вәбәҫәрҙәре, Европала икенсе фронттың булмауынан файҙаланып, яңы хәрби авантюралар эҙерләүҙе дауам иттеләр, Гитлер, көсһеҙләндереп алған дивизияларын тулыландырыу өсөн, «тотал мобилизация» үткәрҙе, үҙенең вассалдарынан уларҙан яңы дивизиялар талап итте һәм Ҡыҙыл Армияға ҡаршы 240 дивизия тупланы.

Фашистәрҙең яңы һөжүмдәренең маҡсаты Мәскәүҙе урап үтеү юлы менән алыуҙан ғибәрәт ине. Улар Волгаға үтеп инергә, башҡаланы Волга һәм Урал тылынан айырырға һәм Мәскәүгә көнсығыштан уларҙ яҡларға иҫән тотторҙар. Иптәш Сталин немецтар планының асылын вәҡытында аңлап алды.

Немецтар башта Воронеж районынан үтеп инергә уйланылар. Совет командованиеһе ҡаршы саралар күрҙе һәм дошмандың планын өҙҙө. Воронеж районында уңышһыҙлыҡҡа осрағандан һуң, гитлерселәр тәп уҙар юнәлешен үҙгәрттеләр — Волгаға Дондың түбән ағымы аша, Сталинградҡа ынтылдылар.

Кешеләрҙә һәм техникала ғайәт зур юғалтыуҙар хаҡына улар Украинаның көнсығыш өлөшөн алдылар, Кубанға һәм Төньяҡ Кавказға үтеп инделәр һәм Сталинградҡа таба хәрәкәт итә башланылар. Гитлер Сталинград юнәлешенә бик яҡшы тәрәлләнгән 36 дивизия ташланы.

Ҡыҙыл Армия, иптәш Сталиндең стратегик планын үтәп, Сталинград янында һәм Кавказ тауы итәктәрендә ныҡышмалы ҡаршылыҡ күрһәтте һәм немец командованиеһенең планын өҙҙө. Ул ҡаты һуғыштарҙа дошманды көсһеҙләндереп, ҡанһыу көтөр һөжүмгә күсте һәм Сталинград янында Паулюстан һайлап алынған гәскәрҙәрен тар-мар итте. Һуғыштың маҫштабтары буйынса ла, шулай уҡ совет боецтәре һәм командирҙәре күрһәткән хәрби оҫталыҡ буйынса ла, бөтә донъя тарихында Сталинград операцияһына тиң була алырлыҡ операция юҡ.

* * *

Сталинград еңеүенән һуң хәрби хәрәкәттәрҙә инициатива Ҡыҙыл Армия күлына күсте. Ҡыҙыл Армия фронттың ғайәт зур һуҙымында — Ленинградтан алып Төньяҡ Кавказға тиклем — дошманды ҡыйратты һәм көнбайышҡа ҡыуҙы. Сталинград операцияһы Бөйөк Ватан һуғышының бөтә барышында тамырынан алып ҡыйылыш булып торҙо. Ул немец-фашист армияһының ҡолаҡ батыуын алдан хәбәр итте.

Гитлерселәр ниндәй генә уңышҡа ирешеү өсөн бөтә көсәне картаға баҡтылар. Яңы «тоталь мобилизация» юлы менән үҙҙәренең совет—немец фронтындағы дивизияларының һанын 257-гә еткерҙеләр, һуғышҡа яңы тип танк — «тигрҙәрҙәр» һәм үҙе йөрөй торған пушка — «фердинандтарҙы» индерҙеләр. Улар Ҡыҙыл Армияға төп уҙары Курск—Белгород юнәлешендә яһарға ҡарар иттеләр.

Гитлерселәр Курск янында Ҡыҙыл Армия өсөн «Немец Сталинграды» эшларға уйлағайныҡлар. Ләкин совет гәскәрҙәре 12 июлдә хәл иткес һөжүмгә күсте һәм Гитлер гәскәрҙәрен тар-мар итте.

Иптәш Сталин, совет гәскәрҙәренең Курск янындағы операцияларына аңлатма яһап, былай тине: «Сталинград янындағы һуғыш немец-фашист армияһының көнө бөтөүен алдан күрһәткән булһа. Курск янындағы һуғыш уны һәләкәт алдына килтереп ҡуйҙы» (114-сө бит).

Ҡыҙыл Армияның Курск янындағы еңеүе һөҙөмтәһендә совет гәскәрҙәре һөжүменең яңы фазаһы асылды. Көнбайыш Двинанан алып Ҡубанға тиклем фронтта һөжүм башланды. Ҡыҙыл Армия Донбасты азат итте, дошманды Днепр арҡылына ырғытып ташланы һәм 6 ноябрҙә Украинаның баш ҡалаһы — Киевты азат итте.

Иптәш Сталин, бер йылдық һуғышҡа йомғаҡ яһап, уны һуғыш барышында тамырынан алып ҡыйылыш йылы, тип баһаланы. Ҡыҙыл Армия был йылда зур ғайәт һөжүмдә тормошҡа ашырҙы, фашист армияһының тәжрибәле кадрҙарын ҡыйратты.

Советтар Союзының көсәте, Совет Ҡораллы Көстәренең һәм уның полководецтәренең боевой һәләтлеге үҫте. Совет полководецтәре сталинсе хәрби стратегияны һәм тактиканы тамам үҙләштерҙеләр һәм уны өҫта рәүештә немецтәрҙең әҫәнсе стратегияһына һәм шаблон тактикаһына ҡаршы ҡуйҙылар.

Үткән йыл тағы ла шунан асып ныҡлығыраҡ йылы булды: тыл кешеләренең батыр хеҙмәте арҡаһында боевой техника етештереү ҡырҡа күтәрелде, илдең хәрби хужалығы ныҡланы.

Верховный Главнокомандующий иптәш Сталин үҙенең 1943 йыл 7 ноябрь приказында Ҡыҙыл Армия алдына совет ерен немец илбәҫәрҙарынан тулыһынса азат итеү бурысын ҡуйҙы. Был бурыс 1944 йылда үҙәл рәүештә үтәлде. Ҡыҙыл Армия 1944 йылда бөйөк һөжүмдә тормошҡа ашырҙы. Күүәтле уң уҙар һәҙөмтәһендә 1944 йыл аҙағына совет илө немец-фашист вәбәҫәрҙарынан тулыһынса азат ителде. Ҡыҙыл Армияның уҙарҙары эҫтәлә фашистик Германияның союзниктәре — Финляндия, Румыния, Венгрия, Италия гитлерсе коалицияһын сығырға мәжбүр булдылар, ярашыу тәҙәүәс һорнылар һәм Германияға һуғыш иғлан иттеләр.

Ҡыҙыл Армия Болгарияны, Румынияны, Югославияны, Албанияны, ә 1945 йылда Польша һәм Чехословакияны немец-фашист варварҙарынан тазартыуға һәм был илдәрҙең халҡтарына халыҡ-демократик төҙөлөш урынлаштырыуға ярҙам итте.

Гитлерсе Германия бер үҙе төрөп ҡалды, уның экономикаһы тарҡалды, ә уның армияһының һәм халҡының маораль рухы бөтөнләй төштө.

Иптәш Сталин үҙенең китабында Ҡыҙыл Армияның был үң күүәтле уҙарҙарының нәр береһенә тәрән һәм тулы анализ бирҙе.

* * *

Йомғаҡлап булһаҡ, Англия һәм АҠШ гитлерсе Германия менән Советтар Союзының бергә-бер һуғышта тамам көсһеҙләнеүен көттөләр, шунан һуң ғына ярҙам сығырға һәм бөтә донъяға үҙ ихтыяждарын диктовать итергә иҫәп тоттолар. Шуға күрә лә улар Европала икенсе фронтты асманылар. Хәҙерге һуғыш тәжрибәһендә 1944 йыл аҙағына совет илө немец-фашист вәбәҫәрҙарынан тулыһынса азат ителде. Ҡыҙыл Армияның уҙарҙары эҫтәлә фашистик Германияның союзниктәре — Финляндия, Румыния, Венгрия, Италия гитлерсе коалицияһын сығырға мәжбүр булдылар, ярашыу тәҙәүәс һорнылар һәм Германияға һуғыш иғлан иттеләр.

Ҡыҙыл Армия Болгарияны, Румынияны, Югославияны, Албанияны, ә 1945 йылда Польша һәм Чехословакияны немец-фашист варварҙарынан тазартыуға һәм был илдәрҙең халҡтарына халыҡ-демократик төҙөлөш урынлаштырыуға ярҙам итте.

Гитлерсе Германия бер үҙе төрөп ҡалды, уның экономикаһы тарҡалды, ә уның армияһының һәм халҡының маораль рухы бөтөнләй төштө.

Иптәш Сталин үҙенең китабында Ҡыҙыл Армияның был үң күүәтле уҙарҙарының нәр береһенә тәрән һәм тулы анализ бирҙе.

* * *

Беҙҙең илебеҙҙең бөйөк, бөтәһен дә еңеүсе көсө тураһындағы фекер иптәш Сталиндең бөтә китабы буйлап ҡыҙыл еп булып һуҙылып киләһе. Батша Россияһының бер генә бөтә донъя империалистик һуғышта еңеүсе сәбәбе — уның политик, экономик, культура һәм хәрби яҡтан артталығында ине.

Бөйөк Ватан һуғышы совет общество ҡоролошонан совет булмаған тәбәһә ниһәйә общество ҡоролошонан өҫтенлөгөн, общественлы ойоштороуҙың иң яҡшы формаһы булып тороуын күрһәтте.

Дошманды еңеүгә беҙҙең Совет Государствоһы Ҡоролошо көтөрҙө. СССР тарихта беренсе тапҡыр күп милләтле государство төҙөлөп, бында халҡтарҙың сталинсе дуҫлығы сәсәк атты. Бөйөк рус халҡы өҫкөлөгендә СССР-ҙың бөтә халҡтары беҙҙең Ватанлыбыҙҙы ҡурҡыныҫтан ҡотҡарҙылар.

Советтар Союзы шунын өсөн ине: Ватан һуғышында совет халҡының өҫкөсө һәм юнәлеш биреүсе көсө Ленин — Сталин партияһы булды. Гитлер Германияһы һәм империалистик Японияны бөйөк тарихи еңеүгә беҙҙе хәҙерге заманда бөйөк стратег һәм полководец, ҡәнәллы государство эшмәкәһе, учитель һәм ҡәбәшсы иптәш Сталин алып килде. Уның исеме кешелек тарихында мәңге һүнмәҫ йондоҙ булып балҡып торасаҡ.

Д. Фекляев.

ВКП(б)-ның Өфө ҡала комитеты лекторы.

ПАРТИЯ ТОРМОШО

Илгә күберәк металл бирәү өсөн көрәш— Белорет коммунистәренең намыҫ эше

Республикабыҙҙың металлургтары ҡаршы — Белорет коммунистәренең VI конференцияһы булып үтте. Партияның ҡала комитеты секретары иптәш Григорьев ВКП(б) ҡала комитетының эше тураһында отчет доклады менән сығыш яһаны.

Иптәш Григорьев докладында ҡала партия ойошмаһы үҙенең конференцияһына ниҫбәтән яҡшы эшләп, ойошоу яғынан нығынған һәм үҫкән, ойошоу яғынан нығынған ҡалда, ВКП(б) Үҙәк Комитеты һәм иптәш Сталин тирәһенә тығыҙ тупланған хәлдә килеүен әйтте. Уның ярҙамында ул ҡала партия ойошмаһының отчет осорҙа башҡарған ғайәт зур эштәренә тукталды. Ҡаланың промышленносе уңышлы эшләне. Промышленность продукцияһын эшләп сығарыу һуғышҡа тиклемге 1940 йыл менән сағыштырғанда күп кенә артты.

Ҡаланың төп предприятиеларының бәтәһе лә үҙҙәренең бөйөк йылдық пландарын үтәнеләр. Йәни, тағы ла сифатлырақ маркалы көрөс, прокат һәм башҡа күп төрлө продукция етештереүҙе үҙләштереү һәм уларҙы эшләп сығарыу буйынса, күп хеҙмәт талап иткән процестарҙы механизациялау, ҙурта-прогрессив, техник-икономик нормаларҙы үҙләштереү буйынса металлургтар күп кенә эштәр башҡарҙылар.

Ҡала партия ойошмаһы социалистик ярыштың йәйелдереү буйынса хеҙмәтсәнләр араһында зур ғына эш алып барҙы. Шул арҡала эшселәрҙең 94 процентеның ярыштә ҡатнашыуына ирешелде, 400 бригада отлично сифатлы ғына продукция етештереү өсөн ярышты.

Докладсы һәм фекер алышыуҙа ҡатнашыусы делегаттар, промышленносте тағы ла йыландырып күтәреү өсөн булған мөмкинлектәрҙең шулай ҙа әле тулыһынса файҙаланылмағанлығын әйттеләр. Металлургтар быйылғы йылдың беренсе кварталында государство ҡарышында бик зур бурыстар булып тәҡдимдәр. Квартал планы үтәлмәне.

Партия ҡала комитетының промышленноҫҡа етәкселек кимәленең түбән булыуы промышленность предприятиеларе эшендә етешһеҙлектәргә юл ҡуйылыуы сәбәптәренең береһе булып тора. Ҡала комитеты һәм уның секретарҙәре, тимерләр делегаттар үҙҙәренең сығыштарында, предприятиеларҙың тормошон бик нәсәр белдәләр, производствоның икономикаһына инмәйҙәр, эшселәр араһында бик аҙ буалар.

Ойоштороу-партия эштәре өлкәһендә лә зур етешһеҙлектәр бар. Быға мисәл итеп Хорос-сыбыҡ заводы партия ойошмаһының эшен алырға мөмкин. Унда партия ойошмаһының отчет-һайлау йыйылышы ниҙәр яғынан бик түбән кимәлдә үтте. Партия ойошмаһының өлкәкәс секретаре иптәш Дрыялов инженер-техник работниктарға ҡарата дөрөҫ түгел мөнәсәбәттә булған, тәнҡиттә ҡыҫырға ынтылған, коммунистарҙың ҡәнәәтланған тынламаған. Шуға күрә коммунистар үҙҙәренең отчет-һайлау йыйылыштарында уны һайламаныҡлар.

ВКП(б) ҡала комитетының пропагандистарға ярҙамы өтерлек түгел. Ҡайһы бер коммунистарҙың үҙ политик белем кимәлдәрен күтәреү өсөнсө эшламәүҙәре, уларҙы тормоштан артта ҡалыуға, үҙҙәренең шәхси хужалыктарын үҫтереү юлына баҫыуҙарына, эштә большевистик принципиальлекте юғалтыуҙарына килтергән.

Доклад буйынса фекер алышыуҙа ҡатнашыусы делегаттар өлгәшелгән ҡайһы бер уңыштарҙы билдәләү менән бергә ҡала комитетының эшмәкәрлегендәге бик зур етешһеҙлектәрҙе асыҡлар.

Белорет металлургия комбинатының директоры иптәш Овчаренко комбинаттың йыланан-йыл хеҙмәт етештереүсәнлеген күтәрә барыуын, продукцияның үҙәнә төшөү хаҡын кимәтә һәм планнарҙы үтәй барыуын әйтте. — Шуның менән бер рәттән, — тине ул, — беҙҙең эшебеҙҙә бик зур етешһеҙлектәр бар. Коллектив металлдомды, серьены һәм материалдарҙы бик күп расходланы, ә беренсе квартал планы үтәлмәне. Был дирекцияның, партия һәм профсоюз ойошмаларының производствоға етәкселекте ойоштырыуҙары аркаһында шулай булды. Завод партия комитетте производство тормошона өлгәк нимәй, коллективте производство планын үтәүгә һәм арттырып үтәүгә көбкә мобилизовать итеүгә юнәлтелгән агитацион-массовый эште тейешенсә йәйелдермәй, ВКП(б)-ның ҡала комитеты лә производство мәсьәләләренә иғтибарҙы аҙ бүлә.

Делегаттарҙан Мясоедов, Дроздов, Духовный һәм башҡа иптәштәр үҙҙәренең сығыштарында ВКП(б) ҡала комитетының һәм уның промышленность бүлегенең промышленноҫҡа етәкселек итеүҙәрендәге серьеҙ етешһеҙлектәре тураһында һөйләнеләр.

— Ҡала комитеты урындағы промышленность предприятиеларенең партия ойошмаларына йәмғаҡ етәкселек итә,— тине делегат иптәш Бритов, — ҡайҙа партия-ойоштороу һәм партия-политик эште яҡшыртыуҙа ярҙамға аҙ күрһәтә. Партия йыйылыштарын ҡайҙа һирәк һәм түбән кимәлдә үтәрелә. Күп кенә коммунистарға партия поручениеларе бирелмәгән.

«Магнитострой» трести төҙөлөш-монтаж управлениеһенең партбюро секретаре иптәш Яковлев партия ҡарарҙарының үтәлешен тикшереүҙең йәмғаҡ ҡуйылыуын билдәләне.

— ВКП(б)-ның ҡала комитеты төҙөлөш-монтаж управлениеһенең эше тураһында бик яҡшы ҡарарҙар сығарҙы,— тине ул. — Ләкин уларҙың күбеһе үтәлмәй ҡалды. Беҙҙең партия ойошмаһы за йыһы ҡына үҙенең ҡарарҙарын үтәмәй. Беҙгә күп вәҡыттан ҡала комитетының ярҙамы көрәк була, ә ул ярҙамды әле алғанһыҙ юҡ.

Партия мәғарифе селтәрендәге етешһеҙлектәр тураһында делегат иптәш Куловский былай тине:

— Ҡалалағы политик мәктәптәрҙең күпселеге насар эшләй. Металлургия заводы партия ойошмаһының мәктәп һәм политик түңәрәктәренә ҡайһы бер занятиеларҙа һөрәп 50 процент кенә була. Коммунистарҙың үҙ алларына уҡыуҙары эшендә лә бик зур етешһеҙлектәр бар. Күп кенә коммунистар үҙҙәренең политеоретик кимәлдәрен күтәреү өсөнсө эшләмәйҙәр.

Комсомолдың ҡала комитеты секретаре иптәш Ҡадыров ВКП(б) ҡала комитетының һәм уның партия, профсоюз һәм комсомол ойошмаларының эшен ялҡытлыҡ менән ҡабул итә. Ул ҡала партия ойошмаһы алдында торған бурыстар тураһында сығыш яһаны.

Конференция партия ҡала комитетының эшен артабан яҡшыртырға юнәлтелгән ҡарар ҡабул итте.

Райкомдың беренсе пленумында Григорьев, Портнов, Денисова иптәштәр ВКП(б)-ның ҡала комитеты секретарҙәре итеп һайланылдылар.

„Ҡыҙыл Башҡортостан“ материалдары буйынса

„Юғары талапсанлыҡ—йәш коммунистәрҙе тәрбиәләүҙә мөһим шарт“

«Ҡыҙыл Башҡортостан» газетаһының 6-сы номерында Салауат районында йәш коммунистәрҙе тәрбиәләү эшенең түбән булыуы, уларҙың идея-политик кимәлдәрен һәм производство квалификацияларын күтәреүҙә конкрет етәкселек итеүҙәре, шулай уҡ йәш коммунистар араһында тәнҡит һәм үҙ-үҙеңде тәнҡитләү принципиаль юғарылыҡта булмауы һәм башҡа етешһеҙлектәр тураһында материал баҫылып сыҡҡайны.

«Юғары талапсанлыҡ — йәш коммунистәрҙе тәрбиәләүҙә мөһим шарт» тигән материал райкомдың бюро ултырышында тикшерелде.

Оешо айҡанлы бөтә урында ла йәш коммунистарҙың ҡуҫ йыйылыштары үҙҙәрәлдә һәм етешһеҙлектәрҙе бөтөрөү, шулай уҡ коммунистар араһында тәрбиә эштәрен яҡшыртыу маҡсатында райком тарафынан конкрет саралар билдәләнгән.

Газетала баҫылмаған материалдар буйынса

Санаторийҙең эшен яҡшыртыуға практик саралар билдәләнде

Йоматау санаторнеһенда ҡауаланыусыларҙы хеҙмәтләндереүгә тейешле иғтибар бирелмәүе, гигиена-санитария ҡағизәләренең һаҡланмауы, аҙыҡ әйберҙәре түбән сифатлы ителә эҙерләнеүе һәм башҡа төрлө етешһеҙлектәр булыуы тураһында «Ҡыҙыл Башҡортостан» газетаһы редакцияһына хат килгәйне. Был хат урында тикшерелеп тулыһынса дөрөҫ, тип табылды.

БАССР һауыҡ һаҡлау министерствоһының редакцияға хабар итеүенсә, хатта күрһәтелгән фактлар Йоматау санаторнеһенан партия ойошмаһында тикшерелеп, асыҡланған етешһеҙлектәрҙе бөтөрөү буйынса күп кенә саралар билдәләнгән.

РЕДАКЦИЯҒА ХАТТАР

Общественный малсылыкка иртибар бирмәйҙәр

...районы Красин исемендәге ...общественный малсылыкты ур... ...иртибар бирелмәй. Мал ...ҙерләү планы үтәлмәүгә тә... ...буҙаҙа булған мал азыктары ...файҙаланылмай, әрәм-шәрәм ...туйыла.

...уртаса хисап менән февраль ...2260 центнер мал азыҡы булыр... ...ине, ләкин үткәрелгән тикшә... ...центнер генә азыҡ ҡалғанлығын ... Был мал азыктарын һаҡлауға ...ей ҙә иртибар бирелмәй, урлауға ...әрәм итеүгә юл ҡуйыла.

...ҙендәренән Нурисламов һәм ...ектарҙың колхоз һаламын ...ҙарҙы колхоз стәкселәренә як... ...ләкин уларға бер ниндәй ҙә ...мәй. Колхоз председателе Фәри... ...ҡсымлык фермаһы мөдире Шам... ...һәм ревизия комиссияһының ...ссия Фәлилов инәштәр быға бик ...ы итеп кеше ҡарайҙар.

Красин исемендәге колхоз районда әрә колхоздарҙан береһе. Ләкин район ауыл хужалығы бүлеге мөдире Фәбдуллин һәм алкын зоотехнигы Яруллин инәштәр был колхозда бик һирәк булалар. Һөҙөмтәҙә малсылыктың торошо бик насар. Малдарҙың тәүлек буйынса ашамай, әсмәй торған көндәре лә бар. Малсылык фермаһы кадрҙар менән комплектовать ителмәгән. Мәҫәлән, 140 баш һарыкты инәш Фәрипова бер үҙе тәрбиәләй. Хатта мал азыҡы ташыусы ла юк. Шуға күрә инәш Фәрипова һарыктар тәрбиәләү буйынса талап ителгән әштәрҙе әшләп өлгермәй. Малдарҙың көрәктәре түбән, февраль айында ғына 10 һарыҡ үлгән.

Красин исемендәге колхоз районда малсылык буйынса артта ҡалған колхоздарҙың береһе. Колхоз стәкселәренән тиҙ көнҙә был стәлһеҙлектәрҙе бөтөрөп, колхозды алдынғылар сафына сығарыу талап ителә.

Х. Йосопов.

Ни өсөн механизм файҙаланылмай

...ойошмалары өсөн шлакоблок ...өсөн материал булып һанаҡ ...стена һалыу өсөн файҙаланалар. ...ығып алған да ул үҙен аҡланы. ...ыҡ күп төҙәлеш ойошмалары тор... ...ының стеналарын шлакоблок... ...алар.

...монтаж-төҙәлеш контораһы ла ...локтар әшләп сығара һәм уларҙы ...ға ҡыҙ ҡуллана. Ләкин шлако... ...стеларҙы өсөн бөҙ бик күп физик ...ибыҙ. Тик ҡулдан яһау ғына бетон ...ҙы ярҙамында әшләнә. Ҡалған про... ...ҡуллана. Әммә был механизациялаштырырға ...бөтә мөмкинлектәр бар. Үткән йыл-

Республика библиотекалары культура-ағартыу учреждениеларына даими рәүешта политик, художество һәм техник әҙәбиәт китаптары ебәреп тора.

Һүрәттә: библиотекарь работниктары С. Латыпова һәм Е. Свердюгина инәштәр. Улар библиотекаларға ебәреү өсөн китаптар әҙерләйҙәр.

М. Әхмәтьянов фотоһы.

„Совет Башкортостаны" фильме Тажикстанда

Күптән түгел, Таҗикстандың башкаланы Сталинабатта «Совет Башкортостаны» фильме күрһәтелде. Ҡаланың мәҙәниәт хеҙмәткәндәре был фильмдә зур ҡыҙыҡһыныу һәм ғәнәғәтләнеү менән ҡарағанылар.

Әлеккә ваҡытта башҡорт халҡының тормошо, көн-күреше Таҗикстанда күрһәтелер, тип бер кем дә уйламағандыр. Таҗик хеҙмәткәндәре был фильмдән башҡорт халҡы культураһының үҫеүен, тормош кимәлдәренең күтәрелеүен бик асыҡ күрҙе.

Ә. Вәлиев.

Пропагандистар семинары

ВКП(б)-ның Мәкәр райкомы партия мәғарифе селтәрендә әшләгән политик мәктәп һәм түңәрәк стәкселәренең семинарҙарын регулир үткәреп бара. Семинарҙар пропагандистарҙың активлығында, яҡшы әҙерлек менән үтәлә.

Ошо көндәрҙә булған семинарҙа пропагандистар «Империализм — капитализмдың юғары стадияһы» тигән темаға лекция тыңланылар.

С. Макарский.

Малсылыктың токомон яҡшыртыу өсөн

Көйөргәҙе районының былтыҡсылык совхозы токомло йылҡы малы үрсетеү менән бергә, мөгөҙле эре малдарҙың токомон яҡшыртыу буйынса ла зур хеҙмәт башланы. Хәҙер бында селекциялы токомло һыйырҙар үрсетелә, уларҙың продукты биреүсәнлеге лә күтәрелә.

Үткән йылда алдынғы һыйыр һауыусы Алтыбаева һәм Холостова инәштәр һәр бер һыйырҙан 2585 литр һөт һауып алғайнылар, улар 1951 йылда һәр бер фуражҡа 3000 литр һөт һауып алырға һүҙ бирҙеләр.

Н. Фисмәтуллин.

Өс игеҙ бала

Ғафури районы Архангел ауыл Совете «Победа» колхозының члены инәш Денисова-Понамарева Федосия Дмитриевна өс бала тәрбиәләп үҫтерҙе.

Ошо көндәрҙә инәш Денисова тағы өс игеҙ бала килтерҙе. Балаларҙың икеһе ир, береһе ҡыҙ бала.

Әсәгә район һаулыҡ һаҡлау бүлегенән ярҙамға врач һәм медсестра ебәрелде.

Инәш Денисоваға государство тарафынан 2500 һум күләмендә бер ваҡытлы пособие бирелде.

И. Мәүлүтҡолов.

СПЕЦИАЛИСТ КӘҢӘШТӘРЕ

Ужымдарҙы өҫтәмә азыҡландырыу һәм тырматыу

Ужым ашлыктарын яҙ төрбиәләү урожайҙы күтәреүҙә иң мөһим саралардың береһе булып тора.

Ужымдарҙы иртә яҙ урындағы һәм минераль ашламалар менән өҫтәмә азыҡландырыу һәм тырматыу хоҙер инде мәжбүри агротехник приём булып тора. Был саралар яҙҙың тәүге көндәренән үк уларҙың үҫеү шарттарын яҡшыртып һәм үҫешен тиҙләтә. Быны республикабыҙҙың бик күп колхоздарының һәм ғилми-тикшереүсе учреждениеларенең бай эш тәжрибәләрендә асыҡ күрергә була. Мәҫәлән, Бәкәлә районы «Красный пахарь» колхозы (агрономы инәш Чертыковцева) үҙған йыл ужым культураларының һәр бер гектарына 1-әр центнер суперфосфат һәм 1-әр центнер сульфат аммоний өҫтәмә азыҡландырыу һәм шулай үк иртә яҙ тырматыу үткәрелгән 40 гектар майҙанда арыштың һәр гектарынан 23-әр центнер урожай алды. Шулай итеп колхоз ужымдарҙы өҫтәмә азыҡландырыу һөҙөмтәһендә генә арыштың һәр бер гектарынан 5-әр центнер өҫтәмә урожай алыуға өлгәштө, тигән һүҙ.

Яҙ кеше ужымдарҙы өҫтәмә азыҡландырыу һәм иртә яҙ тырматыуҙың ниндәй эффект алыныуын бағыусылык-тәжрибә станцияларының эш тәжрибәләренә лә яҡшы күрергә була. Бөрө тәжрибә бағыуында дүрт йыл әсенә ужым сәсеүлегенең һәр бер гектарына уртаса 40-ар килограмм азот ниндереү һәр бер гектарға 5,4-әр центнер өҫтәмә урожай бирҙе. Өфө тәжрибә бағыуында ла ужым сәсеүлегенә шундай үк күләмдә өҫтәмә азыҡ ниндереү урожайҙы 4,8-әр центнерға күтәрҙе.

Республикабыҙҙың колхоздары быйыл урындағы ашламаларҙы — серегән тирес, көл, көл тиҙәге һәм башҡа шундай ашламаларҙы уҙған йылға ҡарағанда байтаҡ артыҡ әҙерләнелар. Ҡышҡы осорҙа ғына колхоздар 9000 тоннанан артыҡ минераль ашламалар ташып күйғылар. Күпселек колхоздар ужым сәсеүлектәрен өҫтәмә азыҡландырыуға һәм шулай үк иртә яҙ тырматыуға яҡшы әҙерлек менән киләләр.

Бурыс — быға был мөмкинлектәрҙе тулыһынса файҙаланыуҙан, ужымдарҙы өҫтәмә азыҡландырыуҙы һәм тырматыуҙы иң ҡыҫҡа срокларҙа, яҡшы сифатлы итеп үткәреүҙән тора. Был мөһим агротехник сараларҙы үҙ ваҡытында үткәргәндә генә уның ығыҙ эффект алып буласаҡ.

Һәр бер колхозда ужымдарҙы өҫтәмә азыҡландырыу һәм тырматыуҙың конкрет планы булырға, һәм шул план нигеҙендә һәр бер бағыусылык бригадаһында был эшкә өтерлек һанда әшсе һәм йәнле тартыу көстәре бүленергә тейеш.

Ужымдарҙы өҫтәмә азыҡландырыу алдынан килде, көш тирәген, шулай үк минераль ашламаларҙы өлөкһөҙ ташын тороу өсөн тейешле һанда бестарҡалар һәм башҡа транспорт булеү талап ителә. Ә бағыуҙарҙа хәрә яҙмалы ырғыҙғыр, йәки башҡа бинолар булғанда ашламаларҙы алдан ташып күйыу яҡшы.

Ужымдарҙы өҫтәмә азыҡландырыуҙа шаблонлыҡҡа юл күйырға ярамай. Ашламаны сәсеүлектәрҙең торошон, әлек уңда нәмә сәселеүен һәм ниндәй ашлама ниндереләүен иҫәпкә алып, дифференциаль рәүештә ниндерергә кәрәк. Мәҫәлән, ашланған пар ерҙәге йәки күрәҙәле культураларҙан һуң сәселгән ужымдарҙы фосфорлы-калий ашламалары, ә ашламалар ниндерелмәгән урындарҙа, яҙғы өҫтәмә азыҡландырыуҙы тулыһынса ниндерелергә тейеш. Агрономдарҙан был өлкәлә колхоздарға ҙур ярҙам күрһәтеү талап ителә.

Ужымдарҙы өҫтәмә азыҡландырыуҙы туҙраҡ өҫтә тун ваҡытта үткәрелә. Сама менән алғанда һәр бер гектарға парашок рәүешендәге 3-4-әр центнер көш тиҙәге, 6-8-әр тонна тирес шыйыҡсаһы, һәм шул уҡ күләмдә серегән тирес ниндерергә мөмкин. Минераль ашламаларҙан: һәр бер гектарға 1-әр центнер сульфат аммоний, 1,5-әр центнер суперфосфат. Урындағы ашламаларҙы, шулай уҡ минераль ашламаларҙы бергә ҡушып ниндерергә тәкдим ителә. Ужымдарҙы гранул ашламалар менән өҫтәмә азыҡландырыу ҙа шулай уҡ яҡлы һөҙөмтәләр бирә.

Ашламалар ҡағыҙ рәүешендә ужымдарҙы тырматҡанға тиклем, ер өҫкө ҡатламына ингереләргә тейеш. Бының алан һәм урман-алан райондары өсөн аһамиәте айырыуса ҙур. Был эште һуңлатҡанда ашламаның туҙраҡтың эске ҡоро ҡатламына эләгеп, ярҙы ямғырҙар булмағанда туҙраҡтың өҫтендә ярамай ҡалыуы мөмкин. Өҫтәмә азыҡландырыуҙан һуң уҡ, туҙраҡтың өлгөрөүенә ҡарап, атлы һәм трактор тырмалары менән тырматыу үткәрелә.

Пыш ныҡ яҙғы ер тырматыуға ер өҫтө ҡатламдарынан ныҡ башлайҙар. Был дөрөҫ түгел, сөнки ужымдарҙы ер өҫтендәге ҡатламдарҙы бөтөрөү өсөн түгел, а уны булдырмаҫ өсөн тырматалар. Ҡатламдарҙың барлыҡҡа килеүе туҙраҡ өҫтән яртылай һәм бик күп ныҡлы ҡыуала. Ирте яҙ тырматыу ужымдарҙы быға был ҡурҡынысҡан һаҡлай. Ужымдарҙы тырматҡас та яҙғы ямғырҙар һуңында туҙраҡ ҡатламдарының баралыҡҡа килеү ҡурҡынысы бар. Быны булдырмау өсөн күп кеше колхоздар ужымдарҙы ҡабатлап тырматыуҙы үткәралар.

Помшак һәм тейешенсә үҙләштерелеп өлгөрмәгән туҙраҡлы участкаларҙа ужымдарҙы тырматҡанһыҙ катоктар йәрәтеп сығырға ҡарәк. Шулай уҡ насар ҡышланған ужым сәсеүлектәрендә лә тырматыуға ҡаҙәр ителмәй.

Ужым сәсеүлектәрен яҙ хәстәрлек менән торбиәләү — үҙ ваҡытында өҫтәмә азыҡландырыу, боҙ ҡатламдары менән көрәш, һәм яҙғы тырматыу республикабыҙ колхозчыларына был ҡиммәтле культураны юғары урожай үҫтереп алыуға ярҙам итәсәк.

Агроном Е. Носинов,
БАССР Ауыл хужалығы министерствоһының бөртекле һәм майлы культуралар бүлеге начальнигы.

Картоф орлоғон яровойлаштырыу

Картоф орлоғон яровойлаштырып ултыртыу мөһим агротехник сара булып тора. Быны түбәндәге миҫалдарҙан күреп була: уҙған йылды Шаран районы «Сөнә» колхозының мичуринсеһе инәш Сәлихов яровойлаштырып ултыртылған картофтың һәр гектарынан 315-әр центнер, ә яровойлаштырмай ултыртҡан майҙанда 195-әр центнер урожай алды.

Пәй ҡыҫҡа, йылылык аҙ булған таулы-урманлы районларҙа картофты яровойлаштырыу бигерәк тә зур әһәмиәткә эйә булып тора. Дыуан районы Ленин исемендәге колхоздың бағсасылық бригадаһы бригадире инәш Связева картофты яровойлаштырып ултыртҡан участкала һәр гектарынан 300-әр центнер, шул уҡ участканың ябай орлоҡ менән ултыртҡан өлөшендә бары 180-шәр центнер урожай алды. Тимәк, картофты яровойлаштырыу айырым шарттарҙа урожайҙы хатта 100—120 процентҡа тиклем күтәрә. Күп һандағы тәжрибәләрҙән уртаса һөҙөмтәләренә ҡарағанда, яровойлаштырып ултыртыу урожайҙы 25—30 процентҡа күтәреүе беленде. Яровойлаштырған картоф ерҙән 13—15 көнгә тиҙерәк шытып сыға. Һөҙөмтәлә картоф үҫемлектәре туҙраҡтағы яҙғы дым запасын яҡшы файҙалана, йәйге ҡыуыу көндәргә тиклем көсәйеп ала. «Ранняя роза» көсәк сорттарҙы яровойлаштырып ултыртҡанда картоф урожайын 10—15 процентҡа ете-тиреп алғартырға мөмкин.

Академик Т. Д. Лысенко методы буйынса яровойлаштырыу ауыр эш түгел. Быныҡ өсөн 12 — 15 градуска йылы булған яҡты бина фәйҙаланыла. Унда такта һәм фанералардан 2 — 3 яруслы түшәм эшләнә. Уларҙың аралығы 60 сантиметр була. Уларға ҡояш яҡтылығы төшөп торорға тейеш.

Яровойлаштырыу өсөн таҙа, зарарланмаған орлоктар алына. Ултыртыу өсөн 60 — 70 грамм ауырлығындағы картоф үлгестәре һайлана. Улар биналарҙы тулыһынса (ҡапталарға) ике-өс ҡатлы итеп һалына. Мөмкинлек булһа, бер ҡатлы итеп һалыу тағы ла яҡшыраҡ буласаҡ.

Тәүге көндәрҙә бина йылытыла. Унда һауаның йылылығы 12—15 градуста тотола. Орлоктоң үҫешләген көметеү өсөн ара-тирә тышҡы һауа индерелә. Көндәр 18 — 20 градуска йылыныу менән бинаны яҡып йылытыу туҡтатыла, ә вентиляция яһау кәсәйтела.

Яровойлаштырыу тигеҙ булһын өсөн, 5 — 7 көн үткәс, күләгәлә яткан картофтарҙы ҡояш нуры аҫтында яткандары менән урындарын алмаштырырға һәм аҫтын өҫкә әйләндерергә кәрәк. Шул уҡ ваҡытта ауырыу картофтар алып ташлана. Яровойлаштырыу 30 — 35 көн буйына дауам итә. Ә картофты ултыртыу бөҙөн шарттарҙа 10 — 20 майҙа башҡарыла.

Яровойлаштырылған картофта 1,5—2 сантиметр озынлықта йәшел һәм ҡыҙылкөрән тәҫтә, турыға күтәрелгән йыуан үҫентеләр барлыҡҡа киләдәр. Уларҙы өҙөргә, һындырырға ярамай. Юғиһә, был сараның ҡиммәте юғалтыласаҡ.

Яровойлаштырылған картофты карниказлар, силәктәр һәм йәшниктәр менән генә йәрәтергә кәрәк.

Картоф хужалығы фәнни-тикшеренеү институтының тәжрибәләре яровойлаштырыуҙы парник кеүек соңорҙарҙа үткәреү мөмкинлектәрен күрһәтә. Был маҡсатта 20—25 сантиметр тәрәнлектә, 1,5 метр киңлекте һәм теләгән тиклем озонлоҡта соңор ҡазыла. Уң көрө, ышыҡ һәм ҡояш нурҙары төшөп торған урын буларға тейеш. Соңор төбөнә 5 — 10 сантиметр ҡалынлыҡта һалам йәки ҡамыш-һалам септәһе түшәлә, өҫтөнә 2-3 ҡатлы итеп картоф һалына. Бында яровойлаштырылған картофтың тамырҙары барлыҡҡа кала. Картофты ултыртыуға алған саҡта быйыл тамырҙар өҙәп ташлана. Һалҡындан һаҡлау өсөн соңорҙо тәңәрәһе ҡаплап күйырға кәрәк. Һаҡлау көндәрҙә соңор көн уртаһында ғына бер нисә сәғәткә асыла. 25 — 30 градуслы эҫе көндәрҙә лә шулай уҡ ябыбыраҡ күйырға кәрәк. Бында соңорҙа күләгәләү эшләү яҡшырыҡ буласаҡ. Соңорҙағы картоф 5 — 7 көн үткәс әйләндерелә. Бында картоф 20 — 25 көндә яровойлашып өлгөрә.

Сортлы орлоҡто һуңлап алыу йәки башҡа сәбәптәр арҡаһында яровизацияны үҙ ваҡытында үткәреп булмаһа, картоф орлоктарын йылытып ултыртырға мөмкин. Ул түбәндәгесә ойошторола: асыҡ, ҡоро урынға картоф тараталып һалына. Бында ул 7 — 9 көн яҡтыртыла. Был сара ла орлоктоң шытыуын тиҙләтә.

Агроном А. Әхмәров.

ЭКОНОМИК ТЕМАҒА

Бағыусылык бригадаларындағы бөтә резервтәрҙе файҙаланайыҡ

Бөтә колхоздарҙы эре хужалыктарға ...ертеү, бөтәһенән элек, коллектив ...ынта дөрөҫ ойоштороуға перспектив... ...ның йән юл асты һәм кеүәтле техни... ...ка, резервтәрҙе файҙаланыуҙың сик... ...мкинлектәрен тыуҙырҙы.

Ә әреләтелгән колхозда хеҙмәтте ...ештороуҙың төп формаһы булып бағ... ...ыҡ бригадалары тора. «Маре» ...ының икенсе номерлы бағыусы... ...ыҡ бригадаһы менән мин 1936 йыл... ...ан бирле етәкселек итәм. Дөрөҫ, был ...ҙа алек тә ин әре һәм алдынғы ...игадаларҙың береһе инде. Ләкин колхоз ...ләштәгәнгә һуң бөҙөн бригаданың ...ә бик күп яңы, алек бөтөнләй файҙ... ...маған резервтар барлығы асылды.

Бригаданың составы яңы кадрҙар, ин... ...ҙар һәм средстволар менән тулы... ...ырылманы. Тимәк, бөҙөн бригада ...ештороу принцибе нигеҙендә тағы ла ...ырҙыҡ алыҡҡа баҫты. Хәҙер бриган... ...ҙәмәткә ярашлы членларҙа 83 ...ектар ер. 35 эш аты, бик күп хужа... ...ик инвентарҙәре, өрөп киптереҫ һәм ...ынлыҡ бар.

МТС-тың трактор бригадаһы менән ...ыҡ хеҙмәтте шартлату—бағыусылык ...игадаһының күп урожай өсөн көрә... ...ы итеүе шарт булып тора. Был ...ҙәмәт хеҙмәткәнәһен ныҡлата, ...ҡтарҙы дөрөҫ урынлаштырырға

Ошо саралар тормошҡа ашырыуҙа ғына бөҙөн колхоз 300 гектарҙан артыҡ майҙандан өҫтәмә рәүешта меңәрләп бот урожай алыр инде.

Балык үрсетеү һәм ҡаз, өйрәктәр аҫрау өсөн уңайлы булған ике күл бар. Ләкин ошо өҫтәмә доход алыу мөмкинлегенә бөҙөн колхоз председателе инәш Даянов һәм правление члендәре әле бөлһә әһәмиәт бирмәйҙәр. Ауылдан алыҫ түгел урынға йылға буйында күрәй елә үҫә. Уңа ҡарағат һәм сейә лә бик күп. Был һайын был тәбиғи емеш-еләк баҡсаһы малдарҙан тапатыла, әрәмәрәм ителә, урожайы йыйналмай. Уның майҙаны ике-өс гектарға етә. Был урынды колхоздың емеш-еләк баҡсаһы итеп кәртәләп, тәзәртһаң, бына тигән баҡса эшләрә мөмкин. Ә колхоз уңан йыл һайын уларҙан мең һум доход алыр ине.

Мәсетле районының күпселек колхоздары күмерҙе һатып алалар. Ә бөҙөн колхоз уны үҙе өйәтләрә. Хатта Күйғы районы колхоздары ла күмерҙе бөҙөн колхоздан килеп алалар. Ләкин ошо мөһим доход сығанағына бөҙөҙ үҙ иғтибар итеүе әле. Уны күпләп сығарыр өсөн бөҙөн үҙ арабыҙ бар. Әгәр был эшкә тик бер генә кеше бирелтеп күйғанда ла, 4 көндә өс центнер күмер әҙерләп бөҙә. Бер кеше ашлаған халҡа ла колхоз күмер ялырыуҙан йылына 10 мең һум доход алып ала. Был эшкә лә тейешенсә әһәмиәт бирелмәй. Уны бөтә йыл әйҙәһәһенә ялырырға һәм был эшкә ике-өс кеше бирелтерергә мөмкин. Тик күмер ялырыуҙы планлы ойоштороп ҡарағыҙ.

Һуғышҡа тиклем бөҙөҙ ике кирбес заводы бар ине. Хәҙер уның тик береһе генә эшләй. Ә мин етәкселек иткән бригадала кирбес заводы төҙәүгә колхоз правлениеһе ни өсөндөр планлаштырмай. Бөҙөҙ эшсе көстәрә өтерлек, кирбес өсөн яраклы балсыҡ һәм башҡа материалдар ҙа күп. Мин үҙемдең бригаданың бөтә тәр эштәренән һуң ғына ла был эшкә һирәҙ колхозсыны бергәтә алам. Ә ошо һирәҙ кеше менән бер йылда 80 мең кирбес әҙерләй алабыҙ. Тимәк, был, колхозға өҫтәмә 40 мең һум доход, тигән һүҙ.

Бына ни тиклем бай һәм перспективалы ресурстар файҙаланылмай бөҙөҙ. Уңан һуң бөҙөҙ колхоздың котеүлектәре көүек кин һәм туҡлыҡлы уланға бай яландар, ышыҡлы ла туҡмай торған шишмәләр райондың бер генә колхозында ла юк. Током малдары үрсетеүҙең бөтә мөмкинлектәре бар. Тик бөтә был резервтарҙе файҙаланыу сараларын эшләп ялдар, ғилми-тикшеренеү институттарының тәжрибәләре буйынса ла ялырыуҙы планлаштырырға һәм уларҙы әреләтелгән колхоздың активын үҫтереп, ныҡыуына буйһондорорға ғына ҡарәк. Ә әреләтелгән колхоздың бағыусылык бригадаларын бөтә резервтарҙе файҙаланыуға бик күп ашлай алалар. Урожайлылыҡты, малсылыҡтың продуктивлеген күтәреү һәм колхозды күп тармаҡлы хужалык итеп үҫтереү өсөн бөҙөҙең мөмкинлектәребеҙ бик күп. Был-лай резервтар һәр бер колхозда бар. Уларҙы күрә һәм таба, файҙалана белергә генә ҡарәк. Бөҙөҙ бөтәбеҙгә бурысыбыҙ бына ошо.

С. Мәүлитов,
Мәсетле районы «Маре» колхозының бағыусылык бригадаһы бригадире.

Яңы китаптар

Ошо көндәрҙә Башҡорт Государство Нәшриәтенда түбәндәге китаптарҙы баҫып сығарҙы:

А. С. Пушкин, «Барышня крәстиән ҡыҙы», М. Кәрим тәржемәһе. Күләме 32 бит, тиражы 5.000, хаҡы 50 тин.

А. М. Горький, «Мин университеттарым», Б. Бикбай тәржемәһе. Күләме 158 бит, тиражы 4.000, хаҡы 3 һум 75 тин.

Ә. Фурманов, «Чапаев», Р. Нигмәти тәржемәһе. Күләме 311 бит, тиражы 4.000, хаҡы 7 һум 50 тин.

Башҡорт шағирҙәренең «Тыныслыҡ өсөн» тигән шиғырҙар йыйынтығы. Күләме 100 бит, тиражы 3750, хаҡы 3 һум.

Кирәй Мәргән, «Нарыш тау итегенда» — роман. Күләме 256 бит, тиражы 4.000, хаҡы 8 һум.

Кадир Даян, «Һайланма әҫәрҙәр». Күләме 304 бит, тиражы 4.000, хаҡы 8 һум 50 тин.

М. Кәрим, «Яҙғы ер». Күләме 45 бит, тиражы 4.000, хаҡы 1 һум 45 тин.

Г. Р. Гәйнуллин, «Мегөҙлө эре малдарҙа туберкулез ауырыуы һәм уға ҡаршы көрәш саралары» (рус телендә). Күләме 18 бит, тиражы 4.000, хаҡы 35 тин.

Г. С. Смородин, Ш. М. Фаршатов, «Предприниклие һабандарҙы ҡулланыу тәжрибәһе», күләме 70 бит, тиражы 3.000, хаҡы 1 һум 30 тин.

ЧЕХОСЛОВАКИЯ ХАЛҠЫ ТЫНЫСЛЫҠТЫҢ ХАЛҠ-АРА СТАЛИНСЕ ПРЕМИЯ ЛАУРЕАТТАРЫН ҠОТЛАЙ

ПРАГА, 10 апрель. (ТАСС). Чехословакия газеталары тыныслыҡтың халҡ-ара Сталинсе премиялары бирелеүе тураһында хәбәрҙәр урынлаштырыуҙа дауам итәләр.

Тыныслыҡтың халҡ-ара Сталинсе премияларын биреү тураһындағы хәбәрҙе, тип яҙа «Руде право» газетаһы, бөтә прогрессив кешелек донъяһы шатлыҡ менән ҡаршыланы. «Халҡтар араһындағы тыныслыҡты нығытыу өсөн» халҡ-ара Сталинсе премиялар булдырыу һәм уларҙы тыныслыҡты яҡлау хәрәкәтенең алдынғы вәкилдәренә биреү Советтар Союзының тыныслыҡ политикаһының, бөтә илдәрҙәге тыныслыҡ һөйөүсе кешелөр интерестарына яуап биреүсе политиканың яңы ҡәүәләнеше булып тора. Тыныслыҡ премиялары биреү тыныслыҡты яҡлау хәрәкәтенең ҡайҙа ҙур уңышын һәм тыныслыҡ көстәренең өлөкһәҙ үҫеүен күрһәтә. Ул тыныслыҡты яҡлаусылар хәрәкәтенең инде ҡайҙа ҙур ныҡлығын, ҡайҙа ҙур ҡеүәт булып торғанлығын күрһәтә. Ул тыныслыҡты яҡлаусылар хәрәкәтенең ҡайҙа ҙур уңышын һәм тыныслыҡ көстәренең өлөкһәҙ үҫеүен күрһәтә. Ул тыныслыҡты яҡлаусылар хәрәкәтенең инде бөтә донъя халыҡтарын берләштергән ҙур көсө булып торғанлығын күрһәтә.

Тыныслыҡ һөйөүсе Чехословакия халҡы тыныслыҡтың Сталинсе премияларын биреүҙең ҙур әһәмиәтен аңлай, уларҙы меридиандар һәм параллелдәр менән тулы, ә тыныслыҡ һәм ҡурҡыу мәсьәләләренә мөнәсәбәт менән билдәләнә торған гигант тыныслыҡ лагеренә берләшкән йөҙҙәрсә миллион кешелөр менән бергә, һәр төрлө ҡурҡыу тоҡандырыусыларға ҡаршы, тыныслыҡ өсөн көрәшергә теләгәнлеген күрһәткән рәүештә беләләр. Бөтә ер шарында, Советтар Союзы халҡтары өтәсәлегендәге тыныслыҡ һөйөүсе йөҙҙәрсә миллион кешелөр менән берлектә, беҙҙең халҡыбыҙ тыныслыҡ өсөн көрәшеүсе алдынғы кешелөрҙе — тыныслыҡтың халҡ-ара Сталинсе премия лауреаттарын хөрмәтләй.

Тыныслыҡтың халҡ-ара Сталинсе премиялары бирелеүгә Монголия халҡ республикаһында откликтәр

УЛАН-БАТОР, 10 апрель. (ТАСС). Бөгөн Монголия газеталары «Халҡтар араһында тыныслыҡты нығытыу өсөн» халҡ-ара Сталинсе премиялар комитетының ҡарарын хәбәрҙең тулы тексын биреүсе биттәренә ҙур заголовкалар менән баҫып сығарҙылар. Шулай уҡ газеталар 1950 йыл өсөн «Халҡтар араһында тыныслыҡты нығытыу өсөн» халҡ-ара Сталинсе премиялар биреү тураһында комитеттың ҡарарын урынлаштырҙылар.

Тыныслыҡтың халҡ-ара Сталинсе премиялары бирелеүгә Шанхайҙа откликтәр

ШАНХАЙ, 10 апрель. (ТАСС). Шанхайҙа сыға торған бөтә газеталар тыныслыҡтың халҡ-ара Сталинсе премиялары бирелеүе тураһындағы хәбәрҙе күренекле урындарҙа баҫып сығарҙылар. Газеталарҙың күбеһе лауреаттарҙың фото рәсемдәрен урынлаштырҙы. Шанхай матбуғаты һәм общественное лауреаттарҙы ҡотлайҙар һәм тыныслыҡтың халҡ-ара Сталинсе премиялары бирелеүе дөйөм тыныслыҡты нығытыу эшенә ҙур вклад итеп ҡарайҙар.

Франция хөкүмәтенең хурлыҡлы карарына каршы протестәр

ПАРИЖ. Ил территорияһында Тыныслыҡтың Бөтә Донъя Советы эшмәкәрлеген тыйыу тураһында хөкүмәт тарафынан ҡабул ителгән ҡарарға ҡаршы Франциялә халҡ протесе хәрәкәте көндән-көн көсәйә бара. «Рено» заводының эшселәре 10 апрелдә был ҡарарға ҡаршы протест йөҙөнән көсле демонстрация ойоштороҙолар.

«Се суар» газетаһы, һәр бер ҡалала, һәр бер ауылда, һәр бер заводта протест демонстрациялары үтә, тип яҙа.

ВАРШАВА. Франция территорияһында Тыныслыҡтың Бөтә Донъя Советы эшмәкәрлеген тыйыу тураһында Франция хөкүмәтенең декрете Польша общественноҫтында тәрән асыу тыуҙырҙы.

«Трыбуна Люду» газетаһы ҙәнең баш мәҡәләһендә, Франция хөкүмәте тыныслыҡтан ҡурҡа һәм тыныслыҡты дошман күрә, тип яҙа. Ҡай хөкүмәте инде һуғыш һәм фашизм юлына этәрә. Ул Америка линкорҙары өсөн Бордо һәм Ля Паллис порттарын асты. Рур магнаттары өсөн Лотарингияның металлургия заводтарын, яңы вермахт алдында Франция ҡалаларын асты.

СОФИЯ. «Работническо дело» газетаһы тыныслыҡты яҡлау буйынса Болгария милли комитетенең секретаре Траяна Ненованың белдереүен баҫып сығарған. Был белдереүҙә Франция хөкүмәтенең был яңы хурлыҡлы акты тыныслыҡ өсөн көрәшеүселәрҙең бәйек хәрәкәтенең еңелмәҫ рәүештә үҫеүен туҡтата алмаҫ, тип әйтелә. Тыныслыҡ өсөн көрәшеүселәр Тыныслыҡтың Бөтә Донъя Советы ҡарарҙарын һәм тыныслыҡ эшен яҡлау тураһында бәйәк Сталиндең тәрән аҡылы күрһәтмәләрен ҙур рух күтәренкелеге менән үтәйҙәр.

БУХАРЕСТ. Тыныслыҡтың Бөтә Донъя Советенең Франция территорияһында эшләүен тыйыуы Францияның хөкүмәтенең антидемократик ҡарары айҡанлы Бухарест газеталары хеҙмәтсәндәрҙең нәфрәтләнеүҙәрен ҡуҙғалдереүсе мәҡәләләрен һәм хаттарын баҫып сығарҙылар.

БЕРЛИН. АДН агентствоһының хәбәр итеүенә ҡарағанда, профессор Вальтер Фридрих тыныслыҡ өсөн көрәшеүселәрҙең немец комитетә исеменән Францияла Тыныслыҡтың Бөтә Донъя Советы эшмәкәрлеген француз хөкүмәтенең тыйыуы айҡанлы белдереү яһаған. Был белдереүҙә былай тип әйтелә:

«Тыныслыҡ өсөн көрәшеүселәрҙең немец комитеты Германиялағы тыныслыҡ һөйөүсе бөтә кешелөрҙе был тыйыуға ҡаршы протест сифатында тыныслыҡты нығытыу өсөн көрәште көсәйтергә саҡыра. Һис бер төрлө тыйыуҙар ҙа Тыныслыҡтың Бөтә Донъя Советы тауышын тыҡтата алмаҫтар».

ХЕЛЬСИНКИ. «Финляндиялағы тыныслыҡты яҡлаусылар» ойошмаһының дәүми комитеты Франция хөкүмәтенә Франция территорияһында Тыныслыҡтың Бөтә Донъя Советы эшен тыйыуға ҡаршы протест еберергә, тигән ҡарар сығарҙы.

Ошоноң менән бергә, комитет фин халҡына мөрәжәғәт ҡабул итте, унда Финляндиялағы тыныслыҡты яҡлаусыларҙың бөтәһен дә тыныслыҡ һәм азатлыҡ өсөн француз көрәшселәре менән үҙҙәренең солидар булыуҙарын белдерергә саҡыра.

11 апрель. (ТАСС).

Румыния сигендә титосылар провокацияһына ҡаршы Румыния хөкүмәтенең протесе

БУХАРЕСТ, 11 апрель. (ТАСС). Румыния халҡ республикаһы сит ил эштәре министерствоһы Югославияның Бухарестәге посольствоһына нота ебәрҙе. Был нотала, Югославияның сик буйы властәре тарафынан яһалған дошманлыҡ хәрәкәттәренә ҡаршы Румыния хөкүмәтенең бер нисә ҡат протест белдереүенә ҡарамаҫтан, Югославия хөкүмәте провокацияларҙа сик ҡуйыу өсөн һис бер төрлө сара күрмәүе, тип әйтелә.

Нотала Румыния сигендә Югославия властәренең бик күп тапҡырҙар хәбәхәт рәүештә провокацион эштәр эшләүе һәнәк сығыла.

Мәҫәлән, 1950 йылдың 15 сентябрендә 13 сәғәт 45 минутта Средиште ауылы районында Югославияның һаҡсы поста торған пограничниге Румыниянның һаҡсы поста торған часовойына аткан.

1950 йылдың 23 сентябрендә Югославияның Островуа Ограденде пограничниктәре Румыния территорияһына табан ут асҡандар. Бер пуля Румыния һаҡсыһынан бер метр ғына алыҫлыҡта үтеп киткән.

1950 йылдың 7 декабрендә Югославия пограничниктәре сик буйындағы 119 һәм 120 номерҙы баҫаналар араһында булған линияһынан 250 метр алыҫлыҡта Румыниянын Найдаш участкаһындағы пограничниктәренә ике тапҡыр автоматтан залп биргәндәр. Шул ук көнсе Югославия пограничниктәре Валя Калугарға яҡын Румыния патруленә автоматик револьверҙәрҙән бер нисә тапҡыр атҡандар.

1951 йылдың 16 ғинуарында, 8 февралдә һәм 14 февралдә ошондай ук хәрәкәттәр ҡабатланған.

Нотала, халҡ-ара хоҡуҡтың иң элементар нормаларын да тупаҫ рәүештә боҙоу булып торған юғарыла күрһәтелгән провокацион актҡа бөтәһе лә Румыния халҡ республикаһына ҡарата Белград хөкүмәте тарафынан алып барылған дошманлыҡ политикаһының, Белград хөкүмәте хужаларына — Америка-Англия империалистарына хеҙмәт итеүсе политиканың бер өлөше булып инәләр, тип күрһәтелә.

Румыния халҡ республикаһы хөкүмәте, тип әйтелә нотала, Югославия хөкүмәтенең сик буйындағы органдарының дошманлыҡ хәрәкәттәренә ҡаршы ныҡлы протест белдерә һәм был актҡа өсөн, шулай уҡ уларҙ ҡабатланһалар, уларҙың ҙа бөтә әҙемтәләре өсөн яуаплылыҡты Югославия хөкүмәтенә йөкмәтә.

Макартур Алыҫ Көнсығышта верховный баш командующий вазифаһынан алынды

НЬЮ-ЙОРК. 11 апрель. (ТАСС). Президент Трумэндең приказы менән Макартур Алыҫ Көнсығышта верховный баш командующий вазифаһынан алынды. Макартурҙы алмаштырыуҙың сәбәбе матбуғатта ителмәй. Макартур Кореялағы хәлде алып барыу сығарырға һәләтле булмағаны өсөн эшенән алынған, тип нәсләйҙәр.

КОРЕЯЛАҒЫ ВАҠИҒАЛАР

Халҡ армияһы баш командованиеһенең белдереүе

ПХЕНЬЯН, 12 апрель. (ТАСС). Корея халҡ-демократик республикаһы Халҡ армияһы баш командованиеһенең бөгөн таҡшырған хәбәренә фронттың бөтә участкаларында ла Халҡ армияһы частәре Ҡытай добровольецтәре менән берлектә дошманға ҡаршы ҡасле һуғыш алып барыуҙарында дауам итәләр, тип әйтелә.

Фильми работниктәрҙең бөтә донъя федерацияһы икенсе сессияһының Прагала параллель ултырышы асылды

ПРАГА, 12 апрель. (ТАСС). Билдәле булғанынса, фильми работниктәрҙең бөтә донъя федерацияһының 10 апрелдә Парижда асылған икенсе сессияһы эштәренә ҡатнашлыҡ итергә тейешле Ҡытай, Чехословакия, Болгария һәм Польша ғалимдәренән булған күп кенә делегацияларға Францияның эске эштәр министерствоһы Францияға инергә рөхсәт биреүҙән баш тартты.

Францияға инеүгә рөхсәт бирелмәгән ғалимдәр кисә Прагала параллель ултырышҡа йыйналдылар. Унда ҡатнашыусылар сессияның көн тәртибе менән таныштылар һәм Прагала йыйналған ғалимдәр менән тураһан-тура бәйләнеш урынлаштырыу өсөн Парижҙан килгән инглиз ғалиме Бустерҙең һәм француз ғалиме Каганың белдереүен тыңланылар. Ултырышта Парижҙағо сессияла ҡабул ителгән ҡарарҙар бер күңелдән хупланылдылар.

Бөгөн фильми работниктәрҙең бөтә донъя федерацияһы икенсе сессияһының параллель ултырышы үҙенең эшен дауам иттерә.

Аденауэрҙең Парижға килеүе

ПАРИЖ, 11 апрель. (ТАСС). Франс пресс агентствоһының хәбәр итеүенә ҡарағанда, Бонн «канцлере» Аденауэр бөгөн Парижға килгән. Ул хәрби министрҙәр Көнбайыш Европа илдәренең күмер һәм металлургия промышленноҫен берләштереүҙе күҙҙә тотоусы «Шуман планы» буйынса һөйләшеүҙәргә ҡатнаша.

ПАРИЖ, 11 апрель. (ТАСС). «Юманите» газетаһы «немец реваншистәренең канцлере» Аденауэрҙең Парижға килеүенә ҡаршы сығыш яһай. «Илебеҙҙең именселеге өсөн һәм бөтә донъяла тыныслыҡ өсөн беҙҙең илебеҙҙә асыла торған һөйләшеүҙәрҙең ниндәй ҙур ҡурҡыныс булыуы тураһында, — тип яҙа газета,— француздарға хәбәр итеү өсөн тағы ла бәтһеҙыраҡ юлды уйлап табыу мөмкин түгел. Аденауэрҙең Парижға килеүенең маҡсаты һуғышҡа әҙерлекте тиҙләтеүҙә, шулай уҡ, Шуман планында ҡатнашыусы илдәрҙең хеҙмәтсәндәре өсөн ул әҙерлектәге һәм әфаланыуҙы көсәйтеүҙән тора».

АВСТРАЛИЯЛА ТЫНЫСЛЫҠТЫҢ БӨТӘ ДОНЪЯ СОВЕТЕ МӨРӘЖӘӘТЕНӘ ҠУЛТАМҒА ЙЫЙНАУ БАШЛАНДЫ

СИДНЕЙ, 12 апрель. (ТАСС). 10 апрелдә бөтә Австралияла бик бәйәк дәрәжәлә тарафында Тыныслыҡтың Бөтә Донъя Совете Мөрәжәғәтенә ҡултамға йыйнау башланды.

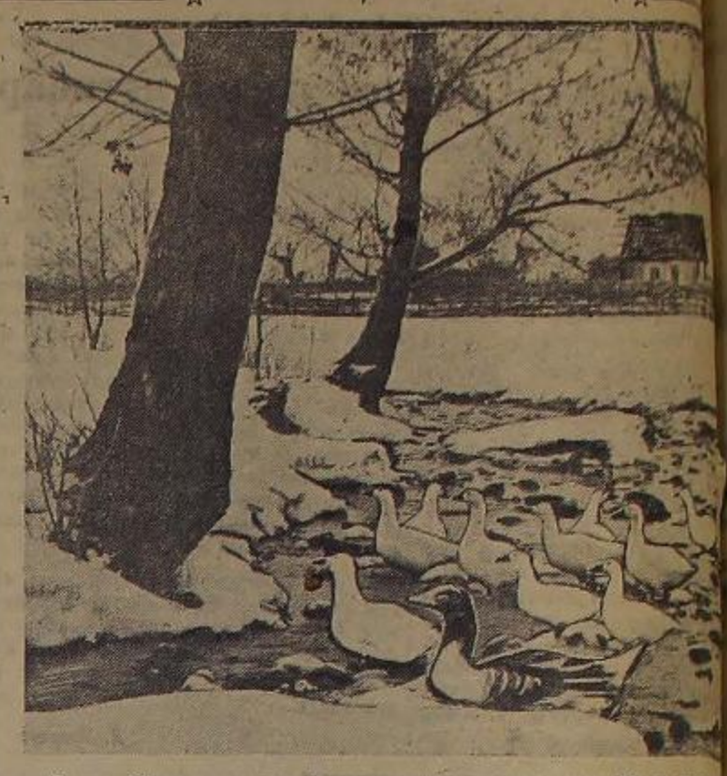

Көньяҡ Урал тауы теҙмәһенең итәгендә урынлашҡан Маҡар ауылы әле ҡышын да туҡмай торған шишмә аға. Яҙ тау битләүҙәренән хәр һыу төшөү менән шишмә күп һыулы йылғаға әйләнә.

Һүрәттә: ҡаҙҙар шишмә һыуында ҡойоналар.

М. Әхмәтйанов фото

Фанер тақта эргәһендә

Өфө ҡалаһының үҙәк базар майҙанында 1-се номерҙа промтауар магазинына эргәһенда бик ныҡ ҡазаҡлап ҡуйылған фанер тақта тора. Уға «Разнопромсоюз»дың штаттан тыш художнигы ҡулдары менән ошондай һүҙҙәр яҙылған: «Бында кейемдәрҙе тәзәртыу һәм төрло төҫкә буяу буйынса заказдар ҡабул ителә! Буятырға теләүсе граждандар! Заказдарығыҙ менән ашығығыҙ! Яҡшы һәм тиҙ башҡарыла!!!».

Магазин эсенда ҙур ғына шкаф, уның менән йәнәшәлә — өҫтәл, өҫтәл артында заказдар ҡабул итеп алыусы Надежда Куценко ултыра. Әле генә ҡабул итеп алған күлдәкте шкафҡа әлеп һуйғандан һуң, ул нәүбәт көткән торған берәүгә мөрәжәғәт итте:

— Беҙгә пальтоғыҙҙы икенсе төҫкә буярғамы? Күк төҫкәме? Юҡ, юҡ ярамай. Күйы ҡыҙыл төҫкә буярға кәрәк. Әллә беҙ һуңғы моданы белмәйбеҙмәме?

— Яҡшы. Беҙҙенсә буйһын. Пальтоны ҡасан килеп алырға мөмкин?

— Бына квитанция. Унда бөтәһе лә асыҡ әйтелгән — 15 көн.

...Ярты ай үтте.

— Әҙерме?

— Юҡ, икө-өс көндән һуң килерһегеҙ.

— Беҙ бит вәғәҙә иткәйнегеҙ...

— Ҡарағыҙ әле. Беҙ бик енел генә үйлайһығыҙ икән, гражданка. Өр-яңынан буяу, тигән һүҙ — ул бөтөнләй яңы төҫ биреү, тигән һүҙ... Ул аш бешереү түгел бит.

...Бына бер ваҡыт кинәт кенә ошонда кейемдәр ҡабул итеү һәм биреү туҡтатылды һәм заказчиктар кейемдәр ҡабул итеп торған Надежда Куценконы бер нисә ай буйына эҙләнеләр.

— Был кем лавочкаһы? — тип һораны гражданка Лосева юғарыла күрһәтелгән һүҙҙәр яҙылған белдереү эргәһендә йыйналып торған заказчиктарҙан.

— Беҙ, үҙебеҙҙә, бына өс ай инде ошо мәсьәләне хәл итә алмай баш ватабыҙ,— тигеләр улар. — ҡапҡаһына ла ҡомай. Унда бына нәмә тип кәрәк: «1 Май исемәндәге артель. Ҡай ваҡыт эсенда акса тулып ҡалар, һатылаҫаҡтар. Н. Куц...» бер нәмә лә юҡ.

Заказчиктар «Разнопромсоюз» никовскийҙәге 1 Май исемендәге председателе интош Эдельгеевҡа лавочканы бынан ике ай элек уҡ ойошманың Черниковскийҙәге бер артеле — Уразметов ойоштороусы «Утильзаготовитель» артеленә тапшырғанлығын ишеттеләр. Ә Уразметов заказчиктарҙы яңы ғына ҡабул итеп алып, унан эш талап итергә ҡалғанда, Ә Уразметов заказчиктарҙы яңы ғына ҡабул итеп алып, унан эшенә төшәнеп тә өлгөрмәгән инде.

Бөтә илдәрҙең пролетарийҙәре, берләшегеҙ!

КЫЗЫЛ БАШКОРТОСТАН

ВКП(б)-ның Башҡортостан Өлкә һәм Өфө ҡала комитеттәре, Башҡорт АССР-ы Верховный Советы һәм хеҙмәтсәндәр депутаттарының Өфө ҡала Советы органы.

32-СЕ ЙЫЛ СЫҒА.

1951 йыл
№ 74 (8791)
15
АПРЕЛЬ
йәкшәмбе

хаҡы 20 тин

БӨГӨНГӨ НОМЕРҘӘ:

РСФСР ВЕРХОВНЫЙ СОВЕТЕНЕҢ 1951 ЙЫЛДЫҢ 13 АПРЕЛДӘГЕ ҮЛТЫРЫШЫ ТУРАҺЫНДА ИНФОРМАЦИОН БЕЛДЕРЕҮ (1-се бит).

БАҪЫУ ЭШТӘРЕ КӨНДӘЛЕГЕ. **Х. Әбүзәров.** — Механизаторҙар ярышы (1-се бит).

Х. Сафин. — Юғары урожай өсөн көрәш (1-се бит).

1951 ЙЫЛҒА РСФСР-ҙың ГОСУДАРСТВО БЮДЖЕТЕ ТУРАҺЫНДА һәм РСФСР-ҙың 1950 ЙЫЛҒЫ ГОСУДАРСТВО БЮДЖЕТЕНЕҢ ҮТӨЛЕШЕ ТУРАҺЫНДА РСФСР ФИНАНС МИНИСТРЕ ДЕПУТАТ И. И. ФАДЕЕВТЕҢ ДОКЛАДЫ (2—3-се биттәр).

АУЫЛ СОВЕТЕ ПРЕДСЕДАТЕЛӘ ТРИБУНАҺЫ. **С. Дәүләтшин.** — Культура-ағартыу эшен артабан яҡшыртыу өсөн (3-сө бит).

РЕДАКЦИЯҒА ХАТ. **Ғ. Китабов.** — Грамматик терминдарҙе берләштереү тураһында (3-сө бит).

Әкрәм Вәли. — Сәмғүлдәй (4-се бит).

Дүрт дәүләт сит ил эштәре министрҙәре урынбаҫарҙарының әҙерлек конференцияһе (4-се бит).

Кореялағы вәғизәләр (4-се бит).

Тыныс төҙөлөш бюджеты

Киҫә Мәскәүҙә, Зур Кремль дворецендә, Россия Совет Федератив Социалистик Республикаһының иҫәнсә сәкерелеш Верховный Советенең бишенсе сессияһы үҙенең эшен башланы. Сессия 1951 йылға республиканың Государство бюджеты тураһында доклад һәм 1950 йылғы бюджеттың үтәлеше тураһында отчет тыңланы.

Коммунистар партияһы, Совет хөкүмәте, иптәш Сталин етәкселегендә Россия Федерацияһының һәм автономиялы республикаларҙың экономикаһын һәм культураһын бөтә яҡлап үҫтереү тураһында арымай-талмай хеҙмәтләнеләр, бөйөк күп милләтле илебеҙҙең бөтә халыҡтарының да сәскә атыуы өсөн шарттар тыуҙыралар. Тыныс эшләү хеҙмәтте, коммунистик төҙөлөштең бөйөк мәҡсәттарын тормошҡа ашырыу өсөн көрәштә Советтар Союзы халыҡтарының тыуғандарса хеҙмәттәшлеге һәм дуҫлығы үҫә һәм нығый.

Россия Федерацияһы — тиң хоҡуҡлы союзный совет республикалар араһында иң беренсе республика. Ленин — Сталин партияһы етәкселегендә Россия Федерацияһының халҡы, бөйөк яҡташтар Ватаныбыҙҙың бөтә халҡы көсөк ҡәҙерле Ватаныбыҙҙың бөтә халҡы көсөк ҡ, коммунизм төҙөүҙең маһабәт сталинсе программаһын рухланып тормошҡа ашыра.

Һуғыштан һуңғы сталинсе биш йылдыҡты тулыһынса һәм артыры менән үтәү өсөн көрәштә хеҙмәт геройлығы күрһәткән рус халҡының күҙәл сифаттары тыныс төҙөлөш йылдарында яңы кеҫ менән асылды. Россия Федерацияһының хеҙмәтсәндәре үҙ араларынан производство новаторҙарын барлыҡҡа килтерәләр, социалистик экономиканың, халыҡтың көн-күрешенең һәм культураһының артабан күтәрелеше өсөн фидакәр көрәшәләр.

1951 йылға һәр бер республика, шул иҫәптән Россия Федерацияһы алдында халыҡ хужалығының бөтә тармаҡтарын да артабан үҫтереү буйынса яуаплы бурыстар ҡуйылған. Быйыл промышленностең һәм ауыл хужалығының яңынан байтаҡ үҫеүенә өлгәшелергә, капиталь төҙөлөш һәм хеҙмәтсәндәр тормошонон материаль һәм культура кимәлен артабан күтәреү буйынса зур эштәр башҡарылырға тейеш.

Республика Верховный Советенең ҡарамағына индерелгән РСФСР Государство бюджеты был мөһим бурыстарҙы уңышлы хәл итеүгә тулыһынса юнәлтелгән.

1951 йылға РСФСР бюджетенең доход өлөшө 54 миллиард 179 миллион һум суммала күҙәтә тотола. Социалистик хужалыҡтан алынған керемдәр бюджет доходының тәп сығанағы булып тора. Бюджет расходтары 54 миллиард 136 миллион һум суммала билдәләнелгән. 1951 йылда, әлеккө йылдарҙағы кеүек үк, РСФСР Государство бюджетенең бөтә средстволарының уңдан туғыҙ өлөшө тирәлек халыҡ хужалығына һәм социаль культура сараларына һалына.

Социаль культура сараларына расходтар РСФСР Государство бюджеты расходтарының тәп статьялары булып тора. 1951 йылға республика бюджетенә ҡарҙың удель ауырлығы 70,8 процент тәшкил итә. Совет государствоһы халыҡ мәғарифенә һәм һаулыҡ һаҡлауға, халыҡ хужалығы һәм культура төҙөлөшө өсөн кадрҙар әҙерләүгә, мәктәптәр һәм больницалар селтәрен киңәйтеүгә, балалар баҡсаларын һәм балалар йорттарын тотоуға средстволарҙы йәлләмәй. Бөйөк калаларыбыҙҙа һәм ауылдарыбыҙҙа яңы библиотекалар, ауыл клубтары, кинотеатрҙар асыла. РСФСР бюджеты буйынса культура-ағартыу учреждениеларен тотоуға ассигнованиеләр быйыл миллиард һум самаһы тәшкил итәсәк.

Социаль-культура сараларына РСФСР бюджеты буйынса ассигнованиеләрҙең тыш республика территорияһында йыл һайын союзный бюджеттан зур средстволар тотола. Билдәле булыуынса, 1951 йылға СССР-ың бөтә Государство бюджеты буйынса совет культураһын үҫтереүгә ассигнованиеләр 120,8 миллиард һум тәшкил итәләр. Бөйөк социалистик державабыҙ көсөк донъяларҙы бер генә лә был мәҡсәткә ошондай зур средстволар тотмай!

Совет Государствоһының бюджеты — тыныс төҙөлөш, социалистик экономиканы артабан үҫтереү, халыҡтың көн-күрешен һәм культураһын тағы ла күтәреү бюджеты ул.

Халыҡ хужалығы планын һәм Государство бюджетен уңышлы үтәү интересҡа производствоның бөтә хужалыҡ һәм финанс эшмәкәрлегенең сифатын артабан күтәреүҙе, эске резервтарҙы тулыраҡ файҙаланыуҙы талап итә. Хужалыҡлыҡты һәм түҙемһеҙлекте тулыһынса бөтөрөргә, бөтә урындарҙа ла һәм бөтә нәмәлә лә экономияның ныҡлы режимын үткәрергә кәрәк. Бөтә партия һәм хужалыҡ ойошмаларының, промышленность, төҙөлөш, транспорт һәм ауыл хужалығының бөтә работниктарының тырышлыҡтары ошонда тупланырға тейеш.

Миллионлаған совет патриоттары производство заданиеларын срогынан алда үтәү, техниканы яҡшыраҡ файҙаланыу, продукция етештереүҙе арттырыу, уның сифатын күтәреү һәм үҙенә төшөү хаҡын арҙанайҙыу өсөн ярыша. Эшселарҙың, колхозсыларҙың, совет интеллигенцияһының инициативаһы халыҡ хужалығында экономия һәм һаҡлыҡ менән тотоноу, социалистик накопленияларҙың тәйпылышһыҙ үҫеүе өсөн көрәштә әленәнәле яңы башланғыстар тыуҙыра.

Большевиктар партияһы етәкселегендә, иптәш Сталин юлбашсылығында совет халҡы үҙенең фидакәр хеҙмәте менән һәйкәле социалистик Тыуған илебеҙҙең кеүәтен арымай-талмай нығыта, бөтә донъяла тыныслыҡты нығытыу эшенә бөйөк вклад индерә.

(«Правда» газетаһының 14 апрелдәге баш мәҡәләһе).

РСФСР Верховный Советенең 1951 йылдың 13 апрелдәге ултырышы тураһында *ИНФОРМАЦИОН БЕЛДЕРЕҮ*

13 апрелдә, киске 6 сәғәттә, Кремлдә, Зур Кремль дворецендә РСФСР-ҙың иҫәнсә сәкерелеш Верховный Советенең бишенсе сессияһы асылды.

Депутат **С. П. Афанасьев** эш тәртибе буйынса сессияны РСФСР Верховный Советенең ин тәжрибәле депутаттарының береһе СССР медицина фәндәре Академияһының президенты Николай Николаевич **Аничков** асты.

Депутат Аничковтың тәҡдәренән һуң РСФСР Верховный Совете РСФСР Верховный Советенең Президиумын һәм Председателен урынбаҫарҙарын һайларға күсте.

РСФСР Верховный Советенең Председателе итеп бер тауыштан депутат Леонид Николаевич **Соловьев** һайланды; Председателдең урынбаҫарҙары итеп депутаттар Кәримә Мәхәмәтйар ҡыҙы **Абдуллина**, Миртәрифан Замалеевич **Азизов**, Анатолий Семенович **Бәрисенко**, Сергей Михайлович **Бутузов**, Алексей Антонович **Ильюшин**, Нонна Александровна **Муравьева**, Иван Васильевич **Окунев**, Елена Ивановна **Третьякова** һайланды.

РСФСР Верховный Совете Верховный Совет ултырыштарының түбәндәге регламентын ҡабул итте:

1. РСФСР Верховный Совете сессияһының ултырыштары иртәнге 11 сәғәттән көндәргә 3 сәғәткә тиклем һәм кискә 6 сәғәттән 9 сәғәткә тиклем үткәреләләр.

2. РСФСР Верховный Совете сессияһының көн тәртибе мәсьәләләре буйынса докладсылар РСФСР Верховный Советенең Председателе тарафынан раҫланалар.

3. РСФСР Верховный Совете депутаттарының ин кәмендә 50 кешенән торған һәр бер группаһы үҙенең докладсыһын күрһәтә ала.

4. Докладсыларға доклад яһау өсөн 1 сәғәт, йомғаҡлау һүҙе өсөн 30 минут, өҫтәмә докладсыларға өҫтәмә доклад өсөн 30 минут, йомғаҡлау һүҙе өсөн 15 минут вәҡыт бирелә.

5. Ораторҙарға беренсе тапҡыр һөйләгәндә — 20 минут, икенсе тапҡыр — 5 минут вәҡыт бирелә.

6. Шәхси тәҡдимдәр һәм фактик белешмәләр яҙма рәүештә биреләләр һәм РСФСР Верховный Советенең Председателе тарафынан һис кисекмәҫтән иғлан ителәләр.

8. Көн тәртибенә ҡарата һөйләү өсөн 5 минут вәҡыт бирелә.

9. Тауышҡа ҡуйыу тәртибе буйынса һөйләү өсөн 3 минут вәҡыт бирелә.

Старейшиналар Советенең тапшырыуы буйынса депутат **З. Ф. Олейник** РСФСР Верховный Совете ултырыштарының көн тәртибе тураһында тәҡдим индерҙе. РСФСР Верховный Совете түбәндәге көн тәртибен ҡабул итте:

1. РСФСР-ҙың 1951 йылға Государство бюджетен раҫлау һәм РСФСР-ҙың 1950 йылғы Государство бюджетенең үтәлеше тураһында отчетты раҫлау;

2. РСФСР Верховный Советенең Мандат комиссияһын һайлау;

3. РСФСР Верховный Советенең даими комиссияларын һайлау;

4. РСФСР Верховный Совете Президиумының Указдарын раҫлау;

5. РСФСР Верховный Советенең Президиумын һайлау;

6. РСФСР Хөкүмәтен — РСФСР Министрҙар Советен төҙөү.

РСФСР Верховный Совете РСФСР-ҙың 1951 йылға Государство бюджете һәм РСФСР-ҙың 1950 йылғы Государство бюджетенең үтәлеше тураһында РСФСР финанс Министре депутат **И. И. Фадеев** докладын тыңланы.

РСФСР Верховный Совете депутаттарының полномочиеларын тикшереү өсөн 11 кеше составында Мәндат комиссияһы һайланды:

Мәндат комиссияһының председателе — **Гришин** Иван Тимофеевич.

Мәндат комиссияһының ҡалғандары: **Бобровников** Николай Иванович; **Васильев** Иван Фролович; **Дерябин** Степан Андреевич; **Ефремов** Леонид Николаевич; **Крахмалов** Михаил Константинович; **Панев** Зосима Васильевич; **Семенова** Евдокия Семеновна; **Шарова** Анна Кирилловна; **Шаталин** Григорий Иванович; **Шелепин** Александр Николаевич.

Унан һуң РСФСР Верховный Совете РСФСР Верховный Советенең даими комиссияларын һайлау тураһындағы мәсьәләне ҡарауға күсте.

Горький ҡалаһы, Иркутск, Калинин, Курск, Чита өлкәләре һәм Ставрополь крайы депутаттары группаһынан депутат **И. Н. Зимин** тәҡдиме буйынса РСФСР Верховный Совете 15 кеше составында закондар тәҡдим итеү комиссияһын һайланы:

Комиссия председателе — **Тищенко** Владимир Иосифович.

Комиссия ҡалғандары: **Александрова** Анна Васильевна; **Березин** Иван Емельянович; **Бороднин** Николай Мартынович; **Виноградов** Виктор Владимирович; **Герасимов** Александр Михайлович; **Денисов** Георгий Аполлинарьевич; **Ершов** Валентин Николаевич; **Ломоносов** Сергей Иванович; **Мамонов** Федор Антонович; **Матвеева** Александра Ефимовна; **Прощунин** Николай Эммануилович; **Сергеев** Сергей Петрович; **Суетин** Михаил Сергеевич; **Хахалина** Елена Григорьевна.

Мәскәү, Ленинград, Орел, Молотов, Челябе өлкәләре һәм Удмурт АССР-ы депутаттары группаһынан сығып яңаған депутат **М. С. Суетин** тәҡдиме буйынса РСФСР Верховный Совете 19 кеше составында Бюджет комиссияһын һайланы.

Комиссия председателе — **Афанасьев** Семен Петрович.

Комиссия ҡалғандары: **Арбулиев** Магомед; **Бондаренко** Алексей Дмитриевич; **Гаркушенко** Константин Григорьевич; **Гусев** Михаил Ильич; **Жуков** Иван Иванович; **Ляпин** Павел Николаевич; **Непомнящая** Наталия Дмитриевна; **Опутин** Геннадий Георгиевич; **Сараев** Тимофей Евдокимович; **Светлаков** Николай Иванович; **Ситнянский** Дмитрий Федосьевич; **Слойковский** Захар Филиппович; **Сурин** Петр Васильевич; **Уваров** Александр Михайлович; **Филимонов** Донат Кириллович; **Цыдынжапов** Гомбожап Цыцыжапович; **Шаханов** Василий Максимович; **Шведова** Зоя Дмитриевна.

Архангельск, Курган, Ульяновск һәм Чкалов өлкәләре депутаттары группаһынан сығып яңаған депутат **Г. А. Денисов** тәҡдиме буйынса РСФСР Верховный Совете 9 кеше составында сит ил эштәре буйынса Комиссия һайланы:

Комиссия председателе — **Ильичев** Леонид Федорович.

Комиссия ҡалғандары: **Зинченко** Василий Емельянович; **Кузнецов** Федор Васильевич; **Логинов** Савелий Прохорович; **Лыкова** Лидия Павловна; **Носенков** Александр Васильевич; **Опарин** Александр Иванович; **Романова** Мария Михайловна; **Сурнов** Алексей Александрович.

Комиссиялар һайлағандан һуң председатель, РСФСР Верховный Советенең киләһе ултырышы 14 апрелдә киске 6 сәғәттә буласаҡ, тип белдерҙе.

Шунан менән РСФСР Верховный Советенең беренсе ултырышы ябылды.

Баҫыу эштәре көндәлеге

Механизаторҙар ярышы

Өфө районы Дмитриевка МТС-ы механизаторҙары араһында май алды социалистик ярышы киң йәйелдереләсәк. Бригадалар һәм айырым механизаторҙар үҙ ара төрлө конкрет йөкләмәләр алдылар.

МТС партия ойошмаһы механизаторҙарының социалистик ярышта алған йөкләмәләренә үтәүҙә практик ярҙам күрһәтә. Ауылды участкаларға эште ойоштороуға һалынған коммунистарҙың бригадалай, социалистик ярыштың барышына өтәкселек итә һәм алынған йөкләмәләрҙең үтәлешен системаһыҙ тикшереп бара.

Коммунист Иван Букарев етәкселек иткән бригада социалистик ярышта алдағы сафта бара. Был бригада ағзалары механизаторҙарҙың

1951 йылға РСФСР-ҙың Государство бюджеты тураһында һәм РСФСР-ҙың 1950 йылғы Государство бюджетенең үтәлеше тураһында

РСФСР Финанс министры депутат И. И. ФАДЕЕВТЕҢ доклады

Депутат иптәштәр! РСФСР Верховный Советенең бергесе сессияһы мәсьәләрҙең коммунистик общество төҙөүҙә Бөйөк Тыуған илебеҙҙең яңы еңеүҙәре менән тығыҙланған политик һәм хеҙмәт активлығы көтөлә күтәреләүе шарттарында ыйланыла.

Тыныс ижади хеҙмәт менән шөғөлләнеүсе совет халҡы йыһанға һуңғы биш йыллыҡ план бурыстарын уңышлы үтәне. Совет кешеләре большевиктар партияһы һәм Совет Хөкүмәте етәкселегендә ҡыҫҡа ғына срок эсендә промышленностең һәм ауыл хужалығының һуғышҡа тиклемге кимәлен аҙаҡ баҫтырыуҙар һәм был кимәлдең байтаҡ күләмдә арттырылыуын тәьмин иттеләр.

Хәҙерге ваҡытта беҙҙең илебеҙҙә тәбиғәттә үҙгәртеп ҡороуҙың сталинсе планы тормошҡа ашырыу буйынса ентәр эшенән-эше киңерәк һәйбәтләнә. Совет халҡы ғәйәт зур рух күтәренкелеге менән Куйбышев, Сталинград һәм Казанға гидроэлектростанцияларын, Төп Төркмәнстан каналын, Көньяҡ Украина һәм Төньяҡ Ҡырым каналдарын һәм судноған йүнәй торған Волга—Дон каналын — коммунизмдан бәйөк төҙөлөштәрен төҙөүҙе тормошҡа ашыра.

Социалистик экономиканың өлкәһеҙ үҫтереләүе нигеҙендә СССР-ҙың милли килеме арта, хеҙмәтсәндәрҙең материаль һәм мәҙәни-күҙәреш яҡшыра, массовый ҡулланыу тауарҙарының хаҡтары аҫаная бара.

Илебеҙҙә тауар хаҡтарының системалы рәүештә аҫаныуы совет кешеһе тураһында арымай-талмай сталинсе хәстәрлек күреүҙең нәтиәһе булып хеҙмәт итә һәм шуның менән бергә Советтар Союзының тыныс тышҡы политикаһын нығыта итеүсе ышаныслы дәлил булып тора.

Еңеүле рәүештә коммунизм төҙөү, хеҙмәтсәндәрҙең мәҙәни-күҙәреш һәм культураһын күтәреү тураһында байҡҡ сталинсе хәстәрлек совет обществоһының мораль-политик берҙәмлеген һәм СССР халҡтарының ҡуҙғылғыһын тағы ла көйәрәк нығытыуға килтерҙе.

Союзный һәм автономиялы республикаларҙың Верховный Советтәренә күптән түгел булып үткән һайлауҙар совет халҡының коммунизм эшенә сикһеҙ бирелгәнлеген, социалистик Ватанды артабан нығытыу өсен фиҙакәр хеҙмәт итергә уның әҙер торғанлығын һәм һуғышты бүлдырмаҫ өсен һәм тыныслыҡты һаҡлау өсен ғәмһеҙ илбашсыбыҙ һәм үҙ ителебеҙ иптәш Сталин етәкселегендә көрәшергә тәйпылышһыҙ рәүештә ҡарар итеүҙәрен яңынан айырыуға зур көс менән бөтә донъяға күрһәтте! **(Оҙаҡ дауам иткән ҡосаҡлы ҡул сабыуҙар).**

РСФСР-ҙың 1950 йылғы Государство бюджетенең үтәлеш йомғаҡтары

Депутат иптәштәр! Россия Федерацияһының халҡтары ҡәҙәүәт Советтар Союзының бөтә туғандаш халҡтары менән ерлектә экономиканы һәм культураны үҫтереүҙә зур уңыштарға өлгөштөләр.

РСФСР-ҙың республикаһы һәм урындағы промышленносе 1950 йылда йыллыҡ планды 102 процентҡа үтәне һәм киң ҡулланыу тауарҙары, тәҙәлек һәм ағас материалдары, шулай уҡ башҡа төрлө продукцияны етештереү байтаҡ арттыр. Промышленность предприятиелөре ассортиментҡа күнайтеүҙәр һәм яңаһын сығарыға торған изделиеларҙың сифатын яҡшыртыулар.

Социалистик ауыл хужалығы тәбиғәтте үҙгәртеп ҡороуҙың сталинсе планын тормошҡа ашырыуҙа ентәр эшенән-эше киңерәк һәйбәтләнә. РСФСР-ҙың колхоздары һәм совхоздары 950 йылда бөтә культураларҙың сәсеү майҙанын 5,8 миллион гектарға арттырҙылар. 1950 йылда бергәләп ашалыҡ культураларының урожайлығын һуғышҡа ҡәҙәмге кимәлдә үтеп киттеләр.

Общественный малсылыҡты үҫтереү буйынса өс йыллыҡ план уңышлы үтәлә. РСФСР-ҙың Европа өлөшөнөң илен һәм урман-ялан районларында һуғыш йыллары 860 мең гектарҙан артыҡ майҙанда сәсеү һаҡлығы ағас үлтырмалы һәм үҫентә.

Промышленность һәм ауыл хужалығы производствоһының үҫеүе менән бергә республика хеҙмәтсәндәренең тормош шарттары өҙлөкһеҙ яҡшыра бара. Торлаҡ төҙөлөшө йылдан-йыл арта. 1950 йылда РСФСР-ҙа государство предприятиелөре, учреждениелөр һәм урындағы Советтар тарафынан 1949 йылдағыға ҡарағанда, 11 процентҡа артыҡ яңы торлаҡ майҙаны ҡабул ителеләр. Электр станцияларын, водопроводтарҙы һәм башҡа коммуналь предприятиелөрҙө, трамвай, троллейбус һәм автобус хәрәкәтен аҙаҡҡа баҫтырыуҙы күп күләмдә үтәү буйынса, шулай уҡ халыҡҡа һәм ауылдағы тәҙәлектәрҙе буйынса зур эштәр башҡарылды.

1950 йылда совет сауҙаһын артабан үҫтереү ҙауам итте. Халыҡҡа государство һәм кооператив сауҙаһы магазиндәре 1949 йылға ҡарағанда, 30 процентҡа артыҡ тауар һатылды.

Үҙәк был алдынғы совет фәненең һәм культураһының яңы сәсеү атлыу йылы булды. Халыҡ хуҙалығы һәм культураһының яңы эштәр башҡарыуға өлгөшөлдө. Башлангыс, ете йыллыҡ һәм урта мәктәптәрҙе, техникумдарҙа һәм башҡа урта уҡыу йорттарында РСФСР территорияһында 1950 йылда 20,6 миллион кеше һәм 502 югары уҡыу йортонда, синтәй тороп уҡыуҙарҙы ла индерәп — 687 мең студент уҡыны.

1950 йылда республикала больницалар, баҙа тыуырлыҡ йорттары һәм башҡа һаҡлыҡ һаҡлау учреждениелөре селтәре шулай уҡ санаторийҙар һәм ял йорттары селтәре киңәйтелде.

Халыҡ хуҙалығы планының уңышлы үтәлеүе менән бер рәттән социалистик экономиканың артты, был совет фәненең артабан ныҡлыуына булышлыҡ итте.

1951 йылға РСФСР-ҙың Государство бюджеты

Депутат иптәштәр! 1951 йылға государство халыҡ хуҙалығы планы менән үҙҙең республикабыҙ алдына республиканың һәм урындағы хуҙалыҡтың бөтә ҡомаҡтарын артабан үҫтереү буйынса ғәйәт бурыстар ҡуйылды. Быйыл промышленностең һәм ауыл хуҙалығының ныҡлы байтаҡ үҫеүенә илтәшелөргә, илдың тәҙәлек буйынса зур эштәр үтәргә һәм хеҙмәтсәндәрҙең материаль һәм культура кимәлен артабан үҫтереү сараһының киң программаһы тормошҡа ашырылырға тейеш.

Беҙҙең ҡарамағыбыҙға индерелгән РСФСР-ҙың Государство бюджеты ошо иң мөһим бурыстарҙы уңышлы хәл итеүгә юнәлтелгән.

1951 йылға РСФСР-ҙың Государство бюджеты күләме РСФСР Министрҙар Советы тарафынан доходтар буйынса 54.179 миллион һум һәм расходтар буйынса 54.136 миллион һум суммала, доходтар расходтарға ҡарағанда 43 миллион һумға артырып билдәләнгән.

РСФСР-ҙың 1951 йылға Государство бюджетенең доходтары

Государство бюджетенең доходтары түбәндәге төп сығанаҡтарҙан барлыҡҡа килтерелелер (миллион һумдарҙа):

социалистик хуҙалыҡтан алынасаҡ кереҙҙәр	30.518
государство налогтарынан отчисленнелөр	13.444
государство заемдарынан отчисленнелөр	8.120
ҡалған доходтар	2.097

Социалистик хуҙалыҡтан алынасаҡ 30.518 миллион суммалағы кереҙҙәр, шул иҫәптән государство предприятиелөренең табыштарынан 8.339 миллион һум отчисленнелөр һәм обороттан алынасаҡ налогтарҙан 9.011 миллион һум отчисленнелөр РСФСР Государство бюджетеның доходтарының төп сығанағы булып тора.

Быйыл накопленнелөр планын үтәү хеҙмәт етештереүселәрен артабан күтәреүҙә, етештереүҙә материаль тотонолоуҙарға экономия яһауҙы көсәйтеүҙә, төп средстволарҙы файҙаланыуҙы яҡшыртыуҙы, шулай уҡ башҡа бөтә резервтәрҙе асыуҙы һәм файҙаланыуҙы талап итә.

Республикала продукцияның үҙенә төшөү хаҡын арзанайтыу буйынса етештереү пландарын һәм заданиелөрен үтәмәүсе предприятиелөр әҙ бар әле. Урман промышленносендә ошондай предприятиелөр күп.

Планҙарҙы үтәмәүсе предприятиелөр РСФСР-ҙың башҡа министерстволарында ла, шул иҫәптән, мәҫәлән, Ецел промышленность министерствоһы, Аҙыҡ промышленнос министерствоһы һәм Урындағы промышленность министерствоһы кеүек 1950 йылда етештереү программаһын тотош алғанда үтәгән министерстволарҙа ла бар.

Ҡайһы бер министерстволар һәм ведомстволар продукцияның ассортименты һәм сифаты буйынса заданиелөрҙе үтәмәнелөр. Урындағы промышленность министерствоһы фарфор-фаянс һауыт-һабаларының айырым төрҙәрен һәм йорт көрәк нәмәләрен етештереү буйынса, РСФСР Иҙ һәм һөтселек промышленнос министерствоһы юғары сортлы мал майы етештереү буйынса заданиелөрҙе үтәмәне. Был хәл промышленность предприятиелөренең накопленнелөрен кәметеүгә һәм бюджетҡа юғалтыуҙар яһауға килтерҙе.

Государство планы закон булып тора. Министерстволарҙың һәм хужалыҡ ойошмаларының етәкселөре бөтә шарттарҙа ла етештереү заданиелөрен тотош үтәһен, шулай уҡ продукцияның ассортименты һәм сифаты буйынса ла үтәүҙе тәьмин итергә тейештәр. Беҙҙең предприятиелөрҙе байытыуҙың яңы техниканы файҙаланыуҙы яҡшыртыу был бурыстарҙы үтәү өсен зур әһәмиәткә эйә булып тора.

РСФСР Верховный Советенең үткән сессияһында Республика Урман промышленнос предприятиелөренең механизмдарҙе тейешенсә файҙаланмауҙарына иғтибар юнәлтелгәйне. Үткән йылдың йомғаҡтары РСФСР Урман промышленнос министрлығы Кудрявцевтең техниканы файҙаланыуҙы яҡшыртыуға тейешле саралар күрмәүен күрһәтә. Механизмдарҙе тәжрибәлелек файҙаланмау һәм башҡа тәртипһеҙлектәр арҡаһында 1950 йылда ағастың үҙенә төшөү хаҡы планда билдәләнгәнгә ҡарағанда байтаҡ юғары булды.

Ҡайһы бер предприятиелөр сырьеға пландан тыш ҙур расходтар яһауға юл ҡуялар. РСФСР Аҙыҡ промышленнос министерствоһының Ярославль ҡалаһындағы крахмал-патока комбинаты крахмал етештерген ваҡытта былтыр 1167 тонна күкүрҙәне артыҡ тотондо. Күп кенә предприятиелөрҙә продукцияға брак яһауҙан юғалтыуҙар ҙур әле. Атап әйткәндә, РСФСР Ецел промышленность министерствоһының бында-унда заводтарында бында-унда ватылыуынан һәм бракҡа сығыуынан пландан тыш юғалтыуҙар 1950 йылда 2.254 мең һум, ә Урындағы промышленность министерствоһының фарфор-фаянс предприятиелөрендә 3 миллион һум тәшкил итте.

Министерстволар һәм ведомстволар, урындағы Советтәрҙең башҡарма комитеттәре продукцияның үҙенә төшөү хаҡын түбәнәйтеү буйынса 1951 йылға билдәләнгән государство заданиеһен һис һүҙһеҙ үтәү өсен бөтә сараларҙы күрергә тейештәр. Һәр бер предприятиенең етәкселөре предприятие эшмәкәрлегенең экономиканың продукцияның үҙенә төшөү хаҡы һәм табыштар буйынса планҙарының һис һүҙһеҙ үтәлеүенә юнәлтергә бурыслы.

РСФСР Государство бюджетенең доходтарында обороттан алынасаҡ налогтарҙың отчисленнелөре зур статья булып тораҙар. Обороттан алынасаҡ налог буйынса государство заданиелөрен уңышлы үтәү өсен продукция етештереү планын тулыһынса һәм арттырып үтәү һәм уны түбәнәк үҙкәреп бәтереү өсен көрәште бөтә яҡлап көсәйтергә кәрәк.

Шуны билдәләргә кәрәк, беҙҙә әле обороттан алынған налогты үҙ ваҡытында түләүҙе тәьмин итмәүсе предприятиелөр әҙ бар. Улар иҫәбенә Тәбәлекинҙәге ит комбинатын индерергә мөмкин. Был комбинат үҙенең финанс йөкләмәлөрен айҙан-айға үтәмәй килә. Обороттан алынған налог буйынса комбинаттың недоимкаһы 1951 йылдың апрель айына 1 миллион 213 мең һум тәшкил итте.

Былтай етешһеҙлектәр менән килешергә ярамай. Хужалыҡ ойошмаларының етәкселөренән государство алдындағы финанс йөкләмәлөрен үҙ ваҡытында һәм тулыһынса үтәүҙе талап итергә кәрәк. Финанс органдары обороттан алынған налогтың түләнелеүенә контролде көсәйтергә һәм государствоның түләү дисциплинаһын бозоуға ҡаршы кискенләүсән көрәш алып барырға тейештәр.

Совет сауҙаһын артабан яҡшыртыу береңсе дәрәжәлә әһәмиәткә эйә булған бурыс булып тора. Республиканың сауҙа ойошмалары һатып алыуҙарҙы хеҙмәтләндереүҙе яҡшырттылар. Ләкин уларҙың эшендә етешһеҙлектәр күп әле.

Ҡайһы бер сауҙа ойошмалары сауҙаны күтәреү өсөн ыңғай шарттарҙың, булыуына ҡарамаҫтан, тауар әйләнеше планын үтәмәйҙәр. РСФСР Сауҙа министерствоһы һәм Центросоюз тауарҙарҙы өлкәләргә һәм райондарға, урындағы шарттарҙы һәм айырым тауарҙарға халыҡтың талабын иҫәпкә алмайынса, механик бүлеү нормаларын әле булһа бәтәрмәйҙәр.

Айырым өлкәләргә тауарҙар базаларҙа һәм складтарҙа ҙур яталар. Ульяновск өлкәһенең потребительҙәр кооперацияһының 1.239 магазинының һәм ларегына, государство сауҙаһының 115 магазинының үткәрелгән тикшереү сауҙа базаларында һәм складтарында булған ҡайһы бер тауарҙарҙың тикшерелгән көн кенә магазиндарҙа һәм ларектарҙа һатыуға сығарылмағанлығы күрһәтте.

Сауҙа ойошмаларының финанс хужалығында ла күп кенә тәртипһеҙлектәргә юл ҡуйыла. Краснодар крайының һәм Тула өлкәһенең сауҙа ойошмалары буйынса хужалыҡлыҡ арҡаһында барлыҡҡа килгән югалтыуҙар һәм артыҡ тотонолоуҙар 1949 йылға ҡарағанда арткан. Свердловск өлкәһенең сауҙа ойошмалары ла 16,0 миллион һумлыҡ, Чкалов өлкәһенең — 12,6 миллион һумлыҡ һәм Донҙағы Ростов ҡалаһының сауҙа ойошмалары — 8,4 миллион һумлыҡ артыҡ тотонолоуҙарға һәм ҙур югалтыуҙарға юл ҡуйғандар.

РСФСР Сауҙа министерствоһы тауар әйләнешенең 1951 йылға билдәләнелгән планын үтәүҙе тәьмин итергә, һатып алыуҙарҙы хеҙмәтләндереүҙе артабан яҡшыртыуға өлгөшөргә һәм сауҙа ойошмаларының финанс-хужалыҡ эшмәкәрлегендәге етешһеҙлектәрҙе бөтөрөргә тейеш.

Промысловой кооперация валовой продукция етештереүҙең һуғышҡа тиклемге кимәлен 1948 йылда уҡ уҙып китте. 1950 йылда промысловой кооперация етештереү планын 101 процентҡа үтәне һәм халыҡ өсөн планда тыш бик күп һанда төрлө тауарҙар етештерҙе.

Шул уҡ ваҡытта ошондағы билдәләргә кәрәк, промысловой кооперацияның күп кенә артелдәре план заданиелөрен үтәмәйҙәр әле. Владимирск өлкәһендә, мәҫәлән, 127 артелдең 49-ы былтыр етештереү программаһын үтәмәне. Куйбышев ҡалаһында, Молотов өлкәһендә, Краснодар крайында һәм Төньяҡ Осетин АССР-ында промысловой кооперация артелдәренең артыһынан күберәге етештереү заданиелөрен үтәмәнелөр.

Кострома өлкәһендә промысловой кооперация артелдәре киң ҡулланыу тауарҙарын етештереүҙе арттырыу өсен урындағы сырьены һәм промышленность отходтарын тейешенсә файҙаланмайҙар. Промысловой кооперация тарафынан эшләп сығарылған дейһәм продукцияның өстән бер өлөшө самаһы тыма урындағы сырьены етештерелә.

Совет Государствоһы промысловой кооперацияға ҙур ярҙам күрһәтә, уның материаль-техник базаһын нығыта, предприятиелөрен яңы техника менән байытыра.

Яңы техниканы файҙаланыу, шулай уҡ производство экономикаһы мәсьәләләренә промысловой кооперация артелдәренең һәм союздарының иғтибарын көсәйтергә кәрәк. Һәр бер артелдә ойоштороу-хужалық яғынан нығытыу серьеҙ бурыс булып тора. Промысловой кооперация эшен яҡшыртыу халыҡҡа миллион һумдарға өҫтәмә тауар бирәсәк һәм Государство бюджетенең доходтарын арттырыуға булышлыҡ итәсәк.

Государство заемдарынан отчисленнелөр Республика бюджетенә мөһим роль уйнайҙар. СССР халыҡ хужалығын аҙаҡҡа баҫтырыу һәм үҫтереүҙең бишенсе Государство заемына подписка заем таратыу өсөн билдәләнелгән суммаһын байтаҡ артыҡ булды. Беҙҙең заемдарыбыҙҙың уңышы хеҙмәтсәндәрҙең материаль тәьмин ителгәнлегенең үҫеүен, совет халҡының юғары патриотизмын һәм Советтар Союзының кеүәтен үҫ хеҙмәтәре менән генә түгел, бәлки личный средстволары менән дә нығытырға уның әҙер тороуын күрһәтә.

Һаҡлыҡ кассаларына халыҡ вкладтарының тағы ла артыуы ла халыҡтың көн-күрешенең күтәрелеүе тураһында һөйләй.

РСФСР-ҙың финанс органдары халыҡтан алынасаҡ налогтан һәм башҡа түләүҙән кереҙҙәр планын һис һүҙһеҙ үтәүҙе тәьмин итергә һәм ауылдарҙа түләүҙәрҙе йыйыуҙы бүйынса налог агенттарынан эшен яҡшыртыуға ҡарамаҡлы саралар күрергә тейештәр. Шул уҡ ваҡытта урындағы Советтәр башҡарма комитеттарынан был эшкә иғтибарын көсәйтеү талап ителә.

РСФСР-ҙың 1951 йылға Государство бюджетенең расходтары

РСФСР-ҙың 1951 йылға Государство бюджетенең расходтары, юғарыла әйтелгәнсә, 54.136 миллион һум суммала билдәләнелгән. Улар үткән йылға ҡарағанда, 936 миллион һумға артыҡ.

Расходтар айырым статьялар буйынса түбәндәге суммаларҙа билдәләнелгән (миллион һумдарҙа):

халыҡ хужалығы	10.235
социаль-культура сараларына	38.318
государство идаралыҡ органдарын һәм суд органдарын тоторға	4.947
башҡа расходтар	636

Шулай итеп, 1951 йылда, әленге йылдарҙағы кеүек үк, халыҡ хужалығына һәм социаль-культура сараларына РСФСР Государство бюджетенең бөтә средстволарының уҙдан туғыҙ өлөштәренән ҡалыуа.

Был ғәйәт зур средстволарҙы зур экономия һәм һаҡлыҡ менән файҙаланырға кәрәк. Министерстволар, ведомстволар һәм урындағы Советтәрҙең башҡарма комитеттәре иптәш Сталиндең, «халыҡ байлығының бер генә тәңкә лә бушҡа китеүҙән иҫен тулғанған резервтәрҙе асыу рәүештә, иҫәпләп кенә тотона белергә кәрәк...» тигән күрһәтмәһен тәйпыламайынса ҡулланырға тейештәр.

Халыҡ хужалығын финансировать итеү

Халыҡ хужалығы планы менән ҡаралған бурыстарҙы ярашлы рәүештә, республика һәм урындағы промышленностә финансировать итеүгә 1094 миллион һум, торлаҡ-коммуналь хужалығын финансировать итеүгә — 3482 миллион һум, ауыл һәм урман хужалығына — 4112 миллион һум һәм халыҡ хужалығының башҡа тармаҡтарын финансировать итеүгә 1547 миллион һум аҡса бүленгән.

Халыҡ хужалығын финансировать итеүгә ассигнованиеларҙың байтаҡ өлөшө, атап әйткәндә, 4773 миллион һум аҡса капиталь төҙөлөшкә һалына. Капиталь һалымдарҙың ғөмүм күләме 1951 йылға 6025 миллион һум суммала билдәләнелгән.

1950 йылда Хөкүмәт төҙөлөштөң үҙенә төшөү хаҡын түбәнәйтеү тураһында ҡарар ҡабул итте. Был ҡарарҙы үтәү государство средстволарына байтаҡ экономия яһауға килтерҙе.

Ләкин ҡайһы бер министерстволар һәм ведомстволар төҙөлөштөң үҙенә төшөү хаҡын түбәнәйтеү буйынса заданиелөрҙе үтәмәнелөр. Торлаҡ-граждандар төҙөлөше министерствоһы был заданиене үтәмәне. Министерствоның күп кенә подрядный төҙөлөш-монтаж ойошмалары зур ысынға юл ҡуйғылар. Мәҫәлән, «Великолуцстрой» тресы 1950 йылды 3456 мең һум зыян менән тамамланы. Был трестың наҡлалнай расходтары билдәләнелгән нормаларҙан 55 процентҡа артыҡ булды.

Торлаҡ төҙөлөше халыҡ хужалығында капиталь эштәр планының мөһим өлөшө булып тора. Совет государствоһы торлаҡ төҙөүселәрҙе торлаҡ төҙөлөштән йылдам темптар менән алып барырға мөмкинлек биреүсе намилләштерелгән яңы техника менән ҡораллаштырыуҙы һәм ҡоралландырыуҙы талап итте.

Ләкин торлаҡ төҙөлөше байтаҡ урындарҙа тейешенсә алып барылмай. Ҡайһы бер өлкәләрҙә, атап әйткәндә, Төмән һәм Иркутск өлкәләрендә был мөһим эшкә етерлек иғтибар бирелмәй, шуға күрә улардағы торлаҡ төҙөлөше һәм торлаҡ майҙанын эксплуатацияға тапшырыу планҙары үтәлмәй.

Торлаҡ төҙөлөше беҙҙең халыҡыбыҙҙың материаль көн-күрешен артабан күтәреү эшендә иң мөһим саралардың береһе булып тора. Урындағы Советтәрҙең башҡарма комитеттәре яңы торлаҡ майҙанын хәрәкәткә индереү пландарын һис һүҙһеҙ үтәүҙе тәьмин итергә һәм төҙөлөш сроктарын ҡыҫҡартыуға, уның сифатын күтәреүгә, һәм үҙенә төшөү хаҡын түбәнәйтеүгә бөтә көрәкле саралар күрергә тейештәр.

Торлаҡ төҙөлөше беҙҙең халыҡыбыҙҙың материаль көн-күрешенең күтәрелеүе тураһында һөйләй.

РСФСР-ҙың финанс органдары халыҡтан алынасаҡ налогтан һәм башҡа түләүҙән кереҙҙәр планын һис һүҙһеҙ үтәүҙе тәьмин итергә һәм ауылдарҙа түләүҙәрҙе йыйыуҙы бүйынса налог агенттарынан эшен яҡшыртыуға ҡарамаҡлы саралар күрергә тейештәр. Шул уҡ ваҡытта урындағы Советтәр башҡарма комитеттәренең был эшкә иғтибарын көсәйтеү талап ителә.

Социаль-культура сараларына бюджет расходтары

Социаль-культура сараларына расходтар РСФСР Государство бюджеты расходтарының төп статьяларын булып тора. Республиканың 1951 йылға бюджетында уларҙың үҙеле ауырлығы 70,8 процент тәшкил ите.

Совет государствоһы халыҡ мәғарифына аҡсаны ҡыҙғанмай. Быйыл РСФСР-ҙың Государство бюджеты халыҡ мәғарифе ихтыяждарына 21.958 миллион һум билдәләне. Был сумманың артыһынан күберәге — 11.568 миллион һумы мәктәптәрҙе тотоуға билдәләне.

1951 йылда ете йыллыҡ һәм урта мәктәптәр селтәре артабан арттырыла. Бөтә халыҡ хастарҙәге менән солғап алынған совет мәктәбе ҙур уңыштарға өлгөшөлдө. Мәктәп балаларына төрлөрәк һәм ныҡлырақ белем бирелә башланы. Быйыл уҡытыу сифатын артабан күтәреүҙе тәьмин итергә кәрәк.

Ауыл ерҙәрендә йәшәүсе бөтә балаларға ете йыллыҡ белем алыу мөмкинлеге бирелә һәм мәктәп интернаттарында урын һаны арттырыла.

РСФСР-ҙың халыҡ хужалығы һәм культура төҙөлөшө өсөн ҡалдырған әҙерләүе 3.152 миллион һум аҡса билдәләне. 1951 йылда республиканың вуздарынан һәм техникумдарынан 160,7 мең яңы йәш специалист әҙерләп сығарыласаҡ.

Балалар баҫмаларын һәм балалар йорттарын тотоуға ҙур ассигнованиелар — 3.711 миллион һум билдәләне. Фән һәм искусствоны артабан үҫтереүгә байтаҡ средство бирелә.

1951 йылда культура-ағартыу учреждениеларенең селтәре киңәйтелә. Балаларҙа һәм ауылдарҙа яңы библиотекалы ауыл клубтары, кинотеатрҙар һәм башҡа культура-ағартыу учреждениелөре асыла. Культура-ағартыу учреждениеларен тотоуға, былтырғыға ҡарағанда, 64,1 миллион

(Дауамы 3-сө биттә).

1951 йылға РСФСР-ҙың Государство бюджеты тураһында һәм РСФСР-ҙың 1950 йылғы Государство бюджетенең үтәлеше тураһында

РСФСР финанс министры депутат И. И. ФАДЕЕВТЕҢ доклады

(Аҙағы. Башы 2-се биттә).

...ық акса билдәләнә һәм был ...ан һум тәшкил итәсәк.

...ҙыштың һаклау эшенә беҙҙең ...ырыуса иғтибар бирелә. Халҡ...ына арҙамы күрһәтеүҙе артабан ...у маҡсаттарында һәм ауыл ...ҙеңә урындар һәм арта һәм ...ҙеңә фельдшерлек-акушерлек ...арттырыла. Халыҡ һаулығын ...толасаҡ ассигнованиеләр ...ланған һум суммала билдәләнде. ...ә әйтеп үтергә кәрәк, республ...ртураһында РСФСР-ҙың Госу...жәте буйынса билдәләнгән ...ләрҙән тыш, социаль-куль...ларына союз бюджетынан йыл ...һайын бик күп акса тотола. Советтар Союзының 1951 йылға билдәләнгән бөтә Государство бюджете буйынса совет культураһын үҫтереүгә тотоласаҡ ассигнованиеләр 120,8 миллиард һум тәшкил итә.

Дөньяла бер генә ил дә был маҡсатҡа беҙҙең социалистик державабыҙ тоткан кеүек бындай зур расходтар тотмай. Капиталистик илдәрҙең бюджеттәрендә мәғариф һәм медицина ярҙамына тотола торған аҡсалар бик аҙ урын алалар.

Совет государствоһының бюджеты тыныс тәҙәлек, социалистик икономиканы артабан үҫтереү, халҡтың көн-күрешен һәм культураһын тағы ла яҡшыртыу бюджеты булып тора.

...арственың идара итеү органдарын тотоуға расходтар

...ственың идара итеү органдарын ...ҙәгеҙеүселәр, СССР Министр...ең ҡарарына ярашлы рәүештә, ...ратив-идара итеү аппаратын то...ған расходтарҙың 5 процентынан ...ығауы иҫәпкә алып билдә...

...ә финанс органдары республика...ҡаларында һәм предприятие...ит-смета дисциплинаһының ...ҙелеүен тикшерҙеләр һәм был ...ҡ етешһеҙлектәрҙе асыплар. ...ең Арҡыҡ промышленность ми...лығы штаттан тыш должностлар ...Урындағы промышленность ми...ығында хужалыҡ ихтыяжҙарына ...ка тотолоуға юл ҡуйылған. ...алыҡ әүҙем учреждениеләрендә һәм ...тиеләрҙә штаттан тыш 843 ...ҙ булған, 369 кешегә арттырыл...ң түләнгән һәм сметалар буйын...ә мең һум артыҡ аҡса тотолған. ...ороуҙарға ғәйепләнеләргә сара кү...

...ерстволар, урындағы Советтар...ең башҡарма комитеттәре һәм уларға буйһонған учреждениеләр штат һәм смета дисциплинаһын ныҡлы рәүештә ереһә еткерергә бурыслылар.

Ҡайһы бер министерстволар, атап әйткәндә, РСФСР-ҙың Урындағы яғыулыҡ промышленность министерствоһы, Ит һәм һөтселек промышленность министерствоһы һәм РСФСР-ҙың Һауалыҡ һаҡлау министерствоһы үҙҙәренә буйһонған предприятиеларға һәм учреждениеларға етерлек тикләп контроль яһамайҙар. Был министерстволарҙың етәкселәренән үҙ ҡарамағындағы бөтә учреждениеларҙа, предприятиеларҙа һәм ойошмаларҙа йыл һайын ревизия үткәреү тураһында Хөкүмәт ҡарарының аныҡ үтәлеүен талап итергә кәрәк.

Министерстволар, ведомстволар, урындағы Советтарҙең башҡарма комитеттәре, аппаратты ябайлаштырыу һәм административ-хужалыҡ расходтарын, бигерәк тә тәьминәт, сбытовой һәм әҙерләү ойошмаларының расходтарын кәметеү буйынса әште киңерәк йәйелдерергә тейештәр.

...йылда автономиялы республикаларҙың бюджеттәре һәм урындағы бюджеттар

...СФСР-ҙың Государство бюджеты рес... (РСФСР) бюджетенан, автоно... республикаларҙың бюджеттәренән ...ындағы бюджеттәрҙән тора.

...ығыла автономиялы республи...бюджеттәренең һәм урындағы бюд...ең йәйем күләме 41.306 миллион ...ҡала күҙәтә тотола, шул иҫәптан ...ы хужалыҡты финансировать ...6.085 миллион һум һәм социаль... сараларына 31.314 миллион ...ҙә тотола.

...ҙҙың крайҙар, өлкәләр, республика ...ҡимиялы ҡалалар һәм автоно... республикаларҙың бюджеттәре ту... суммаларҙа расларға ҡуйыла (мең ...ә):

...ай ҡалаһы	743.601
...ар крайы	980.189
...ы ҡалаһы	39.474
...ар крайы	782.212
...ые крайы	400.697
...ль крайы	548.966
...ар крайы	721.067
...ә өлкәһе	269.665
...ль өлкәһе	467.405
...ань өлкәһе	273.289
...ск өлкәһе	456.647
...ие луки өлкәһе	276.982
...ар өлкәһе	443.336
...ка өлкәһе	519.583
...ск өлкәһе	862.527
...ий ҡалаһы	311.917
...ий өлкәһе	756.710
...ад өлкәһе	240.177
...ө өлкәһе	524.197
...ут өлкәһе	516.232
...ланград өлкәһе	267.295
...ин өлкәһе	624.397
...ата өлкәһе	357.250
...ова өлкәһе	670.897
...ов өлкәһе	708.465
...тров өлкәһе	359.736
Татар АССР-ы	953.130
Шул иҫәптән Ҡазан ҡалаһы	176.078
Башҡорт АССР-ы	966.669
Дағстан АССР-ы	400.672
Бурят-Монгол АССР-ы	246.937
Кабарды АССР-ы	161.564
Коми АССР-ы	236.962
Марий АССР-ы	237.622
Мордва АССР-ы	333.125
Төньяҡ Осетин АССР-ы	205.328
Удмурт АССР-ы	429.715
Чыуаш АССР-ы	342.765
Якут АССР-ы	427.049
Ҡырым өлкәһе	365.902
Севастополь ҡалаһы	94.815
Куйбышев ҡалаһы	236.771
Куйбышев өлкәһе	422.326
Курган өлкәһе	346.055
Курск өлкәһе	719.309
Ленинград ҡалаһы	1.846.236
Ленинград өлкәһе	515.523
Молотов ҡалаһы	179.332
Молотов өлкәһе	726.968
Мәскәү ҡалаһы	3.538.719
Мәскәү өлкәһе	1.766.730
Мурманск өлкәһе	232.988
Новгород өлкәһе	312.944
Новосибирск ҡалаһы	208.041
Новосибирск өлкәһе	447.633
Омск ҡалаһы	133.609
Омск өлкәһе	388.101
Орел өлкәһе	444.028
Пенза өлкәһе	461.727
Пермь өлкәһе	269.172
Донҙағы Ростов ҡалаһы	198.006
Ростов өлкәһе	747.496
Рязань өлкәһе	585.846
Саратов ҡалаһы	188.559
Саратов өлкәһе	587.410
Сахалин өлкәһе	404.468
Свердловск ҡалаһы	271.042
Свердловск өлкәһе	977.817
Смоленск өлкәһе	490.366
Сталинград ҡалаһы	180.424
Сталинград өлкәһе	476.150
Тамбов өлкәһе	496.523
Томск өлкәһе	292.032
Тува автономиялы өлкәһе	121.832
Тула өлкәһе	477.869
Тюмән өлкәһе	471.374
Ульяновск өлкәһе	358.298
Челябе ҡалаһы	174.651
Челябе өлкәһе	627.185
Чита өлкәһе	366.850
Чкалов өлкәһе	573.139
Ярославль өлкәһе	517.735

Урындағы хужалыҡтан доходтарҙың үҫеүе 1951 йылға автономиялы республикалар бюджеттәренең һәм урындағы бюджеттәрҙең мөһим үҫешәләре булып тора. Бығыштан һуңғы биш йыллыҡ йылдарында урындағы хужалыҡ үҫте, хужалыҡ һәм культура тәрәлөшөндә яңы уңыштарға өлгәшелде.

Лекин ҡайһы бер крайҙарҙа һәм өлкәләрҙә халҡ хужалығы планын һәм бюджетте үтәүҙә серьеҙ етешһеҙлектәр бар әле. Атап әйткәндә, Краснодар крайында ошондай етешһеҙлектәр урын тота.

Урындағы Советтарҙең башҡарма комитеттәре һәм финанс органдары доходтар планының үтәлеүенә иғтибарҙы көсәйтергә тейештәр. Ауыл Советтәре халҡ араһында киң рәүештә массовый-аңлатыу эштәре алып барыу юлы менән ауыл ерҙәрендәге түләүҙәрҙе йыйнау буйынса зур эшләм күрһәтергә тейештәр.

Шуны ла әйтеп үтмәйенсә ярамай, ҡайһы бер автономиялы республикаларҙа һәм өлкәләрҙә, атап әйткәндә, Марий һәм Мордва АССР-ҙарында, Брянск һәм Кемерово өлкәләрендә бюджет һәм халыҡ хужалығы планы менән күҙҙә тотолған социаль-культура учреждениеларҙа селтәрен йәйелдереүгә урындағы органдар тарафынан тейешле саралар күрелмәне. Автономиялы республикаларҙың Министрҙәр Советтәре һәм урындағы Советтарҙең башҡарма комитеттәре социаль-культура саралары буйынса 1951 йылға билдәләнгән пландың үтәлеүен тәьмин итергә тейештәр.

* * *

Депутат иптәштәр! РСФСР-ҙың 1951 йылға Государство бюджеты Россия Федерацияһы халыҡтарының тыныс иҫкән хәҙмәтенең бик зур программаһын ҡүҙәләндерә. Ул халыҡ хужалығының һәм культураның артабан үҫтереләүен тәьмин итергә һәм хеҙмәтсәнәрҙең көн-күрешен тағы ла яҡшыртырға сағырылған.

Государство бюджеты доходтарының тулыһынса һәм арттырып үтәлеүен һәм бюджет менән күҙҙә тотолған бөтә саралар-ҙың финанс менән өҙлөкһеҙ тәьмин ителеүен һәм экономия режимен бик ныҡ ерәнә еткереүҙе тәьмин итергә кәрәк.

Республикабыҙҙың хеҙмәтсәнәрҙәре халыҡ хужалығы планын уңышлы рәүештә тулыһынса үтәү өсөн, коммунизмдың бейек төҙәлештәрен тормошҡа ашырыу өсөн зур энергия менән көрәшәләр. Миллионларса совет кешеләре продукция етештереүҙе арттырыу һәм уның сифатын яҡшыртыу өсөн, хеҙмәт етештереүсәнлеген күтәреү һәм продукциянын үҙенә төшөү хаҡын кәметеү өсөн ярышалар. Эшселәрҙең, колхозсыларҙың, совет интеллигенцияһының ижади инициативаһы халыҡ хужалығында экономия ҡылыу һәм һаҡлап тотоноу өсөн, социалистик наҡопление өсөн көрәштә әленән-әле яңы башланғыстар тыуҙыра.

Шик юҡ, Россия Федерацияһы халыҡтары халыҡ хужалығы планын һәм Государство бюджетен уңышлы үтәү өсөн көрәкле булған бөтә эште лә эшләрҙәр һәм иптәш Сталин етәкселегендә бейек коммунизм төҙөү эшенә яңы уңыштарға өлгәшерҙәр! (Оҙаҡ дауам иткән кеслә мул сабыуҙар. Бөтәһе лә урындарынан торалар).

Ауыл Совете председателе трибунаһы

Культура-ағартыу эшен артабан яҡшыртыу өсөн

Хеҙмәтсәндәр депутаттарының урындағы Советтәренә булып үткән һайлауҙар ваҡытында Дүртөйлө районының Минеште ауыл Совете һайлауҙарында депутаттарына күп кенә наҡаздар бирҙелар. Улар биргән тәҡдимдәрҙе культура-ағартыу учреждениеларенең эшмәкәрлеген артабан яҡшыртыу мәсьәләһен ҡуйғайныларҙы.

Шуны әйтергә кәрәк, беҙҙең ауыл Советенә культура-ағартыу эштәре, райондың башҡа ауыл Советтәренә ҡарағанда, байтаҡ яҡшы тора. Беҙҙә бер ете йыллыҡ, ике башланғыс мәктәп, ике колхоз клубы, библиотека бар. Колхоз клубтары әрәһендә ҡызыл мөйәштәр эшләй. Ике урында медицина пункты бар. Минеште ауылының үҙендә 600 кеше һыйышлы зур клуб бинаһына уҡыу залы, библиотека һәм агрокабинет урынлашҡан. Клуб матур итеп йыһазландырылған. Уның тирә яғы емеш-еләк ағастары менән ҡапланған. Ауылдың үҙ электр станцияһы һәм радиоузелы бар. Колхозсыларҙың йорттарында электр лампочкалары яна һәм радио һөйләп тора. Колхозсылар үҙәк, өлкә һәм район газеталары, журналдар алдыралар. Күп кенә газета һәм журналдар колхоз правлениеһенә, бригадаларға, фермаларға, учреждениеларға алдырыла. Стена газеталары сығарыла.

Һайлаусыларҙың биргән наҡаздарын тормошҡа ашырыуҙа ауыл Совете үҙ депутаттарына, активҡа таянып эш итә. Һәр бер депутатҡа уның һөйләтмәһенә ҡарап конкрет эш участкаһы бирелгән һәм шул эштең үтәлеше ауыл Советенең сессияһында, исполком ултырыштарында тикшереп барыла.

Культура-ағартыу учреждениеларенең эшмәкәрлеген артабан яҡшыртыуға килгәндә, бында бөтә Советтең даими комиссиялары, актив зур булышлыҡ күрһәтә. Мин тик ошо комиссияның эшенә генә тукталам.

Ауыл Советенең культура-ағартыу эштәре буйынса даими комиссияһы менән ете йыллыҡ мәктәптең директоры, депутат Әсмә Ғүмәрова иптәш ителәсәк итә. Ҡыҫҡа ғына ваҡыт эсендә был комиссия үҙ тирәһенә совет, партия һәм комсомол активенан 25 кеше тупланы. Комиссия эш планын ошо активтар ҡатнашлығында төҙөп, практик саралар-ҙы тормошҡа ашыра. Мәҫәлән, эрәләтелгән «Урал» колхозының малсылыҡ фермаһы работниктәре араһында культура-ағартыу эштәренең тирәһен тикшерҙе. Һөҙәмтәлә ферма работниктәренә газета-журналдарҙың киләләмәүе, газеталар бик һирәк уҡылыуы һәм шахмат-шашка кеүек уйындар ойошторолмауы билдәләнгәйне. Даими комиссия эште ялға һалыу өсөн депутат Хәйәт Ғилманова иптәште беркетте. Ул ферма работниктәренә газеталарҙы еткереүҙе тәьмин итеү менән бергә, улар араһында регулир рәүештә ҡыскырып газеталар уҡыу, бәхәстәр алып барыу эшен ойоштороҙо. Малсылыҡ фермаһына шулай уҡ депутат Бәлхиә Бикирова, уҡытыусы Зәһрә Дәүләтова иптәштәр беркетелде.

Ауыл Советенең һуңғы көндәрҙә булып үткән өсөнсө сессияһы Минеште ете йыллыҡ һәм Татар-Ирмия башланғыс мәктәптәрендә уҡытыу-тәрбиә эштәренең торошо тураһында тикшерҙе. Был мәсьәлә даими комиссияның тәҡдиме буйынса индерелде. Сессия мәктәптәрҙә тел тураһындағы фәнде уҡытыуҙың иптәш Сталин өйрәткән нигеҙҙә үҙгәртеп ҡоролмағанлығын билдәләне. Һөҙәмтә фәнен уҡытыу эше ауыл хужалығына бәйләп алып барылмағанлығы күрһәтелде. Етешһеҙлектәрҙе бөтәрәү өсөн конкрет ҡарар ҡабул ителде.

Даими комиссияның инициативаһы менән клуб һәм уҡыу өйөнән эше йәйләндерелә. Художестволы үҙ эшмәкәрлек, драм-хор түңәрәктәренең эше йәйелдерелде яҡшырҙы. Түңәрәк членҙәре библиотека мөдирә иптәш Зарипова етәкселегенә йыш ҡына концерт номерҙәре менән сығыш яһай башланылар.

Яҙғы баҫыу эштәренең башланыуы айҡанлы культура-ағартыу учреждениеларенең эштәре баҫыу станҙарына күсерелә. Культура көстәре үҙҙәренең иғтибарҙарын яҙғы сәсеү осоронда колхозсыларҙы уңышлы хеҙмәтләндереүгә юнәлтәләр.

С. Дәүләтшин,

Дүртөйлө районы Минеште ауыл Совете председателе.

Яҙғы сәсеүҙе иң ҡыҫҡа срокта үткәреү өсөн

Йомағужа. (Телефон аша). Партияның тәүге ойошмаһы инициативаһы буйынса «Урал» колхозының членҙәре яҙғы сәсеүҙе бөтә агротехник тәҡдимдәр нигеҙендә ҡыҫҡа ваҡыт эсендә үткәрергә йөкләмә алып, социалистик ярышты киң йәйелдерҙеләр.

Алынған йөкләмәләрҙе уңышлы үтәп сығыуҙы тәьмин итеү өсөн колхоздың коммунистәре иң яуаплы эш участкаларына беркетелделәр. Коммунист иптәш Мехов сәсеүселәр группаһына, иптәш Кузнецов ат ҡараусылар группаһына, иптәш Горшунов баҫыусылыҡ бригадаһына етәкселек итәләр.

Коммунистарҙың Хәлилов, Акулов, Ғайнуллин һәм башҡа иптәштәр агитатор итеп билдәләнделәр. Улар агитацион-массовый эште баҫыу станҙарында алып баралар һәм стена газеталары, боевой листоктар сығарып торалар.

Трактор бригадаһының ватансыға яҡын итеп йыһазландырылды, газета һәм журналдар менән тәьмин ителде, унда күсмә библиотека ойошторолдо.

Колхоздың үҙ эшмәкәрлек түңәрәге колхозсылар һәм трактористар алдында концерттар менән сығыш яһай.

Малсылыҡ буйынса ғилми-производство конференцияһы

Бәләбәйҙә булып үткән малсылыҡ буйынса ғилми-производство конференцияһында 5 райондың малсылыҡ работниктәре һәм специалистәренән бөтәһе 120 кеше ҡатнашты.

Конференцияла Әлшәй районы Салауат исемендәге колхозының үҙе тәрбиәләгән 22 бейәнән 21 тулон алып үҫтереүсе тәжрибәле йылҡысыһы Ситдиков, «Победа» колхозының 120 һарыҡтан 173 бәрәс алып үҫтереүсе чабаны Матузов, «Авангард» колхозының 6 инә сускаһан 68 суска балаһы алып тәрбиәләп үҫтереүсе суска тараусыһы Кубанская иптәштәр ҡатнашып, үҙҙәренең эш тәжрибәләре менән уртаҡлаштылар.

Конференцияла йәш малдарҙы тәрбиәләү, малдарҙың ҡыҫыр ҡалыуы менән көрәш һәм башҡа темаларға лекциялар уҡылды.

Бишбүләк районы ауыл хужалығы бүлегенең баш зоотехнигы Ғәлимов, Бәләбәй совхозының ветеринар врачы Кудряшов һәм башҡа күп кенә иптәштәр малсылыҡ өлкәһендә эштәр буйынса тәжрибәләр менән уртаҡлашыу тәртибендә доклад-тар менән сығыш яһанылар.

И. Николаенко.

Ауыл хужалығы күргәҙмәһенә кандидаттар

Ҡандра районы колхоздарында Бөтә Союз ауыл хужалығы күргәҙмәһенә ҡатнашыу хоҡуҡын алыу өсөн социалистик ярыш киң йәйелдерелде.

1940 йылда Бөтә Союз ауыл хужалығы күргәҙмәһенә ҡатнашып беренсе дәрәжәлеләге дипломға ирешкән, «Хеҙмәт Ҡызыл Байрағы» ордены менән наградланған һәм автомашина менән бүләкләнгән «Ҡызыл маяҡ» колхозы быйыл да күргәҙмәгә ҡатнашыу өсөн кандидат итеп билдәләнде.

Был колхоз 1949 һәм 1950 йылдарҙа бойҙайҙан уртаса 17-шәр центнер, һолонсоң гектарынан уртаса 19-ар центнер урожай алды. Колхоз общественный малсылыҡты үҫтереүҙә лә районда беренсе урынды алып тора.

Колхозның Ленин ордены председателе иптәш Яшенко 1951 йылда игенселек һәм малсылыҡ өлкәһендә тағы ла зур-рак уңыштарға өлгәшеү өсөн көрәшә.

Күргәҙмәгә 1950 йылда 30 бейәнән 30 тулон алып үҫтереүсе һәм йылҡысылыҡты үҫтереү планын 127 процентҡа үтәүсе Калинин исемендәге колхоз да ҡатнашасаҡ.

Ғ. Ғәзизуллина.

Колхоз председателдәре һәм партия ойошмалары секретарҙәре семинары

Ошо көндәрҙә ВКП(б)-ның Ҡырмыҫҡалы район комитеты яҙғы сәсеүҙе ҡыҫҡа срокта юғары сифатлы итеп үткәреүҙе тәьмин итеү маҡсатында колхоз председателдәренең һәм партияның тәүге ойошмалары секретарҙәренең өс көнлөк семинарын уҙғарҙы.

Семинарҙа ҡатнашыусылар: «Ауыл хужалығы артеле Уставын төҙәл үтәүҙең әһәмәте тураһында», «Колхоздарҙа үлән баҫыуы сәсеү ойошмаһы тураһында», «Эрәләтелгән колхоздарҙа ер төҙәлтеү мәсьәләһе», «Общественный малдарҙы ҡышлатыуҙың тәүге йомғаҡтары», «Коммунизмдан бейек төҙәлештәрҙе» тигән темаларға докладтар тыңланылар.

Былардан тыш, тәүге партия ойошмалары секретарҙәре өсөн «Яҙғы сәсеү кампанияһы осоронда политик-массовый эштәрҙе йәйелдереүҙең әһәмәте тураһында» өстәмә доклад яһалды.

И. Бикметов.

ҠЫҪҠА ХӘБӘРҘӘР

*** **Архангел.** Муллаҡай ауылы әрәһендәге Аҫҡын йылғаһы аша яңы күпер һалынды. Күперҙе эшләүҙә «Красная Резина» пром артеле һәм Буденный исемендәге әрәләтелгән колхоз членҙәре ҡатнаштылар.

З. Низамов.

*** **Петровск.** Маҡар районының һөнәрселәре 1951 йылдың беренсе кварталында үҙ йөкләмәләрен срогынан алда үтәп, «заготживсырьё»ға 11 мең 500 һумлыҡ йәшелсә тиреләре тапшырҙылар. Алдыңғы һөнәрселәрҙән Бикбаев, Мырзабаев һәм Пароходтың иптәштәр үҙ пландарын 300—340 процентҡа үтәнеләр.

С. Макарский.

„Кызыл Башкортостан" материалдары буйынса

„Политик һәм фәнни белемдәрҙе таратыу бүлексәһенең эше яҡшыртылһын!"

Ошондай исем менән «Кызыл Башкортостан» газетаһының 29-сы номерында политик һәм фәнни белемдәр таратыу обществоһы Ғафури район бүлексәһенең хеҙмәтсәндәр араһында бер ниндәй ҙә эш алып бармауы, шулай уҡ ауылдарҙа обществоның лекторийҙәрен ойоштороу саралары күрелмәүе тураһында хат баҫылып сыҡҡайны.

ВКП(б)-ның Ғафури район комитеты етешһеҙлектәрҙе бөтөрөү буйынса практик саралар билдәләгән.

Һөкүмәтелгән эшкә яуаплыҡ ҡарағаны өсөн общество бүлексәһенең председателе Әбликева ашанан бушатылған. Обществоның эшен юлға һалыу маҡсатында конкрет ойоштороу саралары ҡабәләнгән. Һуңғы көндәрҙә политик һәм фәнни белемдәр таратыу обществоһының район бүлексәһе план менән практик эшкә башлаған.

РЕДАКЦИЯҒА ХАТ

Грамматик терминдәрҙе берләштереү тураһында

...шҡорт теленә ғилми яҡтан өйрәнеү, ...ерҙе эше Октябрь социалистик ре...ияһынан һуң ғына башланды һәм ...ҙе танҡыр башҡорт теленең грамма... китаптары ла революцияҙан һуң ...ҙ ҡағылып сыға башланылар.

...ҙарҙа баҫылып сыҡҡан башҡ... грамматика китаптарында тер... һәр бер автор үҙе теләгәнсә йә... ине. Ҡайһы бер авторҙар, тураһан... ...ерен теле грамматика китаптарына ..., терминдарҙе лә ғәрәпсә әйтергә ...ер. Ҡайһы берҙәре башҡорт халҡы ...ҙаһыныҡ булған архаик термин... ...ынып сығарға тырышайныла...

...ған китаптар, беренсенән, ғәрәп теле ...матика китаптарына әйәреү юлы ме... ...ергәйәлектән, икенсенән, башҡорт ...ҙәге һүҙҙәрҙең семантик әһәмиәттәре ...ҙарға алынмағанлыҡтан, башҡорт ...ең үҙенәлектәрен бирә алмағанлыҡтан, ...ә формаль, системаһыҙ төҙөлгән китап... ...ине.

...932 йылдың ВКП(б) Үҙәк Комитеты ...йәге дәреслектәр сығарыу тураһында ...ҡарар менән ошо башбаштаклыҡ... ...ҡ ҡуйҙы. Был эшкә әүәби тел коп... ...ференцияларының, төрлө ғилми кәңәшмә... ...ларҙың күп кенә файҙаһы тейҙе.

Стабилләү дәреслектәрҙең ни һуңғы баҫмаларында ла ҡайһы бер авторҙарҙың грамматик терминдәрҙе үҙҙәре теләгәнсә атап йөрөтөү фактҡары әле бөлһә бөткәне юҡ. Мәҫәлән, Ғәритов һәм Ғүмәров иптәштәрҙең педагогия училищелары өсөн яҙылған башҡорт теле дәреслегендә былай тиелә: 1) **дүрт бөгөлөш** (141-се бит). 2) **исемдәрҙең зат менән үҙгәреше** (151-се бит). 3) **исемдәрҙең килеш менән үҙгәреше һәм уларҙың һорауҙары: нимә? нимәнең? нимәгә? нимәнө?** (144-се бит). **һорау, билдәһеҙлек, иҫкәйтеүсе... яңғауҙары уртаҡ яңғауҙар тип** йөрөтөлә лә (123-сә бит) һәм башҡалар.

Сағыштырыу өсөн доцент Мансуров иптәштән ете йыллыҡ һәм урта мәктәптең 5 — 6 кластары өсөн дәреслеген алып ҡарайһаҡ, уның түбәндәгесә: 1) **исемдәрҙең һан менән үҙгәреше (берлек һәм күплек исемдәр).** (58-се бит). 2) **исемдәрҙең эйәлек менән үҙгәреше** (61-се бит). 3) **исемдәрҙең килештәр менән үҙгәреше һәм уларҙың һорауҙары: ни нәмә? ни нәмәнең? ни нәмәгә? ни нәмәнө...** (165-се бит). 4) **һорау билдәһеҙлек иҫкәйтеүсе... яңғауҙары киҫәкселәргә инеләр** тиеләр (222-се бит) һәм башҡалар. Тағы ла бик күп мисалдар килтерергә мөмкин. Ошондай уҡ етешһеҙлектәр башланғыс кластар өсөн яҙылған грамматика китаптарында ла бар. Был хәл уҡытыусыларҙы һәм уҡыусыларҙы бик аптыратҡа ҡалдыра һәм әсә телен дөрөҫ уҡытыу, уны үҙләштереү эшенә зур ҡыйынлыҡтар килтерә. Стабилләү дәреслектәрҙә бер үк терминдәрҙең берләштерелмәүенең сәбәбе нәмәлә һуң? Улар, бөтәһенән дә элек, был эшкә авторҙарҙың совет мәктәптәрен юғары сифатлы дәреслектәр менән тәьмин итеү мәсьәләһенә яуаплыҡ ҡарауҙары арҡаһында килеп тыуған етешһеҙлектәр. Икенсенән, стабилләү дәреслектәрҙе ҡарап баҫтырыу өсөн Башҡортостан Мәғариф министерствоһы әрәһендә төҙөлгән ғилми комиссияның һәм Башгосиздат работниктәренең был мәсьәләгә серьеҙ иғтибар итмәүҙәренән килеп сыҡҡан хаталар тип иҫәпләргә кәрәк. Киләсәктә был етешһеҙлектәр ҡабатланмаҫҡа тейеш.

Стабилләү дәреслектәрҙәге терминдәрҙе берләштереү саралары күрелә һәм уларҙағы буталыҡтарҙы бөтөрөргә кәрәк икәнлеге.

Ғ. Китабов.

Ауыл мәктәптәрендә педагогик практика

Күптән түгел Башҡорт государство педагогия институты тел һәм әҙәбиәт бүлегенең 3-сө курс студенттәре Ҡырмыҫҡалы районы Бишүҙәк урта мәктәбендә педагогик практика үттеләр. Быға тиклем педагогик практика тик ҡала мәктәптәрендә генә үткәрелә ине. Берҙәм һәм ныҡышмалы эш һөҙөмтәһендә бөтә студенттар ҙа дәрестәрҙе уңышлы үткәрҙеләр.

Өлгөлө дәрестәр үткәреү менән бер рәттән, мәктәптән тыш эштәргә, уҡыусылар менән индивидуаль эш алып барыуға зур иғтибар бирелде. Практиканттар етәкселегендә класс, йәйәм мәктәп стена газеталары, ҡулъяҙма әҙәби журнал сығарылды. Улар инициативаһы менән уҡыусылар һәм колхозсылар өсөн ауылда фәнни-политик темаларға беседалар үткәрелде.

Практиканттар мәктәптең тәжрибәле уҡытыусыларының дәрестәрен ҡарап, үҙҙәре өҙлөкһеҙ дәрестәр бирҙеләр, теоретик белемдәрен практика менән нығыттылар.

Ф. Иҫәнғолов,

Бишүҙәк урта мәктәбенең уҡыу-уҡытыу эштәре буйынса мөдире.

Драматург С. Мифтәхов ижадына арналған кисә

Ошо көндәрҙә Белорет педагогия училищеһе студенттәренең башҡорт драматургы Сәғит Мифтәховтың драматургия ижадына арналған кисәһе булды. «Сәғит Мифтәховтың ижады» тураһында училищеның III курс студенты, уҡыу отличнигы Фәрит Ғибәҙуллин доклад яһаны. Докладтан һуң студенттәрҙең кәсә менән С. Мифтәховтың «Һаҡмар» пьесаһы сәхнәгә ҡуйылды. Студенттәр пьесаны зур ҡыҙыҡһыныу менән ҡарандылар.

Н. Ғүмәров.

Ата-әсәләр өсөн лекциялар

Ишембай ҡалаһы 3-сө номерҙағы башҡорт урта мәктәбенең уҡытыусылар коллективы уҡыусыларҙың ата-әсәләре менән тығыҙ бәйләнеш тота. Бында ата-әсәләр өсөн йыш ҡына лекциялар үткәрелә. Үткән аҙнала «Семьяла ата-әсәләрҙең авторитеты», «Экзамендарға әҙерлек» тигән темаларға лекциялар уҙғарылды, лекцияһан һуң мәктәптең художестволы үҙ эшмәкәрлек түңәрәге концерт бирҙе.

Б. Даутов.

ТӨҘӨЛӨШ ӨСӨН МАТЕРИАЛДАР

Красноусол. Ғафури исемендәге әрәләтелгән колхоз членҙәре йыйыш станцияһы тинтә клуб, колхоз правлениеһе өсөн бина, общественный малдар өсөн торлаҡтар төҙөүҙе планлаштырҙылар. Был төҙөлөш эштәрен башҡарыу өсөн махсус бригада ойошторолдо. Хәҙер был бригада, 250 кубометр ағас әҙерләп, тамын ҡуйҙы, төҙөлөш бригадаһы эшкә башланы.

А. Надиров.

Әҙәбиәт һәм искусство работниктәренең йыйылышы

Иртәгә Өфө ҡала партия кабинетында әҙәбиәт һәм искусство работниктәренең йыйылышы буласаҡ. Унда театр учреждениеларенең һәм художестволы үҙ эшмәкәрлек түңәрәктәренең репертуарының торошо һәм уны яҡшыртыу бурыстары тураһында мәсьәлә тикшереләсәк. Докладсы ВКП(б) Өлкә Комитеты секретаре иптәш С. Сәғитбатталов.

Ыйылыш кис 7 сәғәттә башлана.

Дүрт держава сит ил эштәре министрҙәре урынбаҫарҙарының әҙерлек кәңәшмәһе

ПАРИЖ, 11 апрель. (ТАСС-тың махсус хәбәрсеһе). Бөгөн дүрт держава сит ил эштәре министрҙәре урынбаҫарҙарының әҙерлек кәңәшмәһенең 28-се ултырышы булып үтте. АҠШ вәкиле Джессеп председателек итте.

Беренсе булып сығыш яһаған Джессеп, Совет делегацияһы, йәнәһе, көн тәртибе тураһында үҙенең тәкдимдәрен индермәне, тип белдереп, көн тәртибе тәҙәүгә «яҡын килеү һәм уның методтары» тураһында өҫәк итеп һөйләргә тотонҙо.

Джессептең сығышына яуап биреп, Громыко Джессептең, йәнәһе, Совет делегацияһы тотош көн тәртибе тураһында тәҡдим яһаманы, тигән һүҙҙәренең инкәҙһеҙ һәм хата булыуын күрһәтте.

— СССР делегацияһы, — тине Громыко, — көн тәртибе тураһында конкрет тәкдимдәр индерҙе, уның фекеренсә көн тәртибенә индерелергә тейеш булған мәсьәләләрҙе атап әйтте.

Совет делегацияһы шулай уҡ Италия менән ярашыу договорының Триестҡа ҡағылған өлөшөнөң үтәлеше тураһындағы мәсьәләне көн тәртибенә индерергә тәҡдим итте. Австрия договоры тураһындағы мәсьәләне көн тәртибенә индереү хаҡында Совет делегацияһының позицияһы ла шулай уҡ өс держава вәкиленә билдәле. Был мәсьәлә элегә килешеүгә киленмәне. Өс держава вәкилдәре көн тәртибенә индереүгә ҡаршы килгәнлектән, Триест тураһындағы мәсьәлә буйынса ла килешеүгә киленмәне. Болгария, Венгрия һәм Румыния менән ярашыу договорҙары хаҡында өс держава вәкилдәре тарафынан күтәрелгән мәсьәләгә килгәндә инде, билдәле булғанынса, улар үҙҙәре был мәсьәләне кире алғанлыктарын белдерҙеләр. Ошо айҡанлы был мәсьәлә буйынса көнбайыш державалар тарафынан индерелгән тәкдимдең Совет делегацияһы яһаған төҙәтеүҙәр әҙ генә ҡалдылар. Шулай итеп, Болгария, Венгрия һәм Румыния менән ярашыу договорҙары тураһындағы пункт хәҙер юҡ. Аҙаҡтан Совет делегацияһы тарафынан индерелгән тәкдим тороп ҡала.

— Беҙҙең фекеребеҙсә, — тине Громыко, — Европалағы көсәргәнешле хәлдең сәбәптәре тураһындағы һәм дүрт держава араһындағы мөнәсәбәттәрҙе яҡшыртыу сараларын тураһындағы мәсьәләне ҡараганда, әгәр беҙ бүп декларациялар менән генә шөғөлләнергә теләмәйбеҙ икән, Атлантик пакт һәм Американың көнбайыш державалар тураһындағы мәсьәлә көсөк өлөшләй мөһим мәсьәләне уратып үтеү мөмкин түгел. Совет хөкүмәте үҙенең нота ларында, меморандумдарында, шулай уҡ үҙ вәкилдәренең БМО-ла яһаған белдереүҙәрендә, юғарылағы мәсьәләнең тыныслыҡты яҡлауға һәм дүрт держава араһындағы мөнәсәбәттәрҙе яҡшыртыу проблемаһына тураһан-тура ҡағылышлы бар, тип ҡат-ҡат әйтте. Был шулай уҡ шунан да асыҡ күренеп тора, көнбайыш илдәрҙә Атлантик пакт тураһында көн һайын һөйләйҙәр һәм яҙалар, шуның менән бергә уға һүҙҙәрҙән Атлантик пакттың яраштыу рәүештә үтәлеше торған сараларҙың кемгә ҡаршы юнәлдерелгәнлеген билдәләү ҡыйын түгел. Ул саралар Советтар Союзына һәм халыҡ демократияһы илдәренә ҡаршы юнәлтелгәндәр. Төньяҡ-атлантик группировканың төҙәлеүе АҠШ-та, Великобританияла, Францияла һәм ошо группировка ҡатнашыусы башҡа илдәрҙә — сателлиттарҙә ҡоралланыу артынан ҡыуыуҙың көсәйеүе менән бергә алып барылыуы осраҡлы ғына хәл түгел. Шулай уҡ көнбайыш державаларҙың Төньяҡ-атлантик группировка Көнбайыш Германияны ылыҡтырыуҙары ла яҡшы билдәле, уның агрессив характерҙә булыуын йәшереү барған һайын ҡыйынлаша бара. Ошо айҡанлы Көнбайыш Германияла ҡоралды көсәтеү буйынса ла практик саралар үтәрелә. Һөйләшеүҙәр алып барыу өсөн Парижға Аденауэр килгән тиҙәр. Реакционер һәм реваншист Аденауэр менән, шулай уҡ әҙекке гитлерсе совет вәкилдәре менән үткәрәләсәк ул һөйләшеүҙәрҙең характерен төшөнөүе ҡыйын түгел.

— Көнбайыш Германиялағы реваншистар һәм Гитлер ялсылары әленән-әле активлаша барған бәтә был мөһәкәттең дүрт держава араһындағы мөнәсәбәттәрҙе яҡшыртыу проблемаһына һәм Европалағы көсәргәнешле хәл сәбәптәре тураһындағы мәсьәләгә һәм Европалағы көсәргәнешле хәл тураһындағы мәсьәләгә тураһан ҡатнашы бар, тип иҫәпләйбеҙ, — тип айырыуса әйтеп үтте Громыко үҙенең һүҙен тамамлап.— Шуға күрә лә беҙ был мәсьәлә дүрт держава сит ил эштәре министрҙәре Советтең сессияһында тикшерергә вәкиллектәр күрһәтәләр.

Американың хәрби базалары тураһында ла шуны уҡ әйтергә кәрәк, — тине унан ары СССР вәкиле. — Бик яҡшы билдәле, АҠШ күп кенә илдәрҙә хәрби-һауа һәм хәрби-диңгеҙ базалары төҙөй, шуның менән бергә уларҙың географик урынлаштырылыуҙары ла уларҙың билдәле максат менән төҙөлгәнлектәрен асыҡ күрһәтә. АҠШ-тың бер ҡатлыраҡ хәрби вәкилдәре, хәрби вәкилдәре генә лә түгел, был базаларҙың Советтәр Союзына ҡаршы юнәлтелгән мәҡсәттәрҙә төҙөлгәнлектәрен тураһан-тура белдерҙеләр.

Великобританияла Американың хәрби базалары булыуы тураһында Англия хөкүмәтенең официаль вәкилдәре, шул иҫәптән, премьер-министр Эттли ҙә, әйтеп тора. 1950 йылдың июлендә уҡ әле ул, Великобританияла Американың төрлө хәрби группаларға бүленгән 180 самолеты барлығын әйткәйне. Бында әле Эттли бары тик бомбардировщиктарҙе генә атаны. Американың Англиялағы авиацияһы башҡа самолеттарҙы ла үҙ эсенә индерә. Эттли шулай уҡ Великобританияла АҠШ-тың хәрби-һауа көстәре персоналы тейешле штабтары менән йәшәгәнлеген дә әйткәйне. Ул ваҡыттан һуң Американың Англиялағы самолеттарының һаны бер нисә тапҡыр арткан-лығында һис бер шик юҡ, был турала хатта газеталарҙан уҡып та белергә мөмкин.

Бер нисә йыл бынан әлек шулай уҡ Великобританияла Американың дүрт авиацион базаһы барлығын һәм тағы ла дүрт урынла төҙөлгәнлеген күрһәткәйнеләр, бынан ине ул һәм дүрт держава сит ил эштәре министрҙәре Советтең сессияһында тикшерергә вәкиллектәр күрһәтәләр.

Американың хәрби базалары тураһында ла шуны уҡ әйтергә кәрәк, — тине унан ары СССР вәкиле. — Бик яҡшы билдәле, АҠШ күп кенә илдәрҙә хәрби-һауа һәм хәрби-диңгеҙ базалары төҙөй, шуның менән бергә уларҙың географик урынлаштырылыуҙары ла уларҙың билдәле максат менән төҙөлгәнлектәрен асыҡ күрһәтә. АҠШ-тың бер ҡатлыраҡ хәрби вәкилдәре, хәрби вәкилдәре генә лә түгел, был базаларҙың Советтәр Союзына ҡаршы юнәлтелгән мәҡсәттәрҙә төҙөлгәнлектәрен тураһан-тура белдерҙеләр.

Великобританияла Американың хәрби базалары булыуы тураһында Англия хөкүмәтенең официаль вәкилдәре, шул иҫәптән, премьер-министр Эттли ҙә, әйтеп тора. 1950 йылдың июлендә уҡ әле ул, Великобританияла Американың төрлө хәрби группаларға бүленгән 180 самолеты барлығын әйткәйне. Бында әле Эттли бары тик бомбардировщиктарҙе генә атаны. Американың Англиялағы авиацияһы башҡа самолеттарҙы ла үҙ эсенә индерә. Эттли шулай уҡ Великобританияла АҠШ-тың хәрби-һауа көстәре персоналы тейешле штабтары менән йәшәгәнлеген дә әйткәйне. Ул ваҡыттан һуң Американың Англиялағы самолеттарының һаны бер нисә тапҡыр арткан-лығында һис бер шик юҡ, был турала хатта газеталарҙан уҡып та белергә мөмкин.

Бер нисә йыл бынан әлек шулай уҡ Великобританияла Американың дүрт авиацион базаһы барлығын һәм тағы ла дүрт урынла төҙөлгәнлеген күрһәткәйнеләр, бынан ине ул һәм дүрт держава сит ил эштәре министрҙәре Советтең сессияһында тикшерергә вәкиллектәр күрһәтәләр.

Америка хәрби базаларының Великобританияла төҙөлөү менән генә сикләнмәгәнлеге лә шулай уҡ билдәле, тине унан ары Громыко. Норвегияла Америка инструкторҙары етәкселегендә хәрби базалар төҙөлә. Американың хәрби базалары шулай уҡ Исландияла ла төҙөлә. Һуғыштан һуң шундай ваҡыттар бар ине, уҙ ваҡыттарҙа американдар Исландияла үҙҙәренең хәрби базалары булыуын таналар ине, ләкин хәҙер улар быны танмайҙар, бәлки киреһенсә, уны рекламалайҙар. Гренландия тураһында ла шуны уҡ әйтергә кәрәк. Исландияла, Гренландияла Американың хәрби базалары сит өсөн төҙөлә? Әлбиттә инде Советтәр Союзы менән мөнәсәбәттәрҙе яҡшыртыу өсөн түгел, ә Великобританияла һәм Норвегияла Американың хәрби базалары шундай мәҡсәт менән төҙөлә, унда ла шундай уҡ мәҡсәт менән төҙөлә

Ебтә илдәрҙәк пролетарийҙәре, берләшегеҙ!

КЫҘЫЛ БАШКОРТОСТАН

ВКП(б)-ның Башкортостан Өлкә һәм Өфө кала комитеттары, Башкорт АССР-ы Верховный Советы һәм хеҙмәткәндәр депутаттарының Өфө кала Советы органы.

32-СЕ ЙЫЛ СЫҒА.

1951 йыл
№ 75 (8792)
17
АПРЕЛЬ
шишәмбе

хаҡы 20 тин

БӨГӨНГӨ НОМЕРҘӘ:

РСФСР ВЕРХОВНЫЙ СОВЕТЕНЕҢ 1951 ЙЫЛДЫҢ 14 АПРЕЛДӘГЕ УЛТЫРЫШЫ ТУРАҺЫНДА ИНФОРМАЦИОН БЕЛДЕРЕҮ (1-се бит).

МАЙ АЛДЫ СОЦИАЛИСТИК ЯРЫШЫ. **Ю. Родионов.** — Техниканы тулы ҡеүәтендә файҙаланыу өсөн көрәшәләр (1-се бит).

БАҪЫУ ЭШТӘРЕ КӨНДӘЛЕГЕ. **F. Ғәзизуллина.** — Аҫас ултыртыу планын арттырып үтәү өсөн (1-се бит).

РСФСР ВЕРХОВНЫЙ СОВЕТЕНЕҢ БЕРЕНСЕ СЕССИЯҺЫ. **1951 йылға РСФСР-ҙың Государство бюджеты һәм РСФСР-ҙың 1950 йылғы Государство бюджетының үтәлеше тураһында РСФСР Верховный Советының бюджет комиссияһы председателе депутат С. П. Афанасьевтың ҡушма доклады** (2-се бит).

ПАРТИЯ ТӨРМОШО. **Г. Велиев.**—Коммунистәрҙең идея кимәлен күтәреү тураһында (2-се бит).

П. Неумывако. — Партия кабинеттарынан пропагандистәрҙә ярҙамы (2-се бит).

Ә. Усманов. — Тел өйрәнеү тураһында иптәш Сталиндың хеҙмәттәре нигеҙендә башҡорт телен өйрәнеүҙә яҡындағы бурыстар (3-сө бит).

СОВЕТ ТӨҘӨЛӨШӨ. **F. Хәфизов.** — Беҙ сессияларҙы нисек үткәрәбеҙ (3-сө бит).

Й. Ғәлиев. — Сауҙа эшен баһаламайҙар (3-сө бит).

СПЕЦИАЛИСТ КӘҢӘШТӘРЕ. **А. Тайчинов.** — Яҙ аҫас ултыртыу һәм тәрбиәләү (4-сө бит).

КОРЕЯЛАРҒЫ ВАТКИРАЛАР. (4-сө бит).

СОВЕТ КАДРҘАРЫН ТӘРБИӘЛӘҮГӘ НЫҠЛЫ ИҒТИБАР БИРӘЙЕК!

Коммунистик төҙөлөштөң ҡатмарлы бурыстары өтәксе совет работниктәрҙе алдына юғары талаптар ҡуя. Совет работниктәренә партия ойошмалары өтәкселегендә халыҡтың, ауылдың экономикаһын һәм культураһын үҫтереү буйынса ҡуйған бурыстарҙы хәл итергә, ҡабул ителгән хеҙмәтсән массаларҙы государство тарафынан бирелгән пландарҙы үтәргә һәм арттырып үтәүгә мобилизовать итергә тура килә.

Өтәксе совет работниге, бигерәк тә халҡәтсәндәр депутаттарының ҡала, район, ауыл һәм поселка Советтәре исполкомдары председателдәре дәйөм государство интерестәренән сығып урындағы эш-тәртип менән өтәкселек итәләр. Шуның өсөн урындағы Советтең исполком председателе үҙенең кругозорын үҙе өтәкселек иткән ауыл рамкалары менән генә сикләртә тейеш түгел. Ул бөтә районды ла күберәк белергә тейеш. Ә моның өсөн тырышып уҡырға, үҙенсә ләк район-политик, шулай уҡ, специаль белемдә, агрономия һәм колхоз производствоһы буйынса белемдәрен күтәрергә кәрәк. **«Государство һәм партия алдында торған бер тармағында работниктарҙың политик кимәле һәм марксизм-ленинса аңлылығы ни тиклем юғары булһа, эш тә шул тиклем юғары һәм уңышлы, эштең һөҙөмтәләре шул тиклем эффектлы була...»** тип әйрәтә бәйек Сталин.

Алдынғы совет работниктәрә был мәсьәләне бурыҫты яҡшы аңлайҙар, әлбиттә. Мәҫәлән, Буҙдәк, Сарығош, Туймазы, Бүрәкән райондарының өтәксе совет работниктәре үҙ белемдәрен күтәреү өсөнөн тырыш ҡына эшләп киләләр. Улар райком партия мәктәптәренә, түңәрәктәрҙә марксистик-ленинсе теорияны үҙләштереп, үҙҙәренең политик белемдәрен күтәрәләр. Буҙдәк район Совете исполкомы председателенең урынбаҫарҙары иптәш Шәйтов Әхәт — Башкорт педагогия институтында, иптәш Ревякин ВКП(б) Өфө Комитетында әрҙәнделәргә юғары партия мәктәбендә ситтән тороп уҡыйҙар.

Был район Советтәренең исполкомдарының күпселек өлөшө Совет работниктәрен дәйөм мәғлүмәттәрен, политик кимәлдәрен күтәреүҙә, уларҙың ойоштороу тәжрибәләрен арттырыуҙа үҙҙәренә ентекле ярҙам күрһәтәләр. Беҙҙең республикабыҙҙа бынлай мәктәптәрҙе булдырыу тураһында ни өсөндөр хәтәрлек күрелмәй. Ауыл һәм поселка Советтәре председателдәре өсөн 6 айлыҡ курс ойоштороу тураһында Башкорт АССР-ы Министрҙар Советенең ойоштороу-инструкторлыҡ бүлеге бик күптән бирле һүҙ алып бара, ләкин курстың һаман ойоштороларға юҡ әле. Алдынғы район, ҡала, ауыл Советтәренең һәм уларҙың даими комиссияларының эш практикаһы тураһында брошюралар сығарылмай.

Беҙҙең илебеҙҙең культураһы бик нык алға китте. Эшселәр, колхозсылар үҙҙәренең эштәрен совет фәненең һәм техникаһының яңы ҡаҙаныштары нигеҙендә алып баралар. Хеҙмәтсәнләр промышленность, баҫыусылыҡ, малсылыҡ һәм артель хуҡалығының башҡа тармаҡтарындағы яңылыҡтар, алдынғы тәжрибәләр менән нык ҡыҙыҡһынналар, белемгә әйә булалар һәм был белемдәрҙе практик эштәрендә ҡулланалар.

Хәҙер массалар менән өтәкселек итеү өсөн юғары культуралы һәм белемле совет работниктәре кәрәк. Улар үҙ белемдәрен күтәреү һәм камиллаштереү өсөнөн, үҙҙәренең эш квалификацияларын һәм культура кимәлдәрен күтәреү өсөндә нығлап эшләргә тейештәр.

Совет работниктәренә белем алыуҙа республиканың Министрҙар Совете работниктәренең көндәлек һәм серьез ярҙам күрһәтеүҙәре талап ителә. Урындағы партия ойошмалары совет работниктәренең үҙ белемдәрен күтәреү өсөндә үҫеш биләләрен тикшереп, ҡайһы бер кадрҙарҙы ҡабул итеү, ҡайһыларын урынлаштырыу эштәрендә ентекле ярҙам итергә тейештәр.

Өлкә, ҡала, район Советтарының халыҡ депутаттары, ауыл Советтарының депутаттары, райондар, ҡалалар, ауылдар буйынса халыҡ депутаттарына һайлауҙар тураһында Положениеның 142-се статьяһы нигеҙендә Верховный Совет Президиумы 1951 йылдың 14 апрелендә РСФСР Верховный Советының икенсе ултырышын сәғәт 6-ҙа Кремлдә, Кремль Дворецында сәйәсәт тип тәғәйенләне.

РСФСР Верховный Советы председателе депутат **Л. Н. Соловьев** председательлек итте.

РСФСР Верховный Советы РСФСР Верховный Совет депутаттарының полномочиеларын тикшереү тураһында Верховный Советтың Мандат комиссияһы председателе депутат **И. Т. Гришиндың** докладын тыңланы.

Иптәш Гришин бөтә һайлау округтары буйынса РСФСР Верховный Советы депутаттарының полномочиеларын тикшереү нәтиҗәләре тураһында Мандат комиссияһының ҡарарын игълан итте:

«Россия Совет Федератив Социалистик Республикаһы Верховный Советенә һайлауҙар буйынса һәр бер депутат тураһында Үҙәк һайлау комиссияһы тарафынан таныҡланған бөтә һайлау документтарын һәм материалдарын тикшереп, Верховный Советтың Мандат комиссияһы шуларҙы билдәләй:

1. Россия Совет Федератив Социалистик Республикаһы Верховный Советенә депутаттар һайлау бөтә округтар буйынса Россия Совет Федератив Социалистик Республикаһы Конституцияһы һәм Верховный Советенә һайлауҙар тураһындағы Положение нигеҙендә һәм уларға тулыһынса ярашлы итеп үткәрелгәндәр.

2. Россия Совет Федератив Социалистик Республикаһы Верховный Советенә депутаттар һайлауға ҡарата нимәй әҙ булһа һайлау округы буйынса һайлауҙарҙы юҡҡа сығарыу өсөн бер нимәй әҙ нигеҙлектәр юҡ, шулай уҡ Конституцияны һәм һайлауҙар тураһындағы Положениены бозоу хаҡында һайлау округтары буйынса ла, шулай уҡ Үҙәк һайлау комиссияһына ла жалобалар һәм ғаризалар юҡ.

Әйтелгәндәр нигеҙендә Верховный Советтың Мандат комиссияһы Россия Совет Федератив Социалистик Республикаһы Верховный Советенең Үҙәк һайлау комиссияһы тарафынан регистрацияланған бөтә депутаттарының полномочиеларын дөрөҫ тип таный, был депутаттарҙың исемлеге «Известия» газетаһының 1951 йыл 22 февралдә сыҡҡан 43-сө номерында игълан ителгән».

Верховный Совет депутат **В. Н. Лобков** тәҡдиме буйынса Мандат комиссияһының доклады хаҡында түбәндәге ҡарарҙы ҡабул итте:

«Россия Совет Федератив Социалистик Республикаһы Верховный Совете ҡарар итә:

1. Россия Совет Федератив Социалистик Республикаһы Верховный Советенең Мандат комиссияһы докладын раҫларға.

2. Россия Совет Федератив Социалистик Республикаһының Верховный Советенә һайлауҙар буйынса Үҙәк һайлау комиссияһы тарафынан регистрацияланған, Россия Совет Федератив Социалистик Республикаһы Верховный Советенең бөтә һайлау округтары буйынса һайланған депутаттарының полномочиеларын дөрөҫ тип танырға.

3. Россия Совет Федератив Социалистик Республикаһы Верховный Советенә һайлауҙар буйынса Үҙәк һайлау комиссияһының эшен тамамланған тип иҫәпләргә».

Шунан һуң Верховный Совет РСФСР Верховный Советенең Бюджет комиссияһы председателе депутат **С. П. Афанасьевтең** ҡушма докладын тыңланы.

Бюджет комиссияһының ҡушма докладынан һуң 1951 йылға РСФСР-ҙың Государство бюджеты тураһында һәм РСФСР-ҙың 1950 йылғы Государство бюджетенең үтәлеше тураһындағы доклад буйынса фекер алышыу башланы. Фекер алышыуҙа: депутат **П. Ф. Ладанов** (Ленинград ҡалаһының Мәскәү округы), депутат **Ф. З. Зағафуранов** (Башкорт АССР-ы, Кыйғы округы), депутат **Н. И. Бобровников** (Мәскәү ҡалаһының Арбат округы), депутат **Д. К. Филимонов** (Томск ауыл округы), депутат **М. И. Макаров** (Красноярск крайы, Боготольск округы) сығыш һөйләнеләр.

РСФСР Верховный Советенең икенсе ултырышы оҙонҡоҡ менән ябыла.

РСФСР Верховный Советенең 1951 йылдың 14 апрелдәге ултырышы тураһында

ИНФОРМАЦИОН БЕЛДЕРЕҮ

14 апрелдә, киске 6 сәғәттә, Кремлдә, Әүер Кремль Дворецында РСФСР Верховный Советенең икенсе ултырышы булды.

РСФСР Верховный Совете председателе депутат **Л. Н. Соловьев** председательлек итте.

РСФСР Верховный Совете РСФСР Верховный Совете депутаттарының полномочиеларын тикшереү тураһында Верховный Советтең Мандат комиссияһы председателе депутат **И. Т. Гришиндең** докладын тыңланы.

Иптәш Гришин бөтә һайлау округтары буйынса РСФСР Верховный Советы депутаттарының полномочиеларын тикшереү нәтиҗәләре тураһында Мандат комиссияһының ҡарарын игълан итте:

«Россия Совет Федератив Социалистик Республикаһы Верховный Советенә һайлауҙар буйынса һәр бер депутат тураһында Үҙәк һайлау комиссияһы тарафынан таныҡланған бөтә һайлау документтарын һәм материалдарын тикшереп, Верховный Советтең Мандат комиссияһы шуларҙы билдәләй:

1. Россия Совет Федератив Социалистик Республикаһы Верховный Советенә депутаттар һайлау бөтә округтар буйынса Россия Совет Федератив Социалистик Республикаһы Конституцияһы һәм Верховный Советенә һайлауҙар тураһындағы Положение нигеҙендә һәм уларға тулыһынса ярашлы итеп үткәрелгәндәр.

2. Россия Совет Федератив Социалистик Республикаһы Верховный Советенә депутаттар һайлауға ҡарата нимәй әҙ булһа һайлау округы буйынса һайлауҙарҙы юҡҡа сығарыу өсөн бер нимәй әҙ нигеҙлектәр юҡ, шулай уҡ Конституцияны һәм һайлауҙар тураһындағы Положениены бозоу хаҡында һайлау округтары буйынса ла, шулай уҡ Үҙәк һайлау комиссияһына ла жалобалар һәм ғаризалар юҡ.

Әйтелгәндәр нигеҙендә Верховный Советтең Мандат комиссияһы Россия Совет Федератив Социалистик Республикаһы Верховный Советенең Үҙәк һайлау комиссияһы тарафынан регистрацияланған бөтә депутаттарының полномочиеларын дөрөҫ тип таный, был депутаттарҙың исемлеге «Известия» газетаһының 1951 йыл 22 февралдә сыҡҡан 43-сө номерында игълан ителгән».

Верховный Совет депутат **В. Н. Лобков** тәҡдиме буйынса Мандат комиссияһының доклады хаҡында түбәндәге ҡарарҙы ҡабул итте:

«Россия Совет Федератив Социалистик Республикаһы Верховный Совете ҡарар итә:

1. Россия Совет Федератив Социалистик Республикаһы Верховный Советенең Мандат комиссияһы докладын раҫларға.

2. Россия Совет Федератив Социалистик Республикаһының Верховный Советенә

Хеҙмәткәндәр депутаттарының Өфө кала Совете исполкомында

һәм ВКП(б) кала комитетында

Промышленность предприятиеларенең валовой продукция етештереүҙә 1951 йылдың март айы планын үтәү буйынса ҡала райондарының социалистик ярышында ентекле урынды алған районға ҡала Совете исполкомы һәм ВКП(б) кала комитетенең күсмә Ҡыҙыл Байрағын биреү тураһында

1951 йылдың март айында промышленность предприятиеларенең эш йөмғаҡтарын ҡарап, ҡала Совете исполкомы һәм ВКП(б) кала комитеты бюроһы, ҡала промышленносе март айы планын 103,8 процентҡа үтәне һәм февраль айына сағыштырғанда, валовой продукцияны фактик алғанда 15,5 процентҡа артығырҡ етештереүе, тип билдәләй.

Ҡала Совете исполкомы һәм ВКП(б) кала комитеты бюроһы промышленность предприятиеларенең планды үтәү буйынса ҡала райондарының социалистик ярышында промышленность предприятиеларе валовой продукция етештереү буйынса март айы планын 108,4 процентҡа үтәгән Ленин районын (ВКП(б) райкомы секретары иптәш Вәлиев, район Совете исполкомы председателе иптәш Сәғитов) ентекле тип таныны һәм уға ҡала Совете исполкомының һәм ВКП(б) кала комитетының күсмә Ҡыҙыл Байрағын тапшырырға, тип ҡарар итте.

Молотов районының промышленность предприятиеларе март айы планын 105,7 процентҡа, Киров районы 100,2 процентҡа һәм Жданов районы 100,1 процентҡа үтәне.

Бағыу эштәре көндәлеге

АҒАС УЛТЫРТЫУ ПЛАНЫН АРТТЫРЫП ҮТӘҮ ӨСӨН

Кандра. Район колхоздары былтыр ағас ултыртыу планын арттырып үтәйҙәр. Ултыртылған ағастар бик мәтүр булып үҫеп киләләр.

Быйыл район колхоздары Туймазы районы колхозҙары менән социалистик ярыш договоры төҙөнөләр. Был договор буйынса улар яңынан 360 гектар ағас ултыртырға, үҙҙәре быйыл ултыртылған 350 гектар ағасты тейешенсә тәрбиәләргә, 30 гектар майҙанда колхоз урманы үҫтерергә йәкләмә алдылар.

Колхоздарҙа был йәкләмәне үтәү өсөн иртә яҙҙан үк әҙерлек эштәре башланды. «Ҡыҙыл Октябрь», «Өс ҡайын», Молотов, Калинин исемендәге колхоздар урман полосаларында жар һыуҙары тотоу эшен ойоштороҙолар. Хәҙер был колхоздар 150 мең тәп тупраҡ ағастары ултыртыуға башланылар.

Күп колхоздарҙа уҙған көҙ йыйылған ағас орлоҡтарының сығышы тикшерелә. Райсовҙа ағас орлоҡтары һатыу эшен ойоштороҙо. Кандралағы государство питомнигынан һәр төрлө ағас үҫентеләре менән колхоздарҙы тәьмин итә.

F. Ғәзизуллина.

* * *

Туймазы. (Телефон аша). Мичурин исемендәге ауыл хуҡалығы артеле членҙәре районда беренсе булып баҫыу һаҡлаусы урман полосаларын ултыртға башланылар. Бер нисә көн эсенә генә бында 10 гектар майҙанда ағас ултыртылды.

Колхоз быйыл бөтәһе 13 гектар баҫыу һаҡлаусы урман полосаларын ултыртырға тейеш. Колхозсылар ағас һәм бакса ултыртыу ун көнлегенә тиклемге ағас ултыртыуҙың йыллыҡ планын оҙонҙорҙо тулыһынса үтәп сығыуға йәкләмә алып, социалистик ярышҡа сыҡтылар.

Молотов һәм Тукаев исемендәге колхоздарҙа ла ағас ултырта башланылар. Молотов исемендәге колхозда ултыртыу өсөн 50 мең тәп үҫентә әҙерләнә һәм 30 мең тәп үҫентә питомниктан алынды.

* * *

Благовар. (Телефон аша). «Карҙалы баҡса» ауыл хуҡалығы артелененең членҙәре Башкорт АССР-ы Министрҙар Совете һәм ВКП(б) Өлкә Комитетының ағас һәм баҡса ултыртыу буйынса ун көнлек үткәреү тураһындағы ҡарарын зур күтәренкелек менән ҡаршыланылар. Иптәш Нәғимов етәкселек иткән ағас ултыртыу звеноһының членҙәре бер-ике көн эсендә генә 2 гектар майҙанда ағас ултырттылар.

МАЙ АЛДЫ СОЦИАЛИСТИК ЯРЫШЫ

Яңы еңеүҙәр өсөн

Беҙҙең Красноусол быяла заводы коллективе 1951 йылдың тәүге көндәренән үк, социалистик ярышты киң йәйелдереп, зур уңыштарға өлгәште.

Хәҙер заводтың бөтә эшселәре, инженер-техник работниктәре һәм хеҙмәткәрҙәре май алды социалистик ярышы менән солғанып алышты. Фидакәр хеҙмәт итеү һәм агит-массовый эште тейешле юғарылыҡҡа ҡуйыу һөҙөмтәһендә коллективтың 96 процентҡа яҡын эшсеһе үҙ нормаларын арттырып үтәйҙәр. Уларҙың 68 проценте норманы бер ярым һәм унан да артыҡҡа еткерәләр.

Техниканы тулы ҡеүәтендә ҡулланып етештереү нигеҙендә, быяла ҡайнатыу мейестәренең дәйөм майҙанының бер квадрат метрынан тәүлегенә тәҙәк быяла алыу квартал эсендә 57 килограмға артты.

Завод коллективы, бөтә донъя хеҙмәткәндәренең халыҡ-ара солидарлыҡ көнө— 1 Майҙы хеҙмәт фронтында яңы еңеүҙәр менән ҡаршылау өсөн ярышҡа ҡушылып, дүрт айлыҡ программаны бөтә күрһәткестәр буйынса 21 апрелгә үтәргә социалистик йәкләмә алды. Май байрамы көнөнә пландан тыш 130 мең квадрат метр юғары сифатлы быяла бирергә тейешбеҙ.

Беҙ хәҙер заводта булған етешһеҙлектәрҙе бөтөрөү өсөндә эшләйбеҙ. Бының өсөн беҙгә инженер Ковалев методын ҡулланыу һәм яңы техниканы үҙләштереү ярҙам итә. Коллектив һәр бер айлыҡ һәм йыллыҡ программаны бөтә күрһәткестәр буйынса уңышлы үтәүенә һис шикһеҙ ышана.

А. Валиц,
завод директоры,

А. Чушкин,
партия комитеты секретары,

Н. Дублистов.
завод комитеты председателе.

Техниканы тулы ҡеүәтендә файҙаланыу өсөн көрәшәләр

Магнитогорск домнасыларының патриотик башланғысы Белорет металлургтары араһында ҡайнар хуплау тапты.

Металлургия заводының домнасылары мейестәрҙең файҙалы күләмө коэффициентен, үткән йылға ҡарағанда, арттырыу өсөн көрәшәләр. Быны домна цехының иптәш Абдрахманов етәкселек иткән алдынғы сменаһы ғына ла асыҡ күрһәтә. Был смена айлыҡ производство планын систематик арттырып үтәй. Уның сменаһында эшләүсе горновой иптәш Мухин домна мейесенең файҙалы коэффициентен план буйынса ҡаралғандан байтаҡ арттыра. Мухин менән горновой Розыгин иптәштәр ярышып эшләйҙәр. Был ике алдынғы горновойҙың үҙәл хеҙмәт күрһәткестәре күптәр өсөн өлгө булып тора. Домнасылар мейестәрҙең тулы ҡеүәтен файҙаланыуҙы яҡшыртыу юналешендә яңынан-яңы резервтарҙы хәрәкәткә киттерәләр.

Үткән йылда алдынғы сталевар, Советтәр Союзының почетлы металлургы иптәш Зимин мейестең бер квадрат метр тәбәнән 6,11 тонна ҡорос иретеп алыуға өлгәшкәйне. Ә быйыл сталевар Иноземцев бер квадрат метрҙан ҡорос иретеп алыуҙы 6,5 тоннаға, сталевар Симонов 6,9 тоннаға еткереү өсөн йәкләмә алдылар. Сталевар Сигизбаев, уның менән ярышып эшләүсе Емельянов һәм башҡа иптәштәр ошо кимәлде яулап алыу алдында торалар.

Техниканы тулы файҙаланыу өсөн көрәш металлургтар өлгәһендә ҡала предприятиеларында көндән-көн киңерәк йәйелә бара. Ҡорос-сыбыҡ заводында эшләүсе алдынғы стахановсылар ҡайһы бер машиналарҙа ҡорос һүҙыу тиҙлеген камиллаштереү һөҙөмтәһендә үҙәл хеҙмәт өлгөләре бирҙеләр. Улар быға тиклем прогрессив норма тип һаналанған бер минутҡа 179 метр ҡорос-сыбыҡ һүҙыу урынына хәҙер 230 метр биреп эшләйҙәр.

Мәғәфуров, Михайлова, Егупова кеүек хеҙмәт алдынғылары был күрһәткестәрҙе байтаҡҡа уҙып та киттеләр.

Ю. Родионов,
ВКП(б)-ның Белорет ҡала комитеты промышленность бүлеге мөдире.

Өфө „Главунивермаг“ промкомбинатында

Өфө «Главунивермаг» промкомбинаты коллективе Беренсе май байрамын производствола яңы еңеүҙәр менән ҡаршылай. Комбинатта 1 кварталдың планы срогынан алда 109,3 процентҡа, шул иҫәптән март айы планы 119,3 процентҡа үтәлде. Хеҙмәт етештереүсәнлеге 108 процентҡа күтәрелде, продукцияның үҙенә тәшәү хаҡы байтаҡ кәмене. Коллективҡа Жданов район Советенең һәм ВКП(б) райкомының күсмә Ҡыҙыл Байрағы бирелде.

Коллектив май алды социалистик ярышына ҡушылып, стахановсы вахтаға баҫты һәм дүрт айлыҡ производство программаһын срогынан алда үтәү өсөн күтәренке йәкләмәләр ҡабул итте. Бригадалар араһында ярыш айырыуса ҡыҙыу бара. Улар үҙ-ара ярыш договорҙары тәҡдим итәләр.

Токарева, Трифонова һәм Янбарисова иптәштәр етәкселек иткән бригадалар ярышта алда баралар. Улар көндәлек нормаларын 130—150 процентҡа үтәп, тик отлично сифатлы ғына продукция етештерәләр.

А. Харисов.

Ярышҡа сыҡтылар

Салауат районы Киров исемендәге колхозда сәсеү орлоҡтары тәҙәртелеш тулы кондицияға еткерелеп һалынғайны. Хәҙер был орлоҡтарҙы яровизациялау башланды.

Шулай уҡ минераль ашламалар, көл һәм һоҫ тиҙәге менән уҡымдарҙы өҫтәмә аҙыҡландырыу һәм тырматыу эштәре лә ҡыҙыу темп менән бара.

Агроном иптәш Низаметдинов колхозсыларҙы юғары урожай өсөн көрәшкә туплай.

Колхозсылар сәсеүҙе 4-5 көндә һәм юғары агротехник кимәлдә үткәрергә һүҙ биреп, Крупская исемендәге ауыл хуҡалығы артеле членҙәрен социалистик ярышҡа саҡырҙылар.

Х. Мусин.

В. И. Ленин Әҫәрҙәренең бишенсе томы литва телендә

Вильнюс, 14 апрель. (ТАСС). Литва ССР-ының политик һәм фанни әҙәбиәт государство издательствоһы В. И. Ленин Әҫәрҙәренең бишенсе томын литва телена тәржемә итеп баҫып сығарған.

Рус баҫмаһынан тәржемә ВКП(б) Үҙәк Комитеты әрҙәнделәге Маркс—Энгельс—Ленин институтының филиалы — Литва КП(б) Үҙәк Комитетенең партия тарихы институты тарафынан әҙерләнгән.

Мәктәптәрҙә экзамендәр

РСФСР Мәғарип министерствоһы «Башҡаларҙы, өте йыллыҡ һәм уртә мәктәптәрҙе юғары класстарға күсереү һәм мәктәпте тамамлау экзамендары һәм өлгөрөшлек аттестатына экзамендәр тураһында положение һәм инструкция» тигән брошюра баҫып сығарҙы.

Быйыл юғары класстарға күсереү һәм мәктәпте тамамлау экзамендәре Россия Федерацияһының бөтә мәктәптәрендә лә 21 майҙа башланә. Уткән йылдарҙағы кимселәрҙе дөрөҫтө дүртенсе класстарҙа уҡыусылар рус теле буйынса яҙма экзамендә изложение түгел, а диктант яҙасаҡтар.

Уныһы класстарҙа уҡыу эштәре 15 майҙа тамамлана. Өлгөрөшлек аттестатына экзамендәр 21 майҙан 20 июнгә тиклем буласаҡ. Экзамендарҙа уҡыусыларҙың белемдәренең тулылығы һәм ныҡлылығы, уларҙың үҫеше, үҙ алдына фекер йөрөтә белеүҙәре, алған белемдәрен тормош менән, теорияны практика менән бәйләй белеүҙәре тикшереләсәк.

РСФСР ВЕРХОВНЫЙ СОВЕТЕНЕҢ БЕРЕНСЕ СЕССИЯҺЫ

1951 йылға РСФСР-ҙың Государство бюджеты һәм РСФСР-ҙың 1950 йылғы Государство бюджетенең үтәлеше тураһында

РСФСР Верховный Советенең бюджет комиссияһы председателе депутат С. П. АФАНАСЬЕВТЕҢ ҡушма доклады

Депутат иптәштәр! РСФСР Верховный Советенең бюджет комиссияһы Россия Совет Федератив Социалистик Республикаһының Министрҙар Советы тарафынан һеҙҙең раҫлауығыҙға индерелгән, РСФСР-ҙың 1951 йылға Государство бюджетен һәм 1950 йылғы бюджеттең үтәлеше тураһындағы отчетты ҡарауы.

Үҙған 1950 йылда совет кешеләре большевиктар партияһы етәкселегендә, бөтә Сталиндең тәрән аҡыллы юлбашсылығында халыҡ хужалығының һәм культураның бөтә тармаҡтарында аҙаҡ ғайәт ҙур уңыштарға өлгәштеләр.

Республика һәм урындағы промышленностең валовой продукция етештереү планҙары артҡырып үтәлде. 1950 йыл социалистик индустрияның яңы күтәрелеше, общественный малсылыҡтың алға китеүе, колхоздарҙы ойоштороу-хужалыҡ ныҡлап артабан нығытыу менән билдәләнде.

Халыҡ хужалығының бөтә тармаҡтарындағы эштәрҙе механизациялау кимәле байтаҡ күтәрелде. Производствола хеҙмәттең юғары етештереүсәнлегенә, оборудованиеләрҙе һәм механизмдәрҙе яҡшы ҡайҙаланыуға, сырҙыны һәм материалдарҙы тағы экономиялыраҡ тотоноуға өлгәшкән бөҙҙәрҙең һәм мендәрҙең күпләп ҡатнашыуы өсөн шарттар тыуҙырылды.

Республиканың культураға тәҙәләшенә өлгәһендә лә ҙур уңыштарға өлгәштек. Мәктәптәрҙең, техникумдарҙың юғары уҡыу йорттарының һанын бик күп яңы культура-ағартыу учреждениеләре барлыҡҡа килде.

Халыҡтың материаль торошо кимәлен артабан күтәреү 1950 йылдың төп йөмғаҡтарының береһе булып тора. 1951 йылдың 1 мартынан башлап аҙыҡ-түлек һәм промышленность тауарҙарына ҡулланыусы хаҡтарын иҫәпкә алып, хаҡтарҙың бер-күренеш тураһында сталинсе өлөкһөҙ хеҫтәрлектең яңы яҡты ҡағиҙәләнеше, үҙенең алдына тыныслыҡ һәм халыҡ бәхете өсөн нәҙек эш политикаһын үткәреүҙе маҡсат итеп ҡуйған Совет государствоһының ысын-ысынлап тыныслыҡ һәйбәт мөнәсәбәт булып тора.

Финанс министре депутат Фадеев тарафынан Верховный Советҡа һөйләп бирелгән 1950 йылдағы республика Государство бюджетенең үтәлеше йөмғаҡтары 1950 йылда Государство бюджетенең халыҡ хужалығын алға ебәреүҙә государство планында ҡаралған сараларҙың үтәлеүен тулыһынса раҫлауҙа үтә күренеш биреүҙәрен күрһәтәләр.

Бюджет комиссияһының отчет буйынса замечаниеләре юҡ һәм Министрҙар Советы тарафынан тәҡдим ителгән ошо отчетты: доходтар буйынса 53.698,3 миллион һум күләмендә, расходтар буйынса 53.200 миллион һум, доходтарҙың расходтарға ҡарағанда 498,3 миллион һумға артыҡ китеүе күләмендә булған отчетты үҙгәртеүһеҙ раҫларға тип тәҡдим индерә.

1951 йылға республикабыҙҙың Государство бюджеты ағымдағы йылда Россия Федерацияһының хужалыҡ һәм культура тәҙәләшенең бәйек программаһын тулыһынса ҡуйҙырыуҙа. Республика Государство бюджетенең доходтары 1951 йылда, 1950 йыл менән сағыштырғанда, 481 миллион һумға, ә 1951 йылға Государство бюджеты расходтарының дөйөм күләме, 1950 йылда үтәлгәнгә ҡарағанда, 936 миллион һумға арта.

Бюджет доходтарының һәм расходтарының күп милләрдлы суммаларында халыҡ хужалығын артабан үҫтереү планы, беҙҙең илебеҙ халыҡтарының материаль кеп-күрәп һәм культура кимәлен күтәреү үҙенең ҡуҙғалмаҫтан тора.

Депутат иптәштәр! Бюджет комиссияһы бюджеттең доходтар һәм расходтар буйынса материалдарын һәм иҫәптәрен ҡарап сыҡҡанда һуң, РСФСР-ҙың 1951 йылға Государство бюджетен республика хөкүмәте тарафынан ҡабул ителгән суммаларҙа, бюджет комиссияһы тарафынан депутаттарға таратып бирелгән аҡлаусаларҙағы тәҡдимдәр менән раҫларға тип тәҡдим индерә.

Бюджет комиссияһы тарафынан тәҡдим ителгән айырыуса әһәмиәтле үҙгәртеүҙәргә генә тукталам. Бюджет комиссияһы бюджет доходтарының дөйөм суммаһын 83 миллион һумға арттырырға, шул иҫәптән: хужалыҡ ойошмаларының табыштарынан отчисление буйынса 52,8 миллион һумға, промысловый кооперациялардың подоходный налоглар буйынса 14,77 миллион һумға, урындағы налоглар һәм доходтар буйынса 15,5 миллион һумға арттырырға тәҡдим итә, табыштарҙан отчисление буйынса промышленностең түләүҙәрен 38,5 миллион һумға, коммуналь хужалыҡтың түләүҙәрен 9,7 миллион һумға һәм башҡа хужалыҡ ойошмаларының түләүҙәрен 4,6 миллион һумға арттырырға тәҡдим ителә.

Бюджет комиссияһы промышленность министерстволарының күп көнө предприятиеларында ассортиментты яҡшыртыу, эшлән сығарылған төрлән изделиеларҙең сифатын күтәреү, продукцияның үҙенә тешеү хаҡын артабан кәметеүгә һәм накопленияларҙе артырыуға өлгәшеү мөмкинлектәре барлығын билдәләне. Ошо айырыуса ҡәнәғәтләнмәҫлек булыу менән раҫларға тип тәҡдим индерә.

Кооператив промышленностең айырым тармаҡтары расчеттарын тарҡатҡанда Бюджет комиссияһы промысловый кооперацияларҙан годоходный налогтарҙың кәремәрен, эшлән сығарыла торған продукцияның ассортиментын яҡшыртыу иҫәбенә 14,7 миллион һумға арттырырға, мәмкин, тип тапты.

1951 йылға Государство бюджете буйынса тән үҙгәртеүҙәр булға онотолай. Өҫтәмә ресурстар доходтарҙы арттырыуҙан 83 миллион һум һәм расходтарҙы кыҫҡартыуҙан 3,4 миллион һум, ә бөтәһе 86,4 миллион һум. Бюджет комиссияһы бюджет буйынса доходтарҙы расходтарға ҡарағанда арттырыуға юналтеүгә тәҡдим итә.

Бюджет комиссияһы Верховный Советтан ошо тәҡдимдәрҙе ҡабул итеүҙе һәм РСФСР-ҙың 1951 йылға Государство бюджетен доходтар буйынса 54.262,4 миллион һум, расходтар буйынса 54.132,9 миллион һум күләмендә, доходтарҙы расходтарға ҡарағанда 129,5 миллион һум суммаға арттырыуҙы раҫлауҙы һорай.

Депутат иптәштәр! Хужалыҡ һәм культура тәҙәләшенең 1951 йылға билдәләнгән программаһын тормошҡа ашырыу өсөн ҙур материал һәм акса ресурстары туплау, эйберҙәрҙең үҙенә тешеү хаҡын артабан арзайтыуға һәм промышленность предприятиеларе, шулай уҡ бөтә хужалыҡ ойошмалары эшенең башҡа сифат күрһәткестәрен яҡшыртыуға өлгәшеү талап ителә.

1951 йылда хужалыҡ предприятиеларенең һәм ойошмаларының күпселеге производство программаһын һәм продукцияның үҙенә тешеү хәҙмәт кәметеү буйынса заданиеларҙе үтәләр генә түгел, бәлки арттырып та үтәләр. Шул уҡ ваҡытта Бюджет комиссияһы тарафынан продукцияның үҙенә тешеү хаҡын артабан кәметеүгә, накопленияларҙе үҫтереүгә, производствоның рентабеллеген күтәреүгә ҙур резервтар һәм мәмкинлектәр барлығы билдәләнелде.

1950 йылда республиканың бөйөнсә урман промышленносе ағас әҙерләү программаһын 68,9 процентҡа һәм ағас сығарыуҙы 76,8 процентҡа үтәне. Урман промышленносе министерствоһының трестары һәм промышленность предприятиеларе хеҙмәт хаҡы фонды буйынса 93 миллион һум экономиялыраҡ тоттолар. Урман промышленносе министерствоһы эшендә ҙур етешһеҙлектәр булыуы һәм уның финанс дисциплинаһының боҙолоуы һөҙөмтәһендә накопленияларҙ һәм бюджетҡа түләүҙәр буйынса байтаҡ суммаларҙағы заданиеларҙы үтәмәнеләр. Бюджет комиссияһы республика Министрҙар Советы РСФСР-ҙың Урман промышленносе министре иптәш Кудрявцевтан 1951 йылда производство программаһын, продукцияның үҙенә тешеү хаҡы буйынса заданиеларҙе һәм накопление буйынса планҙарҙы үтәүҙе тәьмин итерлек эшләкле саралар күреүҙе талап итерге тейеш, тип иҫәпләй.

Беҙҙең илебеҙҙә отлично сифатлы продукция эшләп сығарыу өсөн ярыш киң ҡолас алды. Ләкин продукцияның юғары сифаты өсөн күреш бөтә ерҙә лә ысын-ысынынан йәйелдерелеп еткәне юҡ әле. 1950 йылда Енсей промышленность министерствоһының ҡайһы бер предприятиеларында изделиеларҙең сифатын яҡшыртыу һәм ассортиментын киңәйтеү буйынса заданиеларҙы үтәмәне. Был предприятиеларҙең етәкселәре сифат күрһәткестәре тураһында онотоп, пландың барлы продукцияның валовой күләме буйынса ғына үтәлеүен тәьмин иттеләр. 1950 йылда продукцияның сифатын түбәнәйтеүҙән Енсей промышленность министерствоһының республика предприятиеларында юғалтыуҙар 25 миллион һум тәшкил иттеләр. Һәр бер предприятиенең етәкселәренән производство планын күлам буйынса ғына түгел, бәлки билдәләнелгән ассортиментты лә үтәүен талап итергә кәрәк.

1950 йылда, 1949 йыл менән сағыштырғанда, промышленностә сырҙыны юғалтыу һәм отходҡа сығарыу кәмене, ғәмүмән һәм электр энергияһы экономиялыраҡ тотолдо. Ләкин бөтә предприятиеләр тарафынан да производствола һәм производство әйләнешендәге расходтарҙы кәметеүгә, продукцияның үҙенә тешеү хаҡын арзайтыу буйынса заданиеларҙе үтәүгә тырға күрһәтеп алып барыуҙы иҫтибар үҙәгенә ҡуйырға кәрәк.

Бюджет комиссияһы РСФСР Госпланы министерстволарҙа һәм ведомстволарҙа планлаштырыуҙың торошона шулай уҡ контролде көсәйтеүгә һәм государство планҙарында хужалыҡтың һәр бер тармағының резервтарын сағылдырыуға ҡарата саралар күрергә тейеш тип иҫәпләй.

Республикабыҙҙа промышленность торлаҡ һәм культура тәҙәләшенең ҙур программаһы йәйелдерелә. Тәҙәләш ойошмалары работниктәре алдында государство тарафынан ошо маҡсатҡа өбөрелгән ҙур средстволарҙы халыҡ өсөн тағы ла файҙалыраҡ итеп тотоноу буйынса почетлы бурыстар тора. Ләкин ғәмәлдә был күп ваҡыт һаҡланып өткерелмәй. Ҡайһы бер тәҙәләштәрҙә ҡәрәгенән тыш накладной һәм административ хужалыҡ расходтарына юл ҡуйыла әле. Тәҙәләштең үҙенә тешеү хаҡын арзайтыу тураһында Хөкүмәт ҡарарының үтәлеше ҡәнәғәтләнерлек түгел.

Мәҫәлән, граждандар торлаҡ тәҙәләше министерствоһының Главсталинградстрой тәҙәләш ойошмалары механизмдәрҙе насар файҙаланыу, материалдарҙы һәм акса средстволарын файҙаланыуҙа хужаһыҙлыҡ арҡаһында 1950 йылдың икенсе яртыһында тәҙәләштең үҙенә тешеү хаҡын 4,9 миллион һумға ҡымбатландырыуға, йәки тәҙәләштең сметала ҡаралған хаҡынан 12,8 процентҡа ҡымбатландырыуға юл ҡуйҙылар.

Яңы мәктәптәрҙе тәҙәүгә һәм йәшәп килгән мәктәп биналарын капиталь ремонтлауға 1951 йылда миллиард һум самаһы булһа. Халыҡ мәғарифе органдарының һәм тәҙәләш ойошмаларының бурысы мәктәптәрҙең яңы уҡыу йылына үҙ ваҡытында әҙерләнеүҙәре тураһында хәстәрлек күреүҙән тора. 1950 йылда был эштә күп кенә серьез етешһеҙлектәр булды. Граждандар торлаҡ тәҙәләше министерствоһы 1950 йылда халаларҙа мәктәптәр тәҙәү планын үтәмәне. Кемерово өлкәһендә мәктәптәр тәҙәү эше айырыуса ҡәнәғәтләнмәҫлек булды. Был өлкәлә 1949 йылда уҡ тәҙәлә башлаған, тәҙәләш сроктары күптән үткән булыуға ҡарамаҫтан, әле буйһа эксплуатацияға индерелмәгән мәктәптәр күп. Бюджет комиссияһы, граждандар торлаҡ тәҙәләше Министре иптәш Игнатов һәм урындағы Советтәрҙең исполкомдары тәҙәләш ойошмаларының эшендә тәртип булдырыуға саралар күрерҙәр, тип иҫәпләй.

Бер генә лә ял балалар, Советтәр Союзындағы кеүек, ошондай иғтибар һәм мөхәббәт менән солғап алынмағандар. Балалар баҡсаларының, балалар йорттарының һәм йәлләреңең селтәрен киңәйтеү өсөн йыл һайын Хөкүмәт тарафынан ҙур ассигнованиеләр бирелә. Был, балаларҙың ирекле учреждениеларен тулыһынса һәм үҙ ваҡытында йәйелдереү өсөн Мәғариф һәм һауалыҡ һаҡлау министерствоһына ҙур луплылыҡ йөкмәтә. Ләкин 1950 йылда Мәғариф министерствоһы һәм һауалыҡ һаҡлау министерствоһы балалар учреждениеларенең селтәрен киңәйтеү тураһында РСФСР Министрҙар Советенең 1949 йылдың 27 декабрендәге ҡарарын ҡәнәғәтләнерлек үтәмәнеләр һәм халыҡ хужалығы планында күҙҙә тотолған балалар баҡсаларының һәм йәлләреңең селтәрен хәрәкәткә индереү өсөн бөтә саралар ҙы күрмәнеләр.

Был етешһеҙлектәрҙе бөтөрөү беҙҙең Республикабыҙҙағы бөтә мәғариф һәм һауалыҡ һаҡлау органдарының инсектергеһеҙ бурысы булып тора.

Социалистик ауыл хужалығы яңы көҙәтле күтәрелештә тора һәм уның ҡарамағында артабан үҫеү өсөн ҙур мөмкинлектәр бар. Колхоздарҙы ойоштороу-хужалыҡ ныҡлап артабан нығытыу һәм ауыл хужалығы продуктарын етештереүҙе арттырыу буйынса социалистик ауыл хужалығы алдына ҡуйылған бурыстарҙы хәл итеү өсөн бөтәһенән элек ауыл хужалығы өсөн кадрҙар әҙерләүгә һәм, беренсе нәүбәттә, колхоз председателәрен, бригадирҙар, малсылыҡ работниктәре, полеводтар әҙерләүгә иғтибарҙы көсәйтеү талап ителә.

РСФСР Верховный Советенең үткән сессияһында, Республиканың Ауыл хужалығы министерствоһы ауыл хужалығы өсөн кадрҙар һәм, аталған өйөкмәгә, колхоздарҙың етәксе кадрҙарын әҙерләү тураһында ҡәрәҙле хеҫтәрлек күрмәй, тип билдәләнелгәйне. 1950 йылда ҙур алға китеүҙәр булманы. Бер йыллыҡ һәм ике йыллыҡ ауыл хужалығы мәктәптәренә уҡыусылар ҡабул итеү планы үтәлмәне. Колхоздарҙың етәксе кадрҙарын әҙерләү буйынса государство мәктәптәренә 6.805 кеше урынына ни бары 5.666 уҡыусы ғына ҡабул ителде.

Ауыл хужалығы министерствоһы үҙ эшендә ауыл хужалығы өсөн кадрҙар әҙерләү тураһында Совна Хөкүмәтенең һәм ВКП(б) Үҙәк Комитетенең ҡарарҙарын үтәүҙе тәьмин итергә тейеш.

Бюджет комиссияһы Урындағы промышленность министерствоһы, Ауыл хужалығы министерствоһы һәм Һауалыҡ һаҡлау министерствоһы тарафынан 1950 йылда смета һәм штат дисциплинаһын боҙоуҙарға юл ҡуйылыуҙы билдәләне. Был боҙоуҙар штаттан тыш работниктәр тотоуҙа, эш хаҡын законһыҙ арттырыуҙа, хужалыҡ ихтыяждарына һәм командировкаларға расходтарҙы арттырыуҙа күренә. Бюджет комиссияһы, был етешһеҙлектәрҙе бөтөрөүҙә министерстволар һәм ведомстволар серьез саралар күрергә тейештәр, тип иҫәпләй.

Верховный Советтең үткән сессияһында, Республиканың Финанс министерствоһы налогтар йыйнау буйынса урындағы финанс органдарының эшен яҡшыртыуға бөтә саралар күрмәне, тип билдәләнелгәйне. Финанс министерствоһы 1950 йылда ла налог аппаратының эшенә тейешенсә етәкселек итмәне, доходтарҙы закон менән билдәләнелгән ерактарҙа йыйнауҙа арҡа хәлмыҫы өлкәләрҙең финанс органдарына аҙ ярҙам итте. РСФСР финанс министерствоһы бөтә доходтарҙың да индерелеүен тәьмин итеү буйынса тулау дисциплинаһын ныҡлыу һәм бюджет тарафынан күҙҙә тотолған саралар ҙы үҙ ваҡытында финансировать итеү өсөн кәрәкле саралар күрергә тейеш.

Депутат иптәштәр! Коммунизм тәҙәүҙең сталинсе программаһы менән ҡаралған бәйек Тыуған илебеҙҙең хеҙмәтсәндәре Ленин—Сталин партияһы юлбашсылығында тарихтә быға тиклем күрелмәгән героик эштәр башҡаралар.

1950 йылда беҙҙең илебеҙ тарафынан өлгәштелгән уңыштар ысынлап та ҙур. Совет кешеләре яңы 1951 йылда был уңыштарҙы үҙҙән китеү, коммунизм тәҙәүҙә яңы еңеүҙәргә өлгәшеү теләге менән тулылар.

Беҙҙең илебеҙҙә иптәш Сталин инициативаһы менән Волгала, Днепрҙа, Донда һәм Аму-Дарьяла хәҙерге ваҡытта уңышлы тормошҡа ашырылған ошондай грандиоз эштәрҙе кешелек тарихе белмәне.

Беҙҙең халыҡтың үҙенең бәйек эшенең тантаналығына, коммунизм тантаналығына ныҡлы һәм тайпылышһыҙ ышаныу, сәнки уны алға табан героик большевиктар партияһы, бөтә хеҙмәтсәндәрҙең гениаль юлбашсыһы һәм үҫтереүсе иптәш Сталин алып бара.

(Оҙаҡ дауам иткән _ көслө _ күл сабыуҙар).

ПАРТИЯ ТОРМОШО

Коммунистәрҙең идея кимәлен күтәреү тураһында даими хеҫтәрлек күрергә

ВКП(б)-ның Ленин райкомы һәм төҙөү ойошмалары коммунистәрҙең марксистик-ленинсе белем кимәлдәрен күтәреү буйынса ҙур эш алып бараллар. Түңәрәктәрҙә, политик мәктәптәрҙә, шулай уҡ үҙ алдына 2700 коммунист уҡый. Беҙ уҡыу йылының беренсе көндәренән уҡ занятиеларҙең идея йөкмәткеһенә, уҡыу планҙарының һәм марксистик-ленинсе теорияны үҙ алдарына өйрәнеүселәрҙең индивидуаль планҙарының үтәлешенә даими контроль булдырҙыҡ.

Пропагандистар составының сифаты яҡшырҙы. Политик мәктәп һәм түңәрәктәргә 250-нән артыҡ пропагандист етәкселек итә. Уларҙың күбеһе юғары һәм урта белемлеләр. Пропагандистарҙың байтаҡ өлөшөнөң пропаганда эшендә ҙур стажы һәм бай тәжрибәһе бар.

Яуаплы партия поручениеһен пропагандист иптәш Кәримов намыҫ менән үтәй. Ул етәкселек иткән юғары типтағы түңәрәктән занятиеларҙе регуляр рәүештә, тыңлаусыларҙың активын ҡатнашлығында үтә. Пропагандист тарафынан ҡуйылған һорауҙарҙы тикшереүгә бөтә коммунистар ҙә йәлеп ителә. Иптәш Кәримов һәр бер занятие аҙағында төрлө дәйөмләштереүҙәр яһай, өйрәнелә торған материалды практик бурыстарға тығыҙ бәйләп алып бара. Шулай уҡ иптәш Кәримов күргәҙмә материалдарҙы киң ҡуллана. Былардың бөтәһе лә тыңлаусыларға ныҡлы белем алыуға ярҙам итә. Был түңәрәктән тыңлаусылары производствола авангардлыҡ роле уйнайҙар. Мәҫәлән, Гинзбург һәм Савичев иптәштәр етәкселек иткән цехтар айҙан-айға производство планҙарын арттырып үтәйҙәр һәм юғары сифатлы продукция эшләп сығаралар.

Электр оборудованиеләре заводы партия ойошмаһы әрҙәһендә пропагандист иптәш Таукиханов өлгөлө эшләп килә. Ул юғары белемле һәм тәжрибәле пропагандист. Иптәш Таукиханов етәкселек иткән түңәрәктән тыңлаусылары ВКП(б) тарихен беренсе сығанаҡтар буйынса өйрәнәләр. Занятиелар ғәмүми идея-теоретик кимәлдә үтәкәрәлә.

Пропагандист иптәш Таукиханов теоретик белем алыуҙы производстволағы бурыстар менән бик оста бәйләп алып бара.

Партия кабинетенең пропагандистарға ярҙамы

ВКП(б)-ның Ишембай ҡала комитеты һәм партияның төҙөү ойошмалары 1950 һәм 1951 уҡыу йылында коммунистәрҙең политик уҡыуҙарын ойоштороу эшендә һиҙелерлек уңыштарға өлгәштеләр. Үҙған уҡыу йылы менән сағыштырғанда партия мәғарифе селтәрендә түңәрәктәр һаны артты. Уларҙа занятиеларҙең тәрән йөкмәткеле итеп үҙғарылыуына серьез иғтибар ителә.

Ҡалала «ВКП(б) тарихенең ҡыҫҡаса курсын» өйрәнеү буйынса бөтәһе 64 түңәрәк, 25 политик мәктәп һәм иптәш Сталиндең биографияһын өйрәнеү буйынса 7 түңәрәк эшләй. Былар тыш ВКП(б)-ның ҡала комитеты ҡарашлығында кисә партия мәктәбе һәм етәксе работниктар өсөн семинар эшләп килә. Коммунистарҙың 350 кеше идея-политик белем кимәлдәрен күтәреү өсөндә үҙ алдына эшләйҙәр. Шулай итеп, партия уҡыуҙарының бөтә формаһына коммунистарҙың 1280 кеше, партияһыҙҙарҙың 500 самаһы кеше йыйыктырылды.

Түңәрәктар һәм политик мәктәптәр менән 96 пропагандист етәкселек итә. Штаттан тыш 18 консультант марксизм-ленинизм теорияһын үҙ алдарына өйрәнеүселәргә ярҙам күрһәтәләр.

Партия мәғарифе селтәрендә занятиеларҙең юғары идея-политик кимәлдә пропагандистар ҡатнашыуҙары йәлеп ителә. ВКП(б) райкомы ысын партия кабинетенә даими консультациялар үткәрәләр, уларҙың эшенә контроль яһайҙар.

Партия район комитеты ВКП(б) тарихын беренсе сығанаҡтар буйынса өйрәнеүселәр өсөн даими семинар ойоштороло. Ул уңышлы эшләп килә. Был үҙ алдарына уңышлар яңы яҡшыртыуға ҙур ярҙам итә.

Партия мәғарифе селтәрендә пропагандистарҙың хәл иткес роль уйнауын аңлап, политик мәктәп һәм түңәрәктәрҙә занятиеларҙы ҡатнашыуҙары буйынса беркетмәләр алып барыу ҡулланыла башланы. ВКП(б) райкомы ысын ҡатнашмаған занятиеларҙән үткәреүҙе ойоштороп башланы. Бында пропагандистарҙың үҙҙәренә

СОВЕТ ТӨҘӨЛӨШӨ

Беҙ сессияларҙы нисек үткәрәбеҙ

Ҡырҡлағы һәр бер Советтең яҡшы эшләүе, уның эшмәкәрлегендә бөтә депутаттарҙың да активҡатнашлығы есен район һәм ауыл Советы сессияларының үҙ ваҡытында һәм ныҡлы әҙерлек менән үтеүе бик мөһим роль уйнай.

Беҙҙең район Советы депутаттарының составы менән ике тапҡыр сессия үткәрергә тейеш ине. Хәҙер есенсе сессия үткәреүҙе әҙерләнәбеҙ.

Район Советының сессияларын нисек үтә күҙ алдына килтереп ҡарайыҡ. Билдәле булғанынса, һәр яҡлап әҙерләнгән эш кенә уңышлы башлана һәм уңышлы тамамлана. Сессияның тикшерелеүе мәсьәләләр ике ай есенә күп кенә йыйнала. Шуның есен дә ул мәсьәләләр араһынан айырыуса мөһимен һәм көн үҙәгендә торғаның һайлап алып бирелергә кәрәк. Беҙ сессияға күйыласаҡ мәсьәләләрҙе һәм эшләйбеҙ. Сессияға тиклем бер ай ҡалғас депутаттарға һәм сакырылған кешеләргә көн тәртибен белдерәбеҙ. Көн тәртибенә бәйләнешле булған ингән-тәрҙе айырым-айырым сакырыу, беседа үткәрбеҙ, уларҙың фекерен туплайбыҙ, тәҡдимдәрен иҫәпкә алабыҙ. Һайлаусылар менән ҡәнәғәтләнеп килергә ҡушабыҙ.

Былай әҙерлектең файҙаһын күрһәтер өсен шуны сессияны инҫалға килтереп үтәйек. Район мәктәптәренең күбеһе уҡыу йылының тәүге яртыһын зур көсселектәр менән тамамлағайныла. Уҡыусыларҙың аттестәүҙәре түбән, мәктәпкә йәрәштәре ҡыҙ булды. Февраль айында булдасаҡ сессия есен был бик мөһим мәсьәлә ине. Һәлдәкәй сессияның сроғы, көн тәртибе, докладсыны (мәжарип булеге медицина депутат Ғ. С. Байбаков) билдәләүҙәндә һуң, йәғни көн алда депутаттарға, ауыл Совете исполкомдары председателдәренә һәм мәктәп директорҙарына, мәҙирәүенә ҡағыҙы тараттыҡ.]

Сессия, билдәләнгән көнәндә һәм сәғәтендә башланды. Депутаттарҙың тыш сакырылған 58 кеше ҡатнашты. Фекер алышыуҙарҙа сығыш һәйләүселәр докладты тулыландырҙылар. Шәран урта мәктәбе, Ямадыбаш ете йыллыҡ мәктәбе, Бүрҙәк, Йәрәмкә башланғыс мәктәбе уҡытыусыларын һәм директорҙарын, мәҙирәүен уҡытыу сифатын яҡшыртыуҙа йәрәшәүҙәрҙе есен сессияла ҡатнашыусылар ҡаты тәнҡитләнеләр. Бер мәктәптәрҙә уҡыусыларҙың йәрәше айырыуса насар, алғашҡыҙҙарҙа түбән ине. Фекер алышыуҙа ҡатнашыусыларҙың асыҡ мәҫәлдәр менән был етешһеҙлектәрҙе нигәнән килеп сығыуын һәйләнеләр. Шуны ла әйтергә кәрәк, тәнҡиткә бер урын бирелһә лә, яҡшы эшләүсе уҡытыусылар коллективының тәжрибәләрен уртаҡлашыу тейешле кимәлгә етә алманы.

Сессия нисбәтән генә яҡшы әҙерлек менән үтмәһен һәм тәнҡиткә кин урын бирелмәһен, әгәр аҙаҡ һайлаусылар был сессия ҡарарҙарын белмәһәләр, сығарылған ҡарарҙар ваҡытында үтәлмәһә, ҡағыҙҙа ғына ҡалһа, түгелгән көс тә, ваҡыт та юҡҡа ғына үтәсәк—һөҙөмтә булмаясаҡ.

Шуның есен беҙ сығарылған ҡарарҙың үтәлешен тикшерергә срок ҡуйҙыҡ. Общественный контроль билдәләнәсәк. Был ҡарарҙы мәктәп директорҙарының, күпселек депутаттарҙың ҡулына бирәсәк. Бынан тыш депутаттарға, мәктәп директорҙарына ҡаралған мәсьәлә һайлаусылар, уҡыусыларҙың ата-әсәләре менән тикшереп өйрәнергә тәҡдим ителде.

Сессияларҙы, Конституцияға ярашлы рәүештә, регуляр үткәреп торорға кәрәк. Ҡыҙыу эш ваҡыты тип билдәләнгән сроҡты кисектерергә ярамай. Депутаттарҙы ваҡытында сакырып тороу, бергә, исполкомдың көнүәлек эшен еңеләйтһә, икенсенән, депутаттарға көн үҙәгендә торған мәсьәләләр менән шөғөлләнергә мөмкинлек бирә.

Практика, сессияла күп мәсьәләләр ҡуйып, эште ҡатмарлаштырырға ярамағанлығын күрһәтә. Сөнки ҡайһы бер депутаттар уның ваҡытта нимә мәсьәлә буйынса һөйләргә, уға ныҡлап әҙерләнергә лә белмәйҙәр. Арала бер мәсьәлә ваҡытты күп алһа, ваҡыт ҡысыла, башҡа мәсьәләләр өҫтән генә тикшерелә.

Тәү тапҡыр һайланған депутаттар араһында сығып һөйләргә тартыныусылар, фекерҙәрен туплап, тезис яҙырға ыңғайһынмыусылар була. Уның депутаттарҙы сессия алдынан айырым мәсьәләләр менән таныштырабыҙ, сығыш әҙерләнеүенә ярҙам итәбеҙ. Мәсьәләнең ни дәрәжәлә үҙләштерелеүен тикшерәбеҙ. Был практика депутаттарҙың сессияла ғына түгел, һайлаусылар араһында ла активлеген арттырға һәм мәсьәләләрҙе дәрес хәл итергә өйрәтә.

Беҙҙең есенсе сессия апрель айында үтәсәк. Беренсе мәсьәлә буйынса икенсе сессияла тикшерелгән («Уҡыу йылының тәүге йомғаҡтары һәм 1951 — 1952 уҡыу йылына әҙерлек») мәсьәләнең үтәлешен ҡарасаҡ.

Шулай итеп, беҙ бер сессияла ҡаралған мәсьәләнең үтәлешен икенсеһендә тикшерәбеҙ һәм депутаттарға яңы поручениелар бирәбеҙ. Был сессияларҙа сығарылған ҡарарҙарҙың үҙ ваҡытында массаларға еткерелеүенә һәм тормошҡа ашырылыуына зур булышлыҡ итә.

Урындағы Советтәрҙең сессияларын ролен күтәреү, уларҙы әҙерләү һәм үткәреү эшен яҡшыртыуҙы айырыуса әһәмиәтле урын тота. Шуның есен был мәсьәләгә серьез иғтибар бирергә кәрәк.

Ғ. Хәфизов,
Шәран район Совете исполкомы председателе.

Сауҙа эшен баһаламайҙар

Һуғыштан һуңғы йылдарҙа беҙҙең илебеҙ халыҡ хуҙалығының бөтә тармаҡтарында ла ҙурҙан эҙләүҙәргә өлгөште. Был, шарттай һәм хөкүмәтебеҙгә ҡиҙ ҡулланыу тауарҙарының ваҡлап һатыу хаҡтарын системаһыҙ арттырып барыуға, совет кешеһенең һатып алыу һәләтлеген өлгәнәк күтәреп барыуға мөмкинлек бирҙе. Большевиктар партияһы һәм Совет хөкүмәте халыҡ-ҙурлек һәм промышленность тауарҙарына хаҡтарҙы дүртенсе тапҡыр киң арҡанайтыу үткәрҙе. Былардың бөтәһе лә сауҙа ойошмаларына эште өлгөлө ҡуйыу есен зур мөмкинлектәр тыуҙырҙы.

Ләкин Ғафури районының сауҙа ойошмалары — райпотребсоюз һәм Красноусол ҡағыҙ заводының ОРС-ы стәкселәре совет сауҙаһын бөгөнгө талаптар югарылығына күйыу есен эшләкле сараҙар күргәндәре юҡ әле. Райондың күпселек селәпәләры тауар әйләнеше пландарын үтәмәй киләләр.

Хәҙмәтәндәрҙең культура тауарҙарына һорауҙарын айырыуса зур. Ә шулай за селәпәләрҙә гармон, патефон, маҡсалға кәүек культура тауарҙарын күрмәҫһең.

— Район үҙәгенә барып патефон алабыҙ, ул да пластинкаһыҙ була, бигерәк тә башҡорт, татар телдәрендәге пластинкаларҙы табыуы ҡыйын, тиҙәр Ерек селәпәһы пайщиктәре. Райсоюз радиоприемниктар есен питаниелар киләртмәй. Кәҙәк, түбә ҡалайы, буяу кәүек төҙәлеш материалдары, балта, бысҡы, табаҫаҫ, ухыуат, суйыш көршәктәр кәүек йорт кәрәк-яраҡтары менән сауҙа итеү насар ойоштороласаҡ. Был тауарҙар һирәк һәм бик аҙ киләрелә.

Китап менән сауҙа итеүгә әһәмиәт бирелмәй. Башкниготоргтың район магазине юҡлап эшламәй. Райпотребсоюз системаһында ла китап менән сауҙа итеүҙе һуңғы дәрәжәләге эш итеп ҡарайҙар.

Сауҙа системаһына үтеп ингән осраҡлы кешеләр — жуликтар тарафынан кооператив милкен әрем-шәрәм итеү ваҡиғалары ла аҙ түгел.

Был фактҡарҙың урын алып киләүен райпотребсоюз стәкселәренең ҡалҙарҙағы һайлап алыуға һәм уларҙы политик тәрбиәләүгә бөтенләй иғтибарһыҙ ҡарауҙары менән генә аңлатырға мөмкин. Бында район Совете исполкомын да ситләтеп үтеп булмай. Сөнки ул сауҙа ойошмаларының эштәрен үҙенең даими контроллеге аҫтына алырға, районда сауҙа эштәрен яҡшыртыу есен конкрет сараҙар күрергә тейеш ине. Ләкин беҙ быларҙы күрмәйбеҙ.

Пайщиктар районда совет сауҙаһын тамырынан яҡшыртыуҙы талап итәләр һәм был талаптар бик урынлы.

И. Ғәлиев.

Ул тағы ла командировкаға йыйына

Бер ҡампанияны үткәреү буйынса урындарға партия, совет активенан вәкилдәр ебәреү тураһында һуҙ ҡуҙғалһа, Абзан район Совете башҡарма комитетының культура-агартыу эштәре бүлеге мөдире Иҫтәк Әбүбәкиров һәр ваҡыт:

— Мине бер алыҫыраҡ ауылға ебәрегеҙ ине, — ти.

Уның был һорауы ҡәнәғәтләндереләе. Иҫтәк Әбүбәкировтың район үҙәгенән 10 — 15 километр алыҫлыҡтағы ауылдарға барған ваҡыты бик һирәк була.

— Бына бит, — ти ул ҡайтҡас (ә ул район үҙәгенә бөтә кешенән дә һуңға ҡалып ҡайта). — уҙ эшемде эшләргә ваҡыт та табып булмай. Командировка ла, командировка...

Абзан район Советенең гинуар айында булып үткән беренсе сессияһында ла ул ошондай ук тонда сығыш яһаны:

— Районда культура-агартыу эшенең тейешле кимәлдә булмауы, колхоздарҙа клубтарҙың төҙөлмәүе есен командировкала йөрөгән кешене ғәйепләргә мөмкинме? Ҡаҙанович исемендәге колхозда клубҡа инеп ҡалыу күңелдәр инәһ, мин ни хәл үҙебем һуң?..

Депутаттар был сығышҡа төҙәтмә индерҙеләр. Улар, Әбүбәкировтың культура-агартыу эше менән өтерлек тиклем шөғөлләнмәүен тәнҡитләп, ауылдарҙа, халыҡ араһында йөрөгәндә бик күп эштәр башҡара ала икәнен һәм уның тәп эше халыҡтан һис тә айырылғыһыҙ икәнен әйтеп үттеләр. Сессия ҡабул иткән ҡарарҙа ла иҫтәк Әбүбәкировты ҡәрәгенса эшләргә мәжбүр итеүсе пункт бар ине.

Быға ике ай үтте. Ошо ваҡыт эсендә иҫтәк Әбүбәкиров үҙе стәкселек иткән бүлектең эшен ҡайтанан ҡора ала ине. Үкенескә ҡаршы, үҙгәреш юҡ. Был бүлек һәман да элеккесә эш итә: ул лекцион эш менән шөғөлләнмәй клубтарҙа, уҡыу өйҙәренә стәкселек насар. Районда художестволы үҙ эшмәкәрлек түңәрәктәренең олимпиадаһын үткәреү буйынса бер ниндәй әҙ эш алып барылмай.

Йәзи сәсеү башланды һәм иҫтәк Әбүбәкиров тағы командировкаға йыйына. ВКП(б)-ның Абзан районы һәм хәҙмәтсәндәр депутаттарының район Советы башҡарма комитеты хәҙер әҙ уның район үҙәгенән ситтә булған ауылға ебәреү тураһындағы һорауын ҡәнәғәтләндерерме, — уныһы билдәһеҙ. Шулай за Әбүбәкиров йыйына һәм ул яңынан бер-ике айға үҙен бороттоу есен сәбәп табласаҡ.

Д. Маһиҙиев.

Тел ғилеме тураһында иптәш Сталиндең хеҙмәттәре нигеҙендә башҡорт телен өйрәнеүҙә яҡындағы бурыстар

И. В. Сталиндең «Марксизм һәм тел ғилеме мәсьәләләренә» тигән классик хеҙмәте фәндең бөтә тармаҡтарын — философияны, политик экономияны, тарихты, әҙәбиәттә өйрәнеү есен һәм уларҙы ижади алға ебәреү есен тәп күрһәтмә булып тора. Иптәш Сталиндең ошо хеҙмәте фәнде яңы гениаль асыштар һәм положениелар менән байытырҙы, тел ғилеме алдағында совет фәненең ныҡлы теоретик нигеҙәрен һалды, тел ғилемендә төрлө бороҡлоҡ яһаны.

Тел тураһында марксизмса булмаған аңлатыуҙы фаш итеп, Маркстың, Энгельстең һәм Ленинҙың тел ғилеме мәсьәләләре буйынса булған ҡараштарын артабан үҫтереп, И. В. Сталин телгә ҡарата классик марксистик билдәләү бирҙе. **«Тел шундай средство, нирал ул, —** тип әйтә иптәш Сталин, — **уның ярҙамында кешеләр бер-бөтөһө менән аралашалар, фекер алышалар һәм үҙ-ара аңлашыуға өлгөшөләр. Тел, тураһан-тура фекерләү менән бәйләнеште булып, фекерләү эшенең нәҙәмтәләренә, кешенең аңланбелеү эшенең уңыштарын һүҙҙәрҙә, һөйләмдәрҙәге һүҙ бәйләнештәрендә тәркиб һәм нығыта, һәм шулай итеп, кешелек обществоһында фекер алыушыуҙы мөмкин иһәй».**

Иптәш Сталин, тел бөтә обществоны берҙәй хеҙмәтләнеүҙә, ул базистең өҫкормаһы булып тормай һәм ул синфи за түгел тип өйрәтә. Тел кешенең башҡарған эшенең бөтә сфераларында әшмәкәрлеге менән — производствоһын базиска тиклем, базистан өҫкормаға тиклем бәйләнгән. Телдең грамматика төҙәлеше һәм уның һүҙлек фонды телдең нигеҙен, уның асыһын, спецификаһын тешкил итә һәм ул халыҡтарҙы, милләттәрҙе көслөк юлы менән ассимиляциялау, уларҙың телдәрен юҡҡа сығарыу тәнгәлендә яһаған һәр төрлө маташыуҙарҙа ҡаршы нығыны көс булып тора.

* * *

И. В. Сталиндең тел ғилеме тураһындағы яңы гениаль хеҙмәте тел тураһындағы фәнде ысын әҫкә атыуҙың киң юлына сығарҙы. Иптәш Сталиндең был яңы хеҙмәте башҡорт әҙәби телен өйрәнеү һәм алға ебәреү буйынса ла программа булып тора.

Октябрь революцияһына тиклем күп кенә кешеләр башҡорт телененең булыуын инҡар итеп килделәр. Халҡтан ситләшкән һәм уны күрә алмаған башҡорт буржуазияһы, үҙенең туған телененән башҡа йәшәй алмауына ҡарамаҫтан, бөтөк телдә һөйләшергә тырышты. Татар буржуазияһы һәм руханиҙәре башҡорт телен ҡаҙа ла кәлерәк инҡар иттеләр. Башҡорт телде татар телененең бер диалекте итеп ҡаралды.

Совет власенең беренсе йылдарында уҡ башҡорт әҙәби телен тыуҙырыу һәм үҫтереү мәсьәләһе алға килеп баҫҡас, ул ваҡыттағы ҡайһы бер «деятелдәр» башҡорт әҙәби телен үҫтереүгә бөтенләй ҡаршы булдылар. Былардай ҡараш тиҙ генә бөтөрәлмәне һәм ошо зарарлы тенденция В. И. Ленинҙең һәм И. В. Сталиндең етәкселегенә һәм туранан-тура ярҙамында, большевиктар партияһының ярҙамында ғына йәлкәп ташланды.

Утыҙ йылдан артыҡ йәшәү осорында Совет Башҡортостаны, туғандаш башҡа республикалар кеүек, танымаҫлыҡ булып үҫтөрҙө, уның социалистик культураһы сәскә атты. Башҡорт халҡы социалистик милләт булып, уның теле государственный тел, социалистик милләт теле булып өҫөрҙе. Был — Октябрь социалистик революцияһының бәйек ҡаҙанышы.

Иптәш Сталин үҙенең хеҙмәттәрендә, СССР-ҙың башҡа халҡтары теле менән бергә, башҡорт теле тураһында ла яҙа. «Марксизм һәм тел ғилеме мәсьәләләре» тигән үҙенең хеҙмәтендә иптәш Сталин «тел үлә барған иҫке хоролошто ла, күтәрелеп килгән яңы хоролошто ла берҙәй ук хеҙмәтләндерә ала» тигән мәсьәләгә ҡағылып, былай тип яҙа: **«Рус теленең, хеҙергә рус обществоһының социалистик хоролошон һәм социалистик культураһын хеҙмәтләндергән кеүек ук, Октябрь переворотына тиклем рус капитализмын һәм рус буржуаз культураһын да шулай ук яңыш хеҙмәтләндереүе бер исмгә лә сер түгел.**

Украин, белорус, үзбек, грузин, әрмән, эстон, латыш, литва, молдаван, татар, азербайжан, башҡорт, төркмән һәм башҡа совет милләттәренең телдәре тураһында ла шуны ук әйтергә кәрәк, был телдәр яңы, социалистик хоролошҡа хеҙмәт иткән кеүек ук, ул милләттәрҙең иҫке, буржуаз хоролошона ла шулай ук яңыш хеҙмәт иткәндәр».

Шулай итеп, И. В. Сталин башҡорт теле, СССР-ҙа йәшәүсе башҡа халҡтарҙың телдәре кеүек ук, социалистик хоролошто хеҙмәтләндергәнлеген билдәләп үтә.

Беҙҙең юлбашсыбыҙҙың башҡорт телене ҡарата был бәһаһы телде өйрәнеү һәм уны артабан үҫтереү, тел ғилмен Маррса ҡараштан тәҙәртыу һәм тел тураһында иптәш Сталиндең үҫенселәрен практик тормошҡа ашырыу эшендә беҙгә бик зур яуаплылыҡ йөкмәтә.

Башҡорт теле алға китә, байыҡтырыла, уның грамматика төҙәлеше камиллаштерелә, был эштә башҡорт теленә рус теле айырата яҡшы йоғонто яһай. Башҡорт теле рус һәм татар телдәре менән бер рәттән, беҙҙең республикабыҙҙа социалистик хоролошто хеҙмәтләндерә һәм идеҙҙәге коммунистик общество төҙөү есен уңышлы көрәш алып барырға ярҙам итә.

Башҡорт әҙәби телен тыуҙырыу һәм үҫтереү эше бөйөк большевиктар партияһының өҙлөкһеҙ хәстәрлеге һәм етәкселеге менән алып барылды. Ҡыҫҡа ғына ваҡыт эсендә был юлда байтаҡ уңышлыҡтарға өлгәшелде. Һуңғы йылларға тиклем тәп иғтибар беҙҙә башҡорт телене һүҙлек фондын һәм грамматика төҙәлешен өйрәнеүгә юнәлтелде. Баҫыу сығарылған дәреслектәр, башланғыс һәм урта мәктәптәр есен төҙәлеш программалар һәм башҡорт телененең мөһим мәсьәләләре буйынса башҡорт лингвистарының хеҙмәттәре һәм баҫыу сығарылған һүҙлектәр быны асыҡ дәреҫләйҙәр.

Ләкин республикала хуҙалыҡ-культура үҫеше менән сағыштырғанда, башҡорт телененең ҡазаныштары ҡәнәғәтләнерлек тугел әле. Билдәле булған дискуссияға һәм иптәш Сталиндең тел тураһындағы яңы хеҙмәттәре сыҡҡанға тиклем тел ғилеме, башҡа республикаларҙа булған кеүек, беҙҙә лә ул билдәле дәрәжәлә торғонлоҡ хәленә йәшәне.

Академик Н. Я. Марр**ҙың** «Тел тураһында яңы учение», тип йөрөтөлгән бозоҡ һәм зарарлы ученнеһе беҙҙең республикабыҙҙағы ғилми работниктарҙың уларҙың тел, әҙәбиәт һәм тарих буйынса алып барған ғилми тикшеренеү һәм практик эштәренә, башҡорт теле һәм әҙәбиәте буйынса яҙылған дәреслектәрҙә һәм программаларҙа йоғонто яһап килде. Шулай ук был йоғонто юғарыла әйтелгән хеҙмәттәр аша мәктәптәрҙә, училищелярҙа һәм институттарҙа барып инде. Мәҫәлән, Мәжит Ғафури исемендәге ғилми-тикшеренеү институты, шулай ук Башҡорт Государство педагогия институты дискуссияға тиклем үҙҙәренең эштәрендә Н. Я. Марр**ҙың** «яңы ученнеһенә» бик йыш ҡына мәрәжәғәт итәләр ине. Был институттар 1950 йылдың яҙында Марр ученнеһенә арнап махсус сессия үткәрҙеләр. Башҡорт лингвистарының, әҙәбиәтселәренең һәм тарихселәренең хеҙмәттәрендә Марр**ҙың** зарарлы йоғонтоһо менән бәйләнешле булған хаталарҙы йыш ҡына күрергә мөмкин. Ҡағыҙ рәүешендә тел өҫкорма итеп һәм синфи күренеш итеп ҡаралды. Иптәш Харисовтың әҙәбиәт теорияһы буйынса 1947 йылда баҫып сығарылған китабында тел һәм грамматика синфи тип раҫлана. Ошо уҡ автор 1944 йылда баҫып сығарылған «Башҡорт теленә ҡылым төрҙәренең категорияһы» тигән икенсе бер хеҙмәтендә шулай уҡ Марр**ҙың** ученнеһенә нигеҙләнә.

Иптәш К. Әхмәров 1941 йылда сығарған бер дәреслегенә Марр положениеһенә нигеҙләнеп эш иткән.

Х. Ғәритов һәм Ғ. Ғүмәров иптәштәрҙең педучилищелар есен яҙған «Башҡорт теленең грамматикаһы» дәреслегенә (редакторы филология фәндәре кандидаты Ж. Киекбаев, 1949 йылда баҫылған) бик ҙур хаталар һәм кәмселектәр бар. Дәреслек «редакторҙан» тигән зарарлы һүҙ башы менән асыла. Был баш һүҙҙә башҡорт халҡы есен дөйөм ҡабул ителгән әҙәби телдә балаларҙы уҡытыу зарарлы, сөнки әҙәби тел балаларҙың телен боза, тип әйтелә. Дәреслек Н. Я. Марр**ҙың** «тел тураһында яңы ученнеһенә» таянып, марксизмға ҡаршы ҡуйылған положениеларҙан сығып төҙөлгән. Авторҙар Марр**ҙың** ин күренекле марксист-лингвист итеп күрһәтәләр. Лексика булегендә авторҙар «телдең үҫеше общество формаһынан... килә», «Производство ҡоралдары һәм средстволары ниндәй синыф ҡулында булһа, тел дә һәм уның һүҙлек составы ла шул синыфтың идеологияһына бойондороклө була», өҫтәлек итеүсе синыфтар үҙ интерестәренә һаҡлау маҡсатында үҙенең телен тыуҙыра, тел синфи һәм башҡалар тип күрһәтәләр. (21 бит).

Был дәреслектә грамматика тураһында аңлатма бик ныҡ бутап бирелгән. Мәҫәлән, авторҙар: «Телде һәм уның законҙарын өйрәнеү менән бергә, беҙ фекеребеҙҙең лабораторияһына ла инәбеҙ» тип яҙалар. (49 бит). Был авторҙарҙың телгә фекерләүҙән айырым нәмә итеп ҡарағанлыҡтарын күрһәтә.

Башҡорт теленең диалекттәрен тикшергәндә лә дәреслектә дөрөҫ булмаған ҡараштар осрай. Авторҙар, быға тиклем йәшәп килгән билдәле ҡағыҙҙарҙан һәм нығытмаларҙан баш тартып, үйырма диалекттәр тыуҙырыу юлы менән киткәндәр. Улар йә ырыу, йә территориаль, йә этник билдәләргә нигеҙләнеп, диалекттәр тураһында хата аңлатма бирәләр. Бында беҙҙәм ғилми принцип юҡ.

И. Я. Марр**ҙың** «тел тураһында яңы ученнеһе» тип аталған ученнеһе менән бәйләнешле хаталар, конселектәр тел ғилемендә генә тайпыл талмайҙар. Былай хаталар Башҡортостан тарихын һәм әҙәбиәтен өйрәнеү мәсьәләләренә лә ҡағылғандар. Мәҫәлән, ошо мәҡәләнең авторы «Башҡортостандың Мәскәү государствоһына ҡушылыуына тигән хеҙмәтендә башҡорт халҡының этногенина мәсьәләһен өйрәнгәндә академик Н. Я. Марр**ҙың** авторитетенә нигеҙләнә һәм уның хата һығымталарын ҡабатлай.

Былай хаталар Мәжит Ғафури исемендәге институт тарафынан Башҡортостан тарихына арналып әҙерләнгән башҡа эштәрҙә лә булғандар.

И. В. Сталиндең гениаль хеҙмәттәрендә тел ғилемендәге мөһим проблемалары ҡуйылғандар һәм хәл ителгәндәр, уларға тәп күрһәтмәләр һәм юнәлештәр бирелгән. Иптәш Сталиндең тел ғилеме тураһындағы ученнеһен өйрәнеп, беҙ башҡорт телене практиканы нормаль хәл тип иҫәпләп булмай. Ғәҙәттә был эш менән нигеҙҙә Мәжит Ғафури исемендәге ғилми-тикшеренеү институты шөғөлләнеп килде. Был эштә ул айырым специалистарҙа бары консультант, рецензент һәм редактор сифатында ғына файҙаланды. Әлбиттә, был эш менән етәкселек итеүе һәм башҡортса-русса һүҙлек төҙөүҙе тәҙәтеү — беҙҙең яҡындағы мөһим бурысыбыҙ. Шулай ук беҙгә башҡорт яҙыусылары әҫәрҙәренең телен, ваҡытлы матбуғат телен өйрәнергә кәрәк. Маркс**ың**-Ленинизм классиктәре әҫәрҙәрен тәржемә итеү телен өйрәнеүгә айырыуса иғтибар итергә тейеш. Шул уҡ ваҡытта квалификациялы лингвистар марксизм-ленинизм классиктәренән әҫәрҙәрен тәржемә итеүгә системаһыҙ ярҙам күрһәтергә тейештәр. Беҙҙең алдыбыҙҙа марксизм-ленинизм классиктәренең хеҙмәттәрен тәржемә итеү теорияһын һәм практикаһын аныҡлау һәм камиллаштереү буйынса ҙур эштәр тора.

Фәндең төрлө тармаҡтары, мәҫәлән, ауыл хуҙалығы, урман хуҙалығы, медицина, тел, әҙәбиәт һәм общественный-политик фәндәр буйынса терминологик һүҙҙәр тәҙәү эштәре алға ҡуйылған. Ләкин терминологик һүҙлектәрҙе тәҙәү буйынса быға тиклем беҙҙә йәшәп килгән практиканы нормаль хәл тип иҫәпләп булмай. Ғәҙәттә был эш менән нигеҙҙә Мәжит Ғафури исемендәге ғилми-тикшеренеү институты шөғөлләнеп килде. Был эштә ул айырым специалистарҙа бары консультант, рецензент һәм редактор сифатында ғына файҙаланды. Әлбиттә, был эш менән етәкселек итеүе һәм башҡортса-русса һүҙлек төҙөүҙе тәҙәтеү — беҙҙең яҡындағы мөһим бурысыбыҙ. Шулай ук беҙгә башҡорт яҙыусылары әҫәрҙәренең телен, ваҡытлы матбуғат телен өйрәнергә кәрәк. Маркс**ың**-Ленинизм классиктәре әҫәрҙәрен тәржемә итеү телен өйрәнеүгә айырыуса иғтибар итергә тейеш. Шул уҡ ваҡытта квалификациялы лингвистар марксизм-ленинизм классиктәренән әҫәрҙәрен тәржемә итеүгә системаһыҙ ярҙам күрһәтергә тейештәр. Беҙҙең алдыбыҙҙа марксизм-ленинизм классиктәренең хеҙмәттәрен тәржемә итеү теорияһын һәм практикаһын аныҡлау һәм камиллаштереү буйынса ҙур эштәр тора.

Фәндең төрлө тармаҡтары, мәҫәлән, ауыл хуҙалығы, урман хуҙалығы, медицина, тел, әҙәбиәт һәм общественный-политик фәндәр буйынса терминологик һүҙҙәр тәҙәү эштәре алға ҡуйылған. Ләкин терминологик һүҙлектәрҙе тәҙәү буйынса быға тиклем беҙҙә йәшәп килгән практиканы нормаль хәл тип иҫәпләп булмай. Ғәҙәттә был эш менән нигеҙҙә Мәжит Ғафури исемендәге ғилми-тикшеренеү институты шөғөлләнеп килде. Был эштә ул айырым специалистарҙа бары консультант, рецензент һәм редактор сифатында ғына файҙаланды. Әлбиттә, был эш менән етәкселек итеүе һәм башҡортса-русса һүҙлек төҙөүҙе тәҙәтеү — беҙҙең яҡындағы мөһим бурысыбыҙ. Шулай ук беҙгә башҡорт яҙыусылары әҫәрҙәренең телен, ваҡытлы матбуғат телен өйрәнергә кәрәк. Маркс**ың**-Ленинизм классиктәре әҫәрҙәрен тәржемә итеү телен өйрәнеүгә айырыуса иғтибар итергә тейеш. Шул уҡ ваҡытта квалификациялы лингвистар марксизм-ленинизм классиктәренән әҫәрҙәрен тәржемә итеүгә системаһыҙ ярҙам күрһәтергә тейештәр. Беҙҙең алдыбыҙҙа марксизм-ленинизм классиктәренең хеҙмәттәрен тәржемә итеү теорияһын һәм практикаһын аныҡлау һәм камиллаштереү буйынса ҙур эштәр тора.

Башҡорт телене, туғандаш башҡа халыҡтарҙың телене кеүек, рус теленең йоғонтоһонда үҫә. Башҡа халыҡтарҙың телдәре лә шулай ук бер-береһенә йоғонто яһайҙар. Рус теле дәйөм алдашыла торған терминдәрҙе һәм һүҙҙәрҙе үҫтереүгә бик зур ярҙам итә, ул башҡорт әҙәби теленең грамматикаһын камиллаштереүҙә прогрессив йоғонто яһай. Ниһе һүҙһеҙ был процесс өйрәнелергә һәм лингвистарҙеҙ тарафынан дәйәмлаштерелергә тейеш.

Педагогия һәм уҡытыусылар институттарының тел факультеттәре есен хәҙерге башҡорт теле, башҡорт теленең тарихе һәм диалектология буйынса дәреслектәрҙең булмауы ниһе һәҡһеҙ ине. Беренсе нәүбәттә башҡорт әҙәби теленең ғилми синтаксисын эшләргә кәрәк, сөнки әлегә тиклем бары тик мәктәп синтаксисе генә эшләнгән.

Башҡорт теле, туғандаш башҡа халыҡтарҙың теле

Бакчасылыкҡан ҙур доход алыу өсөн

Мәкәр районы Киров исемендәге ҙрелгелгән колхоздың 20 гектар майҙанлы емеш бакчаһы бар. Бакчасылык бригадаһы унда алма ағасы, крыжовник, ҡараҡат, ҡурай еләге һәм башҡа төрлө емеш-еләктәр үлтыртҡайны.

Хәҙер бакчала ҡыҙыу эш башланды. Тышҡы һыуытҡыстарға бирешмәй сыҡҡан алма ағастарын тәрбиәләү, бакчаны таҙартыу, уға культуралы төҫ биреү өсөн бригада ағзалары тырышып эшләйҙәр.

Колхоз бакчаһы быға тиклем дә йыл һайын мул доход биреп килде. Бригадир ингәш Камалов Өкрәмдең был эштә инде ун ете йыллыҡ тәжрибәһе бар. Ул районда үткәрелгән алдынғы колхозсылар кәңәшмәһендә бакчаны тағы ла киңәйтергә, унда виноград үҫтерергә, быйыл бакчанан, кәм тигәндә, 40 мең һум доход алырға һүҙ биргәйне. Хәҙер бригада ағзалары был вәғәҙәне еренә еткереү өсөн әҙерләнәләр.

Тирәк, сәғән, акация менән уратып алынған был матур бакса колхоздың ҙур доход сығанағына әйләндерәләсәк.

Колхоздың йәшелсә бакчаһы ла күрше колхоздарға өлгө булырлыҡ. Уға коммунист ингәш Ғилфанов етәкселек итә. Ул үҙенең эшен айырыуса һөйөп башҡара. Шуға күрә лә был бригаданың кәбеҫтә, помидор рассадалары күптән шытып сыҡҡандар.

Колхоздың производство планы буйынса йәшелсә бакчаһы 42 мең һум доход бирергә тейеш. Йәшелсәселек бригадаһы ағзалары уны арттырып үтергә һүҙ биҙҙеләр.

Х. Мостафин.

Ауыл лекторийе

Өфө районы Шакша ауыл Советы эргәһендә ауыл лекторийе ойошторолғайны. Ул үҙенең эшен планлы алып бара. Уның составында укытыусылардан, агрономдардан, медицина работниктәренән 13 лектор бар.

Территориаль партия ойошмаһы лекторийға бөтә яҡлап ярҙам күрһәтә, лекторҙарҙы кәрәкле әҙәбиәт менән тәьмин итә, лекцияларҙың тексын тикшереүҙе ойоштора.

Лекторий политик һәм фәнни белемдәрҙе таратыу буйынса ҙур эш башҡара. 1950 йылдан башлап лекторҙар тарафынан 61 темаға лекция, доклад үткәрелгән. Политик һәм фәнни белемдәрҙе таратыу буйынса Бөтә Союз обществоһының действительный члены, Шакша урта мәктәбе директоры ингәш Я. В. Герасимов философия һәм ВКП(б) тарихы буйынса 5 лекция, коммунистик тәрбиә тураһында 2 лекция уҡыны. Одегова һәм Иванова ингәштәр 13-әр лекция уҡынылар.

М. Баранов,
ВКП(б)-ның Өфө райкомы пропагандисы.

Ғилми конференциялар

Өфөләге Тимирязев исемендәге башҡорт государство педагогия институтының бөтә факультеттарында ла 13 апрелдә ғилми конференциялар булып үтте.

Тарих факультетында студенттарҙың Сталин стипендиаты Закиров һәм уҡыу отличниҡтары И. Бикбулатов ингәштәр «Берләшкән Милләттәр Ойошмаһы», «Тыныслыҡты һаҡлауҙа прогрессив халыҡтарҙың көрәше» тигән темаларға йөкмәткеле докладтар яһанылар.

Шулай уҡ биология, география, психология, педагогика, тел-әҙәбиәт факультеттарында ла конференциялар ҙур ойошканлыҡ һәм йәнле фекер алышыуҙар менән үтте.

Р. Сыртланов.

Өфө ҡалаһының 45-се номерле ҡыҙҙар урта мәктәбе уҡыусылары яҙғы каникулдарҙан һуң тағы ла ҙурыраҡ дәрт менән уҡый башланылар һәм ҙур тырышлыҡ менән экзамендарға әҙерләнәләр.

Һүрәттә (һулда): уҡытыусы Е. И. Маркина өтәнсе класта химиянан дәрес үткәрә.

А. Червинский фотоһы.

Малсылыҡ алдынғылары

Ҡыйғы районының күп кенә колхоздары общественный малсылыҡты үҫтереүҙең өс йыллыҡ планын үтәүҙә ҙур уңыштарға өлгәштеләр. Айырыуса йәш малдарҙы тәрбиәләүҙә малсылыҡ работниктәренең хеҙмәттәре ҙур.

Ленин исемендәге колхозда йылҡысылыҡты үҫтереүгә ҙур иғтибар бирелә. Ингәш Шакиров 1950 йылда үҙе тәрбиәләгән 31 бейәнән 31 ҡолон алып үҫтерҙе. Был уңыштарға ул бейәләрҙе ҙур хәстәрлек һәм иғтибар менән тәрбиәләү, дөрөҫ ашатыу, эсереү һеҙәмтәһендә өлгәште. Ингәш Шакиров йылҡысылыҡты үҫтереү өлкәһендә яҡшы эш күрһәткәстәре өсөн 1949 йылда Почет билдәһе ордене менән наградланғайны. Хәҙер ул Бөтә Союз ауыл хужалығы күргәҙмәһенә кандидат булып тора.

«Политотдел» колхозының данлыҡлы чабаны ингәш Козлов йыш бәрәсләтеү методын ҡулланып эшләй. Ул үҙе тәрбиәләгән 100 һарыҡтан 187 бәрәс алып үҫтерҙе. 1950 йылда һарыҡтарҙан йөн ҡырҡып алыу планын да арттырып үтәне. Намыҫлы һәм фиҙакәр хеҙмәте өсөн ингәш Козлов хеҙмәт кенәһә өҫтәмә түләү тәртибендә 37 һарыҡ һәм 11 килограмм йөн алды.

Шулай уҡ «Память Ильича» һәм Фрунзе исемендәге колхоздарҙың чабандары ла йыш бәрәсләтеү методын ҡулланып, йәш малдар алыу планын арттырып үтәүгә өлгәштеләр.

«Коминтерн» колхозының суска ҡараусыһы ингәш Идиятова үҙ эшен һөйөп һәм намыҫ менән башҡара. Ул Социалистик Хеҙмәт Геройы, суска ҡараусы Люсковаһын тәжрибәләрен ҡулланып эшләй. Ингәш Идиятова 1951 йылда һәр бер сусканан 25 суска балаһы алыу өсөн көрәшә.

«Показатель» колхозында комсомолка Мария Брагина һыйыр һауыу эшен яҡшы үҙләштерҙе. Ул 1950 йылда үҙе тәрбиәләгән һәр бер һыйырҙан 1788 литр һөт һауып алды. Ингәш Брагина 1951 йылда һәр бер һыйырҙан 2500 литр һөт һауып алырға һүҙ биҙҙе.

В. Кондров.

Ауыл хәбәрселәре һәм уҡыу йорто мөдирҙәренең кәңәшмәһе

Шаран. Ошо көндәрҙә район газетаһы редакцияһының инициативаһы менән ауыл хәбәрселәре һәм уҡыу йорто мөдирҙәренең кәңәшмәһе үткәрелде. Бында байтаҡ ҡына стена газеталарының әҙәтләге һәм оформлениеһе тикшерелде. Унан һуң стена газеталары редакторҙары үҙҙәренең эш тәжрибәләре менән уртаҡлаштылар. Кәңәшмә Чапаев исемендәге колхоз правлениеһе әргәһендә сығарыла торған «Победа» стена газетаһының яҡшы ойошторолоуын билдәләп үтте.

Кәңәшмәлә райондың «Сталинсе» газетаһы редакторы ингәш Ноғманов «Язғы сәсеү осоронда стена газеталарының бурыстары» тигән темаға доклад менән сығыш яһаны, ВКП(б) Өлкә Комитеты вәкиле ингәш Федоров халыҡ-ара хәл тураһында лекция һөйләне.

И. Абдуллин.

Профсоюз активе семинарҙары

МТС һәм ер органдары работниктәре профсоюзының Башҡортостан Өлкә Комитеты ВЦСПС программаһы буйынса профсоюз активе өсөн йыл һайын семинар үткәрә.

Быйыл апрель айында үткәрелгән семинарҙа профсоюздың тәүге ойошмаларынан 45 кеше ҡатнашты. Семинарҙа ҡатнашыусылар профсоюз ойошмаларына етәкселек итеү эшенә өйрәнделәр.

Май һәм июнь айҙарында тағы ла шундай уҡ семинарҙар үткәреләсәк.

С. Маликов.

КЫҪКА ХӘБӘРҘӘР

⁂ **Кушнаренко.** Райпотребсоюз эргәһендә комсомол ойошмаһының инициативаһы менән ҡыҙыл мөйөш ойошторолдо. Ул яҡшы йыһазландырылды һәм портреттар, плакаттар, лозунгылар менән биҙәлде.

Ҡыҙыл мөйөштә библиотека һәм шулай уҡ баян, патефон, шахмат һәм башҡа уйын ҡоралдары бар. Киҫтәрен унда райпотребсоюз һәм сельпо работниктәре культуралы ял итәләр.

Н. Гәрәев.

⁂ **Ҡыйғы МТС-ы** трактористар әҙерлау өсөн өс айлыҡ курс үткәрҙе. Унда бөтәһе 28 кеше уҡыны.

Курсанттар уҡыуҙы уңышлы тамамлап, трактор йәрҙәргә аттестат алдылар.

Немец халҡы Эрнст Тельман иҫтәлеген хөрмәтләй

БЕРЛИН, 15 апрель. (ТАСС). 15 апрелдә Берлинда немец эшселәр синыфының 1944 йылда гитлерселәр тарафынан йыртҡыстарса үлтерелгән көлбашсыһы Эрнст Тельманың тыуыуына 65 йыл тулыу айҡанлы Германия берҙәм социалистик партияһының Үҙәк комитеты һәм Берлин ойошмаһының етәкселеге тарафынан ойошторолған йыйылыш булып үткән.

Ҡыҙыл һәм тәре-ҡыҙыл-алтын байраҡтар менән байрәмса биҙәлгән сәхнәлә Тельманың ҙур портрете асылып: «Эрнст Тельман юлы буйынса яңы типтағы партияны төҙәү өсөн алға!», «Эрнст Тельман васыяттарын үтәп, ремилитаризацияларға ҡаршы һәм тыныслыҡ өсөн көрәштә эшселәр синыфы хәрәкәттәренең берҙәмлеген нығытығыҙ!» тигән лозунгылар яҙылған.

Йыйылыш президиумында — СЕПГ председателе Вильгельм Пик, Эрнст Тельманың ҡатыны — Роза Тельман, СЕПГ политбюроһының ағзалары.

Йыйылышта шулай уҡ Совет дипломатик миссияһының етәксеһе Г. М. Пушкин һәм халыҡ демократияһы илдәре дипломатик миссияларының вәкилдәре ҡатнашты.

СЕПГ-ның генеральный секретары Вальтер Ульбрихт Эрнст Тельманың тормошо һәм эшмәкәрлеге тураһында, эшселәр синыфының берҙәмлеге, тыныслыҡ өсөн уның көрәше тураһында доклад менән сығыш яһаны. Ульбрихт Германияның бөтә хеҙмәтсәнләренә, Тельман иҫтәлеген хөрмәтлән, Көнбайыш Германияны ремилитаризацияларға ҡаршы, тыныслыҡ һәм берҙәм демократик һәм тыныслыҡ һөйөүсе Германияны төҙәү өсөн көрәштә эшселәр синыфы хәрәкәттәренең берҙәмлеген нығытырға саҡырған.

Франция тыныслыҡты яҡлаусылар Тыныслыҡ Пактын төҙәүҙе талап итәләр

ПАРИЖ, 14 апрель. (ТАСС). Франция-ның тыныслыҡты яҡлаусылары биш бөйөк державаның Тыныслыҡ Пактын төҙәүҙәрен талап итәләр. «Юманите» газетаһы, тыныслыҡты яҡлаусыларҙың Бенежак ҡалаһында үткәрелгән йыйылышында Тыныслыҡтың Бөтә Донъя Советенең беренсе сессияһының ҡарарҙарын йәнле тикшереүҙән һуң, биш бөйөк держава араһында һис киселмәҫтән Тыныслыҡ Пактын төҙәү тураһында бер тауыштан талап ҡабул ителгән, тип хәбәр итә.

Тыныслыҡты яҡлаусыларҙың Орадур-Сюр-Гланда (Урсе Вьенна департаменте) булғасаҡ кантональ конференцияһына әҙерләнеү айҡанлы Сен-Брик ҡалаһында тыныслыҡты яҡлаусыларҙың йыйылышы булған. Унда Тыныслыҡтың Бөтә Донъя Советы сессияһының ҡарарҙары тикшерелгән. Йыйылыусылар Тыныслыҡ Пактын төҙәү кәрәклеге тураһында белдергәндәр. Йыйылышта тыныслыҡты яҡлаусыларҙың кантональ конференцияһына делегаттар һайланған.

АҠШ прогрессив партияһы Милли комитетенең белдереүе

НЬЮ-ЙОРК, 14 апрель. (ТАСС). АҠШ прогрессив партияһы Милли комитетенең председателе Бенсон һәм секретаре Болдуин, «прогрессив партияның Милли комитеты 14—15 апрелдә Чикагола тыныслыҡ өсөн көрәшкә кәстерҙе мобилизацияларға арнаған махсус сессияға йыйналасаҡ», тип белдергәндәр.

«Беҙҙең тарихебеҙ өсөн был киҫкен моменттә, — тип әйтелә белдереүҙә, — прогрессив партияның Милли комитеты Америка халҡының көстәрен нығытыу өсөн һәм халҡты һуғышҡа ылыҡтырырға һәм Америка халҡын өлөшмәҫкә мәжбүр итергә теләүсе бөтә кешеләргә яуап биреү мәҡсәтын тоткан курсты билдәләү өсөн йыйналасаҡ. Милли комитет тыныслыҡҡа, гражданлыҡ хоҡуҡтарына һәм сәскә атыуға ынтылыусы бөтә группалар менән союзда 1952 йылғы һайлауҙарға әҙерләнеү өсөн курс билдәләйәсәк».

Дүрт держава сит ил эштәре министрҙәре урынбаҫарҙарының әҙерлек кәңәшмәһе

ПАРИЖ, 14 апрель. (ТАСС-тың махсус хәбәрсеһе). 14 апрелдә дүрт держава сит ил эштәре министрҙәре урынбаҫарҙарының кәңәшмәһендә Франция вәкиле Пароди иртәнге аш ойоштороған. Унда СССР делегацияһының етәкселе Громыко, АҠШ делегацияһының етәкселе Джессеп һәм Великобритания делегацияһының етәкселе Дэвис, шулай уҡ уларҙың урынбаҫарҙары ҡатнашҡан. Иртәнге аштан кәңәшмәлә ҡатнашыусылар араһында фекерҙәр менән официаль булмаған алмашыуҙар үткәрелгән, был айҡанлы министрҙәр урынбаҫарҙарының 14 апрелгә билдәләнелгән утырышы киҫектерелгән.

Тыныслыҡтың Бөтә Донъя Совете Мөрәжәғәтенә Албания ҡултамғалары йыйнау

ТИРАНА, 14 апрель. (ТАСС). Албания телеграф агентствоһы, Тыныслыҡтың Бөтә Донъя Совете Мөрәжәғәтенә Албания-ла ҡултамғалары йыйнау ҙур уңыш менән дауам итә, тип хәбәр итә. Албания халҡы Мөрәжәғәткә ҡултамғалары йыйнау буйынса кампанияла активҡа ҡатнашыуы менән тыныслыҡ өсөн көрәшергә үҙенең ҡәтғәмәҫ ихтыярын белдерә. Тыныслыҡты яҡлауҙың бөтә Албания комитетенең тулы булмаған мәғлүмәттәренә ҡарағанда, ҡултамғалары йыйнай башлағандан алып үткән ике көн эсендә Мөрәжәғәткә бөтә илдә 380 мең кеше ҡул ҡуйған. Тик бер Тирана районында һәм ҡалаһында ғына ике көн эсендә 60 мең-дән артығыраҡ ҡултамғаһы йыйналған.

Ҡултамғалары йыйнау дауам итә.

Бевиндең үлеүе

ЛОНДОН, 14 апрель. (ТАСС). Рейтер агентствоһының хәбәр итеүенә ҡарағанда, 14 апрелдә кис Англияның әлеккә сит ил эштәре министры Эрнест Бевин үлгән.

КОРЕЯЛАҒЫ ВАҠИҒАЛАР

Халҡ армияһы баш командованиеһенең белдереүе

ПХЕНЬЯН, 15 апрель. (ТАСС). Халҡ-демократик республикаһы Халҡ армияһы баш командованиеһенең 15 апрелдә тапшырылған белдереүенә, Фронттың һәм консырыш участкаларында Халҡ армияһының частәре һөжүм яһаған ҡыуысы дошманға ҡаршы ҡаты һәм алып барыуҙы дауам иттерҙеләр, тип телә. Һуғыш барышында Халҡ армияның частәре дошман тарафынан яһалған атакаларҙы кире ҡаҡтылар һәм уға ҙур күләм көстә һәм техникала ҙур югалтыуҙар терҙеләр.

Фронттың көнбайыш участкаһында көн тәүлектә айырым үҙгәрештәр булмаған.

14 апрелдә фронттың көнбайыш участкаһында Халҡ армияһының частәре йәнә 3 самолетын атып төшөрҙөләр.

ФӘННИ РАБОТНИКТӘР БӨТӘ ДОНЪЯ ФЕДЕРАЦИЯҺЫНЫҢ ПРАГАЛАҒЫ СЕССИЯҺЫНДА

ПРАГА, 13 апрель. (ТАСС). Прагала апрелдә фәнни работниктәрҙең Бөтә Донъя федерацияһының икенсе сессияһының пленумы уңышлы үтә башланды. Сессия эшендә Германия Демократик Республикаһы фәнни работниктәренең делегацияһы ла ҡатнашты. Федерация тарафынан 12 апрелдә хуплаған белдереүгә тулыһынса ҡушылды.

Үлтырышта ҡатнашыусылар фәнни работниктәрҙең халыҡ-ара конгресын сығырыға ҡарар ҡабул иттеләр. Делегаттар бындай конгресты саҡырыу тәлә илдәрҙең фәнни работниктары араһында бәйләнештә ныҡлыраҡ, тик ныҡлыраҡ тикшеренеүҙәр илкәһенә тәкрарлаҙәр менән уртаҡлашырға булыуҙарын әйтәсәк, тип ышаныс белдерҙеләр. Конгресс халыҡ-ара проблемаларҙы тыныс юл менән хәл итеү, шулай уҡ атом бактериология ҡорәлын агрессив дәүләттәр файҙаланыуға ҡаршы көрәш өсөн Бөтә донъя фәнни работниктәренең бурыстарын билдәләйәсәк.

Ошондай конгресты саҡырыу проблемаһы һәм ваҡыты тураһындағы мәсьәлә фәнни работниктәрҙең Бөтә Донъя федерацияһының башҡарма комитеты хәл итәсәк.

ФИАПН секретариатының ҡарары

ВАРШАВА, 15 апрель. (ТАСС). Замбрдә политик тоткондарҙың Халыҡ-ара федерацияһы (ФИАПН) секретариаты элекке политик тоткондарҙың, ҡәрҙәштәрҙең хәрәкәтендә ҡатнашыусыларҙың һәм ойоштороусыларҙың бер йомғаҡлап, ҡәрҙәш хәрәкәтендә ҡатнашыусыларҙың һәм ойоштороусыларҙың берҙәмлеге лозунгының астында съезға кеше әҙерлек кампанияһын йәйелдерергә саҡыра.

АҠШ коммунистар партияһының мөрәжәғәте

НЬЮ-ЙОРК, 15 апрель. (ТАСС). «Дейли Уоркер» газетаһы компартия секретариатының тыныслыҡ һәм демократия өсөн көрәшергә бөтә кешеләргә АҠШ коммунистар партияһының мөрәжәғәтен нәшер иткән. Мөрәжәғәт Маккарәндең реакцион законына ҡаршы көрәш өсөн билдәләнелгән компартия фондына, шулай уҡ «Дейли Уоркер» газетаһын финанс яғынан яҡлау өсөн билдәләнелгән фондҡа ҡәнәғәт кешеләрҙе саҡыра.

АҠШ-тың ХӘРБИ ӘҘЕРЛЕКТӘРЕ

АҠШ-тың вәкилдәр палатаһында

ВАШИНГТОН, 14 апрель. (ТАСС). 13 апрелдә АҠШ-тың вәкилдәр палатаһы тәбиғи повинность тураһында хәҙерге ваҡытта йәшәгән закон хәрәкәтен тағы ла 4 йылға оҙайтыуҙы, ҡәрҙәш хеҙмәткә 18 йәшенә тиклемге йәштәге кешеләрҙе саҡырыуҙы һәм бөтә һалдаттарҙың да, шул иҫәптән ҡоралды көстәр составында сакырылған бөтә кешеләрҙең дә 26 ай хеҙмәт-секторҙарын урынлаштырыуҙы күҙ уңында тоусы закон проектын 44 тауышҡа ҡаршы 372 тауыш менән хупланған.

Редактор Ғ. Ғ. ҒАФАРОВ.

И. В. Сталиндең
Башҡорт теленә тәржемә ителгән 16 томлыҡ әҫәрҙәренә
Книготорг магазиндәре һәм „Союзпечать“ бүлектәре тарафынан подписка кабул ителә.
Беренсе том 1951 йылдың апрель айында баҫылып сығасаҡ.
Башкорт АССР-ының Книготоргы.

СПЕЦИАЛИСТ КӘҢӘШТӘРЕ

ЯҢ АҒАС ҮЛТЫРТЫУ ҺӘМ ТӘРБИӘЛӘҮ

Баҫыу һаҡлаусы урман полосалары бары тик ҡый үләнәренән таҙартылған тәбиғи ҡара һәм иртә пар ерҙәренә, шулай уҡ тупһа төрөн итеп һөрөлгән майҙандарға ғына үлтыртылырға тейеш. Быйыл күп кенә колхоздарҙа бына бындай алдан махсус әҙерләнгән ерҙәрҙең етешмәүе айҡанлы, баҫыу һаҡлаусы урман полосаларын ябай рәүештә тупһа һөрөлгән һәйәм майҙандарҙа үлтыртырға тура килә. Шуға күрә лә был бригаданың кәбеҫтә, помидор рассадалары күптән шытып сыҡҡандар.

Колхоздың производство планы буйынса йәшелсә бакчаһы 42 мең һум доход бирергә тейеш. Йәшелсәселек бригадаһы ағзалары уны арттырып үтергә һүҙ биҙҙеләр.

Х. Мостафин.

Ауыл лекторийе

Өфө районы Шакша ауыл Советы эргәһендә ауыл лекторийе ойошторолғайны. Ул үҙенең эшен планлы алып бара. Уның составында укытыусылардан, агрономдардан, медицина работниктәренән 13 лектор бар.

Территориаль партия ойошмаһы лекторийға бөтә яҡлап ярҙам күрһәтә, лекторҙарҙы кәрәкле әҙәбиәт менән тәьмин итә, лекцияларҙың тексын тикшереүҙе ойоштора.

Лекторий политик һәм фәнни белемдәрҙе таратыу буйынса ҙур эш башҡара. 1950 йылдан башлап лекторҙар тарафынан 61 темаға лекция, доклад үткәрелгән. Политик һәм фәнни белемдәрҙе таратыу буйынса Бөтә Союз обществоһының действительный члены, Шакша урта мәктәбе директоры ингәш Я. В. Герасимов философия һәм ВКП(б) тарихы буйынса 5 лекция, коммунистик тәрбиә тураһында 2 лекция уҡыны. Одегова һәм Иванова ингәштәр 13-әр лекция уҡынылар.

М. Баранов,
ВКП(б)-ның Өфө райкомы пропагандисы.

Ғилми конференциялар

Өфөләге Тимирязев исемендәге башҡорт государство педагогия институтының бөтә факультеттарында ла 13 апрелдә ғилми конференциялар булып үтте.

Тарих факультетында студенттарҙың Сталин стипендиаты Закиров һәм уҡыу отличниҡтары И. Бикбулатов ингәштәр «Берләшкән Милләттәр Ойошмаһы», «Тыныслыҡты һаҡлауҙа прогрессив халыҡтарҙың көрәше» тигән темаларға йөкмәткеле докладтар яһанылар.

Шулай уҡ биология, география, психология, педагогика, тел-әҙәбиәт факультеттарында ла конференциялар ҙур ойошканлыҡ һәм йәнле фекер алышыуҙар менән үтте.

Р. Сыртланов.

Өфө ҡалаһының 45-се номерле ҡыҙҙар урта мәктәбе уҡыусылары яҙғы каникулдарҙан һуң тағы ла ҙурыраҡ дәрт менән уҡый башланылар һәм ҙур тырышлыҡ менән экзамендарға әҙерләнәләр.

Һүрәттә (һулда): уҡытыусы Е. И. Маркина өтәнсе класта химиянан дәрес үткәрә.

А. Червинский фотоһы.

Малсылыҡ алдынғылары

Ҡыйғы районының күп кенә колхоздары общественный малсылыҡты үҫтереүҙең өс йыллыҡ планын үтәүҙә ҙур уңыштарға өлгәштеләр. Айырыуса йәш малдарҙы тәрбиәләүҙә малсылыҡ работниктәренең хеҙмәттәре ҙур.

Ленин исемендәге колхозда йылҡысылыҡты үҫтереүгә ҙур иғтибар бирелә. Ингәш Шакиров 1950 йылда үҙе тәрбиәләгән 31 бейәнән 31 ҡолон алып үҫтерҙе. Был уңыштарға ул бейәләрҙе ҙур хәстәрлек һәм иғтибар менән тәрбиәләү, дөрөҫ ашатыу, эсереү һеҙәмтәһендә өлгәште. Ингәш Шакиров йылҡысылыҡты үҫтереү өлкәһендә яҡшы эш күрһәткәстәре өсөн 1949 йылда Почет билдәһе ордене менән наградланғайны. Хәҙер ул Бөтә Союз ауыл хужалығы күргәҙмәһенә кандидат булып тора.

«Политотдел» колхозының данлыҡлы чабаны ингәш Козлов йыш бәрәсләтеү методын ҡулланып эшләй. Ул үҙе тәрбиәләгән 100 һарыҡтан 187 бәрәс алып үҫтерҙе. 1950 йылда һарыҡтарҙан йөн ҡырҡып алыу планын да арттырып үтәне. Намыҫлы һәм фиҙакәр хеҙмәте өсөн ингәш Козлов хеҙмәт кенәһә өҫтәмә түләү тәртибендә 37 һарыҡ һәм 11 килограмм йөн алды.

Шулай уҡ «Память Ильича» һәм Фрунзе исемендәге колхоздарҙың чабандары ла йыш бәрәсләтеү методын ҡулланып, йәш малдар алыу планын арттырып үтәүгә өлгәштеләр.

«Коминтерн» колхозының суска ҡараусыһы ингәш Идиятова үҙ эшен һөйөп һәм намыҫ менән башҡара. Ул Социалистик Хеҙмәт Геройы, суска ҡараусы Люсковаһын тәжрибәләрен ҡулланып эшләй. Ингәш Идиятова 1951 йылда һәр бер сусканан 25 суска балаһы алыу өсөн көрәшә.

«Показатель» колхозында комсомолка Мария Брагина һыйыр һауыу эшен яҡшы үҙләштерҙе. Ул 1950 йылда үҙе тәрбиәләгән һәр бер һыйырҙан 1788 литр һөт һауып алды. Ингәш Брагина 1951 йылда һәр бер һыйырҙан 2500 литр һөт һауып алырға һүҙ биҙҙе.

В. Кондров.

Ауыл хәбәрселәре һәм уҡыу йорто мөдирҙәренең кәңәшмәһе

Шаран. Ошо көндәрҙә район газетаһы редакцияһының инициативаһы менән ауыл хәбәрселәре һәм уҡыу йорто мөдирҙәренең кәңәшмәһе үткәрелде. Бында байтаҡ ҡына стена газеталарының әҙәтләге һәм оформлениеһе тикшерелде. Унан һуң стена газеталары редакторҙары үҙҙәренең эш тәжрибәләре менән уртаҡлаштылар. Кәңәшмә Чапаев исемендәге колхоз правлениеһе әргәһендә сығарыла торған «Победа» стена газетаһының яҡшы ойошторолоуын билдәләп үтте.

Кәңәшмәлә райондың «Сталинсе» газетаһы редакторы ингәш Ноғманов «Язғы сәсеү осоронда стена газеталарының бурыстары» тигән темаға доклад менән сығыш яһаны, ВКП(б) Өлкә Комитеты вәкиле ингәш Федоров халыҡ-ара хәл тураһында лекция һөйләне.

И. Абдуллин.

Профсоюз активе семинарҙары

МТС һәм ер органдары работниктәре профсоюзының Башҡортостан Өлкә Комитеты ВЦСПС программаһы буйынса профсоюз активе өсөн йыл һайын семинар үткәрә.

Быйыл апрель айында үткәрелгән семинарҙа профсоюздың тәүге ойошмаларынан 45 кеше ҡатнашты. Семинарҙа ҡатнашыусылар профсоюз ойошмаларына етәкселек итеү эшенә өйрәнделәр.

Май һәм июнь айҙарында тағы ла шундай уҡ семинарҙар үткәреләсәк.

С. Маликов.

КЫҪКА ХӘБӘРҘӘР

⁂ **Кушнаренко.** Райпотребсоюз эргәһендә комсомол ойошмаһының инициативаһы менән ҡыҙыл мөйөш ойошторолдо. Ул яҡшы йыһазландырылды һәм портреттар, плакаттар, лозунгылар менән биҙәлде.

Ҡыҙыл мөйөштә библиотека һәм шулай уҡ баян, патефон, шахмат һәм башҡа уйын ҡоралдары бар. Киҫтәрен унда райпотребсоюз һәм сельпо работниктәре культуралы ял итәләр.

Н. Гәрәев.

⁂ **Ҡыйғы МТС-ы** трактористар әҙерлау өсөн өс айлыҡ курс үткәрҙе. Унда бөтәһе 28 кеше уҡыны.

Курсанттар уҡыуҙы уңышлы тамамлап, трактор йәрҙәргә аттестат алдылар.

Немец халҡы Эрнст Тельман иҫтәлеген хөрмәтләй

БЕРЛИН, 15 апрель. (ТАСС). 15 апрелдә Берлинда немец эшселәр синыфының 1944 йылда гитлерселәр тарафынан йыртҡыстарса үлтерелгән көлбашсыһы Эрнст Тельманың тыуыуына 65 йыл тулыу айҡанлы Германия берҙәм социалистик партияһының Үҙәк комитеты һәм Берлин ойошмаһының етәкселеге тарафынан ойошторолған йыйылыш булып үткән.

Ҡыҙыл һәм тәре-ҡыҙыл-алтын байраҡтар менән байрәмса биҙәлгән сәхнәлә Тельманың ҙур портрете асылып: «Эрнст Тельман юлы буйынса яңы типтағы партияны төҙәү өсөн алға!», «Эрнст Тельман васыяттарын үтәп, ремилитаризацияларға ҡаршы һәм тыныслыҡ өсөн көрәштә эшселәр синыфы хәрәкәттәренең берҙәмлеген нығытығыҙ!» тигән лозунгылар яҙылған.

Йыйылыш президиумында — СЕПГ председателе Вильгельм Пик, Эрнст Тельманың ҡатыны — Роза Тельман, СЕПГ политбюроһының ағзалары.

Йыйылышта шулай уҡ Совет дипломатик миссияһының етәкселе Г. М. Пушкин һәм халыҡ демократияһы илдәре дипломатик миссияларының вәкилдәре ҡатнашты.

СЕПГ-ның генеральный секретары Вальтер Ульбрихт Эрнст Тельманың тормошо һәм эшмәкәрлеге тураһында, эшселәр синыфының берҙәмлеге, тыныслыҡ өсөн уның көрәше тураһында доклад менән сығыш яһаны. Ульбрихт Германияның бөтә хеҙмәтсәнләренә, Тельман иҫтәлеген хөрмәтлән, Көнбайыш Германияны ремилитаризацияларға ҡаршы, тыныслыҡ һәм берҙәм демократик һәм тыныслыҡ һөйөүсе Германияны төҙәү өсөн көрәштә эшселәр синыфы хәрәкәттәренең берҙәмлеген нығытырға саҡырған.

Франция тыныслыҡты яҡлаусылар Тыныслыҡ Пактын төҙәүҙе талап итәләр

ПАРИЖ, 14 апрель. (ТАСС). Франция-ның тыныслыҡты яҡлаусылары биш бөйөк державаның Тыныслыҡ Пактын төҙәүҙәрен талап итәләр. «Юманите» газетаһы, тыныслыҡты яҡлаусыларҙың Бенежак ҡалаһында үткәрелгән йыйылышында Тыныслыҡтың Бөтә Донъя Советенең беренсе сессияһының ҡарарҙарын йәнле тикшереүҙән һуң, биш бөйөк держава араһында һис киселмәҫтән Тыныслыҡ Пактын төҙәү тураһында бер тауыштан талап ҡабул ителгән, тип хәбәр итә.

Тыныслыҡты яҡлаусыларҙың Орадур-Сюр-Гланда (Урсе Вьенна департаменте) булғасаҡ кантональ конференцияһына әҙерләнеү айҡанлы Сен-Брик ҡалаһында тыныслыҡты яҡлаусыларҙың йыйылышы булған. Унда Тыныслыҡтың Бөтә Донъя Советы сессияһының ҡарарҙары тикшерелгән. Йыйылыусылар Тыныслыҡ Пактын төҙәү кәрәклеге тураһында белдергәндәр. Йыйылышта тыныслыҡты яҡлаусыларҙың кантональ конференцияһына делегаттар һайланған.

АҠШ прогрессив партияһы Милли комитетенең белдереүе

НЬЮ-ЙОРК, 14 апрель. (ТАСС). АҠШ прогрессив партияһы Милли комитетенең председателе Бенсон һәм секретаре Болдуин, «прогрессив партияның Милли комитеты 14—15 апрелдә Чикагола тыныслыҡ өсөн көрәшкә кәстерҙе мобилизацияларға арнаған махсус сессияға йыйналасаҡ», тип белдергәндәр.

«Беҙҙең тарихебеҙ өсөн был киҫкен моменттә, — тип әйтелә белдереүҙә, — прогрессив партияның Милли комитеты Америка халҡының көстәрен нығытыу өсөн һәм халҡты һуғышҡа ылыҡтырырға һәм Америка халҡын өлөшмәҫкә мәжбүр итергә теләүсе бөтә кешеләргә яуап биреү мәҡсәтын тоткан курсты билдәләү өсөн йыйналасаҡ. Милли комитет тыныслыҡҡа, гражданлыҡ хоҡуҡтарына һәм сәскә атыуға ынтылыусы бөтә группалар менән союзда 1952 йылғы һайлауҙарға әҙерләнеү өсөн курс билдәләйәсәк».

Дүрт держава сит ил эштәре министрҙәре урынбаҫарҙарының әҙерлек кәңәшмәһе

ПАРИЖ, 14 апрель. (ТАСС-тың махсус хәбәрсеһе). 14 апрелдә дүрт держава сит ил эштәре министрҙәре урынбаҫарҙарының кәңәшмәһендә Франция вәкиле Пароди иртәнге аш ойоштороған. Унда СССР делегацияһының етәкселе Громыко, АҠШ делегацияһының етәкселе Джессеп һәм Великобритания делегацияһының етәкселе Дэвис, шулай уҡ уларҙың урынбаҫарҙары ҡатнашҡан. Иртәнге аштан кәңәшмәлә ҡатнашыусылар араһында фекерҙәр менән официаль булмаған алмашыуҙар үткәрелгән, был айҡанлы министрҙәр урынбаҫарҙарының 14 апрелгә билдәләнелгән утырышы киҫектерелгән.

Тыныслыҡтың Бөтә Донъя Совете Мөрәжәғәтенә Албания ҡултамғалары йыйнау

ТИРАНА, 14 апрель. (ТАСС). Албания телеграф агентствоһы, Тыныслыҡтың Бөтә Донъя Совете Мөрәжәғәтенә Албания-ла ҡултамғалары йыйнау ҙур уңыш менән дауам итә, тип хәбәр итә. Албания халҡы Мөрәжәғәткә ҡултамғалары йыйнау буйынса кампанияла активҡа ҡатнашыуы менән тыныслыҡ өсөн көрәшергә үҙенең ҡәтғәмәҫ ихтыярын белдерә. Тыныслыҡты яҡлауҙың бөтә Албания комитетенең тулы булмаған мәғлүмәттәренә ҡарағанда, ҡултамғалары йыйнай башлағандан алып үткән ике көн эсендә Мөрәжәғәткә бөтә илдә 380 мең кеше ҡул ҡуйған. Тик бер Тирана районында һәм ҡалаһында ғына ике көн эсендә 60 мең-дән артығыраҡ ҡултамғаһы йыйналған.

Ҡултамғалары йыйнау дауам итә.

Бевиндең үлеүе

ЛОНДОН, 14 апрель. (ТАСС). Рейтер агентствоһының хәбәр итеүенә ҡарағанда, 14 апрелдә кис Англияның әлеккә сит ил эштәре министры Эрнест Бевин үлгән.

КОРЕЯЛАҒЫ ВАҠИҒАЛАР

Халҡ армияһы баш командованиеһенең белдереүе

ПХЕНЬЯН, 15 апрель. (ТАСС). Халҡ-демократик республикаһы Халҡ армияһы баш командованиеһенең 15 апрелдә тапшырылған белдереүенә, Фронттың һәм конс

Бөтә илдәрҙең пролетарҙәре, берләшегеҙ!

КЫҘЫЛ БАШҠОРТОСТАН

ВКП(б)-ның Башҡортостан Өлкә һәм Өфө ҡала комитеттары, Башҡорт АССР-ы Верховный Советы һәм хеҙмәтсәндәр депутаттарының Өфө ҡала Советы органы.

32-СЕ ЙЫЛ СЫҒА.

1951 йыл
№ 76 (8793)
18
АПРЕЛЬ
шаршамбы

хаҡы 20 тин

БӨГӨНГӨ НОМЕРҘӘ:

РСФСР ВЕРХОВНЫЙ СОВЕТЕНЕҢ 1951 ЙЫЛ 16 АПРЕЛДӘГЕ УЛТЫРЫШТАРЫ ТУРАҺЫНДА ИНФОРМАЦИОН БЕЛДЕРЕҮ (1-се бит).

СССР-ҙың 1946 — 1950 ЙЫЛДАРҒА ДҮРТЕНСЕ (ҺУҒЫШТАН ҺУҢҒЫ БЕРЕНСЕ) БИШ ЙЫЛЛЫҠ ПЛАНЫ ҮТӘЛЕШЕ ЙОМҒАҠТАРЫ ТУРАҺЫНДА СССР ГОСУДАРСТВО ПЛАН КОМИТЕТЕНЕҢ ҺӘМ СССР ҮҘӘК СТАТИСТИКА УПРАВЛЕНИЕҺЕНЕҢ БЕЛДЕРЕҮЕ (1—2-се биттәр).

ТӨҢКИТ ҺӘМ БИБЛИОГРАФИЯ. **Жан Лохман.** — Башҡортостан нефтселәре тураһында тәүге роман (3-сө бит).

И. Кудаяров. — Колхозда производство бригадаһы (3-сө бит).

Ғ. Алтай. — Лекцияларҙың сифатын яҡшыртайыҡ! (3-сө бит).

СПЕЦИАЛИСТ КӘҢӘШТӘРЕ. **В. Коврижных.** — Сабыулыҡтар һәм көтөүлектәрҙең урожайлылығын күтәрәйек! (4-сө бит).

Е. Заруди. — Семья һәм мәктәп (4-сө бит).

С. Вахитов. — Район һәм ауыл китапханаларына иғтибар кәсәйтәйек (4-сө бит).

С. Изминева. — Бүк һағыҙ үҫтерәү (4-сө бит).

Кореялағы вәҡиғалар (4-сө бит).

Тимер юл транспортының аныҡ эшләүе өсөн

Совет тимер юлсылары коммунистар [illegible] етәкселегендә халыҡ хужалығы[illegible] башҡа патриоттары кеүек үк, илебеҙҙе коммунизм төҙәү эшенә яңынан[illegible] өлөш индерәләр. Большевиктар партияһы һәм Совет хөкүмәте тимер юл транспортын артабан үҫтереүгә айырыуса [illegible] иғтибар бирә. Улар транспортҡы яңы яҡшыртыуҙа, уны яңы техника менән байытҡыуҙа өҙлөкһеҙ хәстәрлек күрәләр. Йолбашсыбыҙ иптәш Сталин ВКП(б)-ның XVII съезында тимер юл транспортының әһәмиәтенә туҡталып: **«Транспортты яҡҡа яңыртыу һәүәсләнмәһә, һәм бик актуаль бурыс булып тора, был бурысты хәл итмәй тороп, беҙҙең алға барыуыбыҙ мөмкин түгел»**, тигәйне.

Тимер юлсылар бөйөк юлбашсының был күрһәтмәһен боевой программа итеп ҡабул иттеләр. Улар бөтә көстәрен, энергияларын һәм һөнәрҙәлектәрен тимер юл транспортының аныҡ эшләүенә арнайҙар. Сөнки уның аныҡ эшләүе илебеҙҙең халыҡ хүҙәтенең нығыуы, артабан үҫеш алыуы һәм коммунизм төҙөү эше өсөн ныҡ бәйләнгән.

Өфө магистрале коллективы, [illegible] ҡаҙаныштарҙан алда үтәү өсөн Куйбышев тимер юлы работниктәре менән социалистик ярышҡа сығып, ҙур ғына уңыштарға өлгәште. Ул бөтә донъяла ирекле эшсе ныҡлығын, илебеҙҙең индустриябыҙҙың артабан күтәреүе өсөн әсә [illegible] — ул республикабыҙ тимер юлсыларының мөһим эш формаларының береһе. Магистралдең машинистары бик күп поездды социалистик һаҡлыҡҡа алдылар. Уларҙың [illegible] поезынан [illegible] Кәримов иптәш Каганович [illegible] ҡаҙаныштарын [illegible] ҡабатларға, [illegible] ҡаҙаныштарын [illegible] ҡабатларға, [illegible] ҡаҙаныштарын [illegible] ҡабатларға,

СССР-ҙың 1946—1950 ЙЫЛДАРҒА ДҮРТЕНСЕ (ҺУҒЫШТАН ҺУҢҒЫ БЕРЕНСЕ) БИШ ЙЫЛЛЫҠ ПЛАНЫ ҮТӘЛЕШЕ ЙӨМҒАҠТАРЫ ТУРАҺЫНДА СССР ГОСУДАРСТВО ПЛАН КОМИТЕТЕНЕҢ ҺӘ СССР ҮҘӘК СТАТИСТИКА УПРАВЛЕНИЕҺЕНЕҢ БЕЛДЕРЕҮЕ

(Аҙағы. Башы 1-се биттә).

Ләкин ауыр металл ҡырҡыусы һәм тимерҙектек-прессовка оборудованиеларенең энергетик ныҡаҙарын, нефть промышленносе өсөн ҡатмарлы оборудованиеларҙе һәм приборҙарҙың ҡайһы бер төрҙәрен етештереүҙең өлгәшелгән кимәле халыҡ хуҙалығының үҫә барған талаптарын ҡәнәғәтләндермәйҙәр.

Химия промышленносе илкәһендә биш йыллыҡ план тарафынан 1950 йылда һуғышҡа тиклемге кимәлдә 1,5 тапҡырға ҙурлап китеү билдәләнгәйне. Химия промышленносенең фактик продукцияһы һуғышҡа тиклемге кимәлдә 1,8 тапҡырға ҙурлап китте. 1950 йылда азот ашламалары етештереү һуғышҡа тиклемге кимәлдә 2,2 тапҡырға һәм калий ашламалары етештереү 1,4 тапҡырға ҙурлап китте, йәғни, биш йыллыҡ планда ҡаралғандан, күберәк эшләнде. 1950 йылда фосфат ашламалары етештереү, 1940 йыл менән сағыштырғанда, 1,9 тапҡырға артты. Синтетик каучук етештереү, һуғышҡа тиклемге кимәл менән сағыштырғанда, артты.

Яһалма ҫүс, пластик масса промышленносе өсөн, химия промышленносенең нак быуыны, фармацевтик башҡа тармаҡтары өсөн яңы төр продукциялар етештереү өйрәнелде һәм байтаҡ киңәйтелде. Биш йыллыҡ план буйы өйөрҙәре етештереү буйынса арттырып үтәлде. 1950 йылда сығарыла торған буяу марҡаларының һаны 1940 йылдағы 186 урынына 320 төрҙө тиклем үҫте. Шуның менән бергә, юғары сифатлы һәм оҙаҡ йәшәй торған буяуҙар етештереү үҫте. Күп төҫле кинофленкалар етештереү үҙләштерелде.

Төҙөлөш материалдары етештереү һуғышҡа тиклемге кимәлдә ҙурлап китте. 1950 йылға цемент етештереү 1940 йыл менән сағыштырғанда, 1,8 тапҡырға, тәҙрә быялаһы етештереү 1,9 тапҡырға арты. Биш йыллыҡ планды цемент етештереү буйынса 1950 йылға бирелгән заданиеһе СССР Төҙөлөш материалдары промышленносе министерствоһы тарафынан 101 процентҡа, ә СССР буйынса тотош алғанда 97 процентҡа үтәлде. Биш йыллыҡ планды кирбес һәм черепица етештереү буйынса заданиеһе тулыһынса үтәлеп етмәне. Төҙөлөш материалдары етештереү һәм уларҙың сифаты халыҡ хуҙалығының үҫә барған талаптарынан һәмән арта ҡала әле.

Урман промышленносенда 1950 йылда төҙөлөш ағастары сығарыу, 1940 йыл менән сағыштырғанда, 36 процентҡа арты, ләкин биш йыллыҡ план заданиеһе тулыһы менән үтәлеп етмәне. Урман промышленносенә машиналар һәм механизмдәр бирелә биш йыллыҡ план заданиеһе арттырылып үтәлде, ләкин, механизмдәрҙе тейәүләнелеп ташлау процесы файҙаланмау һәҙерлеге дәрәжәһе, биш йыллыҡ план йылдарында ағас эшкәртеү промышленносендә хеҙмәт етештереүсәнлегенең үҫеш темптары өсөрлек булманы. **Нарыҙ етештереү** 1950 йылда, 1940 йылға ҡарағанда, 47 процентҡа арты.

1946—1950 йылдар осоронда тукыу, тегеү, трикотаж, аяҡ кейемдәре һәм **өйөл промышленностең** башҡа тармаҡтарын йылдам алға баҫтырыу һәм үҫтереү үткәреҙе. 1950 йылда промышленностең был тармаҡтарының продукцияһы, 1940 йылға ҡарағанда, 17 процентҡа арты. Өйөл промышленностең төп изделиелерен етештереү биш йыллыҡта: киже-мамыҡ тукымалары буйынса — 2,4 тапҡырға, йөн тукымалары — 2,9 тапҡырға, ойоҡ-ойоҡбаш изделиелерә — 5,2 тапҡырға, күн аяҡ кейемдәре — 3,2 тапҡырға, резина аяҡ кейемдәре — 7 тапҡырға арты, ләкин киже-мамыҡ тукымаларын һәм аяҡ кейемдәрен етештереү буйынса биш йыллыҡ план заданиеһе үтәп еткерелмәне. Тукымаларҙың, тегелгән, трикотаж изделиелерҙең һәм аяҡ кейемдәренең ассортиментә байтаҡ яҡшырҙы һәм киңәйтелде.

Ҡорылыш материалдары етештереү һуғышҡа тиклемге кимәлдә ҙурлап китте. 1950 йылға цемент етештереү 1940 йыл менән сағыштырғанда, 1,8 тапҡырға, тәҙрә быялаһы етештереү 1,9 тапҡырға арты. Биш йыллыҡ планды цемент етештереү буйынса 1950 йылға бирелгән заданиеһе СССР Төҙөлөш материалдары промышленносе министерствоһы тарафынан 101 процентҡа, ә СССР буйынса тотош алғанда 97 процентҡа үтәлде. Биш йыллыҡ планды кирбес һәм черепица етештереү буйынса заданиеһе тулыһынса үтәлеп етмәне. Төҙөлөш материалдары етештереү һәм уларҙың сифаты халыҡ хуҙалығының үҫә барған талаптарынан һәмән арта ҡала әле.

Урман промышленносенда 1950 йылда төҙөлөш ағастары сығарыу, 1940 йыл менән сағыштырғанда, 36 процентҡа арты, ләкин биш йыллыҡ план заданиеһе тулыһы менән үтәлеп етмәне. Урман промышленносенә машиналар һәм механизмдәр бирелә биш йыллыҡ план заданиеһе арттырылып үтәлде, ләкин, механизмдәрҙе тейәүләнелеп ташлау процесы файҙаланмау һәҙерлеге дәрәжәһе, биш йыллыҡ план йылдарында ағас эшкәртеү промышленносендә хеҙмәт етештереүсәнлегенең үҫеш темптары өсөрлек булманы. **Нарыҙ етештереү** 1950 йылда, 1940 йылға ҡарағанда, 47 процентҡа арты.

1946—1950 йылдар осоронда тукыу, тегеү, трикотаж, аяҡ кейемдәре һәм **өйөл промышленностең** башҡа тармаҡтарының йылдам алға баҫтырыу һәм үҫтереү үткәреҙе. 1950 йылда промышленностең был тармаҡтарының продукцияһы, 1940 йылға ҡарағанда, 17 процентҡа арты. Өйөл промышленностең төп изделиелерен етештереү биш йыллыҡта: киже-мамыҡ тукымалары буйынса — 2,4 тапҡырға, йөн тукымалары — 2,9 тапҡырға, ойоҡ-ойоҡбаш изделиелерә — 5,2 тапҡырға, күн аяҡ кейемдәре — 3,2 тапҡырға, резина аяҡ кейемдәре — 7 тапҡырға арты, ләкин киже-мамыҡ тукымаларын һәм аяҡ кейемдәрен етештереү буйынса биш йыллыҡ план заданиеһе үтәп еткерелмәне. Тукымаларҙың, тегелгән, трикотаж изделиелерҙең һәм аяҡ кейемдәренең ассортиментә байтаҡ яҡшырҙы һәм киңәйтелде.

Йәшәлеш-биҙәк культуралары һәм картоф буйынса сәсеү майҙандары, 1940 йылға сағыштырғанда, 5 процентҡа арты, ә картофтың валовой урожайы 1950 йылда һуғышҡа тиклемге кимәлдән 21 процентҡа артып китте.

Биш йыллыҡ эсенә Мәскәү, Ленинград, Баку, Харьков, Киев, Горький ҡалалары, Урал, Донбасс, Кузбасс промышленность үҙәктәре, Себер һәм Алыҫ Көнсығыш ҡалалары, шулай уҡ башҡа ҙур ҡалалар тирәһендә картоф-йәшәлсә базаларын артабан нығытыу һәм киңәйтеүҙе байтаҡ эштәр башҡарылды.

Мал аҙығы культуралары буйынса сәсеү майҙаны, 1940 йыл менән сағыштырғанда, 1950 йылда 15 процентҡа арты, шулай ҙа көн йыллыҡ үлән майҙандарын арттырыу буйынса биш йыллыҡ план заданиеһе үтәлеп еткерелмәне һәм мал аҙығы етештереү малсылыҡтың үҫә барған талабынан артта ҡала.

Малсылыҡ буйынса — колхоздарҙың общественный малдар һанын үстереүҙең биш йыллыҡ план заданиеһе арттырып үтәлде. Колхоздарҙың продукт биреүсе малдар һәм тоҡтар һаны һуғышҡа тиклемге кимәлдә байтаҡ ҙурлап китте: мөгөҙлө эре малдар — 40 процентҡа, һарыҡ һәм кәзәләр — 63 процентҡа, сускалар — 49 процентҡа, тоҡтар — 2 тапҡырға арты. Хуҙалыктарҙың бөтә категорияларында буйынса — колхоздарҙа, совхоздарҙа, колхозсыларҙың һәм яңыҙаҡтарҙың, эшсе һәм хеҙмәткәрҙәрҙең һуғыш ваҡытында һаҡ ҡамғаһын продукт биреүсе малдарының дөйөм һаны аяҡҡа баҫтырылды һәм 1950 йылда ул, 1940 йылға сағыштырғанда, 4 процентҡа, ә тоҡтар һаны 14 процентҡа арты. Биш йыллыҡ йылдарында колхоздарҙа һәм совхоздарҙа малсылыҡ эшенә токомсолоҡто яҡшыртыуҙа байтаҡ эштәр үткәреҙде: токомсолоҡ совхоздарының, государство токомсолоҡ рассадниктәренең һәм колхоздарҙың токомсолоҡ фермаларының селтәре киңәйтелде.

Ауыл хуҙалығының техник коралланышы үҫте. Биш йыллыҡта ауыл хуҙалығына ун биш ат көсләге эйәндергәнлә 536 мең трактор, бертекле ашлыҡ йыйнаусы 93 мең комбайн, шул иҫәптән үҙе йөрөй торған 39 мең комбайн, 341 мең трактор һабаны, 254 мең трактор сәскесе, 249 мең трактор культиваторҙары һәм бик күп һанда тупраҡ эшкәртеүсе башҡа машиналар, сәсеү һәм урожай йыйнау машиналары бирелде.

Шул уҡ ваҡытта ауыл хуҙалығын мамыҡ, сәтә һәм кендек, шәкәр сөгөлдөрө йыйнау машиналары менән, мал азыҡтары етештереүҙе һәм колхоздарҙың, совхоздарҙың малсылыҡ фермаларында күп хеҙмәт талап иткән эштәрҙе механизациялауҙы тәьмин итеүҙә артта ҡалыусылыҡ урын алып киләләре. Колхоздарҙы, машина-трактор станцияларын һәм совхоздарҙы электрләштереү буйынса күп кенә эштәр башҡарылды. 1950 йылдың аҙағына ауыл электрстанцияларының кеүәте, 1940 йылға ҡарағанда, 2,8 тапҡырға арты.

Игенселектең культураһын күтәреүҙә ҙур уңыштарға өлгәшелде: колхоздарҙа һәм совхоздарҙа басыуҫылыҡта һәм мал азығының үлән баҫыулы дөрөс сәсеү әйләнешен индереү һәм үҙләштереү эштәре йәйелдерелде; 1950 йылда колхоздарҙа бөтә төр ашлар һөрөү һәм туҡмаҡ һарыу эштәренең 90 процентын күберәге тракторҙар менән башҡарылды; тракторҙар менән һөрөлгән бөтә ерҙең 87 процентә предплужникле һабандар менән һөрөлде; ә 1940 йылда ни бары предплужникле һабандар менән 13 процент кенә һөрөлгәйне, туҡта һөрөлгән ергә һәм таҙа парҡа сәселгән яровой культуралар майҙаны колхоздарҙа 1950 йылда бөтә майҙалың 63 процентен тәшкил итте, ә 1940 йылда 54 процент кенә булғайны; биш йыллыҡта бөртекле ашлыҡ культураларының сортлы сәсеүлектәре 64 процентҡа, ә бойҙай сәсеүлеге — 2 тапҡырға арты; колхоздарҙа бөртекле ашлыҡ культуралары майҙанының артыуы комбайндар менән йыйналды.

Басыу һаҡлаусы урман үҫтереү буйынса заданиелер уңышлы тормошҡа ашырыла. Колхоздар, совхоздар, машина-трактор станцияһы, лесхоздар һәм урман үҫтереү станцияларын, төбиғәттә үҙгәртеп ҡороуҙың стәпкесе планын тормошҡа ашырып, 1 миллион 350 мең гектар майҙанда басыу һаҡлаусы ағас ултыртыулар һәм сәселәр. Уларҙың 760 мең гектары 1950 йылда ултыртылды.

Совхоз төҙөлошо илкәһендә биш йыллыҡ план заданиеһе үтәлде. Совхоздар биш йыллыҡ ауыл хуҙалығы культуралары майҙанын байтаҡ киңәйттеләр. Бөртекле ашлыҡ культуралары урожайлығы 1950 йылда 1940 йылғы урожайлыҡтан 16 процентҡа ҙурлап китте. СССР Совхоздар министерствоһының совхоздарында басыу эштәрен механизациялау эштәре тамамланған. 1950 йылда һөрөү, сәсеү һәм бөртекле ашлыҡ культураларын йыйнау эшенең 95 процентын артығырағы механик көс менән үтәлде. 1950 йыл аҙағына СССР Совхоздар министерствоһының совхоздарында мөгөҙлө эре малдар һаны, һуғышҡа тиклемгегә ҡарағанда, 20 процентҡа, һарыҡтар һәм кәзәләр — 29 процентҡа һәм сускалар һаны 36 процентҡа артығырағ булды. Малдарҙың продукт биреүсәнлеге байтаҡ күтәрелде. 1950 йылда СССР Совхоздар министерствоһының совхоздарында бер һыйырҙан уртаса һөт һауып алыу 1940 йылғы кимәлдән 28 процентҡа артыҡ булды.

Биш йыллыҡ йылдарында колхоздарҙы **ойоштороу-хуҡалыҡ яғынан артабан нығытыу** ауыл хуҙалығы артелендә Уставын бозоуҙарҙы бөтөрөү буйынса ҙур эш башҡарылды; колхоздарҙа хеҙмәт ойоштороуҙы һәм уға түләүҙе төртинкә һалыуҙы яҡшыртыу, артель хеҙмәтен ойоштороуҙың төп формаһы итеп дәүмәл производство бригадаһын нығытыу сараларын тормошҡа ашырылды; колхоздарҙа хеҙмәт дисциплинаһы байтаҡ нығыны һәм хеҙмәт етештереүсәнлеге күтәрелде. Колхоздарҙың бүленмәй торған фондтары 1950 йылда, 1940 йылға сағыштырғанда, 1,6 тапҡырға арты.

Немец оккупацияһында ҡыҫар ителгән Литва, Латвия, Эстония, Молдавия союзлы республикаларының һәм Украина ССР-ы, Белорус ССР-ы комбайнын илкәлерен крәҫтиән хуҙалыктарына ауыл хуҙалығы кооперацияһын нығытыу, машина-трактор станцияларын ойоштороу, тракторҙар һәм машиналар, минераль ашламалар ташыу буйынса Советтар Союзы тарафынан кредит бирөү юлы менән ҙур производство ярҙамы күрһәтелде. Биш йыллыҡ йылдарында был райондарҙа ирекле башланғыстарҙа крәҫтиәндәр хуҙалыктарын коллективләштереү нигеҙҙә тамамланды.

Социалистик ауыл хуҙалығы производствоһының үҫеше, уның юғары тауарлылығы халыҡтың ихтыяжын, итә, һөткә һәм башҡа аҙыҡ-түлек продуктарына үҫә барған талабын тәьмин итерә һәм колхоздарҙың, колхозсыларҙың доходтарын артырыуға мөмкинлек бирҙе. Бөртекле ашлыҡ һәм техник культураларҙы етештереүҙең һәм малсылыҡ продукцияһының артыуы, ошо һәм аҙыҡ промышленносен артабан күтәреү өсөн ныҡлы сырье базаһын тыуҙырҙы.

Транспорт һәм связь өлкәһендә биш йыллыҡ пландың үтәлеше

Тимер юл транспорты биш йыллыҡ йылдарында халыҡ хуҙалығының тауар ташыуға үҫә барған талабын тәьмин итте. Тимер юл транспортының йөк эйәнеше буйынса 1950 йылға билдәләнелгән заданиеһе 13 процентҡа арттырып үтәлде. Тимер юлдарында уртаса тәүлекләге йөк тейәү 1950 йылда 1940 йылғы кимәлдән 121 процент һәм биш йыллыҡ план заданиеһенән 103 процент тәшкил итте.

Хеҙмәтсең алдынғы методтарын һәм яңы техниканы индереү һөҙмәтһеҙлә тимер юлдарын техник средстволарын файҙаланыу байтаҡ яҡшырҙы. 1950 йылда тауар вагондарына йөк тейәү, 1940 йылға ҡарағанда, 14 процентҡа, йөк ташый торған поездың уртаса ауырлығы, 1940 йылға ҡарағанда, 10 процентҡа арты. Тауар вагонының тәүлегенә уртаса йөрөш тиҙлеге һуғышҡа тиклемге кимәлдән 4,6 процентҡа ҙурлап китте. Биш йыллыҡта мамыҡтың валовой урожайы 2,9 тапҡырға, етен-сүс 2 тапҡырҙан ҙа күберәк, шәкәр сөгөлдөрө 2,7 тапҡырға, көнбағыш — 70 процентҡа арты.

Урожай йыйнау ваҡытында, атап әйткәндә, бөртекле ашлыҡ, ошо етенде һәм шәкәр сөгөлдөрөн йыйнау ваҡытында юғалтыуҙарҙың эре ләс урын алып киләуе ауыл хуҙалығы культураларын етештереүҙә серьез етешһеҙлек булып тора.

Йәшәлсә-баҡса культуралары һәм картоф буйынса сәсеү майҙандары, 1940 йылға сағыштырғанда, 5 процентҡа арты, ә картофтың валовой урожайы 1950 йылда һуғышҡа тиклемге кимәлдән 21 процентҡа артып китте.

Биш йыллыҡ эсенә Мәскәү, Ленинград, Баку, Харьков, Киев, Горький ҡалалары, Урал, Донбасс, Кузбасс промышленность үҙәктәре, Себер һәм Алыҫ Көнсығыш ҡалалары, шулай уҡ башҡа ҙур ҡалалар тирәһендә картоф-йәшәлсә базаларын артабан нығытыу һәм киңәйтеүҙә байтаҡ эштәр башҡарылды.

Мал аҙығы культуралары буйынса сәсеү майҙаны, 1940 йыл менән сағыштырғанда, 1950 йылда 15 процентҡа арты, шулай ҙа көн йыллыҡ үлән майҙандарын арттырыу буйынса биш йыллыҡ план заданиеһе үтәлеп еткерелмәне һәм мал аҙығы етештереү малсылыҡтың үҫә барған талабынан артта ҡала.

Малсылыҡ буйынса — колхоздарҙың общественный малдар һанын үстереүҙең биш йыллыҡ план заданиеһе арттырып үтәлде. Колхоздарҙың продукт биреүсе малдар һәм тоҡтар һаны һуғышҡа тиклемге кимәлдә байтаҡ ҙурлап китте: мөгөҙлө эре малдар — 40 процентҡа, һарыҡ һәм кәзәләр — 63 процентҡа, сускалар — 49 процентҡа, тоҡтар — 2 тапҡырға арты. Хуҙалыктарҙың бөтә категорияларында буйынса — колхоздарҙа, совхоздарҙа, колхозсыларҙың һәм яңыҙаҡтарҙың, эшсе һәм хеҙмәткәрҙәрҙең һуғыш ваҡытында һаҡ ҡамғаһын продукт биреүсе малдарының дөйөм һаны аяҡҡа баҫтырылды һәм 1950 йылда ул, 1940 йылға сағыштырғанда, 4 процентҡа, ә тоҡтар һаны 14 процентҡа арты. Биш йыллыҡ йылдарында колхоздарҙа һәм совхоздарҙа малсылыҡ эшенә токомсолоҡто яҡшыртыуҙа байтаҡ эштәр үткәреҙде: токомсолоҡ совхоздарының, государство токомсолоҡ рассадниктәренең һәм колхоздарҙың токомсолоҡ фермаларының селтәре киңәйтелде.

Ауыл хуҙалығының техник коралланышы үҫте. Биш йыллыҡта ауыл хуҙалығына ун биш ат көсләге эйәндергәнлә 536 мең трактор, бертекле ашлыҡ йыйнаусы 93 мең комбайн, шул иҫәптән үҙе йөрөй торған 39 мең комбайн, 341 мең трактор һабаны, 254 мең трактор сәскесе, 249 мең трактор культиваторҙары һәм бик күп һанда тупраҡ эшкәртеүсе башҡа машиналар, сәсеү һәм урожай йыйнау машиналары бирелде.

Шул уҡ ваҡытта ауыл хуҙалығын мамыҡ, сәтә һәм кендек, шәкәр сөгөлдөрө йыйнау машиналары менән, мал азыҡтары етештереүҙе һәм колхоздарҙың, совхоздарҙың малсылыҡ фермаларында күп хеҙмәт талап иткән эштәрҙе механизациялауҙы тәьмин итеүҙә артта ҡалыусылыҡ урын алып киләләре. Колхоздарҙы, машина-трактор станцияларын һәм совхоздарҙы электрләштереү буйынса күп кенә эштәр башҡарылды. 1950 йылдың аҙағына ауыл электрстанцияларының кеүәте, 1940 йылға ҡарағанда, 2,8 тапҡырға арты.

Игенселектең культураһын күтәреүҙә ҙур уңыштарға өлгәшелде: колхоздарҙа һәм совхоздарҙа басыуҫылыҡта һәм мал азығының үлән баҫыулы дөрөс сәсеү әйләнешен индереү һәм үҙләштереү эштәре йәйелдерелде; 1950 йылда колхоздарҙа бөтә төр ашлар һөрөү һәм туҡмаҡ һарыу эштәренең 90 процентын күберәге тракторҙар менән башҡарылды; тракторҙар менән һөрөлгән бөтә ерҙең 87 процентә предплужникле һабандар менән һөрөлде; ә 1940 йылда ни бары предплужникле һабандар менән 13 процент кенә һөрөлгәйне, туҡта һөрөлгән ергә һәм таҙа парҡа сәселгән яровой культуралар майҙаны колхоздарҙа 1950 йылда бөтә майҙалың 63 процентен тәшкил итте, ә 1940 йылда 54 процент кенә булғайны; биш йыллыҡта бөртекле ашлыҡ культураларының сортлы сәсеүлектәре 64 процентҡа, ә бойҙай сәсеүлеге — 2 тапҡырға арты; колхоздарҙа бөртекле ашлыҡ культуралары майҙанының артыуы комбайндар менән йыйналды.

Басыу һаҡлаусы урман үҫтереү буйынса заданиелер уңышлы тормошҡа ашырыла. Колхоздар, совхоздар, машина-трактор станцияһы, лесхоздар һәм урман үҫтереү станцияларын, төбиғәттә үҙгәртеп ҡороуҙың стәпкесе планын тормошҡа ашырып, 1 миллион 350 мең гектар майҙанда басыу һаҡлаусы ағас ултыртыулар һәм сәселәр. Уларҙың 760 мең гектары 1950 йылда ултыртылды.

Совхоз төҙөлошо илкәһендә биш йыллыҡ план заданиеһе үтәлде. Совхоздар биш йыллыҡ ауыл хуҙалығы культуралары майҙанын байтаҡ киңәйттеләр. Бөртекле ашлыҡ культуралары урожайлығы 1950 йылда 1940 йылғы урожайлыҡтан 16 процентҡа ҙурлап китте. СССР Совхоздар министерствоһының совхоздарында басыу эштәрен механизациялау эштәре тамамланған. 1950 йылда һөрөү, сәсеү һәм бөртекле ашлыҡ культураларын йыйнау эшенең 95 процентын артығырағы механик көс менән үтәлде. 1950 йыл аҙағына СССР Совхоздар министерствоһының совхоздарында мөгөҙлө эре малдар һаны, һуғышҡа тиклемгегә ҡарағанда, 20 процентҡа, һарыҡтар һәм кәзәләр — 29 процентҡа һәм сускалар һаны 36 процентҡа артығырағ булды. Малдарҙың продукт биреүсәнлеге байтаҡ күтәрелде. 1950 йылда СССР Совхоздар министерствоһының совхоздарында бер һыйырҙан уртаса һөт һауып алыу 1940 йылғы кимәлдән 28 процентҡа артыҡ булды.

Биш йыллыҡ йылдарында колхоздарҙы **ойоштороу-хуҡалыҡ яғынан артабан нығытыу** ауыл хуҙалығы артелендә Уставын бозоуҙарҙы бөтөрөү буйынса ҙур эш башҡарылды; колхоздарҙа хеҙмәт ойоштороуҙы һәм уға түләүҙе төртинкә һалыуҙы яҡшыртыу, артель хеҙмәтен ойоштороуҙың төп формаһы итеп дәүмәл производство бригадаһын нығытыу сараларын тормошҡа ашырылды; колхоздарҙа хеҙмәт дисциплинаһы байтаҡ нығыны һәм хеҙмәт етештереүсәнлеге күтәрелде. Колхоздарҙың бүленмәй торған фондтары 1950 йылда, 1940 йылға сағыштырғанда, 1,6 тапҡырға арты.

Немец оккупацияһында ҡыҫар ителгән Литва, Латвия, Эстония, Молдавия союзлы республикаларының һәм Украина ССР-ы, Белорус ССР-ы комбайнын илкәлерен крәҫтиән хуҙалыктарына ауыл хуҙалығы кооперацияһын нығытыу, машина-трактор станцияларын ойоштороу, тракторҙар һәм машиналар, минераль ашламалар ташыу буйынса Советтар Союзы тарафынан кредит бирөү юлы менән ҙур производство ярҙамы күрһәтелде. Биш йыллыҡ йылдарында был райондарҙа ирекле башланғыстарҙа крәҫтиәндәр хуҙалыктарын коллективләштереү нигеҙҙә тамамланды.

Социалистик ауыл хуҙалығы производствоһының үҫеше, уның юғары тауарлылығы халыҡтың ихтыяжын, итә, һөткә һәм башҡа аҙыҡ-түлек продуктарына үҫә барған талабын тәьмин итерә һәм колхоздарҙың, колхозсыларҙың доходтарын артырыуға мөмкинлек бирҙе. Бөртекле ашлыҡ һәм техник культураларҙы етештереүҙең һәм малсылыҡ продукцияһының артыуы, ошо һәм аҙыҡ промышленносен артабан күтәреү өсөн ныҡлы сырье базаһын тыуҙырҙы.

Транспорт һәм связь өлкәһендә биш йыллыҡ пландың үтәлеше

Тимер юл транспорты биш йыллыҡ йылдарында халыҡ хуҙалығының тауар ташыуға үҫә барған талабын тәьмин итте. Тимер юл транспортының йөк эйәнеше буйынса 1950 йылға билдәләнелгән заданиеһе 13 процентҡа арттырып үтәлде. Тимер юлдарында уртаса тәүлекләге йөк тейәү 1950 йылда 1940 йылғы кимәлдән 121 процент һәм биш йыллыҡ план заданиеһенән 103 процент тәшкил итте.

Хеҙмәтсең алдынғы методтарын һәм яңы техниканы индереү һөҙмәтһеҙлә тимер юлдарын техник средстволарын файҙаланыу байтаҡ яҡшырҙы. 1950 йылда тауар вагондарына йөк тейәү, 1940 йылға ҡарағанда, 14 процентҡа, йөк ташый торған поездың уртаса ауырлығы, 1940 йылға ҡарағанда, 10 процентҡа арты. Тауар вагонының тәүлегенә уртаса йөрөш тиҙлеге һуғышҡа тиклемге кимәлдән 4,6 процентҡа ҙурлап китте. Биш йыллыҡта мамыҡтың валовой урожайы 2,9 тапҡырға, етен-сүс 2 тапҡырҙан ҙа күберәк, шәкәр сөгөлдөрө 2,7 тапҡырға, көнбағыш — 70 процентҡа арты.

Урожай йыйнау ваҡытында, атап әйткәндә, бөртекле ашлыҡ, ошо етенде һәм шәкәр сөгөлдөрөн йыйнау ваҡытында юғалтыуҙарҙың эре ләс урын алып киләләре ауыл хуҙалығы культураларын етештереүҙә серьез етешһеҙлек булып тора.

Йәшәлсә-баҡса культуралары һәм картоф буйынса сәсеү майҙандары, 1940 йылға сағыштырғанда, 5 процентҡа арты, ә картофтың валовой урожайы 1950 йылда һуғышҡа тиклемге кимәлдән 21 процентҡа артып китте.

Биш йыллыҡ эсенә Мәскәү, Ленинград, Баку, Харьков, Киев, Горький ҡалалары, Урал, Донбасс, Кузбасс промышленность үҙәктәре, Себер һәм Алыҫ Көнсығыш ҡалалары, шулай уҡ башҡа ҙур ҡалалар тирәһендә картоф-йәшәлсә базаларын артабан нығытыу һәм киңәйтеүҙә байтаҡ эштәр башҡарылды.

Мал аҙығы культуралары буйынса сәсеү майҙаны, 1940 йыл менән сағыштырғанда, 1950 йылда 15 процентҡа арты, шулай ҙа көн йыллыҡ үлән майҙандарын арттырыу буйынса биш йыллыҡ план заданиеһе үтәлеп еткерелмәне

Ауыл хуҙалығы өлкәһендә биш йыллыҡ пландың үтәлеше

Биш йыллыҡ планды уңышлы үтәү һөҙмәтһеҙлә ауыл хуҙалығы яңы үҙенсәлекле күтәрелешкә өлгәште. Биш йыллыҡ йылдар эсенә колхоздарҙың общественный хуҙалығы үҫте һәм тағы ла күберәк нығыны.

Ауыл хуҙалығының материаль-техник базаһы үҫте, колхоз производствоһында машина-трактор станцияларының роле күтәрелде, ауыл хуҙалығы производствоһын ойоштороусыларҙың, специалистар, малсылыҡ һәм механизация эше мастерҙәренең квалификациялы яңы кадрҙары етештерелде.

Бертекле ашлыҡ культуралары буйынса сәсеү майҙандары биш йыллыҡта 20 процентҡа ашыуырҙатка арты. 1950 йылда бертекле ашлыҡтың валовой урожайы 1940 йылғы кимәлдән 345 миллион бодҡа артып китте, шуның менән бергә бойҙай етештереү һуғышҡа тиклемге кимәлгә ҡарағанда 376 миллион бодҡа арты. Бертекле ашлыҡ культураларының урожайлығы буйынса биш йыллыҡ план заданиеһе артырып үтәлде. 1949 һәм 1950 йылдарҙа бертекле ашлыҡ культураларының урожайлығы, 1940 йылға ҡарағанда, 13 процентҡа юғары булды.

Техник культуралар буйынса сәсеү майҙандары биш йыллыҡта 59 процентҡа, шул иҫәптән мамыҡ сәсеү майҙаны 91 процентҡа, ошо етен — 90 процентҡа, шәкәр сөгөлдөрө — 57 процентҡа, көнбағыш — 23 процентҡа арты. Биш йыллыҡта мамыҡтың валовой урожайы 2,9 тапҡырға, етен-сүс 2 тапҡырҙан ҙа күберәк, шәкәр сөгөлдөрө 2,7 тапҡырға, көнбағыш — 70 процентҡа арты.

Урожай йыйнау ваҡытында, атап әйткәндә, бөртекле ашлыҡ, ошо етенде һәм шәкәр сөгөлдөрөн йыйнау ваҡытында юғалтыуҙарҙың эре ләс урын алып киләләре ауыл хуҙалығы культураларын етештереүҙә серьез етешһеҙлек булып тора.

Йәшәлсә-баҡса культуралары һәм картоф буйынса сәсеү майҙандары, 1940 йылға сағыштырғанда, 5 процентҡа арты, ә картофтың валовой урожайы 1950 йылда һуғышҡа тиклемге кимәлдән 21 процентҡа артып китте.

Биш йыллыҡ эсенә Мәскәү, Ленинград, Баку, Харьков, Киев, Горький ҡалалары, Урал, Донбасс, Кузбасс промышленность үҙәктәре, Себер һәм Алыҫ Көнсығыш ҡалалары, шулай уҡ башҡа ҙур ҡалалар тирәһендә картоф-йәшәлсә базаларын артабан нығытыу һәм киңәйтеүҙә байтаҡ эштәр башҡарылды.

Мал аҙығы культуралары буйынса сәсеү майҙаны, 1940 йыл менән сағыштырғанда, 1950 йылда 15 процентҡа арты, шулай ҙа көн йыллыҡ үлән майҙандарын арттырыу буйынса биш йыллыҡ план заданиеһе үтәлеп еткерелмәне һәм мал аҙығы етештереү малсылыҡтың үҫә барған талабынан артта ҡала.

Малсылыҡ буйынса — колхоздарҙың общественный малдар һанын үстереүҙең биш йыллыҡ план заданиеһе арттырып үтәлде. Колхоздарҙың продукт биреүсе малдар һәм тоҡтар һаны һуғышҡа тиклемге кимәлдә байтаҡ ҙурлап китте: мөгөҙлө эре малдар — 40 процентҡа, һарыҡ һәм кәзәләр — 63 процентҡа, сускалар — 49 процентҡа, тоҡтар — 2 тапҡырға арты. Хуҙалыктарҙың бөтә категорияларында буйынса — колхоздарҙа, совхоздарҙа, колхозсыларҙың һәм яңыҙаҡтарҙың, эшсе һәм хеҙмәткәрҙәрҙең һуғыш ваҡытында һаҡ ҡамғаһын продукт биреүсе малдарының дөйөм һаны аяҡҡа баҫтырылды һәм 1950 йылда ул, 1940 йылға сағыштырғанда, 4 процентҡа, ә тоҡтар һаны 14 процентҡа арты. Биш йыллыҡ йылдарында колхоздарҙа һәм совхоздарҙа малсылыҡ эшенә токомсолоҡто яҡшыртыуҙа байтаҡ эштәр үткәреҙде: токомсолоҡ совхоздарының, государство токомсолоҡ рассадниктәренең һәм колхоздарҙың токомсолоҡ фермаларының селтәре киңәйтелде.

Ауыл хуҙалығының техник коралланышы үҫте. Биш йыллыҡта ауыл хуҙалығына ун биш ат көсләге эйәндергәнлә 536 мең трактор, бертекле ашлыҡ йыйнаусы 93 мең комбайн, шул иҫәптән үҙе йөрөй торған 39 мең комбайн, 341 мең трактор һабаны, 254 мең трактор сәскесе, 249 мең трактор культиваторҙары һәм бик күп һанда тупраҡ эшкәртеүсе башҡа машиналар, сәсеү һәм урожай йыйнау машиналары бирелде.

Шул уҡ ваҡытта ауыл хуҙалығын мамыҡ, сәтә һәм кендек, шәкәр сөгөлдөрө йыйнау машиналары менән, мал азыҡтары етештереүҙе һәм колхоздарҙың, совхоздарҙың малсылыҡ фермаларында күп хеҙмәт талап иткән эштәрҙе механизациялауҙы тәьмин итеүҙә артта ҡалыусылыҡ урын алып киләләре. Колхоздарҙы, машина-трактор станцияларын һәм совхоздарҙы электрләштереү буйынса күп кенә эштәр башҡарылды. 1950 йылдың аҙағына ауыл электрстанцияларының кеүәте, 1940 йылға ҡарағанда, 2,8 тапҡырға арты.

Игенселектең культураһын күтәреүҙә ҙур уңыштарға өлгәшелде: колхоздарҙа һәм совхоздарҙа басыуҫылыҡта һәм мал азығының үлән баҫыулы дөрөс сәсеү әйләнешен индереү һәм үҙләштереү эштәре йәйелдерелде; 1950 йылда колхоздарҙа бөтә төр ашлар һөрөү һәм туҡмаҡ һарыу эштәренең 90 процентын күберәге тракторҙар менән башҡарылды; тракторҙар менән һөрөлгән бөтә ерҙең 87 процентә предплужникле һабандар менән һөрөлде; ә 1940 йылда ни бары предплужникле һабандар менән 13 процент кенә һөрөлгәйне, туҡта һөрөлгән ергә һәм таҙа парҡа сәселгән яровой культуралар майҙаны колхоздарҙа 1950 йылда бөтә майҙалың 63 процентен тәшкил итте, ә 1940 йылда 54 процент кенә булғайны; биш йыллыҡта бөртекле ашлыҡ культураларының сортлы сәсеүлектәре 64 процентҡа, ә бойҙай сәсеүлеге — 2 тапҡырға арты; колхоздарҙа бөртекле ашлыҡ культуралары майҙанының артыуы комбайндар менән йыйналды.

Басыу һаҡлаусы урман үҫтереү буйынса заданиелер уңышлы тормошҡа ашырыла. Колхоздар, совхоздар, машина-трактор станцияһы, лесхоздар һәм урман үҫтереү станцияларын, төбиғәттә үҙгәртеп ҡороуҙың стәпкесе планын тормошҡа ашырып, 1 миллион 350 мең гектар майҙанда басыу һаҡлаусы ағас ултыртыулар һәм сәсе

ЛЕКЦИЯЛАРҘЫҢ СИФАТЫН ЯҠШЫРТАЙЫҠ!

Культура-ағартыу эшенең төрле формалары араһында лекция пропагандаһы ийен урын алып тора. Ул хеҙмәткәрҙәрҙе коммунистик тәрбиәләү һәм кешеләр аңындағы капитализм ҡалдыҡтарын бетереү эшенә, массаның иждади энтузиазмын промышленноста һәм ауыл хуҙалығында күтәреү буйынса конкрет бурыстарҙы үтәүгә мобилизациялау маҡсатына уңышлы хеҙмәт итә.

Һуңғы ике йыл инде культура-ағартыу учреждениеларына лекция эше буйынса ныҡлы план — задание бирелгән. Уның буйынса ай һайын район культура йорттарында дүрт лекция, ауыл клубтарында һәм башҡа йорттарында 2 лекция, һәр бер производство бригадаһында, колхозда, совхоз һәм МТС-та бер лекция уҡырға тейеш.

Был задание культура-ағартыу учреждениеларына ғына бирелә һәм был лекциялар Комитет тарафынан раҫланған планлаштырыу буйынса һәм район, ҡала партия комитеттарының культура-ағартыу бүлектәренең путевкаһы буйынса ғына уҡырға тейеш.

Лекция эшен йәйелдереү өсөн ҙур мөмкинлектәр бар. Дөйөм әҙәбиәттән, лекция темаларынан тыш, бөтә район китапханаларында ла лекторҙар фонды ойошторылған, уларға методик әҙәбиәт һәм күргәҙмә пособиелар туплана.

1950 йылда культура-ағартыу учреждениеларенең лекторҙары тарафынан бөтә 52 мең 538 лекция, шулар эсенән сәйәси-фәнни темаларға — 14248, ауыл хуҙалығы темаларына — 11791, обществен-политик темаларға — 12148, медицина мәсьәләләре буйынса 3510 лекция уҡылды.

Был һандар лекция эшенең байтаҡ үҫеш алыуы тураһында һөйләйҙәр. Шул уҡ ваҡытта улар республика буйынса лекциялар уҡыу планының үтәлмәүен күрһәтәләр. Айырыуса ауыл хуҙалығы, медицина мәсьәләләре буйынса лекциялар уҡыу эшен бәләбәй, Бишбүләк, Борай, Ғафури, Стәрлетамаҡ, Бөрө, Салауат, Күшнаренко райондарының культура-ағартыу учреждениеларе уңышлы эш алып бараллар.

Райондарҙағы лекторҙар группаларында һәм лекторҙарҙың ауылдарҙағы берекмәләренә 4 меңдән артыҡ кеше лекциялар тыңлау ҡатнаша. Улар араһында уҡытыусылар, врачтар, агрономдар, зоотехниктар, ветеринар врачтар, етәксе партия, совет һәм хуҙалыҡ работниктары бар.

Культура-ағартыу учреждениеларе тарафынан алып барылған лекция пропагандаһының сифаты күтәрелә бара. Күпселек райондарҙа лекторҙар менән эш алып барылмай, лекторҙар группалары һәм лекторҙарҙың ауылдарҙағы берекмәләренә үҙ-ара ярҙам ойоштороуҙы яҡшы коллективтар булып торһайҙар. Методика секциялары эшләмәй, улар лектор тарафынан төҙөлгән һәр бер яңы лекцияның конспектын тикшереп раҫлайҙар. Тап шуға күрә лә күп лекциялар түбән кимәлдә була.

СССР Министрҙар Советы «Фән хеҙмәткәрҙәре һәм алдынғы тәжрибәне пропагандалау һәм ауыл хуҙалығына индереү тураһында» ҡарар ҡабул иткәйне. Ни өсөндөр әле ҙур етешһеҙлектәр бар. Лекторҙар араһында ауыл хуҙалығы специалистарынан ни бары 668 генә кешенең булыуы быны асыҡ күрһәтә. Лекциялар уҡыуға Абзан, Благовещен, Бөрө, Борай, Дүртөйлө, Ҡаҙға, Нуриман, Туймазы, Белорет, Бөрйән райондарында 62 генә агроном йәлеп ителгән. Ә Бишбүләк, Йәрмәкәй, Ылайыр, Күгәрсен, Аҡъюл, Салауат райондарында агрономдар һәм зоотехниктар лекциялар укыуҙа бөтөнләй ҡатнашмайҙар.

Ауыл хуҙалығы темаларына лекциялар уҡыу һис тә ҡәнәғәтләнерлек түгел. Мәҫәлән, Бәләбәй районында ауыл хуҙалығы темаларына ни бары 260 лекция уҡылған. Был, бер йыл эсендә һәр бер колхозда бары тик 5-6 лекция уҡылған, тигән һүҙ. Ә һәр бер ауылға берәр лекция ғына тура килә. План буйынса һәр бер ауылда айға бер лекция уҡылырға тейеш ине.

Аскын, Байморат, Дәүләкән, Краснокама, Мәсетле, Хәйбулла райондарында ни бары йөҙәр лекция уҡылған. Был йылға һәр бер колхозға 2-3 лекция тәшкил итә. Белорет, Благовещен, Бөрйән райондарында эш тағы ла насарыраҡ тора.

Лекция пропагандаһындағы был серһеҙ өтөшһеҙлектәрҙе һис кисекмәстән бетерергә, уҡылған лекцияларҙың идея-теоретик кимәлен хәҙерге заман совет фәне, техникаһы һәм культураһы кимәленә күтәрергә кәрәк.

Һәр бер лекцияны культураһыҙлыҡҡа, юҡ-барға ышанмауҙарға, һәр төрлө хорафәттәргә ҡаршы юнәлтергә кәрәк. Беҙҙең лекцияларыбыҙ промышленность производство пландарын срогынан алда һәм артыҡ үтәүгә, юғары һәм тотороҡло урожайҙар алыуға өлгәшеүгә, колхоз һәм совхоз малсылығының һанын арттырыуға һәм продукт биреүсәнлеген күтәреүгә рухландырырға тейештәр.

Беҙ техника, фән, экономика, культура өлкәһендәге ҡаҙаныштар, социалистик системаның капиталистик системаға ҡарағанда өҫтөнлөктәре, тыныслыҡ, демократия һәм социализм өсөн көрәштәге бойоҡ ваҡиғалар һәм был эштә тыныслыҡ һәм прогрестың таянысы булған СССР-ҙың роле тураһында йәһәт һәм аңлайышлы итеп һөйләргә тейешбеҙ.

В. И. Ленинҙан төрөп аҡыллы күрһәтмәләрен оноторға ярамай. «Һәр төрлө мәктәптә иң мөһиме — лекцияларҙың идея-политик юнәлеше ул, — тине Ленин. — Был юнәлеш нимә менән билдәләнеләр? Тулыһынса һәм бары тик лекторҙар составы менән».

Был, лекторҙар ҡарҙарын һөйләп алыуға серьез иғтибар биреү менән бергә, лекторҙарҙың теоретик кимәлдәрен һәм лекторлыҡ оҫталыҡтарын күтәреү тураһында даими хәстәрлек күрергә кәрәк, тигән һүҙ.

Ғилми-ағартыу пропагандаһы үткән заманлыҡ мираҫына ҡаршы көрәшеүҙең, хеҙмәткәнәләрҙе коммунистик тәрәҙәш эшендә яңы ҡаҙаныштарға мобилизациялауҙың мөһим средствоһы булып тора. Шуға күрә беҙҙең пропагандабыҙ боевой, маҡсатҡа юнәлешле, аңлайышлы, конкрет һәм фәнни яҡтан тотанаҡлы, фән һәм техника үҫешенең хәҙерге кимәленә яраҡлы булырға һәм тынлаусыларға теләгән бер бурысты дөрөҫ аңлауға һәм хәл итеүгә ярҙам итергә тейеш.

Был бурысты лектор ғына хәл итә, ул «массаға Ленин — Сталиндең бойоҡ идеяларын алып барыуға, хеҙмәткәндәрҙе коммунистик тәрбиәләүҙә партияға ярҙам итеүгә сакырылған. Лектор идеологик эштең алдынғы участкаһында тора, ул — политик белемде күтәреүҙә, идея яғынан үҫеүҙә коммунистәрҙең иң яҡын ярҙамсыһы» («Правда» газетаһының 1950 йыл 24 июлдәге баш мәҡәләһенән).

Лекция пропагандаһының культура-ағартыу эшендә мөһим участка булып тороуын һәм уның урындағы партия һәм совет ойошмаларының даими иғтибарын талап итеүен аңларға кәрәк.

Райондарҙағы лекторҙар группаларын, лекторҙарҙың ауылдарҙағы берекмәләрен ижади коллективтарға әүерелдереү, методик секцияларҙың системалы эшләүҙәрен тәьмин итеү, уларҙың уҡытыштарында һәр бер яңы лекцияның тексын тикшереүҙе һәм раҫлауҙы ойоштороу талап ителә.

Райондарҙағы лекторҙар группаларының, секцияларҙың һәм ауылдарҙағы лекторҙар берекмәләренең етәкселәре урындарҙағы партия ойошмаларының ярҙамында бөтә коллективтан эшен лекция пропагандаһының кимәлен хәҙерге талаптар юғарылығына күтәреүҙе тәьмин итергә бурыслылар. Һәр бер лекторҙың ижади үҫеүенә ярҙам итергә кәрәк. Ә был — лекцияларҙың сифатын күтәреүҙә иң мөһим шарт.

Ғ. Алтай.

Хеҙмәттә яңы уңыштар

Электр оборудованиеларе заводы коллективының май алды ярышына ҡушылыу тураһындағы мәрәжәәтте Өфө «Шинпотребэ» фабрикаһында зур хуплау тапты. Уға яуап итеп, коллектив дүрт айлыҡ производство планын 25 апрелгә тиклем үтәргә, хеҙмәт етештереүсәнлеген, планға ҡарағанда, 5 процентҡа күтәрергә һәм 400 килограмм епкә экономия яһарға йөкләмә алды.

Коллектив хәҙер үҙ йөкләмәһен үтәү өсөн инкалетлән энергия менән эшләй. Фабрикала «Уралмашзавод» новаторҙарының башланғысы кин урын алды. Техниканы тулы ҡеүәтенә файҙаланыу өсөн инженер-техник работниктар байтаҡ эш башҡарҙылар. Бында элек катушкалағы ептәрҙе ялғау өсөн бөтә станоктарҙы туҡтатыу талап ителә ине. Цех начальнигы иптәш Зельбер бынан ҡыйын хәлдән ҡотолоу өсөн махсус ҡулайлаштырыу эшләне. Һөҙөмтәлә хеҙмәт етештереүсәнлеге 2-3 тапҡырға арты.

Р. Сафин.

Картоф орлоғон яровойлаштырыу

Өфө районы Дүртөйлө иҫемендәге совхоз картофтан юғары урожай алыуҙа республикабыҙҙа беренсе урынды алып тора. 1950 йылда 334 гектар майҙанда картоф үҫтерелен, һәр гектарынан уртаса 1200 бот, ә айырым участкаларҙа 1350 бот картоф урожайы алды. Совхоз үткән йыл государствоға картоф тапшырыуҙы заданиеһен 161 процентҡа үтәне.

Быйыл совхоз тотош майҙандың һәр гектарынан 1500 бот картоф урожайы алыу өсөн көрәшә. Хәҙер «Лорх» сортлы картофтың уртаса әрелектә булғандары орлоҡ өсөн һайланып, яровойлаштырырға һалынды.

Ә. Әхтәмов.

Малсылыҡ алдынғылары

Ыйғы. Сталин иҫемендәге колхоздың һыйыр һауыусыһы Ғәйсина Мәслимә фермала ун йыл буйы өзлөкһеҙ эшләп килә. Ул үткән йылда 10 һыйырҙан 10 бысау алып үҫтерҙе. 1949 йылға ҡарағанда, һөтө 400 литрға артыҡ һауып алды. Баймоҡаматова 28 бысау тәрбиәләне. Сусҡалар ҡараусы Зинкаева һәр бер сусҡанан 15-әр сусҡа балаһы алып үҫтерҙе.

Колхоз правлениеһе Ғәйсинаны намыҫлы хеҙмәттәре өсөн өстәмә тулыҡ тарҡатҡыс бер бурыҫҡа һәм сусҡа балаһы менән, Баймоҡаматованы бер бысау менән бүләкләне, Зинкаевҡа яңы ой һалырын бирҙе.

З. Вәлиев.

Колхоз яҡшы орлоктар ғына сәсәсәк

Ҡаҙға районы Молотов иҫемендәге ауыл хуҙалығы артели члендәре ҡышҡы агротехник сараларҙы планын уңышлы үтәгәйнеләр.

Хәҙер колхозсылар юғары урожай өсөн көрәштә дауам итеп, 200 гектар майҙанға һәр һыуарыу тоттолар, 100 гектарҙан артыҡ уҡымлы өҫтәмә азыҡландырғылар. Бысыу эштәренә Пәйәсов һәм Насибуллин иптәштәр етәкселек иткән бысыусылыҡ бригадалары члендәре айырыуса актив ҡатнашалар. Ошо йәһәт совет кешеләренең һоҡландырғыс ижади хеҙмәте һөҙөмтәһендә яҡ тәрәлә, тоҡто тубәле, ҡасандыр мәңгәйҙе иткән Нарыш ауылы бөтөнләй танымаҫлыҡ булып үҙгәрә, коммунизмдың мәңге һүнмәҫ маяҡ булып Октябрьский ҡалаһы майҙанға ҡалҡып сыға.

Нефть бораулау эшен фән, техника яҫламында тағы ла тиҙләтеү, иҫке бораулау методынан трубобурға күсеү өсөн көрәш, Башҡортостан нефтселәре менән Баку нефтселәре араһында барған социалистик ярыш һөҙөмтәһендә стахановсылар хәрәкәтенең киң йәйелеп китеүе, большевиктар партияһының ағыллы етәкселеге, туҡтауһыҙ хәстәрлеге менән рухланған Октябрьский нефтселәренең юғары производство күрһәткестәр биреүҙәре—роман йөкмәткәһенең иң мөһим юнәлеш нөктәһе булып торалар.

«Дөрөҫ нефте өсөн көрәш оҙаҡ дауам итте. Ҡайһы бер шиңләнеп нарауҫы нәшәләр ул башланғысҡа ышанмау белдереп, Ярцев менән Сөләймән атайҙы юҡ артынан йәрәүҙә ғәйепләнеләр. Хатта ҡайһы бер етәкселәр ҙә, инициаторҙар ҙа ҡаршы тәштәләр. Техник нәҡәшмәләрҙә улар эшләгән буровойҙы ябырға кәрәк, тигән сығыш яһаусылар ҙа булдылар. Лекин, Ярцев, Лебедев һәм Сөләймән ағай бирешмәнеләр, үҙ һүҙҙәрендә нык торҙолар. Нефтселәрҙең дә яҡлаусыларҙа ул яғында булды» ти автор. Романда хәрәкәт итеүсе топ геройҙар булған талантлы инженер һәм бораулау контораһы парторгы Савелий Ярцев, нефть бораулау эшенең атаҡлы мастере Павел Лебедев, контора директоры Назартолов, партияның район комитеты секретаре Байрамов һәм башҡалар промыслалағы алдынғы кешеләр менән берлектә, юғары производство күрһәткестәре өсөн, иҫке эш методынан яңы методҡа күсеү, производство процесын механизациялаштырыу, стахановсылар хәрәкәтен киң йәйелдереү өсөн көрәш алып баралар: алдынғыларға тағы ла яҡшыраҡ эшләргә ярҙам итәләр, арттағыларға күтәрелеү өсөн булышалар. «...Уртаҫлыҡта йәшәй торған бригадалар күп. Алға ла ҡалмай, артҡа ла ташлай. Эш бер кимәлдә күтәрелеп ҙа, ҡатып ҡалған...» Буровой мастер Пәнтимер Мингәҙолов ана шундай уртаҫлыҡта барыусыларҙың береһе. Ул хеҙмәткә намыҫ, дан эше тип ҡарай, лекин стахановсылыҡ хәрәкәтенең, социалистик ярыштың, бораулау эшен механизациялаштырыуҙың асылын тәшенә етмәй, ирешелгән уңыштар менән генә ҡәнәғәтләнеп, тыныс ҡына йәшәргә теләй. Үҙ бригадаһындағы Сәлмән, Мәрйәм, Мәхмүт һәм башҡалар кеүек һөнәрселек училищеһен тамамлап ҡайтҡан алдынғы йәштәрҙең хеҙмәт инициативаһына иғтибар итмәй, атаҡлы буровой мастер Лебедев бригадаһының ярышҡа сакырыуын да, Сәлмән шикәлле талантлы йәштәрҙең бораулау эшен тиҙләтеүгә юнәлтелгән рационализация тәкдимдәрен ҙә, үҙенең авторитетен төшөрөүгә юнәлтелгән бер нәмә тип баһаларға тырыша, уларҙа социалистик общество кешеләренең мораленә һыймай торған, мин-минлек күренә. Шуға күрә ул бурыслыҡҡа Пәнтимер хеҙмәткә социалистик мөнәсәбәт, коммунистик общественола йәшәү тәртиптәре мәсьәләһенә лә дөрөҫ булмаған ҡараштә тора, «сәнәк ул алдынғы тормош тураһында һүҙ сығарһа, коммунизм осороноң инициәйәр тыныслыҡ буласағы, байлыҡ киләсәге тураһында» ғына уйлай. Романдағы топ конфликтор—бына шундай ҡарашлы кешеләргә ҡаршы көрәш, уларҙы дөрөҫ юлға баҫтырыу фонында үҫтерелелар.

Ҡарт буровой мастер Пәнтимер Мингәҙолов нефтселәрҙең бөрйән коллективе, Ярцев, Байрамов, Назартолов, Лебедев кеүек производство командирҙарененең тәьсире арҡаһында үҙ хаталарын кондитте. Ҡайһы бер шиңләнеп нарауҫы нәшәләр ул башланғысҡа ышанмау белдереп, Ярцев менән Сөләймән атайҙы юҡ артынан йәрәүҙә ғәйепләнеләр. Хатта ҡайһы бер етәкселәр ҙә, инициаторҙар ҙа ҡаршы тәштәләр. Техник нәҡәшмәләрҙә улар эшләгән буровойҙы ябырға кәрәк, тигән сығыш яһаусылар ҙа булдылар. Лекин, Ярцев, Лебедев һәм Сөләймән ағай бирешмәнеләр, үҙ һүҙҙәрендә нык торҙолар. Нефтселәрҙең дә яҡлаусыларҙа ул яғында булды» ти автор. Романда хәрәкәт итеүсе топ геройҙар булған талантлы инженер һәм бораулау контораһы парторгы Савелий Ярцев, нефть бораулау эшенең атаҡлы мастере Павел Лебедев, контора директоры Назартолов, партияның район комитеты секретаре Байрамов һәм башҡалар промыслалағы алдынғы кешеләр менән берлектә, юғары производство күрһәткестәре өсөн, иҫке эш методынан яңы методҡа күсеү, производство процесын механизациялаштырыу, стахановсылар хәрәкәтен киң йәйелдереү өсөн көрәш алып баралар: алдынғыларға тағы ла яҡшыраҡ эшләргә ярҙам итәләр, арттағыларға күтәрелеү өсөн булышалар. «...Уртаҫлыҡта йәшәй торған бригадалар күп. Алға ла ҡалмай, артҡа ла ташлай. Эш бер кимәлдә күтәрелеп ҙа, ҡатып ҡалған...» Буровой мастер Пәнтимер Мингәҙолов ана шундай уртаҫлыҡта барыусыларҙың береһе. Ул хеҙмәткә намыҫ, дан эше тип ҡарай, лекин стахановсылыҡ хәрәкәтенең, социалистик ярыштың, бораулау эшен механизациялаштырыуҙың асылын тәшенә етмәй, ирешелгән уңыштар менән генә ҡәнәғәтләнеп, тыныс ҡына йәшәргә теләй. Үҙ бригадаһындағы Сәлмән, Мәрйәм, Мәхмүт һәм башҡалар кеүек һөнәрселек училищеһен тамамлап ҡайтҡан алдынғы йәштәрҙең хеҙмәт инициативаһына иғтибар итмәй, атаҡлы буровой мастер Лебедев бригадаһының ярышҡа сакырыуын да, Сәлмән шикәлле талантлы йәштәрҙең бораулау эшен тиҙләтеүгә юнәлтелгән рационализация тәкдимдәрен ҙә, үҙенең авторитетен төшөрөүгә юнәлтелгән бер нәмә тип баһаларға тырыша, уларҙа социалистик общество кешеләренең мораленә һыймай торған, мин-минлек күренә. Шуға күрә ул бурыслыҡҡа Пәнтимер хеҙмәткә социалистик мөнәсәбәт, коммунистик общественола йәшәү тәртиптәре мәсьәләһенә лә дөрөҫ булмаған ҡараштә тора, «сәнәк ул алдынғы тормош тураһында һүҙ сығарһа, коммунизм осороноң инициәйәр тыныслыҡ буласағы, байлыҡ киләсәге тураһында» ғына уйлай. Романдағы топ конфликтор—бына шундай ҡарашлы кешеләргә ҡаршы көрәш, уларҙы дөрөҫ юлға баҫтырыу фонында үҫтерелелар.

Ҡарт буровой мастер Пәнтимер Мингәҙолов нефтселәрҙең бөрйән коллективе, Ярцев, Байрамов, Назартолов, Лебедев кеүек производство командирҙарененең тәьсире арҡаһында үҙ хаталарын кондитте. Ҡайһы бер шиңләнеп нарауҫы нәшәләр ул башланғысҡа ышанмау белдереп, Ярцев менән Сөләймән атайҙы юҡ артынан йәрәүҙә ғәйепләнеләр. Хатта ҡайһы бер етәкселәр ҙә, инициаторҙар ҙа ҡаршы тәштәләр. Техник нәҡәшмәләрҙә улар эшләгән буровойҙы ябырға кәрәк, тигән сығыш яһаусылар ҙа булдылар. Лекин, Ярцев, Лебедев һәм Сөләймән ағай бирешмәнеләр, үҙ һүҙҙәрендә нык торҙолар. Нефтселәрҙең дә яҡлаусыларҙа ул яғында булды» ти автор. Романда хәрәкәт итеүсе топ геройҙар булған талантлы инженер һәм бораулау контораһы парторгы Савелий Ярцев, нефть бораулау эшенең атаҡлы мастере Павел Лебедев, контора директоры Назартолов, партияның район комитеты секретаре Байрамов һәм башҡалар промыслалағы алдынғы кешеләр менән берлектә, юғары производство күрһәткестәре өсөн, иҫке эш методынан яңы методҡа күсеү, производство процесын механизациялаштырыу, стахановсылар хәрәкәтен киң йәйелдереү өсөн көрәш алып баралар: алдынғыларға тағы ла яҡшыраҡ эшләргә ярҙам итәләр, арттағыларға күтәрелеү өсөн булышалар. «...Уртаҫлыҡта йәшәй торған бригадалар күп. Алға ла ҡалмай, артҡа ла ташлай. Эш бер кимәлдә күтәрелеп ҙа, ҡатып ҡалған...» Буровой мастер Пәнтимер Мингәҙолов ана шундай уртаҫлыҡта барыусыларҙың береһе. Ул хеҙмәткә намыҫ, дан эше тип ҡарай, лекин стахановсылыҡ хәрәкәтенең, социалистик ярыштың, бораулау эшен механизациялаштырыуҙың асылын тәшенә етмәй, ирешелгән уңыштар менән генә ҡәнәғәтләнеп, тыныс ҡына йәшәргә теләй. Үҙ бригадаһындағы Сәлмән, Мәрйәм, Мәхмүт һәм башҡалар кеүек һөнәрселек училищеһен тамамлап ҡайтҡан алдынғы йәштәрҙең хеҙмәт инициативаһына иғтибар итмәй, атаҡлы буровой мастер Лебедев бригадаһының ярышҡа сакырыуын да, Сәлмән шикәлле талантлы йәштәрҙең бораулау эшен тиҙләтеүгә юнәлтелгән рационализация тәкдимдәрен ҙә, үҙенең авторитетен төшөрөүгә юнәлтелгән бер нәмә тип баһаларға тырыша, уларҙа социалистик общество кешеләренең мораленә һыймай торған, мин-минлек күренә. Шуға күрә ул бурыслыҡҡа Пәнтимер хеҙмәткә социалистик мөнәсәбәт, коммунистик общественола йәшәү тәртиптәре мәсьәләһенә лә дөрөҫ булмаған ҡараштә тора, «сәнәк ул алдынғы тормош тураһында һүҙ сығарһа, коммунизм осороноң инициәйәр тыныслыҡ буласағы, байлыҡ киләсәге тураһында» ғына уйлай. Романдағы топ конфликтор—бына шундай ҡарашлы кешеләргә ҡаршы көрәш, уларҙы дөрөҫ юлға баҫтырыу фонында үҫтерелелар.

ТӘНҠИТ ҺӘМ БИБЛИОГРАФИЯ

БАШҠОРТОСТАН НЕФТСЕЛӘРЕ ТУРАҺЫНДА ТӘҮГЕ РОМАН

Беҙҙең совет әҙәбиәтендә социалистик индустрия, эшселәр синыфы темаһы үҙәк урындарҙың береһен ала бара. Был бик тәбиғи һәм законлы, сөнки яҙыусыларҙа, искусство делегаларына совет халҡының ижади хеҙмәтен юғары идеялы һәм художестволы итеп яҡтыландырыу өсөн бөтә шарттар тыуҙырылған.

Кирәй Мәргән башҡорт совет прозаһы һәм драматургияһы өлкәһендә айырата активлыҡ күрһәтеүсе яҙыусыларҙың береһе. Ул Бөйөк Ватан һуғышынан һуң совет яҙыусыларын үҙенең нефть ҡалаһы Октябрьский һәм уның кешеләре тураһындағы «Ҡара иртәһе» пьесаһы менән шатландырғайны. К. Мәргәндең «Нарыш-тау-итәгендә» тигән романы яҙыусының үҙе өсөн дә, дөйөм башҡорт совет әҙәбиәте өсөн дә зур өлгәшеү булып тора.

Яҙыусы «Нарыш-тау итәгендә» тигән һүҙҙе әҙерәк. Башҡортостандағы нефть промышленносы, атап әйткәндә, Туймазы нефтселәренең коммунистик общество тәрәүҙә юнәлтелгән ижади хеҙмәттәрен, стахановсы эш методтарын, большевиктарсә производстволарҙы етәкселәк ролен ҡәүәләндереүгә арнаған.

Романдың сюжет йөкмәткеһе бай. Сюжет йөкмәткеһенең төрлө һәм йәйнәкләүе, композицион тәҙәк булыуы—социалистик общество кешеләренең типик хәл һәм шарттарҙа күрһәтелеүендә. Башҡортостан нефть промышленносе батырҙарының, нефть патриоттарының бөгөнгө һәм киләсәктәге бәхет өсөн көрәштәрен ысын мөхәббәт, төрлө йәйәлелек менән ҡәүәләндереләләүҙә асыҡ күренә. Бәйөк Ватан һуғышынан һуңғы сталинсә биш йәйәлекте үтәү өсөн фиҙакәр хеҙмәттә активлыҡ ҡатнашмыусы кешеләр романдың төп геройҙарын тәшкил итәләр. Әҙәрҙә автор тарафынан үткәрелгән иҫкергән идея иң бәйөк маҡсатҡа — Ленин — Сталин партияһының ағыллы етәкселегендә хеҙмәткә коммунистик мөнәсәбәттең тыуыуын, совет кешеләренең социалистик общественоның юғары стадияһы булған коммунизмға күсеү өсөн көрәштәрен киң күләмдә һүрәтләүгә ҡайтып ҡала.

Романда күрһәтелгәнсә, Совет Башҡортостанындағы яңы эшселәр синыфы һәм уның етәкселәренә ағымға идея нәрбаһын, ҡеүәтен төҙәгән нефть промышленносен, атап әйткәндә, Туймазы нефтселәренең коммунистик общество тәрәүҙә юнәлтелгән ижади хеҙмәттәрен, стахановсы эш методтарын, большевиктарсә производстволарҙы етәкселәк ролен ҡәүәләндереүгә арнаған.

Романдың сюжет йөкмәткеһе бай. Сюжет йөкмәткеһенең төрлө һәм йәйнәкләүе, композицион тәҙәк булыуы—социалистик общество кешеләренең типик хәл һәм шарттарҙа күрһәтелеүендә. Башҡортостан нефть промышленносе батырҙарының, нефть патриоттарының бөгөнгө һәм киләсәктәге бәхет өсөн көрәштәрен ысын мөхәббәт, төрлө йәйәлелек менән ҡәүәләндереләләүҙә асыҡ күренә. Бәйөк Ватан һуғышынан һуңғы сталинсә биш йәйәлекте үтәү өсөн фиҙакәр хеҙмәттә активлыҡ ҡатнашмыусы кешеләр романдың төп геройҙарын тәшкил итәләр. Әҙәрҙә автор тарафынан үткәрелгән иҫкергән идея иң бәйөк маҡсатҡа — Ленин — Сталин партияһының ағыллы етәкселегендә хеҙмәткә коммунистик мөнәсәбәттең тыуыуын, совет кешеләренең социалистик общественоның юғары стадияһы булған коммунизмға күсеү өсөн көрәштәрен киң күләмдә һүрәтләүгә ҡайтып ҡала.

Романда күрһәтелгәнсә, Совет Башҡортостанындағы яңы эшселәр синыфы һәм уның етәкселәренә ағымға идея нәрбаһын, ҡеүәтен төҙәгән нефть промышленносен, атап әйткәндә, Туймазы нефтселәренең коммунистик общество тәрәүҙә юнәлтелгән ижади хеҙмәттәрен, стахановсы эш методтарын, большевиктарсә производстволарҙы етәкселәк ролен ҡәүәләндереүгә арнаған.

Романдың сюжет йөкмәткеһе бай. Сюжет йөкмәткеһенең төрлө һәм йәйнәкләүе, композицион тәҙәк булыуы—социалистик общество кешеләренең типик хәл һәм шарттарҙа күрһәтелеүендә. Башҡортостан нефть промышленносе батырҙарының, нефть патриоттарының бөгөнгө һәм киләсәктәге бәхет өсөн көрәштәрен ысын мөхәббәт, төрлө йәйәлелек менән ҡәүәләндереләләүҙә асыҡ күренә. Бәйөк Ватан һуғышынан һуңғы сталинсә биш йәйәлекте үтәү өсөн фиҙакәр хеҙмәттә активлыҡ ҡатнашмыусы кешеләр романдың төп геройҙарын тәшкил итәләр. Әҙәрҙә автор тарафынан үткәрелгән иҫкергән идея иң бәйөк маҡсатҡа — Ленин — Сталин партияһының ағыллы етәкселегендә хеҙмәткә коммунистик мөнәсәбәттең тыуыуын, совет кешеләренең социалистик общественоның юғары стадияһы булған коммунизмға күсеү өсөн көрәштәрен киң күләмдә һүрәтләүгә ҡайтып ҡала.

Романда нефть промышленносенә эшләусе совет йәштәренә айырыуса киң һәм почетлы урын бирелгән. Ҡасандыр, моңайып яткан Нарыш ауылынан сыҡҡан комсомолец Сәлмән Сәләйманов, Асия Мингәҙолова, Мәрйәм, Мәхмүт, Морат, Тайфур, Баязит, Люся һәм башҡа алдынғы совет йәштәренең сифаттарын ҡәүәләндереүсе кешеләр улар, автор, уларҙың Бөйөк Ватан һуғышынан һуң, Ишембайҙа һөнәрселек училищеһен бетәреп, нисек нефть бораулау техникаһын үҙләштереүҙәрен, социалистик ярышҡа

СПЕЦИАЛИСТ КӘҢӘШТӘРЕ

САБЫНЛЫҠТАР ҺӘМ КӨТӨҮЛЕКТӘРҘЕҢ УРОЖАЙЛЫЛЫҒЫН КҮТӘРӘЙЕК!

Ауыл хуҙалығы үҫешендә үҙәк бурыҫты — малсылыҡты артабан күтәреү бурысын ныҡлы һәм тотороҡло азыҡ базаһы булдырыу менән генә хәл итергә мөмкин. Сөнки малсылыҡты үҫтереү һәм уның продуктивлығын күтәреү, мул азыҡ базаһы булдырыуға бәйле булып тора.

Фән һәм практика тарафынан малсылыҡҡа ныҡлы һәм тотороҡло азыҡ базаһы булдырыу тәп юлдан барырға тейеш икәне иҫбат ителде: беренсенән, үлән баҫыулы сәсеү һәм мал азығы сәсеү өйләнештәрен үҙләштерергә, икенсенән, тәбиғи сабынлыҡтарҙы яҡшыртырға кәрәк. Общественный малсылыҡты үҫтереүҙә колхоздарҙың артабанғы уңыштары үлән баҫыулы сәсеү өйләнештәрен үҙләштереүгә һәм сабынлыҡтарҙы, көтөүлектәрҙе культуралы һәм рациональ файҙаланыуға бәйләнгән.

Тәбиғи сабынлыҡтарҙан алынған мал азыҡтары рационда ҙур урын ала. Шуңдай бесәнлектәр һәм көтөүлектәр күп колхоздарҙа мал азыҡтарының тәп сығанаҡтары булып тора. Башкортостан шарттарында малдар ярты йыл буйы көтөүлектәрҙә йөрөтелә, һауын алынған һөттән 70 процентҡа тиерлек йәйге көтөү сезонында алына. Малдарҙы йөрөтеп һимертеү тик көтөүлектәрҙә генә үткәрелә. Шуңғы осорҙа бесән тулыҫ азыҡтарҙың тәп төрө иҫәпләнә һәм унда әҙһым, минерал тоҙҙар һәм витаминдар күп була. Ләкин, сабынлыҡтар һәм көтөүлектәрҙең ҙур әһәмиәтенә ҡарамаҫтан, улар күп колхоздарҙа насар хәлдә тотолалар.

Башкортостанда тәбиғи сабынлыҡтар һәм көтөүлектәрҙең майҙаны ҙур. Ләкин улар райондар буйынса тигеҙ бүленмәгән. Шуның өстәүенә, уларҙың урожайлығы ла түбән. Был — уларҙы системалы файҙаланыу, яҡшыртыу сараларын күрмәү һөҙөмтәһе. Бесән балансында тәбиғи сабынлыҡтарҙың әһәмиәте ҙур булыуға ҡарамаҫтан, күп колхоздар уны яҡшыртыу менән шөғөлләнмәйҙәр.

Быны раҫлау өсөн тәбиғи бесәнлектәрҙә яҡшыртыу планының үҙған йылда республика буйынса 21,9 процентҡа генә үтәлеүен күрһәтеү ҙә етә. Айырым районда ҙа аш тағы ла насарырҡ. Дыуан районында план 4,8 процентҡа, Әлшәй районында 5,6, Тырмыҫҡалы районында 15 процентҡа генә үтәлгән. Ә Бәләбәй һәм Илеш районҙарында тәбиғи сабынлыҡтарҙы яҡшыртыу әлегә бөтөнләй алына барылмаған. Райондар һәм колхоздарҙың етәкселәре һаман да сабынлыҡтарҙың урожайлығын күтәреүҙең мөһимлеген аңламайҙар.

Башкортостан шарттарында сабынлыҡтарҙан юғары бесән урожайы алып була. Быны тәжрибә станцияларының һәм алдынғы колхоздарҙың эше асыҡ күрһәтә. Башкортостан малсылыҡ-тәжрибә станцияһы Аҡъегет йылғаһы буйындағы сабынлыҡтарҙы тамырынан яҡшыртыу һәм ике тапҡыр сабып алыу артабанғы ике йылда һәр гектарынан уртаса 108,7 центнер бесән урожайы алды.

Сабынлыҡтар һәм көтөүлектәрҙе тамырынан яҡшыртыу мал азығы сәсеү өйләнештәренә үткәрелә. Ул тәбиғи сабынлыҡтарҙы һөрөү һәм уның сөмһөмен баҫыу культуралары сәсеү өсөн 2-3 йыл файҙаланыу менән бәйләнгән. Ә бунынан ул тағы ла үҙен ҡатмаллығына өйләндерелә. Тәжрибәнән яҡшыртыу, бигерәк тә мәҙәниәтләндереү буйынса, урожайҙы 3-4 тапҡыр күтәрә.

Сабынлыҡтарҙы һәм көтөүлектәрҙе өҫтән яҡшыртыу йәйге һәм уны һәр бер колхоз ашлай алырлыҡ. Ул түбәндәгенән тора: органик һәм минераль ашламаларҙы өҫтән генә индереү, ҡыуаҡтарҙан таҙартыу, сабынлыҡтарҙы тулҡарҙан, таштарҙан таҙартыу, ҡымырҫҡа, сыҡҡан уларын, аҡас тәптәрен бөтөрөү, болондарҙа өҫтән үлән орлоҡтары сәсеү. Өҫтән яҡшыртыу юлы менән сабынлыҡтарҙың урожайлығын 2-3 тапҡыр күтәреп була.

Органик һәм минераль азот ашламалары индереүҙән иң яҡшы һөҙөмтәләр алына. Тәбиғи сабынлыҡтарҙа һәр гектарға 30 тонна тирәҫ индергәндә бесән урожайы 16,8-ҙән алып 33,5 центнерға тиклем. 40 мәкә тирәҫ шыйыҡсаһы индергәндә 45 центнерға тиклем, 3 центнер сульфат аммонийы индергәндә 43,5 центнерға тиклем һәм тулы минераль ашлама индергәндә 51,6 центнерға тиклем арта. Тулы минераль ашламалар индергәндә Аҡъегет йылғаһы буйы сабынлыҡтарының уртаса бесән урожайы, халыҡ ауылы урынларҙа һәр гектарҙан 17,1 центнерҙән 36,7 центнерға һәм тигеҙлек урынларҙа 16,5 центнерҙән 33,6 центнерға тиклем артты.

Был мисалдарҙа күренгәнсә, ашлау һөҙөмтәһендә сабынлыҡтарҙың һәм көтөүлектәрҙең бесән буйынса урожайлығы икеләтә-өсләтә күтәрелә. Тимәк, аз бесәнле сабынлыҡтарҙы бесән алыуҙың мул сығанағына әйләндереп була.

Ашламаларҙың бөтә төҙҙәре лә иртә яҙҙа һәки көҙ көнеңә ямғырлы осорҙа индерелә. Бесәнле беренсе тапҡыр сабын алыуҙан һуң индерелгән азотлы ашламалар икенсе тапҡыр сабыу өсөн ҡурпы урожайҙы икеләтә арттыра. Азотлы ашламаның бер центнерне 6-7 центнергә, төҙгә йыл индерелгән бер тонна тирәҫ 1 центнер, бер мәкә тирәҫ шыйыҡсаһы бер центнергә тиклем өҫтәмә бесән урожайы алыуға мөмкинлек бирә.

Һәр бер колхоз ашламалар өсөн сереған тирәҫ, компост, көл йыйнау, тирәҫ шыйыҡсаһы һаҡлау сараларын күрергә һәм яҙ башланыу менән был ашламаларҙы сабынлыҡтарға һәм көтөүлектәргә индерергә тейеш. Ҡыуаҡлыҡтарҙан таҙартыу, тыйҙарҙы, таштарҙы йыйнау, түмәрҙәрҙе, ҡымырҫҡа, сыҡҡан ояларын бөтөрөү эштәрен яҙ башында үткәрергә мөмкин.

Сабынлыҡтарҙың урожайлығын күтәреүҙә күҙәкле үләндәр сәсеү ҙур роль уйнай. Архангел районы «Маяҡ» һәм М. Горький исемендәге колхоздарҙың практикаһы яҡшы һөҙөмтәләргә прецеррға мөмкин икәнен күрһәтә. Был колхоздарҙа ағ клевер сәсеү, үлән сифатын яҡшыртыуҙан башҡа, урожайлылыҡты ике тапҡыр күтәрҙе. Сабынлыҡтарҙы һәм көтөүлектәрҙе яҡшыртыу буйынса бөтә саралар колхоздарҙың производство пландарына индерелергә һәм баҫыуҫылыҡ эштәре менән бер рәткән эшләнергә тейештәр.

Сабынлыҡтарҙы һәм көтөүлектәрҙе яҡшыртыу саралары менән бергә, уларҙың дөрөҫ файҙаланылыуына айырыуса иғтибар бирергә кәрәк. Бөтә колхоздар ҙа малдарҙы азғындарҙа көтөүгә күсергә тейештәр. Бындай саралар көтөүлектәрҙең бесән урожайын 20-25 процентҡа күтәрҙе. Сабынлыҡтарҙы һәм көтөүлектәрҙе яҡшыртыуҙа МТС-тар ҙур роль уйнарға һәм колхоздарҙы кәрәкле машиналар һәм инвентарҙар менән тәъмин итергә тейештәр. Әлегә бындай төрөн колхоздарҙың МТС-тар менән төҙөлгән договорҙарында күрһәтелеү тәкмин ителә.

Һәр бер колхозда мал азығы тулыһы буйынса махсус бригадалар ойоштороргә һәм бындай бригадалар өсөн кадрҙар әҙерләү эшенә иғтибар бирергә кәрәк.

1951 йыл тәбиғи сабынлыҡтарҙы яңыртыу йылы булырға тейеш. Ауыл хуҙалығы фәнә тәжрибәләрен һәм алдынғы тәжрибәҙәге киң ҡулланыш, киң колхозсылар массаһын тәбиғи сабынлыҡтар һәм көтөүлектәрҙе яҡшыртыуға мобилизовать итергә юнәлдерергә кәрәк. Был, ныҡлы азыҡ базаһы булдырыуҙың тәп сығанағы һәм общественный малсылыҡты үҫтереүҙең ең йәллыҡ планын уңышлы үтәүҙә мөһим шарт булып тора.

Д. Кәримһыҡ,
ауыл хуҙалығы фәндәре кандидаты.

Өфө ҡалаһының 40-сы номерҙағы балалар баҡсаһында тәрбиәләнеүселәр, унда ойошторолған йәнлек тәбиғәт мөйөшө менән ҡыҙыҡһыналар.

Һүрәттә: Балалар йәнлек тәбиғәт мөйөшөндә йорт ҡушҡы ашаталар.

В. Бородулин фотоһы.

СЕМЬЯ ҺӘМ МӘКТӘП

Балаларҙы семьяла тәрбиәләү ата-әсәләрҙең шәхси эше генә түгел, ул государство әһәмиәтендәге эш.

Балаларҙы тәрбиәләүҙә ата-әсәләргә төрлө яҡлап ярҙам итеүҙә мәктәптең роле айырыуса ҙур. Мәктәптә үтәәрелгән һәр бер сара семьяла дауам иттерелә. Шуның өсөн мәктәп менән семья араһында бик яҡын һәм тығыҙ бәйләнеш урынлаштырырға кәрәк.

Был мөһим мәсьәләләрҙе хәл итеүҙә мәктәптәрҙә ойошторолған ата-әсәләр комитеты ҙур урын тота. Мәҫәлән, Тәтешле урта мәктәбенең ата-әсәләр активе интернат эшенә ҙур ярҙам күрһәтә, уҡыусыларҙың мәктәпкә йәрәшеү күҙәтә һәм айырым етешһеҙлектәрҙе бөтәрәүгә ҡарата конкрет саралар күрә. Күптән түгел ата-әсәләр комитетенең инициативаһы буйынса уҡыусылар кесә менән концерт һәм спектаклдәр ҡуйылды. Шунан йыйналған аҡса ярҙамға мохтаж булған балаларға бирелде. Шулай уҡ был комитет ата-әсәләр араһында педагогик пропаганда ойоштороу эшенә лә бөтә яҡлап ярҙам итә.

Тәжрибә ата-әсәләр һәм уҡытыусылар коллективтәрә тығыҙ бәйләнеш тотоп эш иткән урындарҙа уҡыусыларҙың дәрес ҡалдырыуҙары һирәк булыуын, ә дәрестә өлгәшеүсән юғары булыуын күрһәтә.

Өфө ҡалаһының 11-се номерле мәктәбендә ата-әсәләр лекторийе бар. Уға ата-әсәләр комитеты етәкселек итә. Унда системаһыҙ рәүештә лекциялар була. Был лекцияларҙа балаларҙы тәрбиәләү һәм уҡытыу мәсьәләләренә айырата ныҡ иғтибар ителә. Лекторийҙә башҡарылған эштәр һөҙөмтәһендә ата-әсәләр балаларҙа әҙәплелек, ныҡышмалылыҡ һәм эш һөйөүсәнлек сифаттарын тәрбиәләүҙә мәктәпкә бик ҙур ярҙам күрһәтә башланылар. Улар үҙҙәренең балаларын өсөн режим билдәләнеләр һәм уның үтәлеүен тикшереп торалар. Был мәктәптә экзамендарға әҙерлек ваҡытында эште дөрөҫ ойоштороуға олғәшелде. Ныйлыштарҙа класс етәкселәре ата-әсәләргә экзамендарға әҙерлек осорында уҡыусы балалар өсөн режимдең әһәмиәтен, үткән материалдарҙы ҡабатлауҙағы уҡыусылар алдында шундай талаптар ҡуйылырға тейешлеген һәм ҡабатлауҙы нисек ойоштороргә кәрәклеген аңлаттылар. Ҡайһы бер фәндәр буйынса олғәшмәгән балаларҙың ата-әсәләре менән айырым эш алып барыуы һәм арта ҡалыусылыҡҡа ҡаршы нисек көрәшергә кәрәклеге тураһында аңлатылады. Мәктәп менән ата-әсәләр коллективе араһында алып барылған был бәйләнеш шундай һөҙөмтәләр бирҙе.

Бөрөлө ата-әсәләр өсөн ойошторолған кала лекторийе лә үҙенең эшен планлы рәүештә алып бара. Унда балаларҙы коммунистик рухта тәрбиәләү мәсьәләләре буйынса күп кенә лекциялар уҡыла һәм докладтар ойошторола. Мәҫәлән, күптән түгел генә «Семьяла тәрбиә тураһында Макаренко» тигән темаға лекция үҙғарылды. Ул ата-әсәләргә ҙур йоғонто яһаны һәм улар Макаренко хәҙмәттәренән башҡорт теленә тәржемә ителеүен һораныла.

Күп кенә районҙарҙа бер нисә йылдар буйына ата-әсәләрҙең район конференциялары үҙғарылып килә. Райондағы бөтә мәктәптәрҙең вәкилләре ҡатнашҡан был конференцияларҙа семьяла балаларҙы коммунистик рухта тәрбиәләү мәсьәләһе тикшерелде. Ата-әсәләр тәрбиә эшендәге тәжрибәләре менән уртаҡлашалар һәм фекер алышалар. Бындай конференциялар яҡшы һөҙөмтәләр бирә. Мәҫәлән, Тәтешле районының ата-әсәләр конференцияһында дәфтәр мәҙәбүри уҡыу мәсьәләһе тикшерелде. Был тәңгәлдә серьез етешһеҙлектәр асылды һәм уларҙы бөтәрәү буйынса конкрет саралар күрелде. Һөҙөмтәлә 30-дан артыҡ уҡыусы мәктәпкә кире ҡайтарылды.

Уҡытыу-тәрбиә эшендә «Семья и школа» журналы ҙур роль уйнай. Стәрлетамаҡ хәҙмәткәрҙәре араһында был журнал ҙур популярлыҡ менән файҙалана. Уны ата-әсәләр яратып уҡыйҙар. Ундағы ҡайһы бер мәҡәләләр айырым бүләләгән ҡәндәрҙә радио аша тапшырыла. Шишмә районының мәктәптәрендә лә ата-әсәләр йыйылышында журналға йыш ҡына мәрәжәғәт итәләр.

Семьяла ата-әсәләр һәм уҡыусылар менән үҙғарылған айырым беседалар ҙа семья менән мәктәп араһындағы байланышты нығытыуҙа һәм уҡыусы балаларҙы коммунистик рухта тәрбиәләүҙә, уҡыу сифатын яҡшыртыуҙа уңышлы һөҙөмтәләр бирҙеләр.

Е. Заруди.

Академия театры сәхнәһендә—„Яҙғы йыр“

Киҫә Башкорт государство Академия драма театры сәхнәһендә Назар Нәжмиҙең «Яҙғы йыр» исемле музыкаль пьесаһы ҡуйылды.

Спектакль РСФСР-ҙың атҡаҙанған артисе, режиссер А. Мәҙәраков тарафынан әҙерләнде, художнигы — Ғ. Имашева.

Ролдәрҙе башҡарыуҙа театрҙың таланлы артистары ҡатнаштылар.

Пьеса хәҙерге заман темаһына, совет студенттәренең тормошона арналған.

Республика театры сәхнәһендә студенттәр тормошо тураһындағы тәүге әҫәрҙе тамашасылар йылы ҡаршыланылар.

Пьесаның музыкаһы композитор Заһир Исмәғилов тарафынан яҙылған.

Район һәм ауыл библиотекаларына иғтибар көсәйтелһен

Республикабыҙҙа район һәм ауыл библиотекаларын йыһазландырыу, уларҙы яҡшы һәм уңайлы биналар менән тәьмин итеү буйынса ҙур эшләр башҡарыла. Күп кенә ауылдарҙа колхозсыларҙың инициативаһы менән библиотекалар өсөн яңы бинаҙар төҙөү эше башланды. Урындағы партия һәм совет органдарының ярҙамы арҡаһында был хәрәкәт кин колас алды. Шуның һөҙөмтәһендә үҙған йылда республика күләмендә 25 ауыл библиотекаһы төҙөлдө һәм 17 таҙа, район библиотекалары эргәһендә балалар библиотекалары асылды.

Хәҙер Башкортостанда бөтөһө 325 библиотека эшләй. Шуларҙың 63-сө район, 218-е ауыл библиотекалары. 1951 йылда тағы ла 34 ауыл библиотекаһы төҙөү һәм клубтар эргәһендә 135 библиотека ойоштороу планлаштырыла. Шулай итеп, 1951 йылдың аҙағында 416 ауыл библиотекаһы эшләйәсәк.

Яңы библиотекалар ойоштороу, уларҙы бинаҙар һәм кәрәкле обурудованиелар менән тәьмин итеү мәсьәләһенә күп кенә район һәм ауыл Советы исполкомдары нығыраҡ иғтибар итәләр. Ләкин был эш бөтә районҙарҙа ла таләптәгенсә тигән һүҙ түгел әле. Мәҫәлән, Бүләк районы Михайловка ауыл Советында яңы библиотеканы ауыл Совет исполкомы бинаһының коридорына урынлаштырғандар һәм ул бөтөнләй йыһазландырылмаған. Куйбышевко районының Бакай ауыл библиотекаһы ла ошонлай уҡ хәлдә.

Яңы библиотекалар төҙөү һәм уларҙы ремонтлау өсөн государство тарафынан күп кенә средстволар өбәрелә. Тик уҙған йылда ғына ошо маҡсат өсөн 365 мең һум аҡса бүленгәйне. Кайһы бер районҙарҙа был средстволар дөрөҫ һәм тейешле күләмдә файҙаланылмайҙар. Мәҫәлән, Благовар район Советы исполкомына район библиотекаһы һалыу өсөн 30 мең һум аҡса бирелгәйне. Ләкин был аҡсаға иҫке, эшкә яраҡһыҙ бина һатып алынған. Уға капиталь ремонт эшләнәләр ҙә, библиотека өсөн яраҡлы бина килеп сыҡмаған. Шулай уҡ Помаҙүка, Мәләүез районҙарында ла средстволар тейешенсә файҙаланылмағандар. Покровка һәм Ҡалтасы районҙарында бынан өс йыл элек библиотека өсөн һалына башланған биналарҙы һаман да эшләп бөтөрә алмайҙар.

Һуңғы йылларҙа библиотекаларҙың китап фондын байытыу буйынса яҡшы эшкә уңыштарға өлгәшелде. Хәҙер 325 библиотекала 1 миллион 800 мең дана китап бар. Шул иҫәптән, 63 район библиотекаһында 600 мең дана китап иҫәпләнә. Был, һәр бер библиотекаға 9,5 мең дана китап тура килә тигән һүҙ. Шулай уҡ ауыл библиотекаларында ла китаптар һаны уртаса икеһәр меңгә етә.

Ауыл һәм район библиотекалары үҙҙәренә китап фондтарын марксизм-ленинизм классиктарынан, Сталин премияһы лауреаттарының китаптарын, тәбиғәтте үҙгәртеп төҙөүсылар — Мичурин, Докучаев, Вильямс, Лысенко хеҙмәттәрен иҫәбенә байыталар.

Ләкин был тәңгәлдә ла күп кенә һеҙлектәр бар. Мәҫәлән, Ғәлиә тешле, Байҡыбаш районҙарында фондтың арттырыу өсөн 1950 йылда ҡарелған средстволың 65 — 70 процентына ғына файҙаланылған. Стәрлебаш, Илеш районҙарында был эш бик һуҙа тора.

Библиотекаларҙың политик-фәнни һәм художестволы әҙәбиәт менән тәьмин итеүҙә библиоколлектор тип йөрөтөлгән үҙгәртеп ҡороусылар — Мичурин, Докучаев, Вильямс, Лысенко хеҙмәттәрен иҫәбенә байыталар.

Ләкин был эш тә күп кенә һеҙлектәр бар. Мәҫәлән, Ғәлиә тешле, Байҡыбаш районҙарында фондтың арттырыу өсөн 1950 йылда ҡарелған средстволың 65 — 70 процентына ғына файҙаланылған. Стәрлебаш, Илеш районҙарында был эш бик һуҙа тора.

Библиотекаларҙың политик-фәнни һәм художестволы әҙәбиәт менән тәьмин итеүҙә библиоколлектор тип йөрөтөлгән үҙгәртеп ҡороусылар — Мичурин, Докучаев, Вильямс, Лысенко хеҙмәттәрен иҫәбенә байыталар. Күп кенә ауылдарҙа колхозсыларҙың инициативаһы менән библиотекалар өсөн яңы бинаҙар төҙөү эше башланды. Урындағы партия һәм совет органдарының ярҙамы арҡаһында был хәрәкәт кин колас алды. Шуның һөҙөмтәһендә үҙған йылда республика күләмендә 25 ауыл библиотекаһы төҙөлдө һәм 17 таҙа, район библиотекалары эргәһендә балалар библиотекалары асылды.

Хәҙер Башкортостанда бөтөһө 325 библиотека эшләй. Шуларҙың 63-сө район, 218-е ауыл библиотекалары. 1951 йылда тағы ла 34 ауыл библиотекаһы төҙөү һәм клубтар эргәһендә 135 библиотека ойоштороу планлаштырыла. Шулай итеп, 1951 йылдың аҙағында 416 ауыл библиотекаһы эшләйәсәк.

Яңы библиотекалар ойоштороу, уларҙы биналар һәм кәрәкле обурудованиелар менән тәьмин итеү мәсьәләһенә күп кенә район һәм ауыл Советы исполкомдары нығыраҡ иғтибар итәләр. Ләкин был эш бөтә районҙарҙа ла таләптәгенсә тигән һүҙ түгел әле. Мәҫәлән, Бүләк районы Михайловка ауыл Советында яңы библиотеканы ауыл Совет исполкомы бинаһының коридорына урынлаштырғандар һәм ул бөтөнләй йыһазландырылмаған. Куйбышевко районының Бакай ауыл библиотекаһы ла ошонлай уҡ хәлдә.

Яңы библиотекалар төҙөү һәм уларҙы ремонтлау өсөн государство тарафынан күп кенә средстволар өбәрелә. Тик уҙған йылда ғына ошо маҡсат өсөн 365 мең һум аҡса бүленгәйне. Кайһы бер районҙарҙа был средстволар дөрөҫ һәм тейешле күләмдә файҙаланылмайҙар. Мәҫәлән, Благовар район Советы исполкомына район библиотекаһы һалыу өсөн 30 мең һум аҡса бирелгәйне. Ләкин был аҡсаға иҫке, эшкә яраҡһыҙ бина һатып алынған. Уға капиталь ремонт эшләнәләр ҙә, библиотека өсөн яраҡлы бина килеп сыҡмаған. Шулай уҡ Помаҙүка, Мәләүез районҙарында ла средстволар тейешенсә файҙаланылмағандар. Покровка һәм Ҡалтасы районҙарында бынан өс йыл элек библиотека өсөн һалына башланған биналарҙы һаман да эшләп бөтөрә алмайҙар.

Һуңғы йылларҙа библиотекаларҙың китап фондын байытыу буйынса яҡшы эшкә уңыштарға өлгәшелде. Хәҙер 325 библиотекала 1 миллион 800 мең дана китап бар. Шул иҫәптән, 63 район библиотекаһында 600 мең дана китап иҫәпләнә. Был, һәр бер библиотекаға 9,5 мең дана китап тура килә тигән һүҙ. Шулай уҡ ауыл библиотекаларында ла китаптар һаны уртаса икеһәр меңгә етә.

Ауыл һәм район библиотекалары үҙҙәренә китап фондтарын марксизм-ленинизм классиктарынан, Сталин премияһы лауреаттарының китаптарын, тәбиғәтте үҙгәртеп төҙөүсылар — Мичурин, Докучаев, Вильямс, Лысенко хеҙмәттәрен иҫәбенә байыталар.

Ләкин был эш тә күп кенә һеҙлектәр бар. Мәҫәлән, Ғәлиә тешле, Байҡыбаш районҙарында фондтың арттырыу өсөн 1950 йылда ҡарелған средстволың 65 — 70 процентына ғына файҙаланылған. Стәрлебаш, Илеш районҙарында был эш бик һуҙа тора.

Библиотекаларҙың политик-фәнни һәм художестволы әҙәбиәт менән тәьмин итеүҙә библиоколлектор тип йөрөтөлгән үҙгәртеп ҡороусылар — Мичурин, Докучаев, Вильямс, Лысенко хеҙмәттәрен иҫәбенә байыталар. Күп кенә ауылдарҙа колхозсыларҙың инициативаһы менән библиотекалар өсөн яңы бинаҙар төҙөү эше башланды. Урындағы партия һәм совет органдарының ярҙамы арҡаһында был хәрәкәт кин колас алды. Шуның һөҙөмтәһендә үҙған йылда республика күләмендә 25 ауыл библиотекаһы төҙөлдө һәм 17 таҙа, район библиотекалары эргәһендә балалар библиотекалары асылды.

Хәҙер Башкортостанда бөтөһө 325 библиотека эшләй. Шуларҙың 63-сө район, 218-е ауыл библиотекалары. 1951 йылда тағы ла 34 ауыл библиотекаһы төҙөү һәм клубтар эргәһендә 135 библиотека ойоштороу планлаштырыла. Шулай итеп, 1951 йылдың аҙағында 416 ауыл библиотекаһы эшләйәсәк.

Яңы библиотекалар ойоштороу, уларҙы биналар һәм кәрәкле обурудованиелар менән тәьмин итеү мәсьәләһенә күп кенә район һәм ауыл Советы исполкомдары нығыраҡ иғтибар итәләр. Ләкин был эш бөтә районҙарҙа ла таләптәгенсә тигән һүҙ түгел әле. Мәҫәлән, Бүләк районы Михайловка ауыл Советында яңы библиотеканы ауыл Совет исполкомы бинаһының коридорына урынлаштырғандар һәм ул бөтөнләй йыһазландырылмаған. Куйбышевко районының Бакай ауыл библиотекаһы ла ошонлай уҡ хәлдә.

Яңы библиотекалар төҙөү һәм уларҙы ремонтлау өсөн государство тарафынан күп кенә средстволар өбәрелә. Тик уҙған йылда ғына ошо маҡсат өсөн 365 мең һум аҡса бүленгәйне. Кайһы бер районҙарҙа был средстволар дөрөҫ һәм тейешле күләмдә файҙаланылмайҙар. Мәҫәлән, Благовар район Советы исполкомына район библиотекаһы һалыу өсөн 30 мең һум аҡса бирелгәйне. Ләкин был аҡсаға иҫке, эшкә яраҡһыҙ бина һатып алынған. Уға капиталь ремонт эшләнәләр ҙә, библиотека өсөн яраҡлы бина килеп сыҡмаған. Шулай уҡ Помаҙүка, Мәләүез районҙарында ла средстволар тейешенсә файҙаланылмағандар. Покровка һәм Ҡалтасы районҙарында бынан өс йыл элек библиотека өсөн һалына башланған биналарҙы һаман да эшләп бөтөрә алмайҙар.

Һуңғы йылларҙа библиотекаларҙың китап фондын байытыу буйынса яҡшы эшкә уңыштарға өлгәшелде. Хәҙер 325 библиотекала 1 миллион 800 мең дана китап бар. Шул иҫәптән, 63 район библиотекаһында 600 мең дана китап иҫәпләнә. Был, һәр бер библиотекаға 9,5 мең дана китап тура килә тигән һүҙ. Шулай уҡ ауыл библиотекаларында ла китаптар һаны уртаса икеһәр меңгә етә.

Ауыл һәм район библиотекалары үҙҙәренә китап фондтарын марксизм-ленинизм классиктарынан, Сталин премияһы лауреаттарының китаптарын, тәбиғәтте үҙгәртеп төҙөүсылар — Мичурин, Докучаев, Вильямс, Лысенко хеҙмәттәрен иҫәбенә байыталар.

Ләкин был эш тә күп кенә һеҙлектәр бар. Мәҫәлән, Ғәлиә тешле, Байҡыбаш районҙарында фондтың арттырыу өсөн 1950 йылда ҡарелған средстволың 65 — 70 процентына ғына файҙаланылған. Стәрлебаш, Илеш районҙарында был эш бик һуҙа тора.

Библиотекаларҙың политик-фәнни һәм художестволы әҙәбиәт менән тәьмин итеүҙә библиоколлектор тип йөрөтөлгән үҙгәртеп ҡороусылар — Мичурин, Докучаев, Вильямс, Лысенко хеҙмәттәрен иҫәбенә байыталар.

Күк һарыҙ үҫтереү

Мин 13 йыл инде күк һарыҙ үҫтереүҙә эшләп киләм. Тәүге ике йылда звено етәкселек булып эшләнем, унан һуң колхозда ике звеноның торған бригада төҙөлде. Мин бригадир булып эшләй башланым.

Күп йылдар буйына күк һарыҙ үҫтереүҙә эшләү һөҙөмтәһендә мин бай тәжрибәләр тупланым. Беҙҙең бригада йыл һайын күк һарыҙҙан юғары урожай үҫтереп ала.

Мәҫәлән, үткән йыл 8 гектар майҙанды күк һарыҙ сәсеүлегенән 62 центнер тамыр, һәр бер гектарҙан 34,5 килограмм орлоҡ алдыҡ һәм государство планын арттырып үтәнек.

Бындай ҙур уңыштарға беҙҙең бригаданың коллективе ерҙе яҡшы итеп эшкәртеү һәм урындағы, шулай уҡ минераль ашламаларҙы дөрөҫ файҙаланыу арҡаһында өлгөште. Беҙ күк һарыҙ сәселәторған ерҙе алдан уҡ яҡшы итеп әҙерләйбеҙ. Башта һәр бер гектар иҫәбенә 30 — 40 тонна тирәҫ сығарып өйөп ҡуябыҙ, ул ерҙе һирәнгә тиклем яҡшы ята. Һөрөү алдынан уны тигеҙләп тараталбыҙ.

Минераль ашламаларҙан сульфат аммонийын, суперфосфат һәм калий тоҙон бергә ҡушып, һәр гектарға 12 килограмм иҫәбенән ергә һибеп сығабыҙ. Шунан һуң, ер һөрөлә, яҡшы итеп тырматыла. Дымды һаҡлап алып ҡалыу өсөн ер катоҡ менән баҫтырыла. Сәсеү алдынан көнө, маркер менән рәт араларын ярым сығабыҙ һәм гектарына 2,4 килограмм нормаһында орлоҡ сәсәбеҙ. Сәсеүдән һуң, һәр гектарға 6 центнер иҫәпән, тағы ла сереған тирәҫ һибәбеҙ.

Күк һарыҙҙы агротехника таләптәренә яҡшы итеп сәсеү генә етмәй, уны йыйнап алғанға тиклемге осорҙа ла яҡшы итеп тәрбиәләргә кәрәк. Мәҫәлән, үткән йыл күк һарыҙ сәселгән ерҙы тырмалар һәм яҙ көнө үҫеүҙәрен тигеҙләп, 8 апрелдә гектарға 80 килограмм иҫәпән сульфат аммонийы һәм 1,5 центнер иҫәбенән калий тоҙо һибтек. 10 көнлөк орлоҡто бөрөнсе тапҡыр йыйнап алғанға тиклем, ике тапҡыр утаныҡ һәм ике тапҡыр рәт араларын йомшартҡайныҡ. Орлоҡто икенсе тапҡыр йыйнағанда тиклем был эштәр тағы ла ҡабатланып гектарға бер центнер иҫәбенән суперфосфат ашламаһы индерҙек.

Беҙ 1951 йылдың урожайы өсөн 8 гектар күк һарыҙ сәсеү ҡалдырҙыҡ. Был йылы ла мул урожай үҫтереп алырға һүҙ бирҙек. Беҙгә алған йөкләмәләребеҙҙе намыҫ менән үтәргә бөтә мөмкинлектәр бар.

С. Йәминев,
Стәрлебаш районы Ленин исемендәге колхозының күк һарыҙ үҫтереү бригадаһы бригадиры.

КУЛЬТУРА-АҒАРТЫУ УЧРЕЖДЕНИЕЛӘРЕНЕҢ ЭШЕН ТЕЙЕШЛЕ ЮҒАРЫЛЫҠҠА ҠУЙЫУ ӨСӨН

(Хеҙмәтсәндәрҙең редакцияға өбәргән хаттарына күҙәтеү)

Культура-ағартыу учреждениелары хеҙмәтсәндәрҙе коммунистик рухта, совет патриотизмы рухында тәрбиәләүҙә ҙур роль уйнай. Сөнки улар хеҙмәтсәндәрҙе партия һәм хөкүмәт тарафынан үткәрелгән мөһим саралар тормошҡа ашырылыуға мобилизациялай, шулай уҡ ялебеҙҙә булған төрлө лекцилытар, халыҡ-ара хәл, фән, техника ҡаҙаныштары һәм алдынғы эш тәжрибәләре менән таныштыра бағалар. Бынан күренгәнсә, ауыл клубтары, уҡыу өйҙәре, библиотекалар халыҡты политик тәрбиәләүҙә тейәт ҙур көс булып тора.

Ләкин республикабыҙҙың айһы бер районҙарында культура-ағартыу учреждениеләренең эшен тейешенса баһалаусы етәкермәйҙәр әҙәс. Был тураҙа «Ҡызыл Башҡортостан» газетаһы редакцияһына күп кенә хаттар килә. Хәбәрсебеҙ В. Даутов бөгө сәғрән хатында Мәкәр районы Байтуҡа ауылында культура-ағартыу эштәренең тормошо тураһында былай тип яҙа:

— Байтуҡа ауылының клубы йәштәрҙең культура үҫәге хеҙмәтен үтәй алмай. Ул күп ваҡыт йоҡлы була. Клуб йыһазландырылмаған, уның стенаһында бер генә лозунгы ла, плакат та юҡ. Бында ремонт өсөн аҡса бүленгән булһа ла, ул эш әсәндәр, файҙаланылманы. Клуб мөдирә интәм Ҡорбангәлиев үҙ эшен яҡшыртыу тураһында бер төрлө ла хәстәрлек күрмәй. Ә ауыл Советы исполкомы был хәлгә киленеп ҡарай.

Ләкин бына шул уҡ Мәкәр районында йәшәүсе интәм З. Фәтиховтың хатын алайыҡ:

— Кәҙән ауыл Советындағы клуб һәм библиотека ойотҡанда бер генә асыла. Шуның арҡаһында ауыл йәштәре бөтә ваҡыттарында культуралы ял итергә урын таба алмай аптырап йөрөйҙәр. Клуб янындағы библиотекала күп кенә китаптар бар. Ләкин ул һәр ваҡыт йоҡлы тороу арҡаһында колхозсылар бынамын өҙлөкһөҙ йөрөп алып ҡайтып уҡый алмайҙар. Клуб мөдирә интәм Б. Нурғәлиев үҙ эшенә бер төрлө лә яуаплылыҡ һиҙмәй. Ауыл Совете исполкомы һәм партия ойошмаһы уларҙан конкрет эш талап итмәйҙәр, кәңәлек эштәренә практик ярҙам күрһәтмәйҙәр.

Шул уҡ ваҡытта урындарҙағы ҡайһы бер уҡыу өйҙәренән эштәре ләләкәй түгел. Уларҙа булған күп төрлө әҙәбиәт һәм газета-журналдар киң массаны хеҙмәтләндереүгә юнәлдерелмаған. Быны дөрөҫләү өсөн интәм Ф. Исламовтың редакцияға яҙған хатын күрһәтеү үтеү ҙә етә. Ул үҙенең хатында бына нәмә яҙа:

— Яңауыл районы Сытырман ауыл Советы эргәһендәге уҡыу өйөнөң китап фонды бай ғына. Шулай уҡ бында күп кенә һанда газета-журналдар алдырыла. Ләкин эш насар ойоштороуҙо һөҙөмтәһендә колхозсылар был китаптарҙы һәммә уҡып бара алмайҙар. Мөһим темаларға лекциялар һәм докладтар үткәрелмәй.

Культура-ағартыу учреждениеләренең насар эшләүҙәре тураһында Шишмә, Нуриман, Тырмыҫҡалы һәм башҡа ҡайһы бер районҙарҙан ҙа сигналдар бар. Был сигналдарҙың авторҙары ауыл клубтары, уҡыу өйҙәре һәм библиотекаларҙың ҡаҙаныштарынан файҙаланырлыҡ эшләмәүҙәре тураһында яҙалар, уларҙың эштәрен хеҙмәтсәндәрҙең һораузарына яуап бир

Бөтә илдәрҙең пролетарҙәре, берләшегеҙ!

КЫҘЫЛ БАШКОРТОСТАН

ВКП(б)-ның Башкортостан Өлкә һәм Өфө ҡала комитеттәре, Башкорт АССР-ы Верховный Советы һәм хеҙмәтсеҙҙәр депутаттарының Өфө ҡала Советы органы.

32-СЕ ЙЫЛ СЫҒА.

1951 йыл
№ 77 (8794)
20
АПРЕЛЬ
йома

Хаҡы 20 тин

БӨГӨНГӨ НОМЕРҘӘ:

АЗЕРБАЙЖАН ССР-ЫНЫҢ НЕФТЬ ПРОМЫШЛЕННОСЕ ЭШСЕЛӘРЕ, ИНЖЕНЕРҘӘРЕ, ТЕХНИКТӘРЕ ҺӘМ ХЕҘМӘТКӘРҘӘРЕНӘН СОВЕТ ХАЛҠЫНЫҢ БӨЙӨК ЮЛБАШСЫҺЫ ҺӘМ УЧИТЕЛЕ ИПТӘШ И. В. СТАЛИНҒӘ (1-се бит).

РСФСР ВЕРХОВНЫЙ СОВЕТЕНЕҢ 1951 ЙЫЛ 17 АПРЕЛЬҘӘГЕ УЛТЫРЫШТАРЫ ТУРАҺЫНДА ИНФОРМАЦИОН БЕЛДЕРЕҮ (2-се бит).

РСФСР ФИНАНС МИНИСТРЫ ДЕПУТАТ И. П. ФАДЕЕВТЕН ПОМҒАҠЛАУ ҺҮҘЕ (2-се бит).

1951 ЙЫЛҒА РОССИЯ СОВЕТ ФЕДЕРАТИВ СОЦИАЛИСТИК РЕСПУБЛИКАҺЫНЫҢ ГОСУДАРСТВО БЮДЖЕТЕ ТУРАҺЫНДА ЗАКОН (2—3-се бит).

РСФСР ВЕРХОВНЫЙ СОВЕТЕНЕҢ ҮЛТЫРЫШЫ. Депутат Ф. З. Загафуранов телмерә (3-се бит).

РСФСР ВЕРХОВНЫЙ СОВЕТЕ ПРЕЗИДИУМЫҢ ҠАЙЛАУ ТУРАҺЫНДА (3-се бит).

РСФСР ХӨКҮМӘТЕН — РСФСР МИНИСТРҘӘР СОВЕТЕН ТӨҘӨҮ ТУРАҺЫНДА (3-се бит).

1946—1950 ЙЫЛДАРҒА ДҮРТЕНСЕ (ҺҮҢЫШТАН ҺҮҢҒЫ БЕРЕНСЕ) БИШ ЙЫЛЛЫҠ ПЛАНДЫҢ ҮТӘЛЕШ ПОМҒАҠТАРЫ ТУРАҺЫНДА СССР ГОСУДАРСТВО ПЛАН КОМИТЕТЕНЕҢ ҺӘМ СССР ҮҘӘК СТАТИСТИКА УПРАВЛЕНИЕҺЫНЫҢ БЕЛДЕРЕҮЕНӘ СИТ ИЛДӘРҘӘГЕ ОТКЛИКТАР (4-се бит).

КОРЕЛЛАҒЫ ВАҠИҒАЛАР (4-се бит).

Ҡаланың ауылға ярҙамын көсәйтергә

Коммунистар партияһы, Совет хөкүмәте һәм лично Ипташ Сталин социалистик ауыл хуҙалығын үҫтереү, ауыл эшсәнлеген культура һәм мул тормошло тормошҡа ашырыу тураһында ҡайғы хәстәрлекте күрәләр. ВКП(б) үҙәк Комитетының февраль Пленумы ҡарарҙары был хәстәрлекте асыҡ сағылдырып тора. Пленум һуғыштан һуңғы осорҙа ауыл хуҙалығын тергеҙеү һәм үҫтереү — СССР-ҙа бөтә халыҡ хуҙалығын уңышлы үҫтереүҙең һәм халыҡтың материаль тормош кимәлен тағы ла яҡшыртыуҙың төп бурысы тип күрһәтте һәм, быға биреҫе ҡуйғанда эш итеп ҡарап, серьеҙ әһәмиәт бирҙе. Пленум: «Бөтә государствоның иҫкиҙеҫ әһәмиәтле булған был бурысты хәл итеү партия һәм совет органдарының, колхозсыларҙың, совхоз һәм МТС эшселәренең, ауыл хуҙалығы специалистарының, ауыл хуҙалығы өсөн заказдар үтәүсе промышленность эшселәренең һәм инженер-техник работниктарының иғтибар үҙәгендә торорға тейеш» тип ҡарарыуса билдәләй үтте.

Республикабыҙҙың хеҙмәтсәндәре, февраль Пленумы ҡарарҙарын үтәп, зур уңыштарға ирешәлтеләр. Колхоздар, совхоздар уларҙың үҫтереү буйынса һуғышҡа тиклемге кимәлдә ҙурлы киттеләр, общественный хәҙмәлеклеген продукт биреүҙәнге дәүләт бүтәрелеүҙә дәүләм итә, тормошо уларҙай үҫтереүҙең нигеҙе булған ҡалыу һәкләүеле урман полосаларын үҫтерҙе. Сталинсе планнарҙы уңышлы тормошҡа ашырыла.

Былтыр республикабыҙҙың колхоздары, совхоздары һәм МТС-тары алдында торған бурыстар тағы ла ҙурырҙаҡ. Уларҙай ауыл хуҙалығы һәммә тармаҡтарын ҡарҡыллы үҫтереү һәм, быға биреҫе ҡуйғанда эш итеп ҡарап, серьеҙ әһәмиәт бирҙе. Пленум: «Бөтә государствоның иҫкиҙеҫ әһәмиәтле булған был бурысты хәл итеү партия һәм совет органдарының, колхозсыларҙың, совхоз һәм МТС эшселәренең, ауыл хуҙалығы специалистарының, ауыл хуҙалығы өсөн заказдар үтәүсе промышленность эшселәренең һәм инженер-техник работниктарының иғтибар үҙәгендә торорға тейеш» тип ҡарарыуса билдәләй үтте.

Республикабыҙҙың хеҙмәтсәндәре, февраль Пленумы ҡарарҙарын үтәп, зур уңыштарға ирешәлтеләр. Колхоздар, совхоздар урожай үҫтереү буйынса һуғышҡа тиклемге кимәлдә ҙурлы киттеләр, общественный хәҙмәлеклеген продукт биреүҙәнге дәүләм итә, тормошо урожай үҫтереүҙең нигеҙе булған ҡалыу һәкләүеле урман полосаларын үҫтерҙе. Сталинсе планнарҙы уңышлы тормошҡа ашырыла.

Былтыр республикабыҙҙың колхоздары, совхоздары һәм МТС-тары алдында торған бурыстар тағы ла ҙурырҙаҡ. Урож

РСФСР Верховный Советенең 1951 йыл 17 апрелдәге ултырыштары тураһында

ИНФОРМАЦИОН БЕЛДЕРЕҮ

Иртәнге ултырыш

17 апрелдә кәндәге 12 сәғәттә, Кремлдә, Кремлдең Зур дворецында, РСФСР Верховный Советенең бишенсе ултырышы булды.

РСФСР Верховный Совета Председателе депутат **Л. Н. Соловьев** председательлек итте.

РСФСР Верховный Совете ултырышында РСФСР-ның 1951 йылға Государство бюджеты тураһындағы һәм РСФСР-ның 1950 йылда Государство бюджетенең үтәлеше йомғаҡтары тураһындағы доклад буйынса фекер алышыуҙар дауам итте.

Фекер алышыуҙарҙа депутат **А. М. Буверова** (Лебәжьевск округы, Курган өлкәһе), депутат **П. А. Луванов** (Воронеж-Багановичский округы, Воронеж өлкәһе), депутат **Б. Н. Черноусов** (Смоленск ҡала округы, Смоленск өлкәһе) сығыш яһанылар.

Фекер алышыуҙар һөҙөмтәһендә РСФСР Верховный Совете РСФСР финанс министры депутат **И. И. Фадеевтең** йомғаҡлау һүҙе тыңланы.

Депутат **С. П. Афонасьев** тәҡдиме буйынса РСФСР Верховный Совете бюджетте раҫлауҙың түбәндәге тәртибен ҡабул итте: Государство бюджетен доходтар һәм расходтар буйынса айырым тауыштар ҡуйырға, республика бюджетен — доходтарҙың һәм расходтарҙың дейем йомғаҡтары буйынса тауышҡа ҡуйырға. Государство бюджеты тураһындағы законды статьялар буйынса ҡабул итергә.

РСФСР Верховный Совете РСФСР-ның 1951 йылға Государство бюджетен һәм РСФСР-ның 1950 йылда Государство бюджетенең үтәлеше тураһындағы отчетты бер тауыштан раҫланы. «Россия Совет Федератив Социалистик Республикаһының 1951 йылға Государство бюджеты Законы» тәүҙә статьялар буйынса, а һуңынан тотош бөрәм рәүештә ҡабул ителде.

РСФСР Верховный Совете бынан һуң РСФСР хөкүмәтен ойоштороу тураһындағы ҡарауҙы ҡарауға ҡуйҙе.

Депутат **М. А. Яснов** тәҡдиме буйынса РСФСР Верховный Советы, РСФСР Министрҙар Советына ышаныс белдерелгән ҡарарҙы бер тауыштан ҡабул итте һәм Министрҙар Совето председателе итеп **Б. Н. Черноусовна** Хөкүмәттең — Россия Совет Федератив Социалистик Республикаһы Министрҙар Советенең составы тураһында Верховный Советҡа тәҡдим тапшырырға ҡушты.

Ошонон менән РСФСР Верховный Советенең бишенсе ултырышы ябылды.

Киске ултырыш

17 апрелдә, киске 7 сәғәттә, Кремлдә, Кремлдең Зур дворецында РСФСР Верховный Советенең алтынсы ултырышы булды.

РСФСР Верховный Совете Председателе депутат **Л. Н. Соловьев** председательлек итте.

РСФСР Верховный Совете көн тәртибендәге дүртенсе мәсьәләне тикшереүгә — РСФСР Верховный Совете Президиумының Указдарын раҫлауға ҡуйҙе. Был мәсьәлә буйынса депутат **Н. И. Светланов** доклад менән сығыш яһаны.

РСФСР Верховный Советы, «РСФСР хеҙмәтсәндәре депутаттарының ауыл һәм поселка Советтарын һайлауҙар буйынса һайлау нормалары тураһында» Верховный Совет Президиумының 1950 йылдың 2 октябрендәге Указын бер тауыштан ҡабул итте һәм РСФСР Конституцияһының 145 статьяһына тейешле үҙгәртеүҙәр индерҙе. РСФСР Верховный Совете шулай уҡ «РСФСР-ның Урман һәм ҡағыҙ промышленносе министерствоһын ҡайтанан ойоштороу тураһында «РСФСР Верховный Совете Президиумының 1951 йылдың 14 мартҡағы Указын ҡабул итте һәм РСФСР Конституцияһының 54,69 һәм 92 статьяларына тейешле үҙгәрештәр индерҙе. Бынан һуң РСФСР Верховный Совете, РСФСР Верховный Судының айырым членларенең инкенсе эшкә китеүе һәм бушатылыуы айҡанлы РСФСР Верховный Судына яңы членҙар һайланы.

Бынан ары Верховный Совет көн тәртибенең түбәндәге мәсьәләһенә — РСФСР Верховный Совете Президиумын һайлауға күсте.

Депутат **И. Т. Гришин** тәҡдиме буйынса РСФСР Верховный Совете Россия Совет Федератив Социалистик республика Верховный Совете Президиумын бер тауыштан түбәндәге составта һайланы: РСФСР Верховный Совете Президиумы Председателе, Автономиялы республикалар һәны буйынса Председателдәң 12 урынбаҫары, Президиум секретаре һәм РСФСР Верховный Совете Президиумының 13 члене.

Депутат **Б. Н. Черноусов**, РСФСР Верховный Советенең тапшырыуына ярашлы рәүештә, РСФСР Хөкүмәте — РСФСР Министрҙар Совете составы тураһындағы тәҡдимде Верховный Совет ҡарамағына индерҙе.

РСФСР Верховный Совете Россия Совет Федератив Социалистик Республикаһы Министрҙар Совете составын бер тауыштан раҫланы.

Верховный Совет сессияһының көн тәртибендә торған мәсьәләләр ҡаралып бөттө. Верховный Совет Председателе депутат **Л. Н. Соловьев** РСФСР Верховный Советенең бергенсе сессияһын ябып тип әйтте.

РСФСР финанс министре депутат И. И. Фадеевтең йомғаклау һүҙе

Депутат иптәштәр! РСФСР-ның 1951 йылға Государство бюджете һәм 1950 йылғы бюджетенең үтәлеше тураһындағы отчет сығышлары РСФСР Верховный Совете депутаттары тарафынан хупланды. Депутаттар бөрәм республиканың бюджет хәлк хуҙалығының 1951 йылғы планы тарафынан ҡуйылған бурыстарҙа тулыһынса ауан бирә һәм республика һәм урындағы хуҙалыҡтың артабан үҫтереленеүен һәм Россия Федерацияһы хеҙмәтсәндәренең тормош һәм культура кимәлен күтәреүҙе финанс ресурстары менән тәьмин итә, тип билдәләнелер. РСФСР Верховный Советенең бюджет комиссияһы, государство предприятиелере һәм хуҙалыҡ ойошмалары табыштарынан отчисленилер буйынса 52,8 миллион һумға, промкооперацияҙан подоходный налог буйынса 14,7 миллион һумға һәм урыннағы налоглар һәм доходтар буйынса 15,5 миллион һумға, бөтәһе 83 миллион һум суммаға бюджет доходын арттырыу тураһында тәҡдим индерҙе.

Бюджет комиссияһы шулай уҡ бюджет расходтарын 3,4 миллион һумға ҡыҫҡартырға һәм күрһәтелгән доходтарҙы арттырыу һәм расходтарҙы кәметеүҙән өҫтәмә ресурстарҙы, бөтәһе 86,4 миллион һум суммаһы РСФСР Государство бюджетенең расходтарына ҡарағанда доходтарҙы күтәреүгә юнәлтерге, тәҡдим индерҙе.

РСФСР Министрҙар Совете был тәҡдимдәрҙе хәрәкәт һәм, бюджет комиссияһының тәҡдимдәрен ҡабул итеүҙе үҙ ваҡытында яраҡлы, тип иҫәпләгән Верховный Советҡа еткерергә минең тапшырҙы.

Депутат Афанасьев, РСФСР Урман промышленносе министерствоһы 1950 йылда производство программаһын үтәмәне, продукцияның үҙена тешеү буйынса заданиене һәм накопление планын үтәмәне, тип күрһәтте. РСФСР-ның Ерҙел промышленносе министерствоһының ҡайһы бер предприятиелере лә изделиелер сифатын яҡшыртыу һәм ассортиментен киңәйтеү буйынса бурыстарҙы үтәмәнелер. Урыҫлағы промышленность министерствоһының республика предприятиелерә 1950 йылда продукцияларҙы брактан һәм башҡа продукцияларҙы брактан һәм башҡа производство юғалтыуҙарының зур ҙыяны күреүгә юл ҡуйҙылар. РСФСР-ның Иң һәм һөт промышленносе министерствоһының май һәнәү предприятиелере, хәмәт хаҡы фондтарын артыҡ расходлау һәм производство расходтарын күтәреүгә башҡа юғалтыуҙар һөҙөмтәһендә накопленилер буйынса бәйтәк суммаһы алып еткермәнелер. Шулай уҡ РСФСР-ның Аҙыҡ промышленносе министерствоһы предприятиелере эштәренә лә серьез етешһеҙлектәргә юл ҡуйылды.

Депутаттар Лаланов, Бобровников, Филимонов, Ковалевский, Горликова, Матвеева, Гусев, Борисенко, Данилова, Азизов, Бранго, Салынов, Буеверов РСФСР-ның айырым министерстволарының һәм ведомстволарының аҙресенә тәнҡит замечаниелерен әйттеләр. Бынан РСФСР Верховный Совете уҙтырышында эштәре тәнҡитләнгән министерстволарҙың етәкселәре тейешле һығымталар яһарға һәм күрһәтелгән етешһеҙлектәрҙе бетереүгә практик саралар күрергә тейештәр, РСФСР Министрҙар Совете был министерстволарҙың эштәрен яҡшыртыу буйынса депутаттар тарафынан индерелгән тәҡдимдәрҙе тикшереп һәм тейешле ҡарар ҡабул итер.

Депутаттар Афанасьев, Зәғәфуранов һәй Ковригина РСФСР Финанс министерствоһы һәм урыннағы финанс органдары эштәренә ҡаҡшатҡыс етешһеҙлектәрҙе күрһәттеләр. РСФСР Финанс министерствоһы депутаттар тарафынан күрһәтелгән замечаниелерҙе дөрес тип иҫәпләй һәм үҙенең эштәрен һәм республикаларҙағы урыннағы финанс органдарының эштәрен яҡшыртыуға саралар күрер. Автономиялы республикаларҙың Министрҙар Советтәре һәм урыннағы Советтәрҙең исполкомдары үҙ тарафтарынан финанс органдарының эштәрен ҡаҡшатҡыс кәмселектәргә һәм уларға кәңәшлек эштә ярҙам күрһәтергә тейештәр.

РСФСР-ның Государство бюджетен тикшереүҙә ҡайһы бер депутаттар бюджеттан ассигнование яһауҙы арттырыу тураһында тәҡдим индерҙеләр.

РСФСР-ның 1951 йылға Государство бюджеты тураһында һәм 1950 йылғы бюджетенең үтәлеше тураһында яһалған докладта күрһәтелгәнәнсә, ағымдағы йылда зур программала капиталь эштәр үткәреү билдәләнгән. Был программаның үтәлешен һис һүҙһеҙ тәьмин итергә кәрәк. Бында капиталь төҙәлешкә бүленгән средстволарҙы файҙаланыуҙа иҡтыҫ экономия һаҡланырға тейеш. Өҫтәмә ассигнованиелер тураһында депутаттар тарафынан ҡуйылған мәсьәләләрҙе РСФСР Министрҙар Совете һәр береһен айырым ҡараясаҡ.

Депутаттарҙан Брант һәм Салынов ҡайһы бер ойоштороу мәсьәләләрен күтәреп сыҡтылар. Депутат Брант төрлө министерстволар ҡарамағында торған кирбес заводтарын РСФСР-ның Төҙәлеш материалдары министерствоһына бирелеү тураһында тәҡдим индерҙе. Депутат Салынов, төҙәлеш материалдары етештерә торған башҡа ведомстволарҙың төҙәлеш материалдары етештерә торған бөтә предприятиелерен РСФСР-ның Төҙәлеш материалдары промышленносе министерствоһына бирергә тәҡдим итте. Депутат Салынов шулай уҡ Горький өлкәһендә үткәреләторған ағас әҙерләүҙәрҙе бер ағас әҙерләүсе ҡарамағына тупларға тәҡдим итте. РСФСР Министрҙар Совете был тәҡдимдәрҙе тикшерер.

Депутат иптәштәр! РСФСР-ның 1951 йылға Государство бюджетен РСФСР Верховный Совете депутаттарының бөрәм хуплауҙары Россия Федерацияһы халҡта. рының тормош интересларына тулыһынса яуан биреүен күрһәтә. Государство бюджетен үтәү өсөн халҡ хуҙалығында булған эске ресурстарҙы һәр яҡлап мобилизовать итергә, материалдарҙы һәм аҡса средстволарын расходлауҙа ҡаты экономия режимы үткәрергә кәрәк.

РСФСР Государство бюджетенең уңышлы үтәлеүе беҙҙең һәйкәл юлбашсыбыҙ иптәш Сталиндең гениаль тәкәләренә совет халҡы тарафынан тормошҡа ашырыла барған коммунистик общество төҙәлешенә яңы еңеүҙәргә әлгәләүгә ярҙам итер.

(Озаҡ ҡул сабыуҙар).

ПАРТИЯ ТОРМОШО

Политик мәктәп өлгөлө эшләй

Партияның «Поварова» колхозы (Ғафури районы) ойошмаһы әрҙәһендә политик мәктәп өлгөлө эшләп килә. Ул икенсе йыл эшләй һәм тыңлаусыларҙың политик һәм дөйөм белемдәренә ҡарап комплектланған. Унда бөтәһе 18 кеше уҡый. Политик мәктәп менән пропагандә эшендә күп йыллыҡ тәжрибәһе булған иптәш Мәүлетҡолов етәкселек итә.

Иптәш Мәүлетҡолов һәр бер занятиене ныҡлы әҙерлек менән, яңы материалдар менән тулыландырып, художестволы әҙәбиәт менән байҙап үҙҙәре. Шуның һөҙөмтәһендә занятиелер һәр ваҡытта юғары идея кимәлендә, тыңлаусыларҙың активлыҡ ҡатнашлығында үтә.

Миҫал өсөн әле күптән түгел генә үҙтарылған занятиене алырға мөмкин. Был 12-се теманың һуңғы 5-се занятиеһенә — «Коммунизмдың бейек төҙәлештәренә» арналды.

Иптәш Мәүлетҡолов занятиегә еткерлән әҙерлеүҙе һәм коммунизмдың бейек төҙәлештәре тураһында газеталарҙағы бик күп материалдарҙы уҡып сыҡты. Ул әрестә үтелгән материалды ҡабатлауҙан башланы. Ҡабатлау беседа формаһында алып барылып, тыңлаусыларҙың әҙерлек менән килеүҙәрен күрһәтте.

Иптәш Мәүлетҡолов тыңлаусыларҙы Совет хөкүмәтенең коммунизмдың бейек төҙәлештәрен ҡорау тураһындағы ҡарарҙары менән таныштырҙы, һуғыштан һуңғы бик йыллыҡтың уңыштары тамамланыуы был күрелмәгән төҙәлештәрҙе башлап ебәреүгә мөмкинлек биргәнлеген күрһәтеп үтте һәм һүҙенең аҙағында коммунизмдың бейек төҙәлештәре коммунизмдың материаль базаһы булып торыуын әйтте.

Материалды биргәндән һуң, пропагандист өйҙә уҡып килергә әҙәбиәт һәм газета материалдарын күрһәтте. Иптәш Мәүлетҡолов тыңлаусыларҙың биргән материалдарҙы уҡып килеүҙәрен һәм беседала ҡатнашыуҙарын уҡыу йылы башынан уҡ контролгә алды. Уның тырышлығы һөҙөмтәһендә тыңлаусылар ҡытап өҫтендә эшләргә, конспект төҙәргә өйрәнделәр. Мәҫәлән, коммунист иптәш Мансуров занятиегә әҙерлекһеҙ килә һәм беседала һуҡпаған ҡатнаша ине. Мәүлетҡолов Мансуровҡа ҡытап өҫтендә эшләүгә ярҙам итте. Һөҙөмтәлә иптәш Мансуров занятиегә әҙерлекле менән килә һәм беседала активлы ҡатнаша башланы. Партия ойошмаһы политик мәктәпкә систематик ярҙам күрһәтә. Һөҙөмтәлә партия уңыуы үҫ ваҡытында үҙгарыла. Бында бөтәһе 24 дәрес үткәрелде. Дәрестә йөрөү 90 процент тәшкил итә. Бөтә тыңлаусылар үтелгән материалды яҡшы үҙләштерҙәр. Политик мәктәп уңыу йылын үҙ ваҡытында юғары идея кимәлендә тамамлаясаҡ.

Х. Надиров.

1951 йылға Россия Совет Федератив Социалистик Республикаһының Государство бюджеты тураһында

ЗАКОН

Россия Совет Федератив Социалистик Республикаһының Верховный Совете **ҡарар ита:**

1. РСФСР Министрҙар Совете тарафынан тапшырылған 1951 йылға Россия Совет Федератив Социалистик Республикаһының Государство бюджетен Бюджет комиссияһының доклады буйынса ҡабул ителгән үҙгәрештәр менән раҫларға, атап әйткәндә:

доходтар буйынса 54.262.427 мең һум суммаһында,

расходтар буйынса 54.132.898 мең һум суммаһында.

Доходтарҙың расходтарға ҡарағанда 129.529 мең һум суммаһында күберәк булыуы менән һәм бынан башҡа, бюджет средстволарының 1952 йылдың 1 ғинуарына күсеүсе ҡалдыктары 1.624.090 мең һум суммаһында раҫларға.

2. Ошо закондың 1 статьяһына ярашлы рәүештә 1951 йылға Россия Совет Федератив Социалистик Республикаһының республикан бюджетен:

доходтар буйынса 40.517.820 мең һум суммаһында,

расходтар буйынса 40.388.291 мең һум суммаһында.

Доходтарҙың расходтарға ҡарағанда 129.529 мең һум суммаһында күберәк булыуы менән һәм бынан башҡа, бюджет средстволарының 1952 йылдың 1 ғинуарына күсеүсе ҡалдыктары 371.487 мең һум суммаһында раҫларға.

3. РСФСР-ның республикан бюджетенән РСФСР-ның крайҙары, өлкәләре, республика буйһоноуындағы ҡалалары һәм Автономиялы Совет Социалистик Республикаларының 1951 йылғы бюджеттәренә отчисленилерҙе 27.564.275 мең һум суммаһында раҫларға.

4. 1951 йылға РСФСР-ның крайҙары, өлкәләре, республика буйһоноуындағы ҡалалары һәм Автономиялы Совет Социалистик Республикалары бюджеттарен түбәндәге суммаларҙа раҫларға:

Крайҙарҙың, өлкәләрҙең, республика буйһоноуындағы ҡалаларҙың һәм автономиялы республикаларҙың исемдәре	Мең һумларҙа		
	доходтар һәм расходтар буйынса	шул иҫәптән РСФСР-ның республика бюджетенән отчисленилер	бынан башҡа бюджет средстволарының 1952 йылдың 1 ғинуарына күсеүсе ҡалдыктары
1. Алтай крайы	743.721	606.864	27.600
2. Краснодар крайы	980.219	681.466	35.300
3. Сочи ҡалаһы	39.504	12.731	450
4. Красноярск крайы	782.212	609.354	32.200
5. Приморье крайы	400.787	236.765	11.767
6. Ставрополь крайы	548.981	399.836	18.500
7. Хабаровск крайы	721.082	547.273	25.000
8. Амур өлкәһе	269.665	213.704	9.600
9. Архангельск өлкәһе	467.420	329.511	17.300
10. Астрахань өлкәһе	273.289	191.131	7.700
11. Брянск өлкәһе	456.647	364.787	16.600
12. Великие Луки өлкәһе	276.982	244.036	9.600
13. Владимир өлкәһе	443.336	310.410	13.849
14. Вологда өлкәһе	519.583	419.690	19.000
15. Воронеж өлкәһе	862.767	648.281	32.900
16. Горький ҡалаһы	312.022	103.456	3.500
17. Горький өлкәһе	756.710	547.369	28.028
18. Грозный өлкәһе	240.177	168.42	6.500
19. Иваново өлкәһе	524.287	339.721	15.000
20. Иркутск өлкәһе	516.262	372.203	17.400
21. Калининград өлкәһе	267.295	196.186	7.095
22. Калинин өлкәһе	624.397	467.438	21.419
23. Калуга өлкәһе	357.295	302.723	12.360
24. Кемерово өлкәһе	670.897	445.325	18.800
25. Киров өлкәһе	708.465	572.340	26.800
26. Кострома өлкәһе	359.736	290.145	12.100
27. Крым өлкәһе	365.932	230.719	10.300
28. Севастополь ҡалаһы	94.824	72.272	1.500
29. Куйбышев ҡалаһы	236.816	66.908	2.600
30. Куйбышев өлкәһе	422.326	342.133	15.200
31. Курган өлкәһе	346.085	292.504	12.200
32. Курск өлкәһе	719.309	601.481	28.400
33. Ленинград ҡалаһы	1.846.633	469.340	28.000
34. Ленинград өлкәһе	515.523	352.280	15.200
35. Молотов ҡалаһы	179.422	71.917	2.000
36. Молотов өлкәһе	726.968	562.089	22.200
37. Мәскәү ҡалаһы	3.538.869	814.974	39.000
38. Мәскәү өлкәһе	1.766.730	992.619	48.200
39. Мурманск өлкәһе	232.988	168.613	4.600
40. Новгород өлкәһе	312.944	262.553	10.329
41. Новосибирск ҡалаһы	208.116	58.238	2.200
42. Новосибирск өлкәһе	447.633	387.919	18.261
43. Омск ҡалаһы	133.639	46.430	1.500
44. Омск өлкәһе	388.115	357.235	16.879
45. Орел өлкәһе	444.028	383.200	17.700
46. Пенза өлкәһе	461.727	366.466	16.200
47. Псков өлкәһе	269.172	237.590	8.850
48. Донҙағы Ростов ҡалаһы	198.126	33.802	2.300
49. Ростов өлкәһе	747.496	536.980	25.000
50. Рязань өлкәһе	585.846	489.675	22.876
51. Саратов ҡалаһы	188.649	47.788	2.300
52. Саратов өлкәһе	587.470	480.553	21.383
53. Сахалин өлкәһе	404.168	324.178	13.000
54. Свердловск ҡалаһы	271.132	74.592	3.000
55. Свердловск өлкәһе	977.847	628.654	26.200
56. Смоленск өлкәһе	490.381	399.592	18.200
57. Сталинград ҡалаһы	180.604	77.184	2.100
58. Сталинград өлкәһе	476.150	419.144	17.400
59. Тамбов өлкәһе	496.523	405.695	19.300
60. Томск өлкәһе	292.085	226.427	11.250
61. Тыва Автономиялы өлкәһе	121.832	106.785	3.150
62. Тула өлкәһе	477.869	336.059	16.300
63. Тюмень өлкәһе	471.374	406.614	19.800
64. Ульянов өлкәһе	358.298	293.198	12.350
65. Челябе ҡалаһы	174.651	42.691	2.000
66. Челябе өлкәһе	627.245	416.753	16.900
67. Чита өлкәһе	366.850	303.403	12.650
68. Чкалов өлкәһе	573.139	446.614	21.100
69. Ярославль өлкәһе	517.750	323.513	16.300
70. Татар Автономиялы Совет Социалистик Республикаһы	953.130	721.363	34.200
Шул иҫәптән Ҡазан ҡалаһы	176.078	54.871	1.650
71. Башҡорт Автономиялы Совет Социалистик Республикаһы	966.669	774.219	38.200
72. Дағстан Автономиялы Совет Социалистик Республикаһы	400.672	340.852	13.300
73. Бурят-Монгол Автономиялы Совет Социалистик Республикаһы	246.937	191.251	7.950

5. 1951 йылға РСФСР-ның крайҙары, өлкәләре, республика буйһоноуындағы ҡалалары һәм Автономиялы Совет Социалистик Республикалары ҡалалары бюджеттарына ауыл хуҙалығы налогынан, халҡтан алына торған подоход налогынан СССР-ның буйҙаҡ, яңғыҙаҡ һәм аҙ семьялы гражданҙарынан алына торған налогтан, машина-трактор станцияларының доходтарынан, урман доходынан, подписка буйынса таратыла торған государство заемдарынан, һәм обороттан *кала* дан отчисленилерҙе түбәндәге күләмдәрҙә билдәләргә:

Крайҙарҙың, өлкәләрҙең, республика буйһоноуындағы ҡалаларҙың һәм автономиялы республикаларҙың исемдәре	Отчисленилер процент								
	ауыл хуҙалығы налогынан	халҡтан алына торған подоходный налогтан	СССР-ның буйҙаҡ, яңғыҙаҡ һәм аҙ семьялы гражданҙарынан алына торған налогтан	машина-трактор станцияларының доходтарынан	урман доходынан	подписка буйынса таратыла торған государство заемдарынан	обороттан		
1. Алтай крайы	25	70	80	25	30	80	80		
2. Краснодар крайы	30	60	50	25	40	50	40		
3. Сочи ҡалаһы	—	10	10	—	50	20	10		
4. Красноярск крайы	35	60	50	35	40	50	30		
5. Приморье крайы	40	20	35	40	50	20	10		
6. Ставрополь крайы	25	80	50	25	50	80	50		
7. Хабаровск крайы	100	30	30	100	50	50	20		
8. Амур өлкәһе	35	80	40	40	100	40	40		
9. Архангельск өлкәһе	80	50	50	100	40	60	10		
10. Астрахань өлкәһе	90	70	50	100	100	50	10		
11. Брянск өлкәһе	30	80	80	35	50	80	50		
12. Великие Луки өлкәһе	40	80	80	50	50	90	100		
13. Владимир өлкәһе	40	50	30	35	50	50	10		
14. Вологда өлкәһе	60	80	80	35	40	80	60		
15. Воронеж өлкәһе	25	80	70	25	50	60	40		
16. Горький ҡалаһы	100	5	10	—	—	10	10		
17. Горький өлкәһе	35	60	70	35	40	50	40		
18. Грозный өлкәһе	80	50	50	50	50	80	40		
19. Иваново өлкәһе	50	40	50	50	50	50	10		
20. Иркутск өлкәһе	35	40	50	50	50	40	20		
21. Калининград өлкәһе	100	60	80	100	50	50	50		
22. Калинин өлкәһе	35	60	70	35	50	60	30		
23. Калуга өлкәһе	35	90	80	40	50	80	100		
24. Кемерово өлкәһе	45	20	20	35	40	30	20		
25. Киров өлкәһе	50	70	70	25	40	80	50		
26. Кострома өлкәһе	30	80	80	50	50	80	50		
27. Крым өлкәһе	70	60	50	40	100	50	20		
28. Севастополь ҡалаһы	—	30	30	—	—	50	10		
29. Куйбышев ҡалаһы	—	5	10	—	—	10	1		
30. Куйбышев өлкәһе	40	70	70	35	50	70	10		
31. Курган өлкәһе	40	100	70	40	50	80	10		
32. Курск өлкәһе	25	80	80	25	100	80	10		
33. Ленинград ҡалаһы	100	10	10	—	—	10	1		
34. Ленинград өлкәһе	100	50	70	100	50	60	10		
35. Молотов ҡалаһы	—	10	10	—	—	10	1		
36. Молотов өлкәһе	40	50	50	25	40	50	6		
37. Мәскәү ҡалаһы	100	5	10	—	50	10	6		
38. Мәскәү өлкәһе	50	10	40	50	50	40	4		
39. Мурманск өлкәһе	100	50	50	100	50	60	1		
40. Новгород өлкәһе	50	80	80	80	50	80	8		
41. Новосибирск ҡалаһы	—	10	10	—	—	10	6		
42. Новосибирск өлкәһе	40	100	100	35	100	100	10		
43. Омск ҡалаһы	—	10	10	—	—	10	1		
44. Омск өлкәһе	40	100	100	40	100	100	20		
45. Орел өлкәһе	35	80	80	35	100	80	10		
46. Пенза өлкәһе	30	80	70	30	50	70	7		
47. Псков өлкәһе	50	100	100	50	100	100	20		
48. Донҙағы Ростов ҡалаһы	100	5	5	—	—	5	0		
49. Ростов өлкәһе	30	40	50	25	100	60	4		
50. Рязань өлкәһе	35	80	80	35	50	80	10		
51. Саратов ҡалаһы	—	5	10	—	—	10	1		
52. Саратов өлкәһе	25	80	80	25	100	70	10		
53. Сахалин өлкәһе	100	40	30	100	50	50	6		
54. Свердловск ҡалаһы	100	5	10	—	40	10	1		
55. Свердловск өлкәһе	60	30	40	50	40	30	2		
56. Смоленск өлкәһе	40	80	80	50	50	70	15		
57. Сталинград ҡалаһы	—	10	10	—	—	20	2		
58. Сталинград өлкәһе	35	100	100	25	100	100	20		
59. Тамбов өлкәһе	35	80	80	35	100	80	10		
60. Томск өлкәһе	50	70	50	50	50	70	7		
61. Тыва Автономиялы өлкәһе	100	100	—	100	100	100	70		
62. Тула өлкәһе	30	40	50	35	100	40	3		
63. Тюмень өлкәһе	60	80	80	60	50	80	10		
64. Ульянов өлкәһе	35	80	70	35	50	70	7		
65. Челябе ҡалаһы	—	5	10	—	50	10	0		
66. Челябе өлкәһе	40	20	40	50	40	30	4		
67. Чита өлкәһе	60	50	40	50	100	50	6		
68. Чкалов өлкәһе	35	60	60	35	100	60	7		
69. Ярославль өлкәһе	35	30	40	35	50	50	2		
70. Татар Автономиялы Совет Социалистик Республикаһы	40	70	70	40	50	70	6		

(Аҙағы 3-се биттә).

1951 йылға Россия Совет Федератив Социалистик Республикаһының Государство бюджете тураһында

ЗАКОН

(Арағы. Башы 2-се битта).

Крайзарҙың, өлкәләрҙең, республика буйһынмаған калаларҙың һәм автономиялы республикаларҙың исемдәре	Отчисленилер проценте: ауыл хужалығы налогынан	халҡтан алына торған подоходный налогтан	СССР-ҙың граждандарынан алына торған налогтан	машина-трактор станцияларының доходтарынан	урман доходынан	водокачка буйынса тарифтан тороп Государство хеҙмәттәренә	оборотҡа ҡаратып алынған налогтан
Шул иҫәптән Ҡазан ҡалаһы	—	5	10	—	—	10	2,4
71. Башҡорт Автономиялы Совет Социалистик Республикаһы	50	80	80	40	50	80	5,7
72. Дағстан Автономиялы Совет Социалистик Республикаһы	100	100	100	100	100	100	22,3
73. Бурят-Монгол Автономиялы Совет Социалистик Республикаһы	50	80	60	50	50	80	3,7
74. Ҡабарҙы Автономиялы Совет Социалистик Республикаһы	80	80	80	80	80	80	13,6
75. Коми Автономиялы Совет Социалистик Республикаһы	100	30	60	100	40	60	1,7
76. Мари Автономиялы Совет Социалистик Республикаһы	50	80	80	50	50	80	17,5
77. Мордва Автономиялы Совет Социалистик Республикаһы	40	100	100	40	50	80	16,9
78. Таҙаҡ-Осетия Автономиялы Совет Социалистик Республикаһы	80	70	70	50	50	55	3,8
79. Удмурт Автономиялы Совет Социалистик Республикаһы	50	90	80	50	50	70	1,6
80. Сыуаш Автономиялы Совет Социалистик Республикаһы	40	80	80	40	50	80	13,5
81. Яҡут Автономиялы Совет Социалистик Республикаһы	100	100	100	100	100	100	32,0

6. 1951 йылға РСФСР крайҙарының, өлкәләренең, республика буйһынмаған ҡалаларҙың һәм Автономиялө Совет Социалистик Республикаларҙың бюджеттәренә отчисленилер билдәләргә:

а) Тауарлыҡһыҙ операцияларҙан алынасаҡ налогтан 100 процент.

б) Яңғыҙаҡ хужалыҡтарҙың аттарына государство налогынан 75 процент.

в) Колхозларҙан алынасаҡ подоходный налогтан 35 процент.

7. РСФСР-ҙың 1950 йылғы Государство бюджетенең үтәлеше тураһындағы отчетты доходтар буйынса 53.698.304 мең һум суммаһында һәм расходтар буйынса 53.200.028 мең һум суммаһында, доходтарҙың расходтарға ҡарағанда 498.276 мең һумға артыҡлыҡ булыуы менән һәм бынан тыш бюджет ресурстарының 1951 йылдың 1 январына күсеүсе ҡалдыҡтарын 1.617.270 мең һум суммаһында раҫларға.

РСФСР Верховный Совета Президиумының Председателе М. ТАРАСОВ.

РСФСР Верховный Совета Президиумы Секретаре И. ЗИМИН.

Мәскәү, Кремль.
17 апрель, 1951 йыл.

РСФСР Верховный Совете Президиумын һайлау тураһында

Россия Совет Федератив Социалистик Республикаһының Верховный Совете ҡарар итә:

РСФСР Верховный Совете Президиумын түбәндәге составта һайларға:

РСФСР Верховный Совете Президиумы Председателе

Тарасов Михаил Петрович — Молотов өлкәһе, Краснокам һайлау округынан депутат.

РСФСР Верховный Совете Президиумы Председателенең урынбаҫарҙары

Димәхәмәтов Ғәли Афзәлетдин улы — Татар АССР-ы, Бөгөлмә һайлау округынан депутат.

Загафуранов Фәйзерахман Загафуран улы — Башҡорт АССР-ы, Ҡыйғы һайлау округынан депутат.

Батырмырҙаев Абдулғәмид Нухаевич — Дағстан АССР-ы, Хасавюрт һайлау округынан депутат.

Цыремпилон Доржи Цыремпилович — Бурят-Монгол АССР-ы, Улан-Удэ һайлау округынан депутат.

Тәҫғанов Ҡәлимәт Тутович — Кабарды АССР-ы, Сталин һайлау округынан депутат.

Бахнин Николай Дмитриевич — Коми АССР-ы, Сыктывкар һайлау округынан депутат.

Щербанов Прохор Васильевич — Мари АССР-ы, Рончинск һайлау округынан депутат.

Селюкин Михаил Осипович — Мордва АССР-ы, Атяшевск һайлау округынан депутат.

Тотоев Виктор Сослънбекович — Төньяҡ Осетия АССР-ы Дзуджикау һайлау округынан депутат.

Чирков Викентий Николаевич — Удмурт АССР-ы, Глазовск һайлау округынан депутат.

Андреева Зоя Ананьевна — Сыуаш АССР-ы, Канаш һайлау округынан депутат.

Данилова Анастасия Петровна — Яҡут АССР-ы, Яҡут Үҙәк һайлау округынан депутат.

РСФСР Верховный Совета Президиумының секретаре

Зимин Иван Николаевич — Калинин өлкәһе, Ржев һайлау округынан депутат.

РСФСР Верховный Совета Президиумының ағзаларҙа

Бездомов Григорий Андреевич — Челябе өлкәһе, Полтава һайлау округынан депутат.

Бузина Нелагея Сергеевна — Владимир өлкәһе, Муром һайлау округынан депутат.

Гусев Михаил Ильич — Кемерово өлкәһе, Киселев һайлау округынан депутат.

Ладанов Петр Федорович — Ленинград ҡалаһы, Мәскәү һайлау округынан депутат.

Маслов Василий Алексеевич — Воронеж өлкәһе, Грибановск һайлау округынан депутат.

Пантиков Петр Петрович — Краснодар крайы, Армавир ауыл һайлау округынан депутат.

Прокофьев Василий Андреевич — Мурманск өлкәһе, Кандалакша һайлау округынан депутат.

Пушнова Клавдия Ивановна — Брянск өлкәһе, Новозыбково ауыл һайлау округынан депутат.

Саланов Алексей Михайлович — Горький өлкәһе, Арзамас һайлау округынан депутат.

Соколов Алексей Гаврилович — Смоленск өлкәһе, Демидовка һайлау округынан депутат.

Степанова Клавдия Васильевна — Ярослав өлкәһе, Ярослав ауыл һайлау округынан депутат.

Цветкова Вера Семеновна — Иваново өлкәһе, Фурманов һайлау округынан депутат.

Яснов Михаил Алексеевич — Мәскәү ҡалаһы, Останкино һайлау округынан депутат.

РСФСР Верховный Совета Президиумының Председателе М. ТАРАСОВ.

РСФСР Верховный Совета Президиумының Секретаре И. ЗИМИН.

Мәскәү, Кремль.
17 апрель, 1951 йыл.

РСФСР Хөкүмәтен—РСФСР Министрҙәр Советен төҙәү тураһында

Россия Совет Федератив Социалистик Республикаһының Верховный Совете түбәндәге составта РСФСР Хөкүмәтен — РСФСР Министрҙәр Советын төҙәргә ҡарар итә:

РСФСР Министрҙәр Советы Председателе — Черноусов Борис Николаевич.

РСФСР Министрҙәр Советы Председателенең Урынбаҫары — Сафронов Арсений Михайлович.

РСФСР Министрҙәр Советы Председателенең Урынбаҫары — Бессонов Михаил Михайлович.

РСФСР Министрҙәр Советы Председателенең Урынбаҫары — Зуева Татьяна Михайловна.

РСФСР Министрҙәр Советы Председателенең Урынбаҫары — Прокофьев Алексей Макарович.

Государство план комиссияһының председателе — Чадаев Яков Ермолаевич.

Государство контроле министры — Васильев Николай Михайлович.

Һауыҡ һаҡлау министры — Кисригина Мария Дмитриевна.

Кинематография министры — Шашков Григорий Иванович.

Ерҙән промышленность министры — Миротворцев Николай Николаевич.

Урман хужалығы министры — Жуков Илья Васильевич.

Урман промышленность министры — Худопяцев Александр Васильевич.

Ит һәм һөт промышленность министры — Смирнов Николай Иванович.

Азыҡ промышленность министры — Соколов Виктор Николаевич.

Төзелеш материалдары промышленность министры — Сухарев Георгий Иванович.

Балыҡ промышленность министры — Муратов Федор Николаевич.

Ауыл хужалығы министры — Максимов Алексей Иванович.

Совхоздар министры — Рябов Гаврилл Георгиевич.

Сауҙа министры — Макаров Михаил Иванович.

Финанс министры — Фадеев Иван Иванович.

Юстиция министры — Беляев Федор Архипович.

Автомобиль транспорты министры — Куршев Александр Николаевич.

Торлаҡ-гражданлар төҙәлеше министры — Игнатов Борис Анатольевич.

Коммуналь хужалыҡ министры — Проферансов Дмитрий Петрович.

Урындағы промышленность министры — Алехин Дмитрий Иванович.

Урындағы ягулыҡ промышленность министры — Беляев Виктор Петрович.

Мәғариф министры — Каиров Иван Андреевич.

Социаль тәьминәт министры — Сухов Алексей Николаевич.

Искусство эштәре буйынса Комитет председателе — Будаев Сергей Александрович.

Культура-ағартыу учреждениелә эштәре буйынса Комитет председателе — Леонтьева Екатерина Ивановна.

РСФСР Верховный Совета Президиумының Председателе М. ТАРАСОВ.

РСФСР Верховный Совета Президиумының Секретаре И. ЗИМИН.

Мәскәү, Кремль.
17 апрель, 1951 йыл.

РСФСР ВЕРХОВНЫЙ СОВЕТЕНЕҢ УЛТЫРЫШЫ

1951 йылға РСФСР-ҙың Государство бюджеты тураһында һәм РСФСР-ҙың 1950 йылғы государство бюджетенең үтәлеше тураһында доклад буйынса фекер алышыуҙар

Депутат Ф. З. ЗАГАФУРАНОВ телмәре

(Ҡыйғы һайлау округы, Башҡорт АССР-ы)

Депутат иптәштәр! Россия Федерацияһы Верховный Советенең сессияһы совет халҡының ғәйәт зур политик һәм хеҙмәт күтәренкелеге обстановкаһында үтә. Совет халҡы даими большевиктар партияһы һәм Совет Хөкүмәте етәкселегендә, беҙҙең бөйөк юлбашсыбыҙ һәм учителебеҙ иптәш Сталиндың ғениаль юлбашсылығында, һуғыштан һуңғы сталинсе биш йыллыҡты уңышлы үтәп, алға, коммунизмға табан үҙенең еңеүсән хәрәкәтен нығыта һәм ышаныслы дауам итә.

Бөйөк Сталин тарафынан күрһәтелгән юл буйынса барып беҙҙең илебеҙ тарихи ҡыҫҡа ваҡыт эсенә хужалыҡ һәм культура тәҙәлешенән бөтә илдәренә лә зур уңыштарға иреште. Иптәш Сталин тарафынан ҡуйылған коммунистик тәҙәлештең яңы бурыстарын хәл итеү эсен, илебеҙҙең көрәлөккә райондарында тәбиғәттә үҙгәртеп ҡороу, доньяларҙы иң зур гидростанцияларҙы һәм каналдарҙы ҡороу эсен кәрәкле шарттар тыуҙырылды.

Хәҙер совет халҡы 1951 йылғы халыҡ хужалығы планын үтәү һәм коммунизмдың бәйөк тәҙәлештәре тураһында хөкүмәт ҡарарҙарын тормошҡа ашырыу өҫтөндә физакәр хеҙмәт итә.

Беҙҙең илебеҙ халҡ хужалығының үҫешенә ғәйәт зур уңыштар большевиктар партияһының һәм Совет Хөкүмәтенең әҙмә-әҙлекле тыныслыҡ политикаһы аркаһында өлгәшелделәр.

Советтәр Союзының, беҙҙең Россия Федерацияһының халҡ хужалығы уңышлы үҫкән һәм алға табан барған бер ваҡытта, капиталистик илдәрҙең хужалығы тотанаҡлаҡ юлы буйынса бара, ул яңы бөтә доньяһы һуғышҡа әҙерлеккә буйһондорола. Капиталистик доньяны өҙлөкһөҙ ҡаршылыҡтар быға тиклем һис бер күреллмәгәнсе кискәнлектәр. АҠШ һәм уға бойһондороҡло булған илдәрҙең илара итеүселәре хәл ителмәҫлек ҡаршылыҡтарҙан сығыу юлын харби авантюраларҙан һәм эске реакцияны көсәйтеүҙән эҙләйҙәр. Америка-Англия империалистәре һуғышты әҙерләүҙән кеше халҡына ҡаршы тыранлыҡ-тура агрессияға күстеләр.

Ләкин яңы бөтә доньяһы һуғышҡа тоҡандырыусылар лагерына ҡаршы бәйөк Советтәр Союзы етәкселегендәге тайпылышһыҙ үҫә һәм нығый барған тыныслыҡ һәм демократия көстәре тора. Тыныслыҡтың көҙәтле лагере һуғышҡа тоҡандырыусыларҙың ҡабахәт уйҙарын емерәсәк.

Беҙҙең илебеҙҙең хужалыҡ һәм культура тәҙәлешенең уңыштары, халҡ көнкүрешенең күтәрелеүе капиталистик тәрәлөк алдында совет общество һәм государство тәрәлөшөнөң бәйөк өстөнлектәрен асыҡ күрһәтәләр. Совет государствоһының экономик һәм финанс көсәтенең артыуы үҫеүе һәм нығыуы был өстөнлектәрҙең мөһим күрһәткесе булып тора.

Советтәр Союзының бәйөк уңыштары тыныслыҡты яҡлаусылар фронтын нығыта, уларҙа тыныслыҡ, демократия һәм социализм эшенә еңеүгә ышаныс тыуҙыра.

Төрөн аңыллы сталинсе тыныслыҡ политикаһын бөтә совет халҡы ҡайнар яҡлай һәм иҙе һуғыш тоҡандырыусыларҙың эҙләнеүҙәренә физакәр хеҙмәт менән, ленинсы коммунистар партияһы һәм Совет Хөкүмәте тирәһенә, бөтә прогрессив кешелектең бәйөк юлбашсыһы иптәш Сталин тирәһенә үҙ сафтарын тағы ла тығыҙыраҡ тупланыу менән яуап бирә.

Советтәр Союзының бөтә халыҡтары менән бергә, Башҡортостан республикаһының хеҙмәтсәндәре большевиктар партияһының, Совет Хөкүмәтенең һәм иптәш Сталиндың данлы хеҙмәтенә һәләтенә былтыр халҡ хужалығын һәм культураны артабан үҫтереүҙә серьез уңыштарға өлгәштеләр.

Башҡортостан республикаһының промышленность валовой продукцияһы етәнтереү буйынса 1950 йылғы государство планын 102 процентҡа үтәне. 1949 йылға ҡарағанда продукция 22 процентҡа күберәк етәнтерелде.

Республикабыҙ нефтселәре зур уңыштарға өлгөштөләр. Бөтә йылдың планы срогынан алда үтәп, улар илебеҙгә пландан тыш йөҙәр меңләгән тонна нефть продуктары бирҙеләр.

Былтыр улар илебеҙҙең нефть промышленноҫе работниктәре араһында социалистик ярыш инициаторҙары булып сыҡты яһанылар. Башҡортостан нефтселәре иптәш Сталинға яҙған хаттарында 1951 йылда, үткән йылдыҡына сағыштырғанда, продукция сығарыуҙы 22,1 процентҡа арттырырҙы һәм пландан тыш 100 мең тонна нефть бирергә бурыклама алдылар. Республикабыҙ нефтселәре Азербайжан ССР-ының һәм Куйбышев өлкәһенең нефть промышленноҫе работниктәрен үткән йылда башланған социалистик ярышты дауам иттерергә саҡырҙылар. Совет кешеләренең һүҙе бер ваҡытта ла аҙтан айырылмай, һәм шик юҡ, Башҡортостан нефтселәре иптәш Сталинға яҙылған хатта алынған бурыклама-ларҙе намыҫ менән үтәйәсәктәр.

Республика промышленноҫенең башҡа тармаҡтарының һәм транспортының эшселәре һәм инженер-техник работниктәре, нефтселар өлгөшөнә эйәреп, 1951 йылғы государство планын срогынан алда үтәү өсөн социалистик ярышҡа күпләләләр.

Республика 1950 йылда ауыл хужалығы өлкәһенә лә ышаныс һәҙмәтләрен өлгөште. Башҡортостан колхозсылары, МТС һәм совхоз работниктәре яҡшы урожай үҫтереп алдылар һәм иген әҙерләүҙең государство планын срогынан алда үтәнеләр. Государствола, 1949 йылға ҡарағанда, 18 миллион бөт иген артығырағ тапшырылды. Колхозлар үҙ ерҙәктәре менән тәьмин ителделәр. Атаҫ илтыуҙың государство планы һәм ир мөһим ауыл-түлек культураларының бөрөһе буйынса көҙгө орлоҡ сәсеү планы үҙ ваҡытында үтәлде. Общественный малсылыҡты күтәреүҙә лә серьез уңыштарға өлгәштеләр: продукт биреүсе малдарҙың бөтә төрҙәре буйынса ла 1940 йылғы кимәлдән уҙып киттеләр.

Колхозсылар, МТС һәм совхоз работниктәре, ауыл хужалығы специалистәре былтыр республика ауыл хужалығын артабан үҫтереүҙең государство планын һис шикһеҙ үтәүгә өлгәшеү өсөн көрәштеләр.

Уңыштар менән бер рәттән, беҙҙең эшебеҙҙә зур етешһеҙлектәр ҙә бар әле. Беҙ республика халыҡ хужалығының бөтә тармаҡтарын да тағы ла йылдамыраҡ күтәреү өсөн резервтарҙе һәм мөмкинлектәрҙе тулыһынса файҙаланып өлгермәйбеҙ әле. Беҙҙә бөтә ауыл хужалығы культураларынан да юғары һәм тотороҡло урожай алыу бурыһы ҡәнәғәтләнерлек хәл ителмәй әле. Колхоздарҙың һәм совхоздарҙың общественный малсылығын үҫтереү өлкәһендә зур бурыстарҙы хәл итергә тейешбеҙ әле.

Финанс планын, бигерәк тә налог түләүҙәрен йыйыу буйынса планды уңышлы үтәү өсөн беҙ бөтә мөмкинлекте ҡулланып өлгөшмәнек әле.

Шуны билдәләргә кәрәк, Россия Федерацияһының ҡайһы бер министерстволарҙы, атап әйткәндә, Финанс министерствоһын ҡайһы бер ваҡыттарҙа айырым доходтарҙы планлаштырмыуға дөрөҫ ҡарамай, э был бюджеттың үтәлешенә йоғонто яһай.

РСФСР Ерҙән промышленность министерствоһы былтыр Башҡортостан республикаһының яңы нефтлы райондарында предприятиелә буйынса сығарылған продукцияның планын үтәмәне. Шулай ук коммунтер фабрикаһының накопленилә предприятиеларҙе буйынса сығарылған продукцияның планын үтәмәне. Был йәһәттән республиканың ерҙән-башҡала тармаҡтары буйынса финанс планы реаль ителтерелмәне. Шулай ук коммунтер фабрикаһының накопленилә предприятиеларҙе лә артмырылған. Башҡортостан республикаһы бюджетте ҡабул ителгән ваҡытта башҡа сығанаҡтар иҫәбенә һәм коммунтер фабрикаһы буйынса накопленилә предприятиеларҙе 908 мең һумға кәметергә һәм бюджетты үтәү тәртибенә Ғәйнә консерва заводының оборот средстволарын етешмәүҙе тулыландырыу өсөн 1 миллион һумдан артығырағ аҡса бүлергә мәжбүр булды.

Шул уҡ ағыҫ промышленноҫенең предприятиеларе буйынса, шулай уҡ урман промышленноҫе предприятиеларе буйынса 1951 йылда ла продукцияның үҫеүе тәьмин ителмәй.

Беҙ Россия Федерацияһының Ағыҫ промышленноҫе министерствоһына республикабыҙҙың ағыҫ промышленноҫе предприятиеларенән эшен тәьмирлау һәм яңыртыу кәрәклеге менән бәйләнгән башҡа күп кенә мәсьәләләр менән дә мәрәжәғәт иттек, айырым алғанда, кондитер фабрикаһын, ликер-аракы производствоһын аяҡҡа баҫтырыуға һәм Башҡортостанда яңы ҡалалар үҫеп сыҡҡы, нәҡ, атап әйткәндә, Стәрлетамаҡ ҡалаһын йылдам үҫә. Стәрлетамаҡ ҡалаһында яңғыҙ ҡала транспорты ойоштороу кәрәклеге бөтә киҫкәнлектәре менән күлгә тыуҙы. Мин быны бөрөнсө нәүбәттә трамвай төҙәү кәрәклеген күҙәтә тотам. Был айҡанлы РСФСР Коммуналь хужалыҡ министерствоһына, Стәрлетамаҡ ҡалаһында совхоз буйһонған предприятиелар менән бергәлектә 1952 йылда трамвай төҙәлешен башлау нәҡәбе менән, унда 1951 йылғы планға трамвай проектлаштырыуҙы индерергә тапшырыуҙы һорайбыҙ. Трамвай төҙәү тураһындағы мәсьәлә хәл иткәнгә тиклем автобустар хәрәкәтен ойоштороргә кәрәк. Быныһы өсөн Автотранспорт министерствоһына кәрәкле һанлы автобустар бүлергә тапшырыуҙы, э Финанс министерствоһына был автобустарҙы һатып алыуға тейешле ассигнованиелар биреүҙе тапшырыуҙы һорайбыҙ.

Мәжбүри ете йыллыҡ уҡытыуға күсеү, уҡыусылар контингентының артыуы тәбиғи рәүештә мәктәп биналарында зур мөхтажлыҡ тыуҙыра. Беҙҙең республикабыҙҙа 5.200-ҙән артығырағ башланғыс һәм урта мәктәп бар, уларҙа 600 меңдән артығырағ бала уҡый. Беҙҙең республикабыҙ бюджетте буйынса халыҡ мәғарифе эшенә йыл һайын ғәйәт зур средстволар бүленә. Тик үткән йылға ғына был мәҡсәттәрға 560 миллион һум аҡса тотолдо. Башланғыс һәм урта мәктәп селтәре был һайын үҫә. Республиканың общественноҫе һәм колхоздары был эштә актив ҡатнаша.

Ләкин мәктәптәр төҙәү темпы уҡыусылар һанының үҫеү темпынан арта ҡала. РСФСР Мәғариф министерствоһы тарафынан был һайын планлаштырылған ҡала һәм ауыл мәктәптәре төҙәү республика таланттарын таныәәтләндермәй. Мин Мәғариф министрҙе иптәш Каировтан 1952 йылда мәктәп төҙәлешенә лимиттар бүлгән ваҡытта Башҡортостанда мәктәп биналары менән күлгә тыуған хәлде нәҡәһ алыуҙы һәм был мөһим бурысты хәл итеүҙе практик яҡлам күрһәтеүҙе һорайбыҙ.

Депутат иптәштәр! РСФСР Министрҙәр Советы тарафынан Верховный Совет ҡарамағына һәм раҫлауына тапшырылған 1951 йылға Россия Федерацияһының Государство бюджеты Россия Совет Федератив Социалистик Республикаһының халыҡ хужалығының, культураһының, шулай уҡ бөтә милләттәрҙең хеҙмәтсәндәренең материаль көн-күрешенең артабан йылдам үҫеүе тураһында большевиктар партияһының һәм Совет Хөкүмәтенең арымай-талмай хәстәрлек күрһәткән асыҡ раҫлау булып тора. Республика Верховный Советенең Бюджет комиссияһы тарафынан индерелгән төҙәтеүҙәрҙе нәҡәһ алып, 1951 йылға РСФСР Государство бюджетен һәм РСФСР-ҙың 1950 йылғы Государство бюджетенең үтәлеше тураһындағы отчетты раҫлау хаҡындағы тәҡдимде мин йәлләйем.

Депутат иптәштәр! Совет Башҡортостанының хеҙмәтсәндәре, беҙҙең бәйөк Тыуған илебеҙҙең бөтә халҡы кеүек үк, беҙҙең Совет социалистик государствобыҙҙың кеүәтен артабан нығытыуҙың, Тыуған илебеҙ халҡтарының көн-күрешен һәм культураһын күтәреүҙең, бөтә доньяла тыныслыҡты нығытыуҙың боевой программаһы итеп 1951 йылға СССР Государство бюджеты тураһында һәм Тыныслыҡты Яҡлау тураһында СССР Верховный Советенең Законнарын ғәйәт зур шатлыҡ һәм горурлыҡ менән ҡарҡынлыҡлар. Башҡортостан хеҙмәтсәндәре 1951 йылда беҙҙең республикабыҙ халыҡ хужалығының һәм культураһының бөтә тармаҡтарының да тағы ла кеүәтлерәк күтәрелешенә өлгәшеү өсөн ҡәҙерәнеүле хеҙмәт итәҙәр.

Пәһәһен беҙҙең бәйөк Тыуған илебеҙ — Совет Социалистик Республикалар Союзы!

Пәһәһен беҙҙең бөтә еңеүҙәребеҙҙе рухландырыусы һәм ойоштороусы — Бөтә Союз Коммунистар (большевиктар) партияһы!

Пәһәһен совет халҡының, һәм бөтә прогрессив кешелектең бәйөк юлбашсыһы иптәш Сталин! (Озаҡ дауам иткән ҡул сабыуҙар).

Дүрт держава сит ил эштәре министрҙәре урынбаҫарҙарының әҙерлек кәңәшмәһе

ПАРИЖ, 17 апрель. (ТАСС-тың махсус хәбәрсеһе). 17 апрелдә СССР вәкиле А. Громыко председателлегендә дүрт держава сит ил эштәре министрҙәре урынбаҫарҙарының әҙерлек кәңәшмәһенең вәзифәтенә ултырышы булған.

Билдәле булыуынса, 4 апрелдә үк СССР делегацияһы үҙ-ара хәбәр ителеклек нигеҙҙә килешеүгә әлгәнеү ынтылышын күлланып, кәй тәртибенең берәнсе пункты өсөн үҙ проектын индергәйне. Был проектҡа тыныслыҡты тәьмин итеүҙә Совет делегацияһы тарафынан килтерелгән мөһим проблемалар, шулай уҡ көнбайыштағы өс держава делегацияларының тәҡдимдәре лә инә.

Дискуссия барышында АҠШ, Великобритания һәм Франция делегацияһы Совет делегацияһы тарафынан индерелгән тәҡдимдәргә ныҡышмалы ҡаршы килделәр һәм кәй тәртибенең 2 апрелдә индерелгән үҙ проекттарын яҡланылар.

Дискуссия барышында Совет делегацияһы көнбайыш держава вәкилдәренең 2 апрелдә индерелгән үҙ тәҡдимдәрен яҡлап килтерелгән бөтә дәлилдәренең тулы нигеҙһеҙлеген асты. Был айҡанлы, АҠШ, Великобритания һәм Франция делегацияларының кәй тәртибенең 2 апрелендәге үҙ проекттарына ҡайһы бер үҙгәртеүҙәрҙе индерергә мәжбүр булдылар. АҠШ вәкиле Джессеп өс делегация исеменән 17 апрелдә был үҙгәртеүҙәр тураһында белдереү яһаны. Был үҙгәртеүҙәр түбәндәгеләрҙән тора:

Берәнсенән, кәй тәртибе проектының берәнсе пункты формулировкаһының ҡаралланыуҙарға һәм ҡоралды көстәргә ҡағылған өлөшө бер ни тиклем үҙгәртелгән; икенсенән, Румыния, Болгария һәм Венгрия менән тыныслыҡ договорҙары тураһындағы мәсьәлә буйынса көнбайыштағы өс делегация тәҡдименең редакцияһы үҙгәртелгән; өсөнсөнән, «Триест тураһындағы мәсьәлә» тигән пункт индерелгән.

АҠШ, Великобритания һәм Франция делегацияларының исеменән Джессеп тарафынан кәй тәртибенә проект сифатында 17 апрелдә индерелгән яңы тәҡдимдең тексында, тоғоп алғанда өшөлар әйтелә:

«1. Европала йәшәгән халыҡ-ара хәсрәтәнеклек сәбәптәрен һәм эҙемтәларен һәм ҡаралланыуҙарҙың һәм ҡоралды көстәрҙең йәшәп килгән кимәленә һәм ҡаралланыуҙарға һәм ҡоралды көстәргә халыҡ-ара контролде урынлаштырыу һәм уларҙы ҡыҫҡартыу өсөн СССР, Ҡушма Штаттар, Ҡушма Короллествә һәм Франция тарафынан бергәлән тәҡдим ителәсәк сараларға; Германияны демилитаризациялауға, йәшәп килгән договор йәкләмәләрен һәм килешеүҙәрҙе үтәүгә; һуғыш һәм агрессия ҡуркынысын бөтөрөүгә ҡағылған мәсьәләләрҙе лә индереп, Советтар Союзы, Ҡушма Штаттар, Ҡушма Короллество һәм Франция арафындағы мөнәсәбәттәрҙе ысынлап та һәм оҙаҡ вағытҡа яҡшыртыуҙы тәьмин итеү өсөн коркола булған сараларҙы ҡарау.

2. Бойондороҡһоҙ һәм демократик Австрияны аҙағы бәҫтырыу өсөн договорҙы тамамлау.

3. Германия берләмләген аҙаҡҡа бәҫтырыуға һәм тыныслыҡ договорын әҙерләүгә ҡағылған проблемалар.

4. Румыния, Болгария һәм Венгрия менән тыныслыҡ договорҙары.

5. Триест тураһындағы мәсьәлә».

Джессеп, ә унан һуң Громыко менән Дәвис үҙҙәренең сығыштарында, ҡаралланыуҙарға һәм ҡоралды көстәргә ҡағылған үҙ формулировкаларын бер ни тиклем үҙгәртеп, йәнәһе, «Совет делегацияһының теләктәрен серҙең яҡлайбыҙ, тигән фекер тыуҙырырға маташтылар.

Унан һуң сығыш яһаған СССР вәкиле Громыко көнбайыштағы өс держава тәҡдимдәренең яңы редакцияһының асылы буйынса тәүге тәртиптә бер нисә иҫкәртеү яһаны.

Тәүге тәҡдимдә яҡлаған үҙенең иҫкәртеүҙәрен тамамлап, Громыко, СССР делегацияһы өс державаның яңы тәҡдименең күп кенә пункттары буйынса булһын, шулай уҡ был тәҡдимдәрҙә булмаған, ләкин Совет делегацияһы тәҡдим иткән пункттар буйынса ла өстәмә рәүештә фекер белдереү хоҡуҡын СССР делегацияһы үҙенә ҡалдыра, тип белдерҙе.

* * *

ПАРИЖ, 18 апрель. (ТАСС-тың махсус хәбәрсеһе). СССР, АҠШ, Великобритания һәм Франция сит ил эштәре министрҙәре урынбаҫарҙарының әҙерлек кәңәшмәһе 18 апрелдә үҙ эшен дауам иттерҙе. Ултырышта АҠШ вәкиле Джессеп председателлек итте.

Хәбәр ителгәнсә, 17 апрелдә көнбайыштағы өс держава делегацияларының кәй тәртибенең яңы проектын индерәйҙеләр.

18 апрелдәге ултырышта СССР вәкиле Громыко өс державаның яңы тәҡдимде айҡанлы Совет делегацияһының һорауҙарына шулай уҡ делегациялар тарафынан 17 апрелдә бирелгән яуаптарға ҡағылып, былай тип белдерҙе:

— Өс держава делегацияларының тарафынан таныштырылған проектҡа ярашлы рәүештә министрҙәрҙең ҡаралланыуҙар һәм ҡоралды көстәрҙе ҡыҫҡартыу тураһындағы мәсьәләгә ҡарағанда контроль тураһындағы мәсьәләгә алдараҡ тикшерергә тейеш булыуҙарын иҫәпкә алып, Совет делегацияһы, өс держава вәкилдәренең фекере буйынса һәмә өҫтәлгән халыҡара контроль урынлаштырылырға тейеш, тип һорағайны. 17 апрелдә Пародн, был һорауға яуап биреп, минең фекеремсә, ҡаралланыуҙар кимәленә һәм ҡоралланыуҙарҙы һәм ҡоралды көстәрҙе ихтимал ҡыҫҡартыу мәмкинлегенә контролдек итеү күҙәтә тотола, тине. Инә һуң контроль тураһындағы мәсьәлә кәй тәртибенә ҡаралланыуҙарҙы һәм ҡоралды көстәрҙе ҡыҫҡартыуға ҡарағанда, кәй тәртибенә контроль тураһында әлегерәк һөйләү өсөн бер ниндәй ҙә нигеҙлектәр юҡ. Башта контролдең объекты тураһында, йәғни дүрт державаның ҡаралланыуҙарын һәм ҡоралды көстәрен ҡыҫҡартыу тураһында, ә һуңынан инде контроль хаҡында һөйләргә ҡәрәк. СССР делегацияһы тәҡдимдә ошо тәҡдим ителә лә инде.

— Совет делегацияһы, — тип дауам итте Громыко, — 17 апрелдә шулай уҡ түбәндәге һорауҙы бирҙе: кәй тәртибенең яңы проектының ҡаралланыуҙарҙы ҡыҫҡартыуға ҡағылған өлөшендә һуҙ алып барылған дүрт державаның бергәлән индерелгән тәҡдимдәре кемгә сәбәрелергә тейеш? Был һорауға яуап бирелмәне, Пародн 17 апрелдә, был һуңынан, министрҙәр ошо мәсьәләне тикшергән вағытта асыҡланырға тейеш, тип белдерҙе. Ләкин беҙ, инеүһә әҙ булһа положениенең нәмә аңлатканлығын белмәйенсә тороп, уны нисек кәй тәртибенә индерергә мөмкин һуң, тип һорайбыҙ!

— Аҙаҡ килеп, тип белдерҙе унан ары Громыко, — 17 апрелдә беҙ, өс державаның яңы тәҡдиме Атлантик пакт һәм төрлө илдәрҙә Американың хәрби базалары тураһындағы мәсьәләнә ҡарауҙы бәтәнләйтә күҙҙә тотмай, тип күрһәткәйнек. Атлантик пакт һәм Европаның һәм Яҡын Көнсығыштың күп кенә илдәрендә Американың хәрби базалары тураһындағы мәсьәлә кеүек ошондай мөһим мәсьәләне индермәгән телөһә инеүһә кәй тәртибен СССР делегацияһы кәнәғәтләнерлек тип таный алмай.

Громыко, Совет делегацияһы 17 апрелдә шулай уҡ, Совет делегацияһы тәрәфынан индерелгән аныҡ формулировка, атап әйткәндә: «Италия менән тыныслыҡ договорының Триестҡа ҡағылған өлөшөн үтәү тураһында» тигән формулировка булған бер вағытта өс держава вәкилдәренең «Триест тураһындағы мәсьәлә» тигән асыҡ булмаған һәм билдәһеҙ формулировканы тәкдим итеүҙәре нәмә менән аңлатыла, тигән һорауҙы ла әүәйәһе, тип хәтергә төшөрҙө. Һәм был һорауға ла бер ниндәй ҙә асыҡ, ышандырырлыҡ яуап бирелмәне, тип билдәләне Громыко.

Великобритания вәкиле Дәвис СССР вәкиле тарафынан әүйылған һорауҙарға яуаптар менән сыҡты. Ул, атап әйткәндә, беренсе мәсьәләгә — контроль тураһындағы мәсьәләгә тукталды. 17 апрелдә Пародн СССР делегацияһын, көнбайыш державаһын тарафынан таныштырылған яңы формулировка ҡаралланыуҙар кимәле өҫтөнән булһын, уларҙы ихтимал мөмкин булған ҡыҫҡартыуҙар өҫтөнән дә контролде күҙҙә тота, тип ышандырырға маташа ла, Дәвис уға ҡарағанда асыҡырыраҡ һөйләне. Ул, ҡаралланыуҙар тураһындағы мәсьәләнән ниндәй юнәлештә, уларҙы ҡыҫҡартыу юнәлешендәме, йәки, киреһенсә, арттырыу юнәлешендәме хәл ителергә тейешлеге төмүмән «билдәле түгел» әле, тине. Ихтимал, тип белдерҙе Дәвис, «хәҙерге вағытта тейешенсә ҡаралланмаған бер нисә державаның булыуы мөмкин». Шуға күрә, тине Великобритания вәкиле, өс держава тәкдименда әйтелгән контролде «ҡаралланыуҙарҙы ҡыҫҡартыуға түгел, ә уларҙың кимәленә контролдек итеү итеп» аңларға ҡәрәк. Дәвис, «ҡаралланыуҙарҙы ҡыҫҡартмайынса ла контролдек итергә мөмкин», тип раҫланы.

Өс делегация тәкдименда Атлантик пакт һәм сит илдәр территорияларында Американың хәрби базалары тураһында ни өсөн бер нәмә лә әйтелмай тигән һорауҙы Дәвис, ғәрәп дүрт держава араһындағы мөнәсәбәттәрҙе яҡшыртыу тураһындағы мәсьәләгә был проблеманың тураһан-тура мөнәсәбәте буйһа ла, бер ниндәй ҙә дәлилдәр килтермәйенсә, «сиктә ҡалырма», тип белдерҙе.

Көнбайыштағы өс держава проектында Триест тураһында ни өсөн шул тиклем билдәһеҙ формала әйтелә һәм ни өсөн был мәсьәләнең СССР делегацияһы тарафынан тәкдим ителгән асыҡ һәм аныҡ формулировканы ҡабул ителмәне, тип СССР делегацияһы тарафынан әүйылған һорауға ла Дәвис шулай уҡ асыҡ яуап бирә алманы. Дәвис, өс делегация тәкдимдәрендә «Триест тураһындағы мәсьәлә» «нейтраль итеп» формулировать ителгән, тигән бик аңлайышһыҙ раҫлауы менән генә сикләнде.

Пародн Дәвис тарафынан бирелгән «аңлатмаларға» күшылмы. Үҙенең Британия коллегаһы кеүек үк, ул, көнбайыштағы өс держава делегацияһы ҡаралланыуҙар тураһындағы мәсьәләнең яңы формулировкаһында йәнәһе, Совет делегацияһының теләктәрен яҡлайҙар, тигән фекер тыуҙырырға маташты.

Громыко иҫкәртеп тапҡыр сығыш яһап, Дәвис менән Пародн тарафынан өс делегация тәкдимдәрен яҡлап әйтелгән дәлилдәрҙе тәнҡитләне.

— Билдәле булыуынса, — тине Громыко, — тораллануҙарҙы һәм ҡоралды көстәрҙе ҡыҫҡартыу тураһындағы мәсьәлә кәй тәртибенә ҡарағанда, кәй тәртибенә контроль тураһында әлегерәк һөйләү өсөн бер ниндәй ҙә нигеҙлектәр юҡ. Башта контролдең объекты тураһында, йәғни дүрт державаның ҡаралланыуҙарын һәм ҡоралды көстәрен ҡыҫҡартыу тураһында, ә һуңынан инде контроль хаҡында һөйләргә ҡәрәк. СССР делегацияһы тап бына ошоно тәкдим итә лә инде.

— Совет делегацияһы, — тип дауам итте Громыко, — 17 апрелдә шулай уҡ түбәндәге һорауҙы бирҙе: кәй тәртибенең яңы проектының ҡаралланыуҙарҙы ҡыҫҡартыуға ҡағылған өлөшендә һуҙ алып барылған дүрт державаның бергәлән индерелгән тәкдимдәре кемгә сәбәрелергә тейеш? Был һорауға яуап бирелмәне, Пародн 17 апрелдә, был һуңынан, министрҙәр ошо мәсьәләне тикшергән вағытта асыҡланырға тейеш, тип белдерҙе. Ләкин беҙ, инеүһә әҙ булһа положениенең нәмә аңлатканлығын белмәйенсә тороп, уны нисек кәй тәртибенә индерергә мөмкин һуң, тип һорайбыҙ!

— Аҙаҡ килеп, тип белдерҙе унан ары Громыко, — 17 апрелдә беҙ, өс державаның яңы тәкдиме Атлантик пакт һәм төрлө илдәрҙә Американың хәрби базалары тураһындағы мәсьәләнә ҡарауҙы бәтәнләйтә күҙҙә тотмай, тип күрһәткәйнек. Атлантик пакт һәм Европаның һәм Яҡын Көнсығыштың күп кенә илдәрендә Американың хәрби базалары тураһындағы мәсьәлә кеүек ошондай мөһим мәсьәләне индермәгән телөһә инеүһә кәй тәртибен СССР делегацияһы кәнәғәтләнерлек тип таный алмай.

Громыко, Совет делегацияһы 17 апрелдә шулай уҡ, Совет делегацияһы тәрәфынан индерелгән аныҡ формулировка, атап әйткәндә: «Италия менән тыныслыҡ договорының Триестҡа ҡағылған өлөшөн үтәү тураһында» тигән асыҡ булмаған һәм билдәһеҙ формулировканы тәкдим итеүҙәре нәмә менән аңлатыла, тигән һорауҙы ла әүәйәһе, тип хәтергә төшөрҙө. Һәм был һорауға ла бер ниндәй ҙә асыҡ, ышандырырлыҡ яуап бирелмәне, тип билдәләне Громыко.

Великобритания вәкиле Дәвис СССР вәкиле тарафынан әүйылған һорауҙарға яуаптар менән сыҡты. Ул, атап әйткәндә, беренсе мәсьәләгә — контроль тураһындағы мәсьәләгә тукталды. 17 апрелдә Пародн СССР делегацияһын, көнбайыш державаһын тарафынан таныштырылған яңы формулировка ҡаралланыуҙар кимәле өҫтөнән булһын, уларҙы ихтимал мөмкин булған ҡыҫҡартыуҙар өҫтөнән дә контролде күҙҙә тота, тип ышандырырға маташа ла, Дәвис уға ҡарағанда асыҡырыраҡ һөйләне. Ул, ҡаралланыуҙар тураһындағы мәсьәләнән ниндәй юнәлештә, уларҙы ҡыҫҡартыу юнәлешендәме, йәки, киреһенсә, арттырыу юнәлешендәме хәл ителергә тейешлеге төмүмән «билдәле түгел» әле, тине. Ихтимал, тип белдерҙе Дәвис, «хәҙерге вағытта тейешенсә ҡаралланмаған бер нисә державаның булыуы мөмкин». Шуға күрә, тине Великобритания вәкиле, өс держава тәкдименда әйтелгән контролде «ҡаралланыуҙарҙы ҡыҫҡартыуға түгел, ә уларҙың кимәленә контролдек итеү итеп» аңларға ҡәрәк. Дәвис, «ҡаралланыуҙарҙы ҡыҫҡартмайынса ла контролдек итергә мөмкин», тип раҫланы.

Өс делегация тәкдименда Атлантик пакт һәм сит илдәр территорияларында Американың хәрби базалары тураһында ни өсөн бер нәмә лә әйтелмай тигән һорауҙы Дәвис, ғәрәп дүрт держава араһындағы мөнәсәбәттәрҙе яҡшыртыу тураһындағы мәсьәләгә был проблеманың тураһан-тура мөнәсәбәте буйһа ла, бер ниндәй ҙә дәлилдәр килтермәйенсә, «сиктә ҡалырма», тип белдерҙе.

Көнбайыштағы өс держава проектында Триест тураһында ни өсөн шул тиклем билдәһеҙ формала әйтелә һәм ни өсөн был мәсьәләнең СССР делегацияһы тарафынан тәкдим ителгән асыҡ һәм аныҡ формулировканы ҡабул ителмәне, тип СССР делегацияһы тарафынан әүйылған һорауға ла Дәвис шулай уҡ асыҡ яуап бирә алманы. Дәвис, өс делегация тәкдимдәрендә «Триест тураһындағы мәсьәлә» «нейтраль итеп» формулировать ителгән, тигән бик аңлайышһыҙ раҫлауы менән генә сикләнде.

Пародн Дәвис тарафынан бирелгән «аңлатмаларға» күшылмы. Үҙенең Британия коллегаһы кеүек үк, ул, көнбайыштағы өс держава делегацияһы ҡаралланыуҙар тураһындағы мәсьәләнең яңы формулировкаһында йәнәһе, Совет делегацияһының теләктәрен серҙең

Бөтә илдәрҙең пролетарийҙәре, берләшегеҙ!

32-СЕ ЙЫЛ СЫҒА.

КЫҘЫЛ БАШҠОРТОСТАН

1951 йыл
№ 78 (8795)
21
АПРЕЛЬ
шәмбе

ВКП(б)-ның Башҡортостан Өлкә һәм Өфө ҡала комитеттәре, Башҡорт АССР-ы Верховный Советы һәм хеҙмәтсәндәр депутаттарының Өфө ҡала Советы органы.

ХАҠЫ 20 ТИН

БӨГӨНГӨ НОМЕРҘӘ:

БАҪЫУ ЭШТӘРЕНЕҢ ТЕМПЫН ЮҒАРЫ КҮТӘРӘЙЕК! Ағас ултыртыу ун көнлөгө. **В. Маликов.** — Һәр бер сәғәт һәм минут эштә тулы файҙаланыла (1-се бит).

ДҮРТЕНСЕ БИШ ЙЫЛЛЫҠТЫ ҮТӘҮҘЕҢ ЙОМҒАҠТАРЫ ХЕҘМӘТСӘНДӘРҘЕ ЯҢЫ ЕНЕҮҘӘРГӘ РУХЛАНДЫРА. **Н. Сокольянов.** — Киләсәктә лә уңышлы эшләү өсөн (1-се бит).

З. Исмәғилов. — Тыныслыҡтың ҡаҡшамаҫ нигеҙе (1-се бит).

АГИТАТОРҘАРҒА ЯРҘАМҒА. **О. Әбделбәниев.** — **В. И. Ленинден «Аҙыҡ-түлек налогы тураһында» тиҙән хәбәрҙәр** (2-се бит).

ПАРТИЯ ТОРМОШО. **М. Мостафин.** — Ҡала комитетенең эшендәге етешһеҙлектәрҙе тиҙерәк бөтөрөргә (2-се бит).

Б. Мырҙағәлиев. — Промышленность предприятиеләре администрацияһының хужалыҡ эшмәкәрлегенә партия контролен көсәйтәйек. (2-се бит).

Әҙәбиәт, искусство работниктәренең йыйылышы (3-се бит).

СТАЛИН ПРЕМИЯЛАРЫ ЛАУРЕАТТАРЫ. **З. Ишмаев.** — Бейек дуҫлыҡ тураһындағы әҫәр (3-сө бит).

ВЛКСМ Үҙәк Комитетенең VI пленумы (3-се бит).

Ф. Даниленко. — Быуалар һәм һыу ятҡылыҡтары тәҙәүгә серҙең иғтибар (4-се бит).

Дүрт державаһ сит ил эштәре министрҙәре урынбаҫарҙарының әҙерлән конференцияһе (4-се бит).

Кореялағы вәғиғәлар (4-се бит).

ПРЕЗИДЕНТ ТРУМЭНДЕҢ КИЛБӘТҺЕҘ МАНЕВРҘАРЫ

Президент Трумэндың приказы менән генерал Макартур Алыҫ Көнсығышта верховный баш командующий эшенән алынды. Кореялағы интервенционистик ғәскәрҙәрҙең командующийе, Америкалың буржуаз матбуғаты ярамһыҡланып атағанса, Японияның «таж кейҙерелмәгән императоры» эштән алынды.

Макартурҙың отставкаға сығыуы тураһындағы хәбәрҙе АҠШ официаль кругтары общественный фекергә еткергәндәге ярһыу сенсациялыҡ, рекламалы шауҡым иғтибарҙы үҙенә йәлеп итә. Был хәбәр Вашингтон вәҡыты менән төнгө сәғәт 1-ҙә Аҡ йортта (АҠШ президентының резиденцияһы) яһалған махсус пресс-конференцияла иғлан ителде. Ошондай ук урынында Аҡ йортта пресс-конференция сакырылыу вәҡиғаһы хатта икенсе бөтә донъя һуғышы вәҡиғаһына ла тиңләнә. Президент Трумэн үҙенең ҡарарҙы тураһында донъяға хәбәр итергә шул тиклем ашыҡҡан, хәтта, Америка матбуғатының хәбәр итеүенә ҡарағанда, Макартур үҙе лә үҙенең эштән алыныуы тураһында армия связь системаһы буйынса, йәғни хәрби телеграф буйынса таныштырылған официаль приказды алғанға тиклем үк радио таныштырыуҙан белгән.

Макартурҙың отставкаға сығыуы Ҡушма Штаттар тарафынан Кореяла киңәйтелгән уңышһыҙлыҡтар һөҙөмтәһендә тупикҡа инган Американың агрессив тышҡы политикаһы кискән тәрән кризистың сағылышы булып тороуы тураһындағы мәсьәлә буйынса ике фекерҙең булыуы мөмкин түгел. Америка империалистарынан Алыҫ Көнсығыштағы, беренсе нәүбәттә Кореяға һәм Ҡытай Халыҡ Республикаһына ҡарата агрессив, авантюристик политикаһының Америка халҡының ин ҡеш ҡатламдарында тәрән ризаһыҙлыҡ тыуҙырыуы бер кемгә лә сер түгел. Был политика АҠШ-тың идара итеүсе круттарында эске көрәштең киҫкенләшеүенә, Америка-Англия блогы лагерҙарында ҡаршылыҡтарҙың, ыҡсыштарҙың ҡыҙыуына килтерҙе.

Һорау килеп тыуа: Макартурҙың отставкаға сығыуы тирәһендә ошондай шауҡым күтәреү Аҡ йортҡа ни өсөн кәрәк булды һуң? Макартурҙың отставкаға сығыуы айҡанлы 11 апрелдә Трумэндың рәсми аша яһалған сығышында был һорауға яуапты табыу еңел. Трумэндың телмәре Макартурҙың отставкаға сығыуы тирәһендәге ығы-зығының юҡҡа ғына башланмағанлығы, насар нәсәпләнгән маневрҙың күренеп тороуын асыҡ күрһәтә. Трумэн тарафынан уйланылған маневрҙың мәҡсәте, беренсенән, Америка тышҡы политикаһының кризисен Макартурҙың шәхсән «шәхси кризисе» итеп күрһәтеүҙән тора. Трумэн АҠШ-тың идара итеүсе круттарының ризалығында һәм уларҙың күрһәтеүе буйынса үҙе тарафынан үтәрелгән политика өсөн яуаплылыҡты Макартурға йөкмәтергә маташа.

Ләкин был мәҡсәт президент Трумэн өсөн тотҡан бер-бер мәҡсәт түгел әле. Ул шул ук ваҡытта политик капитал ҡаҙанырға ла һәм АҠШ-тың Алыҫ Көнсығыштағы агрессив политикаһы, Корея халҡына һәм Ҡытай Халыҡ Республикаһына ҡаршы әле булһа дауам иттерелгән агрессия менән күп дәрәжәлә халыҡ-ара обстановканы тыуҙырылған дәғүә көсәргәнешлек өсөн яуаплылыҡты үҙенән алып ташларға ынтыла. Ауырлыу баштан таҙа башҡа ауҙарыуҙың үҙенең ғәҙәттәге метода ҡулланып, Трумэн эште, үмештер Алыҫ Көнсығыштағы халыҡ-ара обстановканы хәҙерге көсәргәнешлек өсөн яуаплылыҡ АҠШ-тың идара итеүсе круттарында түгел, ә тыныслыҡ һөйөүсе илдәрҙә, беренсе нәүбәттә, Советтар Союзында тора, тип күрһәтергә тырыша.

Әгәр ҙә Кореяға Америка Ҡушма Штаттарының ғәскәрҙәре түгел, ә совет ғәскәрҙәре баҫып ингән булһалар, әгәр ҙә Ҡытай территорияһы — Тайвань утрауын Америка Ҡушма Штаттарының ғәскәрҙәре түгел, ә совет ғәскәрҙәре баҫып алған булһалар, президент хаҡлы булыр ине. Ләкин Трумэндың бәхетһеҙлегенә шунан тора, тап бына Америка Ҡушма Штаттарының ғәскәрҙәре президенттың приказы буйынса Кореяға баҫып ингән һәм шулай ук Трумэндың приказы буйынса Тайвәнды баҫып алған бер ваҡытта совет ғәскәрҙәре һәр ваҡытта совет территорияһында ҡалдылар һәм ҡалыуҙа дауам итәләр. Трумэн әфәнде был фактҡа нимә ҡушма-ҡаршы ҡуя ала һуң? Алыҫ Көнсығыштағы хәлдең кәсәргәнешлә булыуы өсөн яуаплылыҡтың тик Трумэн әфәндегә генә, уның хөкүмәтенә генә тегеүе асыҡ түгелме ни? Шуға күрә Трумэн әфәнденең үҙ хаталары өсөн көйөнеп Совет хөкүмәтенә ауҙарырға маташыуы, — тик йылмайыу ғына тыуҙыра ала.

Трумэн агрессияла ғәйепләргә маташҡан Корея халҡына килгәндә, фактҡа күрһәтеүенсә, ул

АҠШ-тың идара итеүсе круттары ҡушыуы буйынса лисынманси ғәскәрҙәрҙең Корея Халыҡ Демократик Республикаһына һөжүм итеүҙәре, ә унан һуң Америка ҡораллы көстәренең Кореялағы интервенцияһы башланыуы бөтә донъяға билдәле. Лисынманси ғәскәрҙәрҙең һәм Америка ҡораллы көстәренең агрессия яһау фактын раҫлауы, бәхәсһеҙ, бер кем тарафынан да кире ҡағылмаған документтар Берләшкән Милләттәр Ойошмаһына тапшырылдылар һәм бөтә донъяға иғлан ителделәр. Күп кенә документтар Корея Халыҡ Демократик Республикаһының Сит илдәге министрлығы тарафынан әҙерләнгән махсус йыйынтыҡ булып баҫылып сыҡтылар. Президент Трумэн был документацияны менән һис һүҙһеҙ таныш. Ҡайһы бер фактлар тураһында хәтергә лә төшөрөп китергә мөмкин. Мәҫәлән, 1950 йылдың 9 майында АҠШ-тың экономик хеҙмәттәшлек управлениеһенән Корея булеге етәксеһе Джонсон әфәнде Америка конгресынан вәкилдәр палатаһының ассигнованиелар буйынса Комиссияһында, Көньяҡ Кореялағы Америка ҡораллары менән байытҡырылған, Америка хәрби миссияһы тарафынан өйрәтелгән йөҙ мең кешенән торған армия үҙенең әҙерләнеүҙәрен тамамланы һәм теләһә ниндәй моментта һуғышты башлай ала, тип белдерҙе. Тап бына ошо вәҡытта Ли Сын Ман матбуғатта, май—июнь Корея тәрихендә ин киҫкен айҙар буласаҡ, тип белдерҙе.

Шулай ук Джон Фостер Даллестең Көньяҡ Кореяның милли собраниеһе алдында 19 июндә, йәғни Көньяҡ Кореяға һөжүм итеүҙән 6 көн алек сығып яһап, АҠШ Көньяҡ Кореяға бөтә кәрәкле мораль һәм материаль әҙерҙе күрһәтергә әҙер, тип белдереүен дә хәтергә төшөрәйек. 1950 йылдың 20 июнендә Ли Сын Ман исеменә ебәргән хатында Даллес буласаҡ вәкиғаларҙа Кореяға бирелгән ролде һыҙыҡ өҫтөнә алған. Ул былай тип яҙған: «Хәҙерге ваҡытта башланған ҙур драмала һеҙҙең илегеҙ уйнаясаҡ хәл иткес ролгә мин ҙур әһәмиәт бирәм».

Агрессияның, АҠШ идара итеүсе круттарының тураһан-тура ҡушыуы буйынса лисынманси ғәскәрҙәр тарафынан яһалғанлығы күренгән ысын документаль мәғлүмәттәргә ҡарамаҫтан, Трумэн Америка ҡораллы көстәренең Кореяла «йәшәүҙәренең нигеҙле булыуы» тураһында үҙе тарафынан ялтерелған тезисте иҫбатлау мәҡсатында Корея Халыҡ Демократик Республикаһының уйҙырма агрессияһы тураһында архивтан ялған хәбәр әҙләп ташҡан.

Президент үҙенең белдереүен нимәгә нигеҙләп төҙәй һуң? Документаль мәғлүмәттәрҙең булмауы арҡаһында, сөнки ундай мәғлүмәттәр тәбиғәттә юҡ, Трумэн, үҙе әйткәнсә, «йәшерен разведка белдереүенән алынған өҙәк» менән эш итә. Был өҙәктә «Тәньяҡ Кореялағы коммунистик армияның пландәйҙәр уйлап табылған офицеренән» сығышы тураһында әйтелә. Һәм ошо, әйтеүе лә көлкө булған «нигеҙҙә» Трумэн Корея халҡын, Корея Халыҡ Демократик Республикаһын агрессияла ғәйепләй.

Трумэн ҡарамағында, асыҡланғанынса, тағы ла бер «йәшерен разведка белдереүе» бар, унда тағы ла «Алыҫ Көнсығышта ошондай ук уйлап табылған офицер-коммунист» ҡәүәләндереләр. Был исеме лә, званиеһе лә, милләте лә булмаған мифик фигура, Трумэндың раҫлауынса ҡарағанда, «күптән ҡәтәлгән бөтә донъя революцияһына» өндәгән.

Был тупаҫ һәм әҡылһыҙ ялғанлыҡ нигеҙендә Трумэн, «коммунистик лидерҙәр бөтә Азияға контроллек итергә... теләйҙәр», тигән һығымта яһай.

Әҡылһыҙ ялғанлыҡтан ғына алынған ошондай «дәлилдән» АҠШ президентын көлкө хәлгә ҡуйыуын һәм, бигерәк тә ошондай шикле «сығанаҡтарға» таянып, үҙенең Кореялағы агрессив политикаһын әҡлау өсөн, һәм әҡларға ғына түгел, бәлки ошо ук агрессив политиканы артабан дауам иттереүгә юл тәзартыу өсөн дә тулы бер концепция төҙәүен күреү кыйын түгел.

Алыҫ Көнсығышта уйлап ғына алынған «коммунистик агрессия» тураһында Трумэн тарафынан төрлөсә әйтелгән уйҙырма уға ни өсөн кәрәк булды һуң? Ул бөтә донъя общественноҫо фекерен яңылыш юлға индереү, халыҡтарҙы алдау, АҠШ һәм уның сателлиттәре тарафынан Кореяла алып барылған баҫып алыусанлыҡ агрессив һуғышты агрессияға ҡаршы көрәш итеп... күрһәтеү өсөн кәрәк булды.

Америка интервенционистик ғәскәрҙәренең Кореяны баҫып алырға ғына түгел, бәлки Маньчжурияға баҫып ингәргә, Ҡытай Халыҡ Республикаһына һөжүм итергә ынтылыуҙары ла яҡшы билдәле. Корея халҡының һәм Ҡытай добровольецтәре отрядтәренең героик көрәше был енәйәтсел уйҙарҙы өҙҙө. Интервенттәрҙең пландары емерелде. Тап бына был баҫып алыу пландарын тормошҡа ашырырға һәләтле булмаған өсөн дә, эшлекһеҙ Макартур эшенән алынды. Кореялағы хәлде еңеп сығырға уның һәләтһеҙлеге — Макартур карьераһының уңышһыҙ емерелеүенең сәбәбе бына ошондай.

Президент Трумэн эште ниҫек күрһәтә һуң? Ул эште ошолай итеп күрһәтергә тырыша: йәғни, Корея плацдармында Буғыш хәрәкәттәре уның, Трумэндың, һәм уның хөкүмәтенең хеҙмәте арҡаһында Корея секторенан тышҡа сыҡманы. Макартур, имештер, конфликтте киңәйтергә, Чан Кай-шиҙы бандаларын Ҡытайға ташларға теләгәнлеге өсөн эшенән алынған.

Трумэн мохтажлыҡты изгелеккә әйләндерергә маташа. Кореялағы хәрби авантюраның емерелеүен ул «уңыш» итеп күрһәтә. Факттарҙы оятһыҙ, ҡырағай бозоу юлы буйлап әленән-әле алыҫыраҡ китеп, Трумэн, Корея халҡына ҡаршы агрессия — ул өсөнсө бөтә донъя һуғышын булдырмауҙың «ин яҡшы средствоһы»... тигән раҫлауға барып етә.

Артабан, ысынлап та, барырға юл да юҡ.

Президент үҙенең кеше ышанмаслыҡ ялғанлыҡтарын әйтеү менән шул тиклем ҡыҙыҡһына, ул тағы ла һәм тағы ла уңайһыҙ хәлгә ҡала. Мәҫәлән, АҠШ Кореялағы конфликтта үҙ ихтыяры арҡаһында киңәйтмәне, тип иҫбатлап, ул: Маньчжурияны һәм Ҡытайҙың үҙен беҙ ни өсөн бомбаға тотмайбыҙ һуң? Ни өсөн беҙ Ҡытайҙың милләтселек ғәскәрҙәренә Ҡытай материгенә төшөргә ярҙам итмәйбеҙ һуң? тип ике йөҙләнеп һорай.

Трумэндең беренсе һорауы тик йылмайыу ғына тыуҙыра ала. Америка авиацияһының Ҡытай территорияһына үҙенең провокацион һөжүмдәрен дауам иттереүе яҡшы билдәле бит. Синьхуа агентствоһының хәбәр итеүенә ҡарағанда, 13 мартта Америка самолеттары Аньдунға, Лакушаоға, Цзинань өйәҙенә бомбалар ташлағандар; 31 мартта Америка самолеттары Ҡытайҙың һауа секторен 17 тапҡыр боҙғандар, 31 мартта Америка самолеттары Линьцзянь өйәҙенә 30 бомба ташлағандар, 7 апрелдә Америка бомбардировщиктәре Аньдунды яңынан бомбаға тоткандар.

Трумэндең беренсе һорауына фактик яуап бына ошондай.

Икенсе һорауға — Чан Кай-шиҙы бандаларын Ҡытай территорияһына төшөрөүгә килгәндә, бөтә сер был маҫьәләнең Трумэнға байле булмауынан тора.

Америка халҡының тыныслыҡ теләүен, АҠШ-тың идара итеүсе круттары тарафынан ойошторолған яңы бөтә донъя һуғышы перспективаһы менән уның тыныслыҡһөйөүсе Трумэн бик яҡшы белә. Шуға күрә ул президент Трумэн, үҙенең тыныслыҡ теләүе һәм үҙенең бөтә үйҙары, имештер, өсөнсө бөтә донъя һуғышын булдырмауға юнәлтелеүе тураһында раҫлауҙан арымай.

Ләкин бит... еп нескә урындан өҙөлә. Трумэндең уйы буйынса «үҙ политикаларын үҙгәртергә» тейеш булған тыныслыҡ һөйөүсе илдәргә/яуаплылыҡты йөкмәтергә маташып, президент үҙ ваҡытында Ҡытай Халыҡ Республикаһы тарафынан ялтерелған тыныс тәҡлимдәр тураһында бер генә һүҙ менән дә хәтергә төшөрмәй. Ул тик, АҠШ, йәғни, конфликтте тыныс юл менән яйға һалыуға һәр ваҡытта әҙер, тип буш һүҙҙәр менән генә раҫлай. Ләкин һүҙҙәр эштән башҡа үлек булып ҡала.

Шулай ҙа һорарға урын бар: конфликтте тыныс юл менән яйға һалыу өсөн АҠШ нимәй әҙымдар яһарға уйлай һуң? Макартурҙың отставкаға сығыуынан һуң сит. Корея территорияһынан Америка ғәскәрҙәре сығарылмаҫтармы икән?

Күрәһең, юҡ. Трумэндең сығышында беҙ түбәндәге һүҙҙәрҙе табабыҙ: «Алыҫ Көнсығышта Командованиене үҙгәртеү Ҡушма Штаттар политикаһын нимәй ҙә булһа үҙгәртеүҙе аңлатмай. Беҙ һуғышты тиҙ һәм уңышлы тамамлау өсөн Кореялағы һуғышты энергиялылыҡ һәм киҫкенлек менән дауам иттерәсәкбеҙ».

Бына, күрәһең, Ҡушма Штаттар президентенең позицияһы нимәй.

Үҙенең, йәғни, конфликтте тыныс юл менән яйға һалыуҙ', һуғышты буллырмауға ынтылыуы тураһында уның шаңдырыуҙарының ике йөҙлөлөгө, уның был белдереүенән бөтә тулылығы менән күренә.

Кореялағы агрессия өсөн, яңы бөтә донъя һуғышын әҙерләү өсөн яуаплылыҡты үҙенән алып ташларға Трумэндең маташыуы ютҡа ғына. Был яуаплылыҡтан ул бер ҡайҙа ла китә алмаҫ. Һәм уның үҙенең ике йөҙлө белдереүҙәре лә, Макартурҙы эшенән алыу тураһында сенсацион ҡарары ла ҡотҡара алмаҫ.

(«Правда» газетаһының 18 апрелдәге баш мәҡәләһе).

БАҪЫУ ЭШТӘРЕНЕҢ ТЕМПЫН ЮҒАРЫ КҮТӘРӘЙЕК!

☆ ☆

АҒАС ҮЛТЫРТЫУ УН КӨНЛӨГӨ

Һәр бер сәғәт һәм минут эштә тулы файҙаланыла

Мин колхоз әрләштәлгәнгә тиклем дә әлекке «Дим-һарай тау» колхозында баҫыу һаҡлаусы урман полосалары ултыртыу буйынса төҙәлгән звено менән етәкселек итә инем. Беҙҙең звено партия һәм хөкүмәттең тәбиғәтте үҙгәртеү ҡороу буйынса баҫыу һаҡлаусы урман полосалары ултыртыу тураһындағы мөһим ҡарарын тормошҡа ашырыу юлында арымайталмай эшләне. Беҙ 1949 йылға 3 гектар, үҙған йылға 7,5 гектар майҙанда ағас ултыртыҡ, үҙебеҙгә бирелгән планды ин яҡшы срокта үтәп ҡенә ҡалманыҡ. Төп иғтибарҙы яңы ултыртылған ағастарҙы төрбиәләүгә юнәлттек. Ултыртылған полосаларҙы ағастарҙың рәт араларын ин әлек ат культиваторы менән, уҡан һүн ағас төптәрен ҡул мотыгалары менән йомшартып сыҡтыҡ. Шулай итеп, яҙҙан көҙгә тиклем мотыгалар менән 4-5 тапҡыр, ә тракторҙар яр-ҙамы менән ике тапҡыр йомшартыу үткәрҙек. Шуға күрә лә йәй буйына полосалар өҫтөндә бер генә ҡыуаҡ үләне лә булманы. Һөҙөмтәлә 1949 йылда ултыртҡан ағастарҙың 80 процентҡа, 1950 йылда ултыртҡан ағастарҙың 97 процентҡа тулыһынса үҫте һәм уҙған йыл ултыртҡан ҡарама ағасы 50 — 60 сантиметр, тополь — 75 — 80 сантиметр; ә ояланған ултыртылған инән 10 — 12 сантиметр бейеклегендә кәр генә үҫеп киттеләр.

Быйыл беҙҙең Ибрай ауыл Советы территорияһындағы «Дим-һарай тау», «Дим» һәм «Яңы сәпәш» колхоздары Салауат Юлаев исемендәге әре ауыл хужалығы артелена берләштеләр. Хәҙер инде беҙҙә ағас полосалары ултыртыу буйынса звено ғына түгел, ә 19 кешенән торған бер бригада тәзелде. Бригада менән етәкселек итеүҙе колхоз правлениеһе миңә тапшырҙы. Быйыл беҙҙең колхоз 20 гектар майҙанда ағас ултыртырға тейеш. Эш тәжрибәһендә күрелгәнсә, көҙ ултыртылған ағастарға ҡарағанда, яҙ ултыртҡан ағастар яҡшыраҡ тамырланалар. Шуға күрә лә, республика буйынса уҙғарылған ун көнлөккә ҡушылып, яҙ көнө көмөндә 13 гектар майҙанда ағас ултыртыу өсөн көрәшәбеҙ. Урманда ҡар эрей башлау менән бригада члендәренән 15 кешене йәш үҫентеләр әҙерләүгә ылыҡтырҙыҡ. 4-5 көн эсенда улар 21.700 тәп йәш үҫентене йыйнанылар.

Шулай уҡ беҙ колхоздың әлек ултыртҡан 0,5 гектар питомникенән 60 мең тәп ултыртыу материалы әҙерләнек. Йәш үҫентеләр әҙерләү әле лә дауам итә. Бригада члендәренән күп иптәштәр был эштә намыҫ менән эшләйҙәр. Мәҫәлән, Нәфисә Шәрипова, Хәфизә Ильясова иптәштәр һәр көн һәйбә 2-3-әр мең тәп йәш үҫентене йыйнап, нормаларын арттырып үтәйҙәр.

Шул уҡ ваҡытта беҙ уҙған йылдарҙа ултыртылған 15 гектар полосаға ремонт яһарға, уны йәш ағастар ултыртып тулыландырырға тейешбеҙ. Хәҙер ағас полосалары ултыртыу өсөн ин яҡшы ваҡыт. Шуға күрә лә беҙ һәр бер сәғәтте, һәр көндө шуға файҙаланабыҙ. Бригада, ерҙәрҙе тырматып, 6 гектар майҙанда ағас полосалары ултыртты һәм 5 гектар майҙанда әлекке полосаларға ремонт үҙгәртеү буйынса эш алып барыла. Беҙ, ағас ултыртыу эштәрен яҡшы ваҡытта тамамлап, уларҙы йәй буйына яҡшы тәрбиәләйәсәкбеҙ.

В. Маликов,
Әлшәй районы, Салауат Юлаев исемендәге колхоздың ағас ултыртыу бригадаһы бригадиры.

Трактористәр смена нормаларын арттырып үтәйҙәр

Аҡъяр. (Телеграф аша). Хәйбулла МТС-ының әрләштәлгән «Красный доброволец» колхозын хеҙмәтләндергән трактор бригадаһы механизаторҙары Казанков, Назаров һәм Данилов иптәштәр баҫыу эштәре нормаһын тәүге көндәрҙән үк систематик рәүештә арттырып үтәйҙәр, эштең сифаты яҡшы. Хәҙер колхозда былтыр туңға һәрәлгән бөтә майҙан тырматылып бөттө, бөтәһе 1450 гектар майҙанда ҡым ҡапланды.

Трактористәр иртә культураларҙы сәсәләр. Эштә агротехника талаптары ныҡ һаҡлана. Һәрәүҙә тик прицеплужникле һабандар ғына ҡулланыла. Трактористәрҙән Болотин, Строгов, Бакуров, Широгадеев, Сынбулатов һәм Ҡыуатов иптәштәр айырыуса яҡшы эшләйҙәр. Иптәш Ҡыуатов 13 апрелдә тәғәрмәсле трактор менән, 9 гектар урынына, 16 гектар ер тырматты, 46 килограмм яғыулыҡҡа экономия яһалды. 12 апрелдә «ДТ—2» тракторы менән, 9 гектар урынына, 11 гектар ер һәрәлдә. Тракторист иптәш Филатов норманы систематик арттырып үтәй. Ул баҫыу эштәре башланған көндән алып ине 192 килограмм яғыулыҡҡа экономия яһаны.

Колхоз трактор бригадаһы өсөн бөтә эш шарттарын тәьмин иткән. Баҫыу станындағы вагончиктар яҡшы йыһазландырылған, библиотека булдырылған. Трактор бригадаһына агитатор бекеткелгән. Механизаторҙар араһында политик-массовый эштәр алып барыла.

В. Изәнбаев,
Р. Шәфикова.

ТРАКТОРИСТӘР ЯРЫШЫ

Юғары етештереүсәнлек менән

Әбйәлил МТС-ының әрләштәлгән «Путь к коммунизму» колхозын хеҙмәтләндергән Осокин һәм Бармин иптәштәр етәкселек иткән трактор бригадаларының трактористәре Иван Бунеевтан сакырмуына ҡушылып, тракторҙарҙың юғары етештереүсәнлеге әшләүенә әлгәштерга һүҙ биргәйнеләр.

Уларҙың һүҙҙәре эштән айырылмай. Трактористәр Бармин һәм Попов иптәштәр сменам һәрәүҙә кондәлек нормаларын 150 — 160 процентҡа, Перепелкин һәм Ямалов иптәштәр 120 — 130 процентҡа үтәйҙәр.

Ә. Йәғфәров.

• • •

Красноусол. (Телефон аша). Ғафури районында Фәйзуллин һәм Вәлишин иптәштәр етәкселек иткән трактор бригадалары Үтәк ауыл Совете колхоздарын хеҙмәтләндерәләр.

Иптәш Фәйзуллин етәкселек иткән трактор бригадаһы Ворошилов исемендәге колхозда өс көн эсенда генә 200 гектар ер тырматты, 150 гектар майҙанды культивацияны үткәрҙе һәм 120 гектар һәләләм бойҙай сәсте.

Й. Ғәлиев.

• • •

Мәләүез районы Мәләүез һәм Һукайлы МТС-тарының механизаторҙары. Социалистик Хеҙмәт Геройы Иван Бунеев әлгәһендә социалистик ярышҡа ҡушылып, баҫыу эштәренең тәүге көндәренән үк йөкләмәләрҙе арттырып үтәү өсөн көрәшәләр.

Һукайлы МТС-ының иптәш Сарышев етәкселек иткән трактор бригадаһы «Пятилетка» колхозында ике көндә 720 гектар ер тырматты, 700 гектар культивацияланы һәм 55 гектар майҙанда иртә культуралар сәсте.

Мәләүез МТС-ының иптәш Хлопотин етәкселек иткән трактор бригадаһы Чкалов исемендәге колхозда 250 гектар майҙанда ашлыҡ сәсте. Тракторист иптәш Федотов смена нормаһын систематик рәүештә 200 — 220 процентҡа үтәй.

С. Маликов.

Һаҡмар совхозы иртә культуралар сәсеүҙе тамамланы

Абзан. (Телефон аша). Райондың Һаҡмар совхозы коллективе Май алды социалистик ярышына ҡушылып, иртә культуралар сәсеүҙе 22 апрелгә тамамларға йөкләмә алғайны. Йөкләмә срогынан алда үтәлде. Совхоз коллективе 1380 гектар урынына, 1540 гектар майҙанда бөртекле культуралар сәсеп, планды арттырып үтәнс.

Хәҙер һуңғы культуралар сәсеүгә әҙерлек алып барыла.

Д. Мөһәҙиев.

ДҮРТЕНСЕ БИШ ЙЫЛЛЫҚТЫ ҮТӘҮҘЕҢ ЙОМҒАҠТАРЫ ХЕҘМӘТСӘНДӘРҘЕ ЯҢЫ ЕНЕҮҘӘРГӘ РУХЛАНДЫРА

☆ ☆ ☆

КИЛӘСӘКТӘ ЛӘ УҢЫШЛЫ ЭШЛӘҮ ӨСӨН

Өфө тимер юл бүлексәһе коллективе СССР Үҙәк Статистика Управлениеһенең һәм Государство План Комитетенең һуғыштан һуңғы биш йыллыҡ пландың үтәлеше тураһында белдереүен зур шатлыҡ менән ҡаршыланы. Коллектив членҙәре, биш йыллыҡ планды үтәүгә үҙҙәренең дә вкладтарын индереүҙәрен аңлап, Тыуған илебеҙҙең артабанғы икономик нығыуы өсөн тағы ла яҡшыраҡ эшләү өсөн һүҙ бирҙеләр.

Хәҙер бүлектең бөтә эшселәре, инженер-техник работниктәре һәм хеҙмәткәрҙәре Май алды социалистик ярышын киң йәйелдерҙеләр. Был ярышта комсомолсылар, йәштәр алдынғы сафта барҙылар. Өфө станцияһының паровоз депоһы йәштәрге 22 рационализаторлыҡ тәҡлим яһаныланы. Был тәҡлимдәрҙе производствоға индереү һөҙөмтәһендә 20 мең 275 һумлыҡ икономия алынасаҡ. Комсомолсылар инженер Ковалев методын, производствоға индереүҙә актив катнашалар. Инженер иптәш Әхмәтьянов депоның ин яҡшы слесарҙәре Сәлиров һәм Балашов иптәштәрҙең эш алымдарын өйрәнде һәм уларҙы дөйөмләштерҙе. Ә инженер-комсомолец иптәш Игнатенко йәш эшселәрҙе Ковалев методы менән таныштырҙы. Һөҙөмтәлә йәш тимер юлсылар Май алды социалистик ярышында биш йыллыҡ планды уңышлы үтәүҙе хөрмәтенә яңы уңыштарға өлгәштеләр.

Н. Сокольянов,
Өфө тимер юл бүлексәһе политотделенең комсомол эштәре буйынса инструкторы.

ТЫНЫСЛЫҠТЫҢ ҠАҠШАМАҪ НИГЕҘЕ

СССР Статистика Управлениеһенән һәм Государство План Комитетенең һуғыштан һуңғы сталинсе биш йыллыҡ планды уңышлы үтәүе тураһында белдереүе Өфө 8 март исемендәге тегеү фабрикаһы коллективында ҡайнар отклик тапты. Фабриканың бөтә цехтарында ла беседалар һәм митингылар булып үтте. Уларҙа эшселәр, инженер-техник работниктәр һәм хеҙмәткәрҙәр биш йыллыҡ пландың уңышлы үтәлеүенә үҙҙәренең дә хеҙмәт вкладын индергәнлектәрен, хәҙер был уңыштар яны еңеүҙәргә рухландырғанын һөйләнеләр.

Митингыла өтенсе цехтың алҡан механигы иптәш Ермолов былай тине:

— Һуңғы биш йыллыҡ план осорында алғашҡан уңыштар беҙҙе киләсәк еңеүҙәргә сакырҙылар. Беҙ тағы ла яҡшыраҡ эшләргә тейешбеҙ. Быны мин яҡшы аңлайым. Ул Тыуған илебеҙ, халыҡ бәхете өсөн һәм ныҡлы тыныслыҡ булырлыҡ өсөн кәрәк. Мин Май алды социалистик ярышында тегеү машиналарының техник тәҙәк булмауы сәбәпле буш тороуҙарын бер генә минутҡа ла булдырмаҫҡа, коллективҡа яңы техниканы уңышлы үҙләштереү буйынса ярҙам итергә һүҙ бирәм.

Шулай уҡ фабриканың башҡа цехтарында ла тәнтәналы был ваҡиғаға әйҙәлгән митингылар һәм беседалар булып үтте.

З. Исмәғилов.

НЕФТСЕЛӘРҘЕҢ ХЕҘМӘТ КҮТӘРЕЛЕШЕ

Һуғыштан һуңғы беренсе биш йыллыҡ пландың үтәлеше тураһындағы Государство План Комитетенең һәм Үҙәк Статистика Управлениеһенең белдереүе Өфө 8 март исемендәге тегеү фабрикаһы коллективында ҡайнар отклик тапты. Фабриканың бөтә цехтарында ла беседалар һәм митингылар булып үтте. Уларҙа эшселәр, инженер-техник работниктәр һәм хеҙмәткәрҙәр биш йыллыҡ пландың уңышлы үтәлеүенә үҙҙәренең дә хеҙмәт вкладын индергәнлектәрен, хәҙер был уңыштар яны еңеүҙәргә рухландырғанын һөйләнеләр.

Митингыла өтенсе цехтың алҡан механигы иптәш Ермолов былай тине:

— Һуңғы биш йыллыҡ план осорында алғашҡан уңыштар беҙҙе киләсәк еңеүҙәргә сакырҙылар. Беҙ тағы ла яҡшыраҡ эшләргә тейешбеҙ. Быны мин яҡшы аңлайым. Ул Тыуған илебеҙ, халыҡ бәхете өсөн һәм ныҡлы тыныслыҡ булырлыҡ өсөн кәрәк. Мин Май алды социалистик ярышында тегеү машиналарының техник тәҙәк булмауы сәбәпле буш тороуҙарын бер генә минутҡа ла булдырмаҫҡа, коллективҡа яңы техниканы уңышлы үҙләштереү буйынса ярҙам итергә һүҙ бирәм.

Шулай уҡ фабриканың башҡа цехтарында ла тәнтәналы был ваҡиғаға әйҙәлгән митингылар һәм беседалар булып үтте.

З. Исмәғилов.

АГИТАТОРҘАРҒА ЯРҘАМҒА

В. И. Ленинден „Аҙыҡ-түлек налогы тураһында“ тигән хеҙмәте

Бынан утыҙ йыл элек, 1921 йылдың 21 апрелендә В. И. Ленин үҙенең «Аҙыҡ-түлек налогы тураһында» тигән гениаль хеҙмәтен тамамланы һәм ул аҙағы брошюра булып ҡыҫ менән баҫып сығарылды. Был әҫәрендә В. И. Ленин яңы экономик политиканың әһәмиәтен һәм уны тормошҡа ашырыу шарттарын бик ябай рәүештә һәм аңырата асыҡлыҡ менән биҙәлә. 1921 йылда партия һәм совет работниктәре араһында В. И. Ленинден «Аҙыҡ-түлек налогы» исемле брошюраһынан да популярерәк китап булманы, урындағы партия, совет органдары ул брошюраны күп тапҡырҙар ҡайтанан баҫып сығарҙылар.

В. И. Ленинден тәкләмә буйынса 1921 йылдың мартында партиябыҙҙың X съезы яңы экономик политика индереү тураһында ҡарар ҡабул итте.

Билдәле булыуынса, был осор йәш Совет республикаһы өсөн иң ауыр йылдар осоро ине. Пролетариат диктатураһы граждандар һуғышын еңеүле тамамлап, сит ил интервентҡәрен һәм аҡ гвардиясыларҙы тар-мар итеп, тыныс тормош эшенә күсеү алдында тора ине.

Партия алдында бик зур ауыр бурыс—илебеҙгә империалистик һәм граждандар һуғышы тарафынан һалынған ҡаты яраны уңалтыу бурысы тора ине. Сөнки империалистик һуғыш, сит ил интервентҡәре һәм аҡ гвардиясылар тарафынан илебеҙҙең халыҡ хуҙалығына һалынған зарар бик зур булды. Бик күп завод һәм фабрикалар емерелгәйне, тимер юлдар ҡапмағайны, күперҙәр емерелгәндәр, баҫыуҙар сәселмәй буш яталар ине.

Государство промышленностеңен продукция етештереүе һуғышҡа тиклемге кимәлдең 18 процентен генә тәшкил итә ине. Сәсеү майҙаны һуғышҡа тиклемге майҙандың биштән бер өлешен генә, ә бөтә ауыл хуҙалығы продукцияһы 1920 йылда һуғышҡа тиклемгенең яртыһын ғына тәшкил итә ине. Транспорт өсөн, фабрика, заводтар өсөн яғыулыҡ етешмәй ине. Илдә иң кәрәк нәмәләргә мохтаҙлыҡ зур ине.

Мәскәү, Ленинград, Харьков, Донбасс кеүек илдең иң индустриаль үҙәктәре аслыҡтан яфаландылар. Иптәш Сталин, колхозсы-ударниктәрҙең беренсе Бөтә Союз съезында Мәскәү, Ленинград, Харьков һәм Донбасс эшселәренең ул саҡта ҡиҫәргән мохтаҙлыҡтарын колхозсыларҙың хәтеренә төшөрөп, былай тине: «Мин бөҙгә эшселәрҙең 1918 йылдағы тормошон ҡайһы бер фактарҙы һөйләп алырға инем, ул саҡта эшселәргә тотош ҙурҙар буйына бер ҡыҙыҡ икмәк тә бирелмәй торғайны, ит һәм башҡа аҙыҡ продуктары тураһында һөйләп тораһы ла ите инде. Ул саҡта, Ленинград һәм Мәскәү эшселәренә бөрөр ҙамуха тарҡатып икмәк бирелгән көндәр иң яҡшы ваҡыт булып иҫәпләнә ине, әле ул икмәк тә яртылаш жмых ҡушып бешерелгән була ине. Һәм был хәл бер ай һәм ярты йыл ғына түгел, ә тотош ике йыл дәүам итте» (Сталин. «Ленинизм мәсьәләләре» Башҡосиздат. 440-сы бит).

В. И. Ленин 1918 йылдың яҙында үк, «Совет хөкүмәтенең наҙбаттағе бурыстары» тигән әҫәрендә һәм башҡа хеҙмәттәрендә социалистик тәҙәлешкә көрешеү планын эшләгәйне. Ләкин ул саҡтар, бөҙгә көслөн тағҡан граждандар һуғышы һәм Англия-Америка империалистәре интервенцияһы арҡаһында өҙөлдәләр. Һуғыш бик кискәмәҫтән аҙыҡ-түлек разверстҡаһына күсергә мәжбүр итте. Был «хәрби коммунизм» осороноң башланыуы ине.

«Хәрби коммунизм» Совет власеның сараһыҙлан ҡулланған политикаһы булды, ул һуғыш һәм ҡеүәкстәр һөҙөмтәһендә килеп тыуҙы. «Массовый ҡулланыу тауарҙарын туҡтау һәм улар менән армияны һәм ауылды тәьмин итеү өсөн Совет власе әре промышленностон башҡа, урта һәм ваҡ промышленноста ла үҙ контролен астына ҡуйҙы. Ул иген сауҙаһына монополия индерҙе, иген менән хосүсән сауҙа итеүҙе тыйҙы һәм продуктарҙы ҡәрҙәргә бүтә артыҡ аҙыҡты иҫәпкә алыу, иген запасы туплау һәм армияны, эшселәрҙе аҙыҡ менән тәьмин итеү өсөн аҙыҡ-түлек разверстҡаһы индерҙе («ВКП(б) тарихының ҡыҫҡаса курсы» 219-сы бит).

Хәрби коммунизм политикаһы мотлаҡ кәрәкле булып торҙо, башҡа юл юҡ ине. Аҙыҡ-түлек разверстҡаһынан башҡа, хәрби коммунизм политикаһынан башҡа граждандар һуғышында еңеп сығыу мөмкин булмаҫ ине. Артыҡ аҙыҡ-түлекте крәҫтиәндәрҙән, хатта ниндәй ҙә булһа иҫәнсе средстволар менән хәҡһыл да түләмәйенсә, алыуҙан башҡа юл юҡ ине. Был илде ҡотҡарыу, армияны һәм эшсе-крәҫтиән власен ҡотҡарыу өсөн кәрәк булды.

Крәҫтиәндәр Совет власе ҡулынан ер алдылар. Ҡыҙыл Армия уларҙы помещиктарҙың инде ҡайтыуынан һаҡланы. Шуға күрә крәҫтиәндәр аҙыҡ-түлек разверстҡаһына барҙылар, һәр төрлө мохтаҙлыҡҡа һәм етешмәүлекка түҙҙеләр. Граждандар һуғышы уты эсенда эшселәр **синыфы менән крәҫтиәндәрҙең хәрби-политик союзы** төҙөлдө һәм нығыны. Ләкин һуғыш бөтөп, туп гөрләүҙе тынҙыҫ, ин ҡыҙғыр батша генералы Врангель тормаҙ ителеп, бөтә армияһы менән Ҡара диңгеҙгә ағып ташланғас, һуғыш һәм ҡалыҡ менән ызалаған кешелəр фронттан өйҙәренә ҡайтып, хәлде һис көтөлмәҫтән яҡшыртыуҙы талап итә башланылар. Хәрби коммунизмдың бөтә системаһы ҡроҫтинан интерестәренә ҡаршы килә башланы.

Ризаһыҙлыҡ эшселәр синыфына ла ҡағылды. Эшселәр синыфы граждандар һуғышында бөтә ауырлыҡты үҙ елкәһендә алып барҙы. Завод һәм фабрикаларҙың ябылыуы һәм өҙөклөк менән эшләүе арҡаһында эшселәрҙең бер өлөшө ауылдарға ҡайтып, унда хүстәрҫылыҡ менән шөғөлләнделәр, улар инде, асылда, эшсе булыуҙан туҡталғайны һәм дикласспроваться ителгәндәр ине.

Пролетариат диктатураһының синфи базаһы бөтмәҫ башланы. Аслыҡ һәм мохтаҙлыҡ һөҙөмтәһендә эшселәр синыфының да бер өлөшө ризаһыҙлыҡ күрһәтә башланы. Илдә хуҙалыҡ һәм политик кризис үҫә башланы. Совет ленең дошмандары был хәлдән файҙаланып тәҙырға ынтылдылар һәм алдауҙар, провокацион юлдар менән халҡтың аңһыҙ өлөшөн Совет власенә ҡаршы ҡоторттолар.

Эшселәр менән крәҫтиәндәр союзының яңы хуҙалыҡ нигеҙен төҙөү көрөклеге килеп тыуҙы. Хәҙер инде «Союздың икенсе формаһы кәрәк. Хәҙер инде эш ерҙе крәҫтиәнгә һаҡлап калдырыу тураһында бармай, ә крәҫтиәнгә был ерҙән алынған продукт менән прәле эш күрөү хоҡуҡын тәьмин итеү тураһында бара» тип яҙҙы иптәш Сталин 1921 йылда. (И. Сталин. Өҫәрҙәр 5 том. 123-сө бит).

Эшселәр синыфын нығытырға кәрәк булды, ваҡытлыса сигенеп, тылға яҡынлашырға, крәҫтиәндәрҙең кин массаһы менән тоташырға, резервтарҙе туплырға, пролетариат диктатураһын көсәйтергә, һәм көс йыйнап капитализмға яңынан һөжүм башлар өсөн уны хәрби штурмлауҙан оҙаҡ ваҡытлы осадалауға күсергә кәрәк булды.

Оноҡор айҡалды партия илдең хуҙалыҡ тормошонон бөтә мәсьәләләре буйынса яңы установка эшләүгә кереште. Был яңы установка хәрби коммунизмдан яңы экономик политикаға (НЭП) ҡырҡа боролош ине.

Яңы экономик политиканың кәрәклеген нигеҙләгәндә Ленин ваҡ крәҫтиән хуҙалығы менән бергә йәшәүҙең формаһын табыу иң мөһим эш, сөнки ваҡ крәҫтиән хуҙалығы, уларға базар һәм иркле сауҙа тәьмин итмәйенсә йәшәй алмай, тип күрһәтте. Ваҡ крәҫтиән хуҙалығы, тип күрһәтте Ленин, ул ваҡ хуҙалыҡ булып калған саҡта, уның экономик базаһына, йәғни ваҡ хуҙалығына ҡаршылы булған стимул, әтәргес алырға тейеш.

Шуға күрә Ленин аҙыҡ-түлек разверстҡаһын һис кискәмәҫтән аҙыҡ-түлек налогы менән алмаштырыу кәрәклеген күйҙы. 1921 йылдың февралендә крәҫтиәнләр мәсьәләһе тураһында Ленин үҙенең тәүге набросҡаларында: разверстҡаны иген налогы менән алмаштырыу, был налогтың күләмен үткән йылғы разверстҡаға ҡарағанда кәм итеү, крәҫтиәнгә налогтан артыҡ ҡалған игенде урындағы хуҙалыҡ эйләнешенә файҙаланыу иркен киңәйтеү мәсьәләләрен күҙҙә тотто. Был тезистар партия Үҙәк Комитетенең разверстҡаны натураль налог менән алмаштырыу тураһындағы ҡарары проектының нигеҙенә һалындылар.

Партияның X съезы В. И. Ленинден тәкләмә буйынса «разверстҡаны натураль налог менән алмаштырыу тураһында» ҡарар ҡабул итте.

1921 йылдың 21 апрелендә продналог тураһында декрет ирлән ителде. Был декрет буйынса 1921—1922 хуҙалыҡ йылдарына аҙыҡ-түлек налогы, 1920—1921 йылғы аҙыҡ-түлек разверстҡаһына ҡарағанда, ике тапҡырға тиерлек кәм, йәғни 423 миллион бот урынына 240 миллион бот билдәләнгәйне. Был декретҡа өҫтөн 1921 йылдың апрелендә потребительҙәр кооперацияһы тураһында декрет ирлән ителде. Был декрет быға тиклем йәшәп килгән бөтә сиклауҙарҙе юҡҡа сығарҙы һәм ауыл хуҙалығы продуктарын сәсеүлеккә рехсат итте, кооперацияларҙы ҡала менән ауыл араһында нормаль сауҙа итеүҙе юлға һалыуға мәжбүр итте. Шулай итеп, аҙыҡ-түлек налогын индереү менән тауар әйләнеше иркенә, иркле сауҙаға нигеҙ һалынды.

Тауар әйләнешенә билдәле ирк күйыу капитализмдың йәшәнеүен тыуҙырмай ҡалманы, әлбиттә. Быны партия һәм уның юлбашсыһы В. И. Ленин аңлай күргәйне. Ләкин Совет власен нәҡләған саҡта, пролетариат диктатураһын нығытҡан һәм комбед юғарылыктары — ер, промышленность, тимер һәм һыу юлдары, банкылар — уның ҡулында булған саҡта, тауар әйләнеше государствоның үҙе тарафынан урегулировать ителеүенә бөтә мөмкинлектәр бар ине. Шуның менән бергә, Совет власе билдәле күләмдә тауар алып, уның *менән* иркле эш күрөп, пролетариат власен политик яҡтан ғына түгел, ҡалҡы экономик яҡтан да нығытты.

НЭП капиталистик элементтәрҙең йәнләнеүенә юл күйыу ине, әлбиттә, ләкин был юл күйыу үҙе социалистик элементтәрҙең капиталистик элементҡа ҡаршы көрөшенә иҫәп тота ине. Совет власе пролетариат диктатураһының бөтә көсөн социалистик элементтәрҙең капиталистик элементҡа ҡаршы көрөшенә булышлыҡ итеүгә юнәлдерҙе. Яңы экономик политика бөтөнләйе менән социалистик экономиканың нигеҙен һалыуға, социализмдың еңеүенә юнәлтелгәйне. Яңы экономик политика арҡаһында пролетариаттың крәҫтиәндәр менән мөнәсәбәте яҡшырҙы, улар араһындағы союз нығытылды, эшселәр синыфы кәсәйҙе, был союзда эшселәр синыфының етәкселек роле нығыны.

Троцкиселәр партияның был тәрән ағыллы политикаһына ҡоторонон ҡаршы сыҡтылар. Улар НЭП-ты тик сигенеү генә тип һананылар. Былдай раҫлау улар өсөн файҙалы ине, сөнки улар капитализмды тергеҙеүгә, һәм көс йыйнап капитализмға яңынан һөжүм башлар өсөн уны хәрби штурмлауҙан оҙаҡ ваҡытлы осадалауға күсергә кәрәк булды.

Ленин партияның был дошмандарына ҡаршы көрөштә НЭП-тың ысын характерен арымай-талмай аңлатты. «НЭП инерелгәндән һуң бер йыл үткәс тә Ленин, партияның XI съезында **сигенеү тамам булды,** тип бөлдерҙе һәм: **«хосуси хужалыҡ капиталына һөжүм өҙөлдө»** лозунгының алға ҡуйҙы». («ВКП(б) тарихенең ҡыҫҡаса курсы» 245-се бит).

Иптәш Сталин Ленинсе яңы экономик политиканы троцкисе-бухаринсе дошмандарға ҡаршы көрөштә яҡлап алып ҡалды, уны социализм төҙөүгә файҙаланды. «Национализацияланған индустрияны кәсәйтергә һәм үҫтерергә; быныһ өсөн индустрияны государство тарафынан регуляргаштерелә торған сауҙа аша крәҫтиән хуҙалығы менән бәйләргә; аҙыҡ разверстканың аҙыҡ налогы менән алмаштырырға һәм һуңынан, аҙыҡ налогының күләмен аҡрынлап кәметә барып, эште индустрияла етештерелгән нәмәләрҙе крәҫтиән хуҙалығы продуктарына алмашыуға ҡайтарын ҡалдырырға; сауҙаны йәнләндерергә һәм, миллионлаған крәҫтиәндәрҙе кооперацияға ылыктырып, кооперацияны үҫтерергә, — социалистик экономика фундаментын төҙөү юлындағы хуҙалыҡ төҙөлөшенән наҙбаттағе бурыстарын Ленин ана шулай тасуирлəне» тип әйрәтте иптәш Сталин («Ленинизм мәсьәләләре» 43-се бит).

В. И. Ленинден яңы экономик политиканы нигеҙләүсе «Аҙыҡ-түлек налогы тураһында» тигән хеҙмәте марксистик-ленинсо материалистик диалектиканға ҡоролған ин үткер ҡорал булып тора. Ул политик һиҙгер булырға, революцион көрөш тактикаһы һәм стратегияһының ин ҡатмарлы мәсьәләләрен хәл итә белергә өйрәтә; ул синфи дошмандарға ҡарата аяуһыҙ булырға, халыҡ массаларының йәдәр көсөнә ышанырға, социализмдың еңеүенә тәрән ышанырға өйрәтә.

Яңы экономик политиканың халыҡ-ара әһәмиәте бик зур. Капитализмдан социализмға күсеү осорондағы был ленинсе тәрән ағыллы политика тик Россиялағы социалистик революцияның үҫешенә генә булып тормай. Яңы экономик политика — бөтәһе өсөн дә большевистик политиканың, большевистик тактиканың олгоһо ул. Хәҙерге көндәрҙә халыҡ демократияһы илдәре уны ҡулланалар. Ул пролетар революцияһы булмаҫ, ул эшселәр синыфы диктатураһы тормошҡа ашырылмаҫ бөтә илдәр өсөн дә ҡулланма була ала. Сөнки һәр илдә лә аҙмы-күпмө ваҡ тауар хуҙалыҡтары (ваҡ крәҫтиәндәр хуҙалыҡтары, ремесленниктәр һ. б.) бар. Енган пролетариат уларҙың интерестәре менән иҫәпләшергә тейеш буласаҡ.

В. И. Ленинден «Аҙыҡ-түлек налогы тураһында» тигән гениаль әҫәре яҙылған ваҡыттан алып 30 йыл үтте. Был ваҡыт эсендә беҙҙең Тыуған илебеҙ экономик яҡтан да, политик яҡтан да ин тиклем ныҡ үҫтерҙе, беҙҙең социалистик державабыҙ халыҡ-ара аренала ниндәй көүәтле илгә әйләнде! НЭП Россияһы — социалистик Россия булып, байҡоҡ социализм ине булып эҙерелде. Утыҙ йыл эсендә Тыуған илебеҙҙә социализмдан маһабәт бинаһы һалынды һәм социализмдан аҡрынлап коммунизмға күсеү тормошҡа ашырыла.

Илебеҙҙең бынан утыҙ йыл элек айырым йәшәгән, ваҡ буржуаз стихияһын тәшкил иткән күп миллионлаған крәҫтиәндәре Ленин—Сталин партияһы етәкселегендә яңы техника менән байытырылған, ин алдынғы совет агробиология фәненә нигеҙләнгән эре колхоз хуҙалығына әйләнде. Тотош коллективлаштыу нигеҙендә капитализмдан һуңғы ин күп һанлы ваҡиҙе булған кулактар синыф булыу яҡынан бөтөрөлдө. Илебеҙҙең эшселәре, крәҫтиәндәре һәм интеллигенцияһы, бөҙҙәм хеҙмәт фронтына тупланылдылар. Социализмдың еңеүе, эксплуататор синыфтарҙың бөтөрөлөүе һөҙөмтәһендә совет халҡының мораль-политик бөҙҙәмлеге, халыҡтар араһында эленән-эле нығый барған дуҫлыҡ барлыҡҡа килде.

Совет халҡы тәбиғәтте үҙгәртеү юлоу буйынса шундай грандиоз планды тормошҡа ашыра, былдай эштәр тураһында бынан 30 йыл элек — ваҡ крәҫтиән, яңғыҙаҡ хуҙалыҡ ваҡытында — уңдай эштәр тураһында хыял итеү ҙә мөмкин түгел ине.

Совет халҡы хәҙер коммунизмдың бейек төҙөлештәренә кереште. Большевиктар партияһы етәкселегендә, бөйөк Сталин юлбашсылығында совет халҡы коммунизмдың яңы бейеклегенә табан алға бара.

О. Әбделбәниев,
М. Ғафури исемендәге тел, әҙәбиәт, тарих, ғилми-тикшеренеү институтының ғилми сотрудниге.

ПАРТИЯ ТОРМОШО

Кала комитетенең эшендәге етешһеҙлектәрҙе тиҙерәк бөтөрөргә

Чернуновск ҡалаһы партия ойошмаһының V конференцияһы булып үтте. Конференцияла ВКП(б)-ның ҡала комитеты секретәре иптәш Пашурин ҡала комитетенең эше тураһында отчет доклады менән сығыш яһаны.

Иптәш Пашурин докладының зур өлөшөн ҡаланың хуҙалыҡ һәм политик тормошонда өлгәшелгән уңыштарҙы йомғаҡлауға арнаны. ВКП(б)-ның XXII Өлкә һәм IV ҡала конференцияларының ҡарарҙарын тормошҡа ашырып, партия ойошмаһы отчет осоронда ҡалалағы промышленность предприятиеларенең коллективтәрен алда торған политик һәм хуҙалыҡ бурыстарын үтәүгә мобилизовать иткән. Шуның һөҙөмтәһендә ҡала промышленносе уҙған йылда техник-икономик күрһәткестәрҙе байтаҡ яҡшыртты. Ҡала промышленносе үҙенең һуғыштан һуңғы биш йыллыҡ планын уҙған йылдың декабрь башына үтәне.

Отчет осоронда партия-ойоштороу һәм партия-политик эштәрҙең кимәлен күтәреү буйынса ла байтаҡ эштәр башҡарылған. Күпселек партия ойошмаларында коммунистәрҙең дөйөм йыйылыштары регуляр үҙғарыла. Йыйылыштарҙа партия тормошонон актуаль мәсьәләләре тикшерелә. Комсомол һәм профсоюз ойошмаларына етәкселек байтаҡ яҡшырҙы. Партия һәм хуҙалыҡ активе йыйылыштары регуляр үҙғарыла башланы.

Ҡала партия ойошмаһы хеҙмәтсандәрҙең культура-тормош шарттарын яҡшыртыуға ла зур иғтибар итә. 1950 йылда 58 мең квадрат метр торлаҡ төҙөлөп, эксплуатацияға тапшырылды. 4 яңы мәктәп, ос урында балалар баҡсалары, ясляләр, клубтар һәм больницалар төҙөлдө. Халыҡты медицина ярҙамы менән хеҙмәтләндереү яҡшыртылды.

Ләкин партия ойошмаһының эшенда серьез етешһеҙлектәр ҙә күп. Ҡайһы бер предприятиеләрҙең төүге партия ойошмалары администрацияның эшмәкәрлеге өҫтөнән контролде насар ойоштороңдар. «Дубитель» һәм электр лампалары заводында, урындағы промышленность предприятиеләрендә арттә ҡалыусылыҡ әлегә тиклем бөтөрөлмәгән. Электр лампалары заводы үҙғән йылдың производство планын 92 процентҡа генә үтәне. Былыл бракты бөтөрөү сараһы күрелмәй. Оборудованиелəр тулы көүәтендә файҙаланылмай.

Ҡайһы бер тәүге партия ойошмаларында партия йыйылыштарының ҡарарҙары үтәлеше өҫтөнән контроль булмағанлыҡтан уларҙың күбеһе тормошҡа ашырылмай. Тәнҡит һәм үҙ-үҙеңде тәнҡитләү тейешенсə йәйелдерелмәгән.

Урындағы Советтарға, РСФСР һәм БАССР Верховный Советтарына һайлауҙарҙан һуң күпселек партия ойошмаларының халыҡ араһында агитмассовый эш алып барыуҙы бөтөнләй туҡтаткандар.

Партия мәғарифе селтәре эшендə лə күп кенə етешһеҙлектəр бар. Ҡайһы бер түнəрəктəрҙə һəм политик мəктəптəрҙə занятиелəрҙең идея кимəлe түбəн, күп кенə тыңлаусылар занятиелəргə регуляр рəүештə йөрөмəйҙəр. Теоретик белемдəрен күтəрəү өстөндə үҙ алдарына эшлəйҙəр тип иҫəплəнеүсе 30-лап коммунист марксизм-ленинизм классиктарен өйрəнеү эшенə əле буйға тотонон та ҡарамағандар.

Отчет докладында тәнҡит һәм үҙ-үҙеңде тәнҡитлау аҙ булды. Иптәш Пашурин партия ойошмаһының эшендə булған етешһеҙлектәргə өҫтөн-өҫтөн генә ҡағылып үтте. Уларҙы большевистик принциналлек менән асып һалманы. Шуға күрə фекер алышыуҙарҙа ҡатнашыусы делегаттарҙың сығыштарында ла тәнҡит өтерлек булманы.

Өҙ бит «Правда» газетаһының 13 апрелдə сыҡҡан номеренда мəҡəлə Чернуновск ҡала партия ойошмаһы эшендəге етешһеҙлектəрҙе тəрəн аса. Тик конференцияла докладсы ла һəм сығыш һөйләүселəр зə бынлай принциналь мəсьəләләрҙе күҙғатманылар. Электр лампалары заводының директоры Киселев, «Дубитель» заводы директоры Целецкий, Чернуновск төҙөлөш трестының партком секретаре Новиков иптəштəр кеүек артта нəйрəлеүсе предприятиеларҙең етəкселəре үҙҙəренең сығыштарында етешһеҙлектəргə төрлө урынһыҙ объектив сəбəптəр менəн генə аңлатмалар. Нефть эшкəртеү заводы парткомының секретаре Лоскутов, ҡаланың һаулыҡ һаҡлау бүлеге мөдире Чудакова, 2-се номерле ТƏС-тың начальнигы Рəжапов иптəштəрҙең дə сығыштары, һəр ваҡыт партия активе йыйылыштарында нəйлəнеп киленə торған айырым фактарҙы ҡабатлауға ғына ҡайтып ҡалды.

Конференцияла бөтәһе 26 делегат сығыш яһаны.

Химия заводының партбюро секретаре иптəш Грудников ВКП(б) ҡала комитетенең работниктəрен промышленность предприятиелəре менəн йəнле бəйлəнеш тотмауҙары өсөн тəнҡитлəне.

— Ҡала комитете работниктəре,—тине ул, — предприятиелəрҙə һирəк булалар. Улар предприятиелəргə килһəлəр зə бюро утырышына йəки берəй йыйылышҡа əҙерлəнеү өсөн мəғлүмəттəр алырға ғына киләлəр. Ə ҡала комитетенең икенсе секретаре иптəш Умов кабинетенан дə сыҡмай. Уның предприятиелəрҙə бүлмəһе юк. Беҙҙең завод хəҙер бик ауыр кисерə. Эшлəп сығарған продукцияны өҙлəтыу өсөн вагондар бирмəй. Продукцияны куйыр урын бүлмағанлыҡтан, беҙ ҡайһы бер цехтарҙы туҡтатырға мəжбүр булабыҙ. Ə комитетенең промышленность бүлеге уның мөдире иптəш Вəлиев был хəлдəрҙе ҡайтып сығыу өсөн беҙгə ярҙам итəлəр.

— Ҡабул ителгəн ҡарарҙарҙың үтелеше өҫтөнəн контроллек итеүҙə, — тине делегат иптəш Нога үҙенең сығышында, — ВКП(б)-ның ҡала комитеты партияның төүге ойошмаларына өлгө күрһəтеү урынына, үҙенең сығарған ҡарарҙарының үтелешен тикшермəй. Үҙған йыл ҡала комитетенең бюро утырышында культура-агарту учреждениелəре биналарын ҡышҡы әҙерлəү тураһында төҙөлөш ойошмаларының отчеттарын тыңланы. Бында «Ударник» клубын яңайтен төҙөүҙə октябрь айына тамамлау һəм Фурманов урамында тəҙəлəү төҙөлөш мəктəптə яңы уҡыу йылына өлгөрөү ҡарар ҡабул ителгəйне. Ҡала комитеты үҙенең был ҡарарын онотто. Клуб ремонтында лə һəм мəктəп төҙөлөшендə элегə тиклем эштəр юнəлə йəбəлегеп ҡалды. Уларҙы срогына төҙөп бөтөрөү турында ысҡынып ҡына тора.

Химия заводының мастере иптəш Сəүлəнең сығышында сауҙа ойошмаларының эшендə булған етешһеҙлектəр тураһында бəйлəне.

— Беҙҙең ҡалала, — тине иптəш Сəүлəнов, — халыҡ өсөн ни кəрəкле булһа шуларҙы таба алмайһың. Ҡала халҡы бизрə, тас һəм ултырғыс кеүек пландарҙы алыу өсөн Өфөгə йөрөй. Сауҙа ойошмаларында булған етешһеҙлектəрҙе бөтөрөү өсөн ВКП(б)-ның ҡала комитеты тейешле сара күрмəй.

Конференцияның эшендə ВКП(б)-ның Өлкə Комитеты секретаре иптəш Тəфбаковтың ҡатнашты. Ул үҙенең сығышында Чернуновск ҡалаһы партия ойошмаһы эшендə булған күп кенə етешһеҙлектəрҙе асып һалманы, тəнҡитлəне һəм коммунистарҙе был етешһеҙлектəрҙе ышаныс бөтөрөргə сақырҙы.

Конференция ҡала комитетенең эшен артабан яҡшыртыуға юнəлдерелгəн ҡарар ҡабул итте.

Ҡала комитетенең конференцияла һүн үткəрелгəн пленумы Ш. Пашурин, П. Умов һəм П. Грушевский иптəштəрҙе ҡала комитетенең секретарҙəрə итеп һайланы.

М. Мостафин.
(Үҙ хəбəрсебеҙ).

Промышленность предприятиеләре администрацияһының хуҙалыҡ эшмәкәрлегенә партия контролен көсәйтәйек

Стəрлетамаҡ коммунистарының VIII ҡала конференцияһы ВКП(б) ҡала комитетенең эше тураһында горком секретаре иптəш **Миньяровтың** отчет докладын тыңланы.

— Отчет осороңда, — тине докладсы, — ҡаланың күп кенə партия ойошмаларында ойоштороу-партия һəм партия-политик эштəрҙең кимəле һиҙелерлек күтəрелде. Партия ойошмалары промышленность предприятиеларенə етəкселекте көсəйттеләр. Һөҙөмтəлə ҡаланың күп кенə предприятиеларе үҙҙəренең производство пландарын уңышлы үтəп киләлəр. «Красный пролетарий» заводы, аҫас заводы, тегеү фабрикаһы, Өфө «Б» номер юлының 5-се булексəһе, горместроммомбинат коллективтарə һəм башҡалар 1950 йылдың планын срогынан алда үтəнелəр. Государствоға пландан тыш бик зур суммала файҙа бирелде. Ҡаланың промышленность предприятиеларе 1950 йылда продукция эшлəп сығарыуҙы, 1946 йыл менəн сағыштырғанда, ике тапҡырға арттырҙылар.

Ләкин, дөйөм алғанда, ҡаланың күп кенə промышленность предприятиеларе үткəн йылда насар эшлəнелəр. Ленин исемендəге станоктар төҙөү заводы, төҙөлөш машиналары етештереү заводы, спирт заводы, ваҡ кейемдəрe тегеү фабрикаһы кеүек күп кенə эре предприятиелəр производство пландарын үтəп өткермəнелəр.

— Ағымдағы йылда, — тине докладсы һүҙен дауам итеп, — ҡала промышленносе үҙенең эшен бер зə яҡшыртты. 22 предприятие 1 квартал планын срогынан алда үтəне. Улар араһында Ленин исемендəге быҫаса артта ҡалып киленеүсе завод, күн заводы, ваҡ кейемдəре тегеү фабрикаһы һəм башҡа предприятиелəр булыуы айырыуса шатлыҡлы. Предприятиелəрҙəге бөтə эшселəрҙең 95 процентə ирлыҡтың ялдығы барған ауҙыҡ барлыҡҡа килде.

Совет халҡы тəбиғəтте үҙгəртеү юлоу буйынса шундай грандиоз планды тормошҡа ашыра, былдай эштəр тураһында бынан 30 йыл элек — ваҡ крəҫтиəн, яңғыҙаҡ хуҙалыҡ ваҡытында — уңдай эштəр тураһында хыял итеү ҙə мөмкин түгел ине.

Совет халҡы хəҙер коммунизмдың бейек төҙөлештəренə кереште. Большевиктар партияһы етəкселегендə, бөйөк Сталин юлбашсылығында совет халҡы коммунизмдың яңы бейеклегенə табан алға бара.

О. Әбделбәниев,
М. Ғафури исемендəге тел, əдəбиəт, тарих, ғилми-тикшеренеү институтының ғилми сотрудниге.

Урындағы Советтарға, РСФСР һəм БАССР Верховный Советтарына һайлауҙарҙан һуң күпселек партия ойошмаларының халыҡ араһында агитмассовый эш алып барыуҙы бөтөнләй туҡтаткандар.

Партия мəғарифе селтəре эшендə лə күп кенə етешһеҙлектəр бар. Ҡайһы бер түнəрəктəрҙə һəм политик мəктəптəрҙə занятиелəрҙең идея кимəле түбəн, күп кенə тыңлаусылар занятиелəргə регуляр рəүештə йөрөмəйҙəр. Теоретик белемдəрен күтəрəү өсөн үҙ алдарына эшлəйҙəр тип иҫəплəнеүсе 30-лап коммунист марксизм-ленинизм классиктарен өйрəнеү эшенə əле буйға тотонон та ҡарамағандар.

Отчет докладында тəнҡит һəм үҙ-үҙеңде тəнҡитлау аҙ булды. Иптəш Пашурин партия ойошмаһының эшендə булған етешһеҙлектəргə өҫтөн-өҫтөн генə ҡағылып үтте. Уларҙы большевистик принциналлек менəн асып һалманы. Шуға күрə фекер алышыуҙарҙа ҡатнашыусы делегаттарҙың сығыштарында ла тəнҡит өтерлек булманы.

Өҙ бит «Правда» газетаһының 13 апрелдə сыҡҡан номеренда мəҡəлə Чернуновск ҡала партия ойошмаһы эшендəге етешһеҙлектəрҙе тəрəн аса. Тик конференцияла докладсы ла һəм сығыш һөйләүселəр зə бынлай принциналь мəсьəләләрҙе күҙғатманылар. Электр лампалары заводының директоры Киселев, «Дубитель» заводы директоры Целецкий, Чернуновск төҙөлөш трестының партком секретаре Новиков иптəштəр кеүек артта нəйрəлеүсе предприятиелəрҙең етəкселəре үҙҙəренең сығыштарында етешһеҙлектəргə төрлө урынһыҙ объектив сəбəптəр менəн генə аңлатмалар. Нефть эшкəртеү заводы парткомының секретаре Лоскутов, ҡаланың һаулыҡ һаҡлау бүлеге мөдире Чудакова, 2-се номерле ТƏС-тың начальнигы Рəжапов иптəштəрҙең дə сығыштары, һəр ваҡыт партия активе йыйылыштарында нəйлəнеп киленə торған айырым фактарҙы ҡабатлауға ғына ҡайтып ҡалды.

Конференцияла бөтəһе 26 делегат сығыш яһаны.

Химия заводының партбюро секретаре иптəш Грудников ВКП(б) ҡала комитетенең работниктарен промышленность предприятиелəре менəн йəнле бəйлəнеш тотмауҙары өсөн тəнҡитлəне.

— Ҡала комитете работниктəре,—тине ул, — предприятиелəрҙə һирəк булалар. Улар предприятиелəргə килһəлəр зə бюро утырышына йəки берəй йыйылышҡа əҙерлəнеү өсөн мəғлүмəттəр алырға ғына киләлəр. Ə ҡала комитетенең икенсе секретаре иптəш Умов кабинетенан дə сыҡмай. Уның предприятиелəрҙə бүлмəһе юк. Беҙҙең завод хəҙер бик ауыр кисерə. Эшлəп сығарған продукцияны өҙлəтыу өсөн вагондар бирмəй. Продукцияны куйыр урын бүлмағанлыҡтан, беҙ ҡайһы бер цехтарҙы туҡтатырға мəжбүр булабыҙ. Ə комитетенең промышленность бүлеге уның мөдире иптəш Вəлиев был хəлдəрҙе ҡайтып сығыу өсөн беҙгə ярҙам итəлəр.

— Ҡабул ителгəн ҡарарҙарҙың үтелеше өҫтөнəн контроллек итеүҙə, — тине делегат иптəш Нога үҙенең сығышында, — ВКП(б) ҡала комитеты партияның төүге ойошмаларына өлгө күрһəтеү урынына, үҙенең сығарған ҡарарҙарының үтелешен тикшермəй. Үҙған йыл ҡала комитетенең бюро утырышында культура-агарту учреждениелəре биналарын ҡышҡы әҙерлəү тураһында төҙөлөш ойошмаларының отчеттарын тыңланы. Бында «Ударник» клубын яңайтен төҙөүҙə октябрь айына тамамлау һəм Фурманов урамында тəҙəлəү төҙөлөш мəктəптə яңы уҡыу йылына өлгөрөү ҡарар ҡабул ителгəйне. Ҡала комитеты үҙенең был ҡарарын онотто. Клуб ремонтында лə һəм мəктəп төҙөлөшендə элегə тиклем эштəр юнəлə йəбəлегеп ҡалды. Уларҙы срогына төҙөп бөтөрөү турында ысҡынып ҡына тора.

Химия заводының мастере иптəш Сəүлəнең сығышында сауҙа ойошмаларының эшендə булған етешһеҙлектəр тураһында бəйлəне.

— Беҙҙең ҡалала, — тине иптəш Сəүлəнов, — халыҡ өсөн ни кəрəкле булһа шуларҙы таба алмайһың. Ҡала халҡы бизрə, тас һəм ултырғыс кеүек пландарҙы алыу өсөн Өфөгə йөрөй. Сауҙа ойошмаларында булған етешһеҙлектəрҙе бөтөрөү өсөн ВКП(б)-ның ҡала комитеты тейешле сара күрмəй.

Конференцияның эшендə ВКП(б)-ның Өлкə Комитеты секретаре иптəш Тəфбаковтың ҡатнашты. Ул үҙенең сығышында Чернуновск ҡалаһы партия ойошмаһы эшендə булған күп кенə етешһеҙлектəрҙе асып һалманы, тəнҡитлəне һəм коммунистарҙе был етешһеҙлектəрҙе ышаныс бөтөрөргə сақырҙы.

Конференция ҡала комитетенең эшен артабан яҡшыртыуға юнəлдерелгəн ҡарар ҡабул итте.

Ҡала комитетенең конференцияла һүн үткəрелгəн пленумы **Миньяров, Туголуков** һəм **Ғүмəров** иптəштəрҙе ВКП(б

СТАЛИН ПРЕМИЯЛАРЫ ЛАУРЕАТТАРЫ

Бөйөк дуҫлыҡ тураһындағы әҫәр

...ләбеҙҙә был хәҙер традиция: ...байҙың фән, уйлап тәбиғәт, әҙәбиәт һәм искусство өлкәһендә күренекле ...һенә Сталин премияһы бирелә. ...сы-ысынлап күренекле эш ...ларға кәрәк. Большевиктар партия...ҡселегендә йәшәгән, кәрәшкән, ...бенсе-тәкәббер хәстәрлеге менән ...ғанған совет кешеләре был өлкә...ә. Сталинсе хәстәрлек үҙенең ...ҡиәттәрен бирә.

Бүтән түгел 1950 йыл эсен Сталин премияһы бирелеү тураһында ҡарар был... Ул ҡарарҙа тураҙаш татар халҡы...күренекле яҙыусылары Кәүеп Нәжми ...Ғүмәр Бәширов иҫтәлектәргә уларҙың ...ҙы елдәр» һәм «Намыҫ» романдары ...Сталин премияһы бирелеү тураһын...әлгән.

Туғанлаш халыҡ яҙыусыларының ...ына, ә бөтә татар совет әҙәбиәтенең ...ҙамының ҡауҙәмдерәүсе ошо хә...республикабыҙҙың китап уҡыусыла...ҙур шатлыҡ килтерҙе.

Үтә ауыр иҫтәү эсен йылдар буйына ...барылған ауыр көрәштәр уртаһында ...сығыуы алған бөҙҙең ләбеҙ ...ҡтарының ҡабатламаҫ ҡыҙлығы тура...ә һәйкәсе *«Яңғы елдәр»* романы ...ҡлығының менән уҡыла.

...ҙыусы тарафынан оҙаҡ йылдар ...ына алып барылған ауыр эҙәрлекләр ...ҡтәре булып тора. Ошондай ауаллы ...ҡтағы башҡарыу, хеҙмәтсән татар халҡы...кешелек яҙы таптанаһы эсен дөйөм ...Россия пролетариатының героик көрәшендә, быуаттар буйына йәшәп килгән ...луататорҙар власен ҡолатыу эсен ...ке көрәштә ҡатнашыуын, уның ...көрәшкә килеү юлын тарихи дөрөҫ ...ҡ ҡаҙым художестволы итеп биреү ...тормошто тәрәнерәк белергә кәрәк ине. *...ҙия таҡта бик бай осорҙо* — уҙған ...быуаттың һуңғы йылдарын һәм ...Октябрь көнөнә тиклем булған ...ҙо эсә ала.

Уҡыусы романда революцион көрәшкә ...ған татар хеҙмәтсән халҡының юлын ...Сәүбәновтар семьяһы өлгөһөндә ...ҙаларында күрә. Сәүбәновтар хе...һәйкә һәм эксплуататорҙар нәүкән...ҡанған кешеләр. Мостафаның ҡарт ...ҡаһы феодаль Россия әсенә йәшен ...ҡтәген үткән Емельян Пугачев вос...ҡәненә ҡатнашҡан. Азатлыҡ һөйөүсе ...ҙ ул ваҡытта, билдәле булған сәбәп...ҙ араһында, енеләүгә осраған. Ләкин ...ҙы көрәш туҡтай тигән һүҙ түгел. Мос...фа Сәүбәнов, уның улы Ғәрәй эксплуа...торҙарға ҡаршы көрәштә бөтөнләй яңы ...ға баҫалар.

Мостафа Сәүбәнов—әлеккә грамотаһыҙ ...ҙән. *Яңғы* халыҡ әсенә үҙенең ҡот ...ҡ һәйкәлдәре күренештәре менән яҡы...ҡтағы ҡаҙыҡ биҙмәһенә Мостафа ...ҡтың ауылы Тиғәнәленә — «Шуроле ...ҙыҫ ауыл», *«Яҡлаҡ уҫҡан ауыл»* ...ҙ ҙа сыҡҡан, ҡырҡ тартмасылар ҙа ...ҡлаған ҙа торған ауылын ташлап, ...ҡҡа китә.

— Ни күргәнде күрербеҙ... тине... Мостафа. — *Ҡаҙыҡ-һабаһы менән струмент*...ҡҡа бишәк арбаға тейәп, үҙем тартыр...ҡ...»

Һәм нескәй балаларын, юл тупһайҙа...ҙың ҡуй арбаларына, тәгәрмәсле бишек-

Сталин премияһы лауреаты **Кәүи Нәжми.**

ҡәҙәк, тип. Киберттәрендә түңәрәк һаҡалы, хәтфә түбәтәйле күпентәр, келәм өҫтенә алҡ бәкләп, иртәнән кискә тиклем акса һанайҙар, имеш, һанап ҡына ҡәбенә сығырлыҡ түгел икән, ти ул байлыҡтың».

Ләкин ул байлыҡ ярлылар эсен түгел. Зур ҡала йылы сырай менән ҡаршыламай уларҙы. Шул ук ҡәҙелһеҙлек, хеҙмәтсән халыҡ эсен шул ук бәхетһеҙ тормош.

Ауыр тормоштан сығыу юлын кешеләр бергәлән эҙләйҙәр. Кисәге грамотаһыҙ Мостафаға быйта, ҡалала пролетариаттың алдынғы вәкилдәре ошо ауыр тормоштон сәбәбен аңлаталар. Ул хеҙмәтсән халыҡтың тәп дошмандары комдәр икәненә төшөнә. Иҙелгән бөтә халыҡ менән бергә көрәшкәндә генә дошманды еңеп буласаҡ. Көрәш барышында быға тиклем Россияла иҙелеп килгән бөтә милләттәрҙең эшселәре бәйек большевиктар партияһы байрағы аҫтына баҫалар. Мостафа Сәүбәнов та ошо сафта һәм ул азағына тиклем ошо көрәс сафта ҡала ла һәм уның менән бергә уның улы Ғәрәй зур һынауҙар үтә. Мостафа һәм Ғәрәй — әта һәм ул—революционерҙар, большевиктар. Көрәш барышында ауыр һынауҙар, мәхрүмлектәр уларҙың ихтыярын һындыра алмайҙар, улар рус пролетариаты әрҙәмында дөньяны аңларға өйрәнгән һәм уны үҙгәртеп ҡороу юлына баҫҡан иҫкәлы большевиктар булып етәшәләр.

Пролетариат интернационализмы һөйләй был роман! Татар пролетариаты революцион көрәш мәйҙанында башҡа милләт пролетариаты менән бергә, бер шеренгәлә барып, үҙенең һәм, тимәк, бөтә милләт пролетариатының ауыҙ дошманы булған бурҙуаз милләтселәргә, уларҙың һәр төрлө әҙәнәүәрҙәренә ҡаршы ауыһын көрәшә. Ҡазан социал-демократтары комитетенең Мәскәү, Петроград, Баку пролетариаты менән, унда йәшәүсе большевиктар менән бәйләнеше өсте күрһәтелгән татар революционеры Хәсән Әйназов-ҡа ошондай хат яҙа: «...Бөтә Баку эшселәре Һүгиштың һәм самодержавиенең бөтәреләүен талап итеп (һүҙ рус-япон һуғышы тураһында бара. Автор), эш ташларға әҙерләнәләр. Ҡазан эшселәре был ҡуҙғалыштан, әлбиттә, ситтә ҡалмаҫтар. Иҫкән бурыс — татар эшселәрен тәрбиәләү».

Кавказда бер нисә йыл йәшәп ҡайтҡан Алексей Халявин Мостафаға ошондай һүҙҙәрҙе һөйләй: Батумға... «Барып эшкә урынлашҡаным. Бер ваҡыт ишетәм, эшселәр ҡоҙаҡтан-ҡолаҡҡа шыпыртлап һөйләшәләр: «Хәҙер эш хоҡҡа китәсәк. Хәҙер беҙҙең отәкләбеҙ бар». 1901 йылдың һуңғы көнө ине. Яңы йыл ҡаршылау һылтауы менән бер ихатала фатирҙа йыйналдыҡ. Барып инеүгә күҙҙәр шаулап ҡалған тауыштар ишеттем. Күрәм: тирә, миңә таныш эшселәр уртаһында, ҡара сәсле, йәбығырҙай ҡауҙәле, йәшәндә дәрт һәм көс балҡып тороусы егет нимәләр һөйләй. Мин шунда ук уның эшселәр әйткән кеше икәнлеген аңланым. Ул беҙҙең хәлдәребеҙҙе һораша, беҙҙең яуаптарға өҫтәп, башҡа ҡалаларҙағы эшселәрҙең тормоштары, көн-күрештәре, көрәштәре тураһында һөйләй һәм беҙҙе лә ойошорға саҡыра. Һөйләшеп уҙғыр торғас, уның күҙҙәре тәҙрәгә төшкәндә, Ғүмеремдә онотаһым юҡ, — шул тәҙрәнән бөтә Россияны, беҙҙең бөтәбеҙҙең дә киләсәген күргән төҫлө өнләште ул: — «Йәтыра инде, тиҙҙән ҡояш сығыр. Таралырға ваҡыт. Йылдар уҙырҙар, һәм был ҡояш беҙҙең өсөн, беҙҙең балаларыбыҙ өсөн яҡтырыр». Шунан һуң өллә ни күп ваҡыт та үтмәне. Батум эшселәре Кыҙыл Байраҡ күтәреп, нефть короллоренә ҡаршы көрәшкә сыҡтылар. Иң алдан ул бара. Яңғы ел уның шәрфен елберәтә һәм ул үҙе лә, яҡынлашып килеүсе тормош яҙының хәбәрсеһе кеүек, ҡояш нурҙары эсенән эсен барғандай күренә ине...»

Был нитеш Коба — Сталин ине.

Алексей Халявиндең был һүҙҙәре Мостафаны ҡанатландырып ебәрҙеләр. Хәҙер инде ул быға тиклем томанлы һәм шомло ҡараңғылыҡта уҙған тормошҡа ла яҡты мәғәнә барлығын һиҙә. Иртәнге сәғәттәрҙә эшкә барышлай алыҫ офоҡтарға һоҡланып ҡарай. Һәм үҙе, шул тауҙар артынан халҡтың иң саф ыҙнанлы улы күтәргән ал байраҡ, ҡояш менән бергә күшылып балҡыр төҫлө тойола ине.

Ленинсе «Искра» һәм Ленинҙең әлкәнды телмәрҙәре, мәҡәләләре халыҡ аңына тәрән үтеп инә һәм Ленин, Сталин өтәкселегендә татар хеҙмәтсән халҡы самодержавиеның штурмлауҙа актив ҡатнаша, еңеү тәмен ителә. Россияла хеҙмәтсән халҡының азатлығын хәбәр итеп ал байраҡ елберәй.

Осорҙоң йәкмәткеһе тәрән булыу менән бергә, теле лә бай. Яҙыусы халыҡ мәҡәлдәрен, йырҙарын күп һәм оста ҡулланған. Ошонон һөҙөмтәһендә вәҡиғалар уҡыусыға аңлау еңел булған формаларҙа сиселәлар. Образлар бер-береһенән кескә айырылып торалар, уларҙың һәр ҡайһыһының үҙенселектәре бар һәм уҡыусы бөтә роман буйына уларҙың үҫтереләп барыуын күрә.

«Яңғы елдәр» — уныһлы роман һәм уның ошондай үҙ дауамы булыр тип ышанырға кәрәк.

З. Ишмаев.

Әҙәбиәт, искусство работниктәренең йыйылышы

16 апрелдә Өфөлә әҙәбиәт һәм искусство работниктәренең йыйылышы булды. Йыйылышта артистар, яҙыусылар, композиторҙар һәм общественный ойошмаларҙың вәкилдәре ҡатнаштылар. ВКП(б) Өлкә Комитетенең пропаганда буйынса секретәре нитеш С. Сәетбатталов «Театр учреждениеларенең һәм художестволы үҙ әшмәкәрлек түңәректәренең репертуары һәм уны яҡшыртыу бурыстары» тигән темаға доклад яһаны.

— ВКП(б) Үҙәк Комитеты идеология мәсьәләләре буйынса булған тарихи ҡарарҙарынан, — тине нитеш Сәетбатталов, — әҙәбиәттә, драматургияны, музыканы, ғөмүмән, искусствоның бөтә төрҙәрен үҫтереүҙең боевой программаһын бирҙе. Совет әҙәбиәтен һәм искусствоһын артабан үҫтереү һәм спектаклдәрҙең идеяһы-художество кимәлен күтәреү һәр вакытта коммунистар партияһының һәм Совет хөкүмәтенең иғтибар үҙәгендә торҙо һәм тора. ВКП(б) Үҙәк Комитетенең әҙәбиәт һәм репертуар тураһындағы ҡарарҙарының һуң, беҙҙең республикала яңы репертуарҙың инеүе тыуҙырылды. Совет тематикаһына байтаҡ пьеса яҙылды. Колхозсылар тормошон һәм хеҙмәтен күрһәтеү генә түгел, эшселәрҙең тормошона һәм фиҙакәр хеҙмәтена арналған пьесалар ҙа барлыҡҡа килде. Мәҫәлән, «Тәрән һулыш», «Сәғиҙә», «Ҡала иртәһе». Башҡорт государство академия драма театры быйылғы ҡышҡы сезонда бер нисә оригиналь пьеса күрһәтеүгә әҙерләште.

Нитеш Сәетбатталов башҡорт совет драматургтары тарафынан яҙылған пьесаларға анализ бирҙе. Әҙәбиәт һәм искусство өлкәһендәге өтөнселектәргә күҙ һала. Ул үҙенең докладында яҙыусылар тарафынан сәхнәгә тәҡдим ителгән байтаҡ пьесаның сифатһыҙ, тормошһоҙ, алған конфликтҡә ҡоролтан, интегһеҙ булып сыҡҡанлығын, айырым яҙыусыларҙың һәбәләп эшләүен, тормошто әйәнмәүен, идея-политик кимәлен күтәреү өҫтөндә эшләмәүен тәнҡитләне. Ҡалалар театры репертуарының юҡлығы, бер шаршаулыҡ пьесаларҙың бик аҙ булыуы һәм был өлкәләрҙә бер кемдең дә ысынлап эшләмәүе театр үҙгәрештәренең һәм яҙыусылар Союзын тынысһыҙландырырға тейеш.

Яҙыусылар һәм композиторҙар үҙ иждадтарында халыҡ менән тығыҙ бәйләнештә булырға, халыҡ фольклорын файҙаланырға бурыслылар. Ләкин беҙҙең композиторҙарҙың иҫәнлеге халҡсанлыҡ аҙ, күп йырҙар аңлашылмай, түбән художестволы булалар. Шағирҙәр һәм композиторҙар әҙәр иҫәд итеүгә бик аҙ хеҙмәт ҡалалар. Композиторҙар зур полотнолы эшкә кыйыуһыҙ тотонаҫлар. Рус композиторҙары әҫәрҙәрендә яҙылған «Сынрау торна» һәм «Аҡбүҙәт» ынтай әҙәр буйынса өтөнселектәр. Ләкин уларҙың һуң ун йыл буйына бер генә опера һәм балет тә яҙылманы. «Азат» операһы уңышһыҙ булып сыҡты. Шулай итеп, опера һәм балет театры күп йылдар буйына бер генә оригиналь постановка ла бирә алманы.

Композиторҙарға тар булмаҫа йәшәүҙәрен бөтөрөргә, халыҡ араһына, киң юлға сығырға кәрәк.

Башҡорт государство филармонияһы шулай ук иҫәнлеләнмәҫлек эшләй. Уның бригадалары Өфө сәхнәләренә һәм райондарҙа бик түбән сифатлы концерттар менән сығыш ябайҙар.

Шулай ук Халыҡ ижады йорттоноҡ эшләй. Концерттарҙың идеяһы-художество кимәлен күтәреү һәм артабан тәрән идеялы, югары художестволы әҫәрҙәр индә итеүгә күҙәтле хәрәкәт булыш тора. Нитеш Сталин әҫәрҙәренең ошо көндәрҙә башҡорт телендә баҫылып сығасаҡ беренсе томы марксистик-ленинсе теорияны тәрәнерәк өйрәнеүгә таҙа ла ныҡлыраҡ йәрҙам итәсәк.

Нитеш Сәетбатталовтың доклады буйынса ун бер кеше сығыш һөйләне.

— Беҙ, йәш артистар, опера һәм балет театрының яңынан-яңы премьералар бирҙеүен, югары сифатлы эшләүен теләйбеҙ, ләкин театрҙың оригиналь әҫәрҙәрҙән репертуары булмау сәбәпле тамашасыға совет тормошон күрһәтеүгә яңы спектакль биреүгә әлгәшә алмайбыҙ,—тине Башҡорт опера һәм балет театры артисткаһы нитеш **Бәйкова.**

Рус театрының баш режиссеры нитеш **Крутов** совет актерҙарының ауаплылығы тураһында һөйләне. Ул рус театры репертуарында башҡорт драматургтары әҫәрҙәренең булмауын зур етешһеҙлек тип таныны һәм коллективтан югары сифатлы спектакль эсен көрәшеүен әйтте.

Яҙыусы нитеш **Әкрәм Әли** театрҙар эшен тәнҡитләп, театр коллективтәре һәм драматургтар большевистик өтәксенең образын тулы ҡаплы итеп бирә алғандары юҡ әле, большевистик өтәксенең образы хәл ителмәне әле, тине. «Сәғиҙә», «Яңғыҙ ҡайын», шулай ук башҡа пьесаларҙа ла был образ эшләнеп өткерелмәгән. Яҙыусылар Союзының драма секцияһы драматургтар эшенә юнәлдереүсе роленә тотомәй.

Башпрофсовет вәкиле нитеш **Кукушкин,** республикабыҙ хеҙмәтсәнәренә рус яҙыусыларының күренекле әҫәрҙәре менән таныштырыу нәсәр ҡуйылған, башҡорт композиторҙарының йырҙары радиола эҙ пленкаларына ергә, яҙыусылар Союзының рус секцияһы бөтөнләй нәсәр эшләй, концерттәрҙә бер-ике генә башҡорт бейеүе башҡарыла, бейеүҙәренә тамашасылар күңелләй, тине. Художестволы үҙ эшмәкәрлек түңәректәре эсен репертуарҙы баҫып сығарыуҙың кәрәклеген әйтте.

Драматург **Ибраһим Абдуллин** пьесаларын ысынлап та ашығыс яҙмауҙарын, уларҙың тамашасыны тулҡынландырырлыҡ булмауын тәнҡитләне, драматургтарҙың һәм театр коллективтәренең әҫәр өҫтөндә бергә эшләүҙәрен һәм композиторҙарҙың пьесалар эсен музыканы күберәк яҙыуҙарын теләне. Ул, мәсьәләне тәрән итеп әйтәнмәүебеҙ бөҙҙең айырым пьесаларҙы уңышһыҙлыҡҡа килтерҙе, тине.

Опера һәм балет театрының баш режиссеры нитеш **Григорин,** беҙҙең театр репертуар булмау арҡаһында милли спектакль өҫтөндә эшләүҙән ситтә тора, тип белдерҙе. «Аҡбүҙәт» һәм «Ҡарлуғастан башҡа опера спектакле юҡ. Өс йыл буйына либретто тигеҙәбеҙ, ләкин либреттистар сәхнәлә ҡуйырлыҡ һәмә бирмәнелар әле. Композиторҙар шулай ук опера эсен яңы әҫәрҙәр яҙмаһылар. Композиторҙар Союзы бынай зур формала әҫәрҙәр яҙа итеүҙән ситтә йәнәй. Либреттистар һәм композиторҙар опера өҫтөнә эшләүҙә тығыҙ байланешкә булырға тейештәр.

Искусство эштәре управлениеһе начальнигы нитеш **Мингәлиев,** Башҡорт совет әҙәбиәтен һәм искусствоһын артабан үҫтереүҙә байтаҡ эштәр башҡарылыуы һәм бик күп етешһеҙлектәр барлығы тураһында һөйләне. Пьеса өҫтөндә эшләүҙе айырым кешеләр хәтәрлығы сроғын бөҙалар, колхоз-совхоз театрҙарының репертуары бик ярлы, бер актлы пьесалар аҙ, скетч өҫтөндә бер кем дә эшләмәй, яҙыусылар һәм актерҙар яҙмышын сифаты бик түбән әле, тине ул.

Нитеш **Фәтхуллин** Искусство эштәре управлениеһен йәш авторҙар менән эш алып барыуы тураһында тәнҡитләне.

Башҡорт совет яҙыусылары Союзы правлениеһе председателе нитеш **Ә. Харисов** опера әҫәрҙәре, бер актлы пьесалар булдырыу өҫтөндә яҙыусыларҙың, Искусство эштәре управлениеһенең һәм Халыҡ ижады йорттоноҡ ҡәнәәтләнмәҫлек эшләүҙәрен әйтте. Ул яҙыусылар Союзының эшен яҡшыртыу тураһында ВКП(б) Өлкә Комитеты ҡарарының әле бүлһә үтәлеш етешеү тураһында, драматургтарҙың һәм театрҙарҙың эшендәге етешһеҙлектәргә туҡталды.

— Башҡорт композиторҙары опера һәм балет әҫәрҙәре өҫтөндә үҙ алдына эшләй башларға ла тейештәр ине, — тине композиторҙар Союзы правлениеһе председателе нитеш **Х. Әхмәтов.** — Бынамән эсен беҙҙә бөтә шарттар тыуҙырылған.

Башҡорт государство академия драма театры директоры нитеш **М. Хәбибуллин** театр коллективы эшендәге уңыштарға һәм етешһеҙлектәргә туҡталды һәм драматургтарҙың яңы сезон эсен яңы сәхнә әҫәрҙәре биреүҙәрен теләне.

Йыйылышта ҡатнашыусылар зур күтәренкелек менән байҡаҙ Сталинға хат ҡабул иттеләр.

„Ҡыҙыл Башҡортостан“ материалдары буйынса

„Партия мәғарифе селтәренең эшен тәрән яҡтыртырға“

Ошонай исем менән «Ҡыҙыл Башҡортостан» газетаһының 28 март номеры районда партия мәғарифе селтәренең эшен яҡтыртыуға әһәмиәт бирмәүе тураһында «Еңербеҙ» газетаһына (Ғафури районы) матбуғат күҙәтеү бюроһы ике айҙанлы ВКП(б)-ның Ғафури район комитетҡа редакцияға түбәндәге хәбәрҙе бирҙе:

«Партия мәғарифе селтәренең эшен тәрән яҡтыртырға» тигән матбуғат күҙәтеү ВКП(б) район комитетенең 7 апрелдә булған бюро ултырышында ҡуйылған тикшереләсе. *Бюро был мәсьәләлә район газетаһына ҡарата булған тәнҡиттә бик урынлы тип тапты.* Район газетаһының эшен яҡшыртыуға ҡарата конкрет ҡарар ҡабул ителде. Бер ук ваҡытта ВКП(б) район комитеты бюроһы «Еңербеҙ» газетаһы редакцияһының партия мәғарифен яҡтыртыу буйынса эш планын раҫланы».

Совхоз лекторийе үҙенең эшен шулай башланы. Хәҙер һәр аҙна һайын политик, ғилми-тәбиғи һәм башҡа төрлө темаларға лекциялар һәм докладтар уҡыла.

Лекторийҙең яңы планына «АҠШ — баш-баштаҡлыҡ һәм кеслеү ине», «Фән һәм дин», «Совет халҡы — тәбиғәттә үҙгәртеп ҡороусы», «Трахома һәм уға ҡаршы көрәш юлдары» тигән һәм башҡа темалар индерелде. Лекциялар совхоз радиоүзелы аша ла тапшырыла.

Н. Ширяев,
Стәрлетамаҡ орлоҡсолоҡ совхозының партбюро секретары.

Совхоз лекторийе

Беҙҙең Стәрлетамаҡ орлоҡсолоҡ совхозында юғары һәм урта белемле 14 уҡытыусы, 15 ауыл хужалығы специалисе, медицина работниктәре һәм башҡа бик күп интеллигенттар бар.

Беҙ ошо йылдың ғинуарынан совхоз интеллигенцияһының лекцион эшкә ылыҡтырыу тураһындағы мәсьәләне партия бюроһында тикшерҙек һәм совхоз интеллигенцияһының кәнәшмәһен йыйып, унда «Идеологик эште кәсәйтеүҙә беҙҙең бурыстар» тигән мәсьәләне ҡуйыҡ. Кәнәшмәлә ҡатнашыусылар партия бюроһының ҡарарын хуплаһылар һәм совхозда даими эшләүсе лекторий ойоштороронға тәҡдим иттеләр. Ошо ук кәнәшмәлә 17 кешенән торған лекторий ойоштороло һәм уның эш планы төҙәлде. План буйынса биология уҡытыусыһы ниткә Савчукка «Ерҙә тормоштон барлыҡҡа килеүе» тигән темаға, совхоз директоры нитеш Коняевҡа «Мичурин һәм Лысенко — яңы төр үҫемлектәрҙе тыуҙырыусылар» тигән темаға, мәктәп директоры нитеш Муравьевҡа «Америка империализмының Кореяға интервенцияһы» тигән темаға һәм башҡа нитештәргә төрлө темаларға лекция һәм докладтар әҙерләү йөкмәтелде.

ВЛКСМ ҮҘӘК КОМИТЕТЕНЕҢ VI ПЛЕНУМЫ

ВЛКСМ Үҙәк Комитетенең ошо көндәрҙә булып үткән VI пленумы: «Колхоз, МТС һәм совхоз комсомол ойошмаларының ...ын арттырыу саралары тураһында» һәм «Пионерҙәрҙең һәм уҡыусыларҙың йәйге ялына әҙерлекте һәм уны үткәреүҙә комсомол ойошмаларының ҡатнашлығы тураһында»ғы мәсьәләләрҙе тикшерҙе. Пленум тикшерелгән мәсьәләләр буйынса тейешле ҡарарҙар ҡабул итте.

Пленумда ҡатнашыусылар зур күтәренкелек менән нитеш Сталинға хат ҡабул иттеләр.

* * *

ВЛКСМ Үҙәк Комитеты секретаре нитеш Михайловтың беренсе мәсьәлә буйынса һөйләгән доклады нигеҙенә ҡабул ителгән ҡарарҙа пленум, колхоз, МТС һәм совхоз комсомол ойошмаларының бурысы — йәштәрҙе коммунистик рухта тәрбиәләү, уның кәсәренә социалистик ауыл хужалығын артабан күтәреүҙә коммунистар партияһының һәм Совет хөкүмәтенең сараларын тормошҡа ашырыу эсен көрәшкә мобилизациялау буйынса эште бөтә саралар менән кәсәйтеү, тип билдәләне. Комсомол ойошмалары ауыл хужалығындағы тәп бурыҫтың — бөтә ауыл хужалығы культураларының урожайлылығын байтаҡ күтәреү, общественный малдарҙың, бер ук ваҡытта продукт биреүселәрен байтаҡ арттырып, уларҙың һаҡлығын йылдам рәүештә арттырыу бурысын уңышлы хәл итеү эсен актив көрәшкә тейештәр.

Хәҙерге ваҡытта колхоз, МТС, совхоз комсомол ойошмаларының беренсе сиратта бөтөттәге бурысы яңғы сәсеүҙе уңышлы үткәреүҙә партия, совет, ауыл хужалығы органдарына актив ярҙам күрһәтеүҙән тора.

Пленум колхоз, МТС һәм совхоз комсомол ойошмаларына һәр бер колхозда, совхозда, районда общественный малсылыҡты алға ебәреүҙең һәм уның продукт биреүселеген күтәреүҙең эс йылдық планын үтәү һәм арттырып үтәү эшендә бөтә ауыл йәштәренең актив ҡатнашыуын тәьмин итергә кушты. Комсомолдың колхоз ойошмалары, район комитеттәре, өлкә комитеттәре, край комитеттәре, союзный республикаларҙың ЛКСМ Үҙәк Комитеттәре колхоздарҙы ойоштороу-хужалыҡ яҡынан артабан нығытыу эшенә партия ойошмаларына ярҙам итергә бурыслылар.

Район комитеттәре, өлкә комитеттәре, край комитеттәре, союзный республикаларҙың ЛКСМ Үҙәк Комитеттәре МТС комсомол ойошмаларына өтәкселекте яҡшыртырға, трактордарҙы һәм комбайндарҙы яҡшыраҡ файҙаланыу эсен көрәштә комсомолдәрҙең һәм йәштәрҙең актив ҡатнашлығын тәьмин итергә бурыслылар.

Пленум совхоз комсомол ойошмаларына совхоздарҙы бөтә яҡлап аҡса китереп алдығы хужалыҡтарға әүерелдереү эшендә партия ойошмаларына һәм директорҙарға актив ярҙам күрһәтергә мәжбүр итте.

Тәбиғәттә үҙгәртеп ҡороуҙың сталинсе грандиоз планды үтәүҙә актив ҡатнашыу — бөтә комсомолдың почетлы бурысы. Пленум комсомол ойошмаларын баҫыу һаҡлаусы урман полосаларын ултыртыу планын үтәүгә һәм арттырып үтәүгә әлгәштерергә мәжбүр итте.

Нитеш Сталин инициативаһы буйынса Совет хөкүмәте тарафынан коммунизмдең бәйек тәҙәлештәренә тәҙәү тураһында ҡабул ителгән ҡарарҙарҙың бәйек тарихи әһәмиәтен айырыуса билдәләп, пленум йәштәрҙе ошо тәҙәлештәрҙә актив ҡатнашырға, план тарафынан билдәләнгән тәҙәлеш эштәренең уңышлы үтәлеүе һәм арттырып үтәлеүе эсен бөтә саралар менән булышлыҡ итергә, йәштәрҙең тәҙәлештә тиҙләтеүгә юнәлтелгән патриотик инициативаһының күп төрлө башланғыстарын яҡларға саҡырҙы.

Комсомол ойошмалары ауыл йәштәренең һәйбәт белем алыуҙарын күтәреү эшен косәйтергә, фән ҡаһармандарын һәм алдынғы тәжрибәләрҙе пропагандалауҙы артабан йәйелдереүҙә һәм уларҙы ауыл хужалығы производствоһына кеп күләмдә индереүҙә, агрономик укыу күйылышын яҡшыртыуҙа бөтә саралар менән партия, совет, ауыл хужалығы органдарына ярҙам күрһәтергә тейештәр.

Пленум район комитеттәренә, өлкә комитеттәренә, край комитеттәренә, союзный республикаларҙың ЛКСМ Үҙәк Комитеттәренә комсомолдәрҙең һәм йәштәрҙең политик уҡыуын ойоштороуҙа һәм уның йөкмәткеһендә, ауыл йәштәре араһында лекцион эштең күйылышында булған кәмселектәрҙе бөтөрөргә тәҡдим итте. Комсомол ойошмалары ауылда культура эшендә, массовый физкультура һәм спорт эшен яҡшыртыуҙа ауыл йәштәренең актив ҡатнашлығын тәьмин итергә тейештәр.

Пленум комсомолдың эске эше өлкәһендә төп иғтибарҙы колхоз, МТС һәм совхоз тәүге комсомол ойошмаларын бөтә саралар менән артабан нығытыу бурыстарына, ВЛКСМ члендәренең активлеген күтәреүгә, алдынғы ауыл йәштәренең үҙ ваҡытында һәм тулыһынса әҙерлеген тәьмин итергә тейештәр.

Пленум йәйге көнгә талала ҡалаҫаҡ балаларҙың ялын ойоштороу бик зур әһәмиәткә эйә икәнлеген билдәләне. Ҡалала пионерҙәр лагерен ойоштороуҙы киң күләмдәрға кәрәк.

Пленум комсомол ойошмаларының иғтибарын лагерҙарҙа күп төрлө политик тәрбиә, культура-массовый, шулай ук физкультура һәм спорт эштәрен ойоштороуға көрәкләкә юнәлтте. Пленум шушы менән бергә балаларҙың ялына һәм нәуҡыһына зыян килтерерлек һәр төрлө массовый саралар күп йәһәттәрә юл ҡуймау кәрәклеген иҫкәртеп үтте.

Өлкән кластарҙа уҡыусыларҙың ялына, улар өсөн туристик лагерҙар селтәре ойоштороуға, массовый спорт саралары үткәреүгә иғтибар бүлергә кәрәк. Райкомдар, обкомдар, крайкомдар, союзный республикаларҙың комсомол Үҙәк Комитеттәре массовый саралар тураһында ла хәстәрлек күрергә тейештәр. Район комитеттәре, өлкә комитеттәре, край комитеттәре, союзный республикаларҙың комсомол Үҙәк Комитеттәре ауыл ерҙәрендә йәшәүсе балаларҙың ялын ойоштороу тураһында ла хәстәрлек күрергә тейештәр.

Пленум өлкә комитеттәрен, край комитеттәрен, союзный республикаларҙың комсомол Үҙәк Комитеттәрен балалар йорттарында тәрбиәләнеүселәрҙең йәйге ялын ойоштороу эшендә актив ҡатнашырға мәжбүр итте.

Комсомол ойошмалары йәйге осорҙа балаларға һауыҡтырыу майҙансарҙы булдырыуҙа халыҡ мәғарифе һәм һаулыҡ һаҡлау органдарына ярҙам итергә тейештәр. Уҡыусы балаларҙың йәйге ялына әҙерлекте һәм уны үткәреүҙә мәктәптән тыш учреждениеларҙең актив ҡатнашыуын тәьмин итергә кәрәк.

Район комитеттәренең, ҡала комитеттәренең, өлкә комитеттәренең, край комитеттәренең һәм союзный республикаларҙың ЛКСМ Үҙәк Комитеттәренең секретарҙары, бюро члендәре пионер лагерҙарында йышыраҡ булырға тейештәр. Пионерҙәрҙең һәм уҡыусыларҙың йәйге ялын ойоштороу мәсьәләләре район комитеттәренең, ҡала комитеттәренең, өлкә комитеттәренең, край комитеттәренең һәм союзный республикаларҙың ЛКСМ Үҙәк Комитеттәренең бюро ултырыштарында системалы тикшерелергә тейеш.

Ботаника баҡсаһының теплицаларында яҙғы эштәр ҡаҡ ҡолас алды.

Һүрәттә: Өфөләге ботаника баҡсаһы эшсеһе П. Лобанова гелдәр ҡарай.

М. Әхмәтьянов фотоһы.

ТӨҮГЕ ҺАЛДАР

Танып леспромхозы коллективе социалистик ярышты бөтә кимәлегендә йәйелдереү һәм хеҙмәттә механизацияләштырыу нәҙәмтәһендә яр буйҙарына ағас ташыу эшен быйыл ҙур ойошҡанлыҡ менән үткәрҙе. Әҙерлән арасты хәҙер тейешле пунктҡарға оҙатырға кәрәк.

Был эште ҡыҫҡа срокта уңышлы башҡарыу өсөн леспромхозда күп кеше әҙерлек эштәре үткәрелде. Трактордарға махсус буферҙар, блоктар әҙерләнде, ҡыуғын тығыу вақытында артҡан бүрәнәләрҙе йыйыу өсөн тәп йылға магистралдәрендә кәмәләр менән кешеләр билдәләнде, ҡотҡарыу катерҙәре ҡуйылды. Техник хәүефһеҙлек буйынса бөтә етәксе работниктар һәм һал ағыҙыусылар менән семинар үткәрелде. Конторанын һәр бер йылғаһына берәр медицина работнигө билдәләнде, запас медикаменттар бирелде һәм урында дәйәм тикшереү булырылды.

Май алды ярышына ҡушылып, леспромхоздың стахановсы вахтаға баҫҡан эшселәре коммунизм төҙәлештәренә оҙатыласаҡ төүге һалдарҙы Танып йылғаһына төшөрҙөләр.

Х. Сафин.

Таныҡсыллар конференцияһы

Кушнаренко. Ошо көндәрҙә район үҙәгендәге кинотеатр бинаһында тамашасыларҙың конференцияһы булып, унда 200-ҙән артыҡ кеше ҡатнашты.

Конференцияла «Совет киноһының үҫеш юлдары» тигән темаға ВКП(б) район комитетенең пропаганда һәм агитация бүлеге мөдире иптәш Тимофеев доклад һөйләне. Унан һуң «1951 йылдың беренсе ҡварталында ваҡыт сәғәтҙәренең эше туҡтаһынға» район кинофикация бүлеге начальнигө иптәш Садыковтың доклады тыңланды.

Н. Гөрәев.

АҒАС УЛТЫРТАЛАР

Бишбүләк районы «Коммунар» ауыл хуҙалығы артелендә члендәрге тәбиғәттә үҙгәртеп ҡороуҙың сталинсе планын тормошҡа ашырыу өсөн көрәшәләр. Был колхоз члендәре районда беренсе булып ағас ултыртыу башланғыстар һәм төүге көнә үк икә гектар майҙанда ағас ултыртылар.

КҮП ЙЫЛЛЫҠ ҮЛӘН ОРЛОҠТАРЫ СӘСЕҮҘЕ ҺУҘМАҪҠА

Сәсеү әйләнеше баҫыуҙарында күп йыллыҡ үләндәр бесән буйынса юғары урожай биргән саҡта ғына, агротехник һәм хужалыҡ яғынан үләндәрҙе сәсеүҙең әһәмиәте аҡлана алә. Тупраҡ структураһын яҡшыртыу һәм ундырыусанлығын күтәреү өсөн күп йыллыҡ үләндәрҙең һәр гектарынан кәмендә 50 — 60 центнер бесән урожайы алыуға өлгәшергә кәрәк. Быны шулай уҡ колхоздарҙың үҙе барған общественный малсылығы ла талап итә.

Агрономия фәне һәм алдынғы тәжрибәләр күп йыллыҡ үләндәрҙең һәр гектарынан 60 — 70 центнер һәм унан да күберәк бесән урожайы алыуҙың мөмкинлеген раҫлай. БыныҢ өсөн күп йыллыҡ үләндәрҙең бесән һәм орлоҡ урожайын күтәреүҙе тәьмин итә торған агротехник сараларҙың системаһын тормошҡа ашырырға кәрәк.

Республикабыҙ колхоздары быйыл 100 мең гектар самаһы күп йыллыҡ үләндәр сәсергә тейештәр. Был майҙандың күпселеген яҙғы осорҙа һәм калған өлешен йәйге һәм көҙге осорҙа сәсеү планлаштырылған. Урожайҙың юғары булыуы үләнорлоҡтарының үҙ вақытында һәм яҡшы сифатлы ителеп сәселеүенә бәйле булып тора. Яҙғы осорҙа уны иртә сроктарҙа, агротехник талаптар нигеҙендә сәсергә кәрәк.

Хәҙер республикабыҙҙа, бигерәк тә яланн райондарында баҫыу эштәре кин йәйелдереллә. Үләнорлоҡтары сәсеү өсөн хәҙер иң яҡшы сроктар киллә. Был баҫыу эштәре башланғанын алып 2-3 көн эсендә тамамланырға тейеш. Шулай булыуға ҡарамаҫтан, күпселек райондарҙа үләнорлоҡтарын сәсеү ваҡрын бара әле.

Айырым райондар государство тарафынан һатылып бирелгән үләнорлоҡтарын алыуҙы ойоштормайҙар. Абзан, Өбәйлил, Баймаҡ, Хәйбулла, Мәләүез, Кушнаренко һәм башҡа ҡайһы бер районларҙың колхоздары ошо конгә тиклем бер генә килограмм ла үләнорлоғо алмағандар. Шулай уҡ был райондар үләнорлоғон һатып алыу өсөн бүленә төрган кредиттарҙе лә файҙаланмайҙар. Былай борола алмаусылыҡ сәсеү сроктарын әҙәүгә һәм урожайҙың түбән булыуына алып барасаҡ.

Ҡыҙаҡлы күп йыллыҡ үләндәр сәсеүҙә бактериялы ашламалар ҡулланыу ҙур әһәмиәткә эйә. Башҡорт ауыл хужалығы институтының агрохимия кафедраһы мәғлүмәттәре түбәндәгеләрҙе күрһәтә: былтырғы 1950 йылда тирәҫ менән ашланған майҙанда бактериялы ашламалар ҡулланылмы. Нитрагин менән ашланған майҙандың һәр гектарынан 165 килограмм, ә был ашлама ҡулланылмаған майҙанда һәр гектарҙан 129 килограмм люцерна орлоғо урожайы алынды. Яҙғы осорҙа урынлаҡы нитрагин индерелгән майҙандың һәр гектарынан 510 килограмм орлоҡ урожайы йыйналды. Бында шулай уҡ бесән урожайы ла юғары булды.

Колхоздарҙың тәжрибәләре лә люцерна һәм клевер сәскән ваҡытта туҙраҡҡа нитрагин индереүҙең файҙалы булыуын күрһәтәләр. Тимәк, үләнорлоҡтың күтәреүҙәге был резерҙы тулыһынса файҙаланылырға тейеш. Былдай ашламалар индереүҙе, бергәсе һәүбәттә, люцерна, клевер һәм эспарцет орлоҡтары сәсеүҙә ҡулланырға кәрәк.

Хәҙер сельхозснаб складтарында бик күп нитрагин бар. Уның менән унар меңләгән гектар майҙанды ашларға мөмкин. Был ашламалар, башлыса, ҡыҙаҡлы культуралар өсөн ҡулланылырға тейеш. Бөрө, Дүртөйлө, Мишкә, Мәләүез, Иглин һәм башҡа райондарҙың колхоздары былдай ашламаларҙы ташып алыу эшен айырыуса насар ойоштормандар. Хәҙер, һис киҫәкмәҫтән, бактерия ашламаларын ташып алыуҙы һәм уларҙы күп йыллыҡ үләндәр сәсеүҙә ҡулланыуҙы ойоштырорға кәрәк. Был ябай агротехник сара ҡыҙаҡлы күп йыллыҡ үләндәр урожайын байтаҡ күтәреүгә, орлоҡ һәм бесәнде күп итеп йыйнап алыуға ярҙам итәсәк.

Ошолар менән бер рәттән, күп йыллыҡ үләндәрҙе сәсеү эйләнеше баҫыуҙарында дөрөҫ урынлаштырыу талап ителә. Үләндәр таҙа туҙраҡҡа һәм кондицион орлоҡтар менән сәселергә тейеш. Актамыр һәм башҡа шундай ҡый үләндәре менән сүпләнгән баҫыуҙарға күп йыллыҡ үләндәрҙе сәсергә ярамай. Ҡыйланған баҫыуҙарҙа үлән сәсеүлектәренең һәләк буласағын ныҡ хәтерҙә тоторға кәрәк. Шуға күрә сәсеү әйләнешендә күп йыллыҡ үләндәрҙе яҙ менән ужым культуралары аҫтына сәсергә йәки яҡшы әпкәртелгән ҡара пар йәки туҡта һөрелгән майҙанға сәселә торған яҙғы культуралар аҫтына сәсергә кәрәк. Каплаусы һәм каплаусыһыҙ культуралар итеп сәскәндә күп йыллыҡ үләндәр ортоксолоғо өсөн иң уңдырышлы туҙраҡлы, ялмаҡ ҡара пар майҙандары бүленергә тейеш. Күп йыллыҡ үләндәр майҙанын ашлау өсөн урындағы һәм минераль ашламаларҙы кин ҡулланырға кәрәк. Әгәр ҙә ул көҙҙән индерелмәһә, уны туҙраҡты сәсеү алдынан әпкәртеү ваҡытында индерергә тәкдим ителә. Бында гранулды ашламалар ҡулланыуға ныҡ иғтибар итәлһен.

Сәсеү әйләнештәренә күп йыллыҡ үләндәрҙе дөрөҫ урынлаштырыу, үләндәр ҡатнашмаһын дөрөҫ һайлау, сәсеү нормаһын билдәләү, орлоҡто тейешле тәрәнлекте күмереү, органик һәм минераль, шулай уҡ бактериялы ашламаларҙы ҡулланыуҙа һәм башҡа эштәрҙә агрономдар яҡынан ярҙам итергә тейештәр.

Күп йыллыҡ үләндәрҙе йәйге һәм көҙге сәсеүгә лә әҙерләргә кәрәк. БыныҢ өсөн иртә пар һөрөргә, ҡара пар өсөн участкалар бүлергә, етерлек күләмдә орлоҡ булдырырға кәрәк. Шул уҡ ваҡытта үлән сәсеүлектәрен яҙғы тәрбиләүҙә ойоштороу талап ителә. Бәтә был эштәр күп йыллыҡ үләндәрҙән бесән һәм орлоҡ буйынса юғары урожай алыуға алып барасаҡ. Был колхоздарҙа үлән баҫыулы сәсеү әйләнештәрен үҙләштереүҙе тәьмин итеүгә ярҙам итер.

Агроном **Ғ. Ашмәҙ.**

Норманы арттырып үтәйҙәр

Учалы районы «Октябрь» колхозында юғары урожай алыу өсөн көрәш кин йәйелдерелде.

Колхоздың бөтә баҫыусылыҡ бригадалары ла яҙғы сәсеүҙе ҡыҫҡа сроктарҙа, юғары агротехник кимәлдә үткәрергә һүз биреп, Май алды социалистик ярышына ҡушылдылар. Сәскес машиналарында эшләүсе Кәюмов һәм Сафин иптәштәр көнәлә, 4 гектар урынына, 6-7 гектар майҙанда сәсергә йәкләмә алдылар. Хәҙер баҫыуҙарҙа ҡыҙыу эш бара.

З. Әйҙиуллин.

Өфөлә яңы гастроном магазине

Главгастрономдың Башҡортостан контораһы Өфө ҡалаһының Сталин урамында яңы гастроном магазине асты. Ул бик яҡшы һәм матур итеп йыһазландырылған.

Магазинда бөтәһе 7 бүлек: ҡымәк-булка, һөт-май, кондитер изделиеләре, төрлө винолар, балыҡ-консерва, төмәке-папирос һәм алкәголһеҙ эсемлектәр бүлектәре эшләй. Магазин төүге бер көндә генә 58 мең һумлыҡ продукт һатты.

А. Харисов.

Яҙғы йылы көндәр башланды. Парктар һәм баҡсалар асылыр көн биҙ яҡын.

Һүрәттә: Өфө ҡалаһының А. Матросов исемендәге культура һәм ял паркының ҡәлеңлаштырыу тәзәрәләре.

В. Бородулин фотоһы.

КОЛХОЗДА ТӨҘӨЛӨШ БРИГАДАҺЫ

Өбәйлил районы Калинин исемендәге колхозда быйыл ҙур төҙөлөш эштәре үткәреү планлаштырылды. Бында тәүҙә бызауҙар, бәрәстәр, һарыҡтар өсөн стандарт торлаҡтар тәҡдимәсә.

Колхозда төҙөү эштәре өсөн 51 кешенән төҙөү бригадаһы ойошторолдо, бригадаға 10 ат һәм сәрүйҙар бәркетеллә. Төҙөү бригадаһы өсөн бина һәм усадьба билдәләнде. Унда столяр мастерскойы, инструменттар һәм инвентарҙар өсөн склад, төҙөү материалдарын һаҡлау өсөн яһма төҙәләсәк.

Бригада составына тәжрибәле балта оҫталарынан Нигмәтуллин һәм Ғәлиуллин, үҙ эштәрен яҡшы белеүсе столярҙарҙан Мансуров, Хәйретдинов һәм мейес һалыусы Фәҡеев инптәштәр һәм башҡалар инделәр.

Колхозсылар төҙөлөш бригадаһы бригадирҙе иткән комсомол комитеты секретаре иптәш Мәхмүтовты билдәләнеләр. Был бригада төҙөү эштәрен башланы ла инде. Бригада көсө менән 400 кубометр ағас, колхозды радиолаштырыу һәм телефонлаштырыу өсөн 350 баҫаналы, фундаменттар һалыу өсөн 298 кубометр таш эҙерләнде.

Колхоз правлениеһе һәм партиянын төҙөү ойошмаһы төҙөү эштәре өсөн йәш кадрҙарҙы практик эште өҙлөкһөҙ сараһын күҙәтәләр. Был маҡсат менән төжрибәле балта оҫталарына, мейес һалыусыларға һәм башҡа специалистарға бригаданың йәш члендәре беркетеллеләр.

Төҙөү материалдары әҙерләү планы һәм 1951 йылдың төҙөү планы бригаданың дәйәм йыйылышында тикшерелде. Төҙөүселәр, Май алды социалистик ярышына ҡушылып, төҙөлөш эштәрен кин йәйелдерҙеләр.

С. Потухов,
ВКП(б)-ның Өбәйлил райкомы секретаре.

Колхозсылар тырышып эшләйҙәр

Сәкмәғош районы «Трактор» колхозы члендәре Май алды социалистик ярышына ҡушылып, баҫыуҙа тырышып эшләйҙәр. Колхозда төүге көндә 1,5 гектар майҙанда имән сәтләүектәре ултыртылды, 25 гектар күп йыллыҡ үлән сәсеүлеге тырматылды, 100 гектар ужым өсөмә азыҡланырылды.

Ғ. Насиров.

ВФП-ның тороу урһыны тураһында Профсоюздарҙың Бөтә Донъя Федерацияһы секретариатының коммюникеһе

ВЕНА, 19 апрель. (ТАСС). Профсоюздарҙың Бөтә Донъя Федерацияһының (ВФП) секретариаты тарафынан ихлас ителгән коммюникела былай тип әйтелә:

Профсоюздарҙың Бөтә Донъя Федерацияһының башҡарма бюроһы үҙенең һуңғы сессияһында ВФП-ның Парижда йәшәүен тыйыу тураһында фашистик характерҙәге бойороҡ һәҙәмтәһендә килеп тыуған хәлде ҡарапы. Ул ВФП секретариатына ВФП-ның яңы урыны тураһында кәрәкле ҡарар ҡабул итергә һәм уның өҙлөкһөҙ эшләүен тәьмин итергә полномочие бирҙе.

Профсоюздарҙың Бөтә Донъя Федерацияһының секретариаты бөтә илдәрҙәге профсоюздарҙың Франция хөкүмәтенең декретына ҡаршы юнәлтелгән күп һанлы протестарҙе һәм демонстрацияларҙы ВФП-ның бөтә донъялағы профсоюз члендәренең күпселегенең ҙур ынтылышы һәм яҡлауы менән файҙаланыуын күрһәттеләр, тип билдәләй.

ВФП секретариаты төрлө илдәрҙәге профсоюз ойошмаларынан тейешле илдәрҙә ВФП-ның яңы урынын билдәләргә сығырған күп һанлы тәкдимдәр алды.

Айырым алғанда, ВФП секретариаты федерацияның яңы урыны тураһындағы мәсьәләне хәл иткән ваҡытта уны Австрияла урынлаштырыу мөмкинлегенең иғтибарға алыныуына ҡарата Австриялағы күп кенә фабрика-завод профсоюз комитеттәренең тәкдимен ҙур ихтирам менән ҡараны.

Вена ҡалаһында, бигерәк тә географик хәле арҡаһында, Федерацияның нормаль эше өсөн булған шарттәрҙе, шулай уҡ федерацияның хезмәтсәнәре тарафынан күрһәтелгән яҡшы ҡабул итеүҙе иғтибарға алып, ВФП секретариаты 1951 йылдың 18 апрелендә Венаның Ратушында Профсоюздарҙың Бөтә Донъя Федерацияһының яңы урынын ҡаҙаҡлыру тураһында ҡарар ҡабул итергә ВФП пролетар интернационализмы принциптарына ярашлы хезмәтсәндәренең халыҡ-ара солидарлыҡ ҡағиҙәләренә ҡарап, бигерәк тә, Венаның хезмәтсәндәренә ҡайнар рәхмәт белдерә.

Ошо коммюникены алыу менән ВФП секретариаты бөтә кешеләргә түбәндәге адреска ебәреүҙе һорай: Бөтә Донъя Профсоюздарҙың Бөтә Донъя Федерацияһының Генеральный секретарена, Зейлерштрассе 3, Вена, 1, Австрия.

ВФП секретариаты милли үҙәктәрен, бөтә профсоюз ойошмаларын һәм бөтә донъяның эшселәр хезмәтсәндәренең таланттарын киңерәк, социаль һәҙәллек, алтынлыҡтар араһында оҙаҡҡа һуҙылмалы тыныслыҡ өсөн ВФП артабан да арымай-талмай көрәшәсәк, тип яҙалар.

Вена, 18 апрель, 1951 йыл.

Дүрт держава сит ил эштәре министрҙәре урынбаҫарҙарының әҙерлек кәңәшмәһе

ПАРИЖ, 19 апрель. (ТАСС-тың махсус хәбәрсеһе). СССР, АҠШ, Великобритания һәм Франция сит ил эштәре министрҙәренең урынбаҫарҙары 19 апрелдә үҙҙәренең 33-сө ултырышына йыйылдылар. Председательлек итте Франция вәкиле Пароди.

Билдәле булыуынса, СССР вәкиле Громыко алдағы ике ултырышта яһалған үҙенең сығыштарында кәнбайыштағы өс держава вәкилдәре тарафынан 17 апрелдә ташырылған кәң тәртибенең яңы проектының асылы буйынса күп кенә нәҡәртеүҙәр яһағайны. Үҙенең сығыштарында Громыко, кәң тәртибенең беренсе пунктының өс делегация тарафынан 17 апрелдә тәкдим ителгән яңы формулировкаһы, асылда, кәнбайыш державаларҙың делегациялары 2 апрелдә индергән формулировканың айырылмай, тип белдергәйне. Иҫке формулировкалағы кеүек үк, яңы формулировкала ла, ҡаралаһыуҙағы һәм ҡаралды кәстәрҙе ҡыҫҡартыу тураһындағы төп мәсьәләне ҡаралаһыуҙарҙы һәм ҡаралды кәстәрҙе ҡыҫҡартыу тураһындағы мәсьәләне буш деклярацияларға ҡайтарып ҡалдырыуҙы аңлата.

Кәнбайыш державаларҙың делегациялары тарафынан тапшырылған кәң тәртибенең яңы проекты айҡанлы үҙенең сығыштарында Громыко шулай уҡ, был проект Атлантик пакт тураһында Англияла, Норвегияла, Исландияла *Европаның башҡа илдәрендә*, шулай Якын Көнсығышта Американың ҡорал базаларын тураһындағы мәсьәләне, был мәсьәләне ҙурҙан ҡарау менән алмаштырыла, был, Громыко һүҙҙәре менән әйтһәк, ҡоралланыуҙарҙы һәм ҡоралды кәстәрҙе ҡыҫҡартыу тураһындағы мәсьәләне буш деклярацияларға ҡайтарып ҡалдырыуҙы аңлата.

Кәнбайыш державаларҙың делегациялары тарафынан тапшырылған кәң тәртибенең яңы проекты айҡанлы үҙенең сығыштарында Громыко, был проект Атлантик пакт тураһында Англияла, Норвегияла, Исландияла *Европаның башҡа илдәрендә*, шулай Якын Көнсығышта Американың

Бөтә илдәрҙең пролетарҙәре, берләшегеҙ!

КЫЗЫЛ БАШКОРТОСТАН

ВКП(б)-ның Башкортостан Өлкә һәм Өфө ҡала комитеттары, Башҡорт АССР-ы Верховный Совете һәм хеҙмәтсәндәр депутаттарының Өфө ҡала Совете органы.

32-СЕ ЙЫЛ СЫҒА.

1951 йыл
№ 79 (8796)
22
АПРЕЛЬ
йәкшәмбе

ХАҠЫ 20 ТИЙ

БӨГӨНГӨ НОМЕРҘӘ:

БАҪЫУ ЭШТӘРЕНЕҢ ЮҒАРЫ СИФАТЫ ӨСӨН. **Х. Ғәлимов.** — Сәкмағошта яҙғы баҫыу эштәренең темпы һәм сифаты түбән (1-се бит).

Ә. Мәҡсүтов. — Трактористар кондәлек нормаһы арттырыу үтәйҙәр. (1-се бит).

Ленин тыуған һәм үҫкән ерҙә (1-се бит).

ПРОПАГАНДИСТАРҘЫ ҺӘМ МАРКСИСТИК-ЛЕНИНСЕ ТЕОРИЯНЫ ӨЙРӘНЕҮСЕЛӘРГӘ ЯРҘАМҺА. **Ғ. Ғүмәров.** — И. В. Сталиндың «Тағы ла бер тапҡыр беҙҙең партиябыҙҙағы социал-демократик тайпылыш тураһында» тигән хеҙмәте тураһында (2-се бит).

ПАРТИЯ ТӨРМОҺО. **Ю. Әхмәдиев.** — Нефть өсөн көрәштә ҡосаҡтарға (2-се бит).

Ш. Дусҡаев. — Партия мәҙәрәфә эшенә кондәлек нигәбәр (2-се бит).

ТЕАТР. **Кирей Мәргән.** — «Яҙғы йырҙ» (3-сө бит).

ТӘНҠИТ ҺӘМ БИБЛИОГРАФИЯ. **Сәғит Агиш.** — М. Ғафуриҙың бөгөнгө тауышы (3-сө бит).

Мәҡсүт Сәҙиҡов. — Фабрика кыҙҙары (3-сө бит).

СПЕЦИАЛИСТ КӘҢӘШТӘРЕ.

С. Уҫов. — Комбайнсыны «илле» өсөн ниҙәр эшләргә кәрәк (4-сө бит).

А. Хәрисов. — Государство ҡауҙаһы работниктарының ҡәнәғәтһеҙлеге (4-се бит).

ДУРТ ДӘРЖАВА СНГ ИЛ ЭШТӘРЕ МИНИСТРҘӘРЕ УРЫНБАҪАРҘАРЫНЫҢ ОЗӘРЛЕК КӘҢӘШМӘҺЕ (4-се бит).

Бөтә трактордарҙың да ике сменала тулы хеҙмәтендә эшләүенә өлгәшергә

Республикабыҙҙың колхоздарында һәм совхоздарында баҫыу эштәре көндән-көн ... бара. 1946—1950 йылдарға ...-ның дүртенсе биш йыллыҡ планы... үтәлеше йомғаҡтары тураһында ... Государство план комитеты һәм ... Статистика Управлениеһенең Бел... колхоз ауылында бығаса күрелмә... хеҙмәт күтәрелеше тыуҙырҙы. Баш... колхозҙары, механизаторҙа... һәм ауыл хуҡалығы специалистары, ...дән бөтә хеҙмәтсәндәре көрәк ук. ...ҙәреүҙе ҙур шәтлек һәм горурлы... менән ҡаршыланылар. Улар тыу... илебеҙҙең экономик һәм политик ... артабан нығытыу, ауыл хуҡа... продуктарының муллығын тәьмин... есеп тағы ла яҡшыраҡ эшләргә, ... сәсеүҙе иң ҡыҫҡа срокта... ...ығы итеп үтәүгә һүҙ бирҙеләр.

Бүтәһе һүҙҙе биш йыллыҡта ... ...ләбеҙҙең МТС һәм ЛЗС-тары, ...ҙары күп һанлы хеҙмәтле яңы ...тарҙар, комбайндар һәм башҡа ма... менән байытырҙылар. Был ...тар большевиктар партияһының һәм ... хеҡмәткәш, бәйек илбашсыбыҙ ... Сталиндың социалистик ауыл ху... ...ығын күтәреү тураһында өҙлекһеҙ ...ҙәренең үҙенә күрә үҙәге булып тора.

Хәҙер партия, совет һәм ауыл хуҡалығы *органдарының бурысы ауыл хуҡалығын* бай техниканы һәм резервтар тулһынса файҙаланыуҙан, машина-трактор паркының эшен яҡшыртыуҙан тора. Бындәге бурыстарҙы, МТС-тар ... баҫыу эштәрен үткәреүҙә хәл иткес ... үтәйҙәр. Һәр бер МТС-тың, трактор бригадаларының һәм һәр бер тракторсы, прицепщиктың яңы баҫыу эштәре ...ында үҙ бурыстарын намыҫ менән үтәп ... — тотош республиканың югары ...ай алыуға яҡлы шартҡа һалыу тигән ...ҡыу үҙ. Алдынғы трактор бригадалары һәм трактористар бының яҡшы аңлайҙар һәм социалистик ярышта алдағы ...ҡтарҙан намыҫ менән үтәү өсөн ...ҙар. Ново-Троицк МТС-ының ...ин» колхозын хеҙмәтләндереүсе ... Вахитов етәкселек иткән бригада ... трактористары сменаға нормаларын ...тенә арттырыуҙы үтәйҙәр. Бригада ...ҡа яңы ваҡыт эсендә 700 гектарҙан ...ҡ майҙанда ер тырматты, 400 гектар майҙанда культивация үткәрҙе һәм ... гектарҙан артыҡ майҙанда ашлыҡ ...ен. Трактористар иртә культуралар ...ҙе ошо кеҫе көн эсендә тамамлауҙа ... кереште етештереүсәнлеген көндән-көн күтәрә баралар.

Ләҙәйҙеңдәге МТС-ында трактор бригадаһы бригадирҙар Сәлтыков, Бубанов атаклы механизаторҙы, Социалистик Хеҙмәт Геройы Иван Бүкеевтан патриотик инициативаһына ҡушылып, бөтә трактордарҙы социалистик һаҡлыҡҡа алырға, ...ығы сезонда һәр бер шартлы трактор ...ҡа 700 гектар ер эшкәртергә, ...ына 15 тонна яңылыҡҡа экономия ...ырға, үҙе хеҙмәтләндергән Максим ...ький исемендәге колхозда бөртөкле ашлыҡ *культураларының һәр бер гектарынан* ...ына 15-әр центнер уҡлаған ...ҡ һүҙ биргәйне. Улар был йөкмәтмә ...ҡ намыҫ менән үтәйҙәр. «С—80» ...ында эшләүсе трактурист Иптәш ...ҡиндың сәғәт графигы буйынса эш... ...ән, сменаға 28-әр гектар ер һөрә. Бригаданың башҡа трактористарҙы ла смена ...ормаларын арттырыуҙы үтәйҙәр.

Яңы баҫыу эштәренән барлыҡҡа ... машина-трактор станцияларының эшенә ... етешһеҙлектәренең булыуы тура... Шөһәйлә. Бергәнәлән, трактор-... бик һунлап эшкә башлауҙарын ... ...ән. Күп кенә МТС-тарҙа бынан ... ...ҡ алдан ук зур массаторҙар баҫыу ...тәре башлауға тулы мөмкинлектәр ...ыуға тырамастан «ер өҫөн, яңылмаҡ ...тых тотола» тигән һылтау менән ...тарҙарҙы эшкә тыумай, ни яҡшы ...лау менән килеү — механизаторҙарҙың ... ...ын ныҡлы ...ҡлатмаған һәр бер ... ...ән һәм сәғәт урожайҙы тубағайтоуға ...ергәсәгән аңларға теләмәйҙәр.

Сибай МТС-ында ошо көнгә тиклем машиналарҙың яртыһынан күбеһе эшкә ҡушылмаған. Куйбышев исемендәге колхозға ебәрелгән «С—80» трактоҙы юлда ук ватыла һәм ул 7-се көндә генә колхозға килеп ете һәм 4 сәғәт эшләү менән ук тағы ватыла. Калған 5 трактор ҙа шулай ук бик нәсәр файҙаланыла. Трактористар смена нормаларын яртылаш ...ына үтәйҙәр. 6 трактор менән бер аҙна эсендә ни бары 60 гектар ...ына ер һөрелгән. «Яңы тормош», «Тәйәләҫ», Ворошилов һәм Сталин исемендәге колхоздарҙа ла трактурҙар шулай ук бик нәсәр эшләйҙәр. Төнгө сменалар ойоштороламаған. МТС директоры Витушкин һәм өлкән механик Исхаҡов интәштәр был эштә үҙҙәренә бер ниндәй ҙә яуаплылыҡ һиҙмәйҙәр, трафикты бөтәһенә һаҡ һүҙҙәйҙәр һәм уның үтәлешенә ныҡлы контроль алып бармайҙар.

Ләҙәйҙеңдәге, Ишле, Рәҙәк, Стәрлетамаҡ һәм Михайловка МТС-тарында ла трактурҙар паркын файҙаланыуҙа серьез етешһеҙлектәр булыуы тураһында сигналдар бар. Мәҫәлән, Ләҙәйҙеңдәге МТС-ының Ленин исемендәге колхозға ебәрелгән «СТЗ — НАТИ» трактоҙы колхозға барған ваҡытта ук ватылып, МТС усадьбаһына кире ҡайтарылды. Бына хәҙер бишәсе көн инде трактурист Иптәш Бодров үҙенең трактоҙының ремонтланыуын көтөп мастерскойҙа ултыра. Был МТС-тарҙың етәкселәре трактурҙарҙың ике сменала эшләүҙәрен баһаламайҙар, механизаторҙарҙа эште сәғәт графигы буйынса ойоштороуға ярҙам итмәйҙәр, простойҙарға ҡаршы көрәш алып бармайҙар.

Яңы сәсеү өсөрөнә һәр көн һәм һәр бер сәғәт ҡиммәт. Хәҙер бөтә баҫыу эштәрен дә бер ук ваҡытта алып барырға тура килә. Тупраҡта ҡым тулған ҡалыу өсөн тупраҡ һөрелгән ереҙәрҙе тиҙерәк тырматырға һәм бер ук ваҡытта әҙерләнгән тупраҡҡа сәсергә лә көрәк. Быны был МТС һәм колхоз етәкселәренән кеҫтә дөрес урынлаштыра һәм эште оҫта ойоштора белеүҙе талап итә. Баҫыу эштәрендәге артта ҡалыуҙы бөтөрөү, сәсеү графигы буйынса беренсе нәүбәттә трактурҙар паркын файҙаланыу яҡшыртылырға, һәр бер машина ике сменала эшләтелергә тейеш. Трактористар сәғәтлеһенең, прицепщиктәрҙең һәм хеҙмәтләндереүсе башҡа кешеләрҙең данаһы булыуына, трактурҙарҙың яңылыҡҡа, ныу, ярлаҡ менән өлөкһеҙ тәьмин ителәп тороуына өлгәшергә кәрәк.

Һәр бер трактористың смена нормаһын үтәүенә һәм арттырыу үтәүенә өлгәшеү МТС етәкселәренең һәм партия, комсомол ойошмаларының ҡаҡтауға бурысы. Әммә механизаторҙар араһында социалистик ярышты киң йәйелдергәндә һәм агитацион-массовый эште көсәйткәндә генә өлгәшергә мөмкин.

Баҫыу эштәренең темпын күтәреү менән бер ук ваҡытта уның сифатына, агротехник таләптәрҙең тулһынса үтәлеүенә серьез иғтибар бирергә кәрәк. Брак яһаусыларға — ереҙе преднлужникһеҙ һабандар менән һөрөүселәргә, най һәм сей ҡалырын һөрөүселәргә, эшкәртелмәгән ерҙә сәсеүгә юл ҡуйыусыларға йәки сәсеү нормаһын түбәнәйтеүселәргә ҡаршы бөтә общественностең фекере тупланырға, уларға үҙ ваҡытында сара күрелергә тейеш.

ВКП(б) райкомдары һәм район Совете исполкомдары МТС-тарҙағы машина-трактор паркының файҙаланылмауына контролде көсәйтергә, һәр бер трактор бригадаһының эше менән яҡындан таныштырырға, уларҙың эштәренә көндәлек ярҙам күрһәтергә бурыслылар.

Тыуған илебеҙҙең хеҙмәтсәндәре зур күтәренкелек менән Беренсе Май байрамына әҙерләнәләр. Был данлыҡлы датаға яңы баҫыу эштәрен тулһынса тамамлау менән килеү — механизаторҙарҙың байрамға ин зур бүләктәре ул.

БАҪЫУ ЭШТӘРЕНЕҢ ЮҒАРЫ СИФАТЫ ӨСӨН

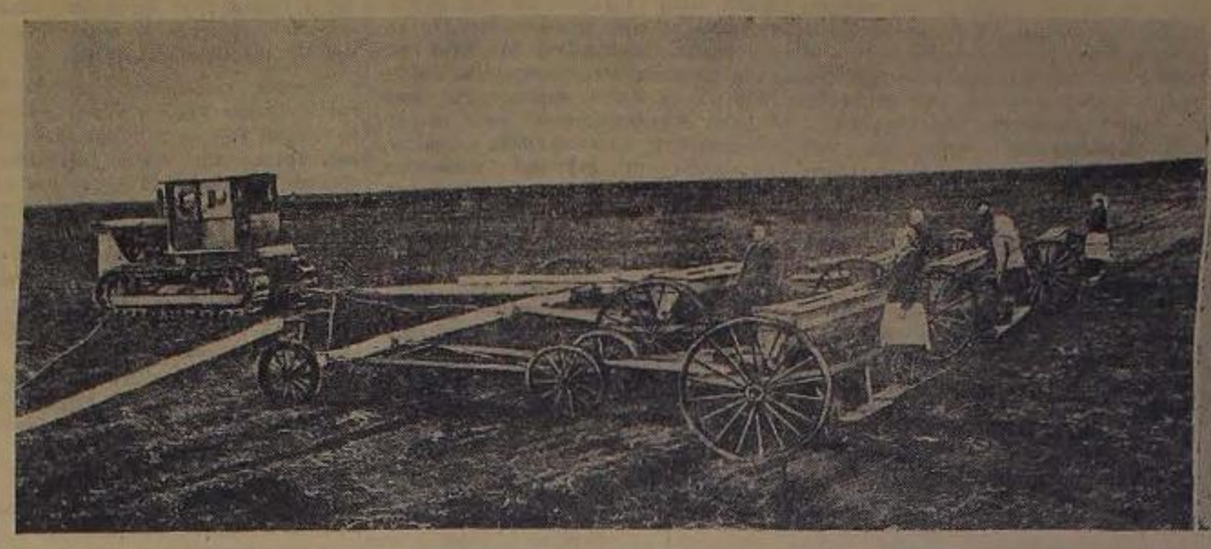

Әбйәлил районы «Красная Башкирия» совхозы эшселәре Май алды социалистик ярышына ҡушылып, иртә культуралар сәсеүҙе агротехник срокта тамамлау өсөн көрәшәләр. Совхоздың Самарск бүлексәһендә иптәш Сафа Истәмғәлин агрегаты сәсеүҙә айырыуса яҡшы эшләй. Ул көндәлек норманы 130 процентҡа үтәй.

Һүрәттә: агрегат бейәй сәсә, уңда — трактурист иптәш С. Истәмғәлин.

М. Әхмәтйәнов фотоһы.

Сәкмағошта яҙғы баҫыу эштәренең темпы һәм сифаты түбән

Иптәш Ихсанов етәкселек иткән өтенсе номерле трактор бригадаһы Сталин исемендәге колхозға килде. Бөз бригадирҙе ер башында һүтелеп ташланған НАТИ тракторы эргәһендә бөрсөлөп йөрөгән ваҡытында осраттық. Бригаданың хәле тураһында һөрәшә башлағас иптәш Ихсанов зарлана башланы:

— Быйыл эштәр уңайға бармай әле,— МТС етәкселәре бөҙҙе бик уңайһыҙ хәлгә ҡалдырҙылар, колхозға китергә күштылар, ә бөз әҙер түгел инек. Трактурҙарҙың коленчатый валы алыштырылмаған. Бына ошонан өсөн дә хәҙер буразналарға ремонтларға тура килә.

Был трактор дүртенсе тәүлек инде «ремонтлана». Ләкин уның тасан эшкә башлағанлығын МТС механигы Нургәлиев та, бригадир үҙе лә әйтә алмай. Был бригаданың башҡа трактурҙары ла ныҡлап эшкә башламағандар әле. Ошо ук бригаданың «ДТ — 54» маркалы трактоҙы ла көндәҙге сәғәт 2-лә генә тырматыуға башланы.

— Үткән көн 40 гектар самаһы ер тырматҡан инек, ләкин яңылыҡ күп расходлана. Бер ни тиклем ерҙең киберүен көттөк, — тип аңлата бригадир. Ысынбарлыҡта был бригада эшләгән участка ҡалҡыулыҡта. Үткән көҙ тунға һөрөп ҡалдырылған ер күптан инде кибеп бөткән.

Был колхозды ошо ук Рәҙәк МТС-ының иптәш Мәхәмәтғәлиев бригадаһы ла хеҙмәтләндерә. Дөрөҫ, был бригаданың 3 трактоҙы ла эшләй, ләкин уларҙың береһе ла смена нормаларын үтәмәйҙәр. Бында «С — 80» трактоҙы иртәнге сәғәт уҙа ғына эшкә башланы. Ул 10 корпуслы һабан менән үткән йыл көнбағыш сәселгән ер участкаһын һөрә. Колхоз етәкселәренең (председателе иптәш Нәҡмиев) был участкаларҙы вакытында көнбағыш һабактарын тазартыуҙы ойоштормауы арҡаһында трактор йыш тына тукталған тора. Трактурист Сәлимов та һәм практиканттар ҙа ергән төрөн һөрөлөүенә әһәмиәт бирмәйҙәр. 15 гектар ер 15-16 сантиметр тәрәнлектә генә һөрәлгән. Бынлай хәлдәрҙе башҡа бригадаларҙа ла осратып була.

Бына Ленин исемендәге колхозды хеҙмәтләндергән Нәҡмиев етәкселек иткән трактор бригадаһы. Был бригаданың трактурисе Вәлиуллин «СТЗ-НАТИ» трактоҙы менән үҙ сменаһында 8 сәғәт ваҡыт эсендә 48 килограмм яңылыҡты артыҡ тотонда, трактор 15 пар урынына 8 пар тырма тағып тына эшләй.

Рәҙәк МТС-ының етәкселәре (директоры Ардашировтың, уның политик эштәр буйынса урынбаҫары Филемханов) бай техниканы, ресурстарҙы тулы көүәтендә файҙаланыу өсөн конкрет саралар күрмәйҙәр. Күпселәк трактурҙар насар ремонтланыу сәбәпле эшкә башлауҙың тәүге көндәрендә ук ватылып, буразнала ултыралар. Смена нормаларын үтәмәй. Бында тәнгө сменаларҙы ойоштороуға бөтөнләй иғтибар бирмәйҙәр.

Ә колхоз етәкселәре баҫыу эштәрен трактурҙар менән генә башҡарыуға иҫән тотоп, йәнле тартыу көстәрен әлә булһа эшкә ҡушҡандары юк.

Сталин исемендәге колхоз аттар менән 200 гектар майҙанда уҙым һәм 168 гектар ер һөрөлдө, Арслан совхозында 233 гектар майҙанда иртә культуралар сәселде.

Баҫыу һаҡлаусы урман полосалары ултыртыу эштәре лә уңышлы алып барыла. Инәк совхозы инән сәтләүектәрен оҫлап ултыртыу планын үтәне. Был эш Арслан совхозында 9 һәм Дим совхозында 7 гектар майҙанда үткәрелде. М. Горький исемендәге совхозда 3 гектар майҙандағы әлекке урман полосаһында өҫтәмә рәүештә яңы ағастар ултыртылды.

Х. Ғәлимов.

Б. Кочетков.

ТРАКТОРИСТӘР КӨНДӘЛЕК НОРМАНЫ АРТТЫРЫП ҮТӘЙҘӘР

Юлдыбай. (Телефон аша). Матрәй районы инженерҙәре һәм механизаторҙары, Май алды социалистик ярышына ҡушылып, баҫыу эштәрен киң йәйелдерәлар. Колхоздар ҙым ҡаплау эшен агротехник срокта тамамланылар.

Матрәй һәм һары күл МТС-тарының бөтә трактурҙары баҫыуҙарҙа эшләйҙәр.

Һары күл МТС-ы (директоры иптәш Усманов) механизаторҙары баҫыу эштәрендә өлгө күрһәтәләр. Иптәш Попов етәкселек иткән трактор бригадаһы Молотов исемендәге әрләтелгән колхозда ике көндә 1100 гектар ер тырматты. Трактористарҙан Захаров һәм Сударчиков иптәштәр көндәлек норманы 125 — 150 процентҡа үтәйҙәр. Колхозда трактурҙар менән 100 гектар ер һөрелде.

Ә. Мәҡсүтов.

Сәғәт графигы менән эшләйҙәр

Исмағужа районы Хәйбйәрҙәге МТС-ының иптәш Сәлтыков етәкселек иткән трактор бригадаһы членҙәре һәр бер шартлы трактурға 700 гектар ер эшкәртергә, сезонға 15 тонна яңылыҡҡа экономия яһарға һәм үҙҙәре хеҙмәтләндергән Максим Горький исемендәге колхозда бөртөкле ашлыҡ культураларынан 15-әр центнер уңыш йүгерен алырға йәкләмә алып, социалистик ярышҡа сыҡҡайнылар.

Бригада бер ниндә көн эсендә генә 1140 гектар майҙанда ер тырматты, 52 гектар майҙанда культивация үткәрҙе. «С — 80» трактурында эшләүсе иптәш Прошишкин тәүге көндә үк сәғәт графигы менән эшләп, сменаға 23,6 гектар урынына 28 гектар ер һөрҙө. Үҙ һәр бер сәғәткә норманы арттырып үтәне.

Был бригаданың членҙәре Бочкарев, Сараков һәм башҡа интәштәр смена нормаларын арттырып үтәйҙәр.

Ә. Исҡаев.

Республикабыҙҙың совхоздарында

Республиканың малсылыҡ совхоздары яҙғы баҫыу эштәрен ҡыҫҡа срокта һәм яҡшы сифатлы итеп үткәреү өсөн көрәшәләр. Һауанәк, Зиянчура һәм Байрамғол совхоздары тунға һөрөлгән ереҙәрҙе тырматып бөттөләр. Арслан, Зиянчура, Мәләк һәм Таналыҡ совхоздарында 1170

ДОКУМЕНТАЛЬ „СОВЕТ БАШКОРТОСТАНЫ" КИНОФИЛЬМЕН СЫҒАРЫУҘА ҠАТНАШЫУСЫЛАРҘЫ БАШҠОРТ АССР-ЫҢ ВЕРХОВНЫЙ СОВЕТЕ ПРЕЗИДИУМЫНЫҢ ПОЧЕТ ГРАМОТАЛАРЫ МЕНЕН НАГРАЖДАУ ТУРАҺЫНДА

Башҡорт АССР-ы Верховный Советы Президиумы

У К А З Ы

Документаль «Совет Башкортостаны» кинофильмен сығарыуҙа ҡатнашыусыларҙы Башҡорт АССР-ы Верховный Советы Президиумының почет грамотаһы менән наградлаларға:

1. **Әхмәтов** Хәсән Ғәйҙулла улын — кинооператор.
2. **Бикчентаев** Әлүәр Һади улын — кинорежиссер.
3. **Вальтер** Дөя Ильинична — звукооператор.
4. **Дмитриев** Иван Ивановичты — кинооператор.
5. **Мортазин** Рәүеф Әхмәт улын — композитор.
6. **Назаров** Анатолий Михайловичты — баш оператор.
7. **Самознаева** Тамара Ивановнаны — кинофильм директоры.
8. **Соболь** Константин Викторовичты — оператор.
9. **Соловьев** Николай Владимировичты — режиссер.
10. **Шапиро** Иосиф Соломоновичты — режиссер.

Башҡорт АССР-ы Верховный Советы Президиумы Председателе Ф. ЗАГАФУРАНОВ.

Башҡорт АССР-ы Верховный Советы Президиумы Секретары вазифаһын үтәүсе И. ИЭРКӘЕВ.

21 апрель, 1951 йыл.

ЛЕНИН ТЫУҒАН ҺӘМ ҮҪКӘН ЕРҘӘ

Ульяновск ҡалаһына килеп етеү менән үк онотолмаҫ һәм бәйек Ленинҙең тыуған ҡалаһы күҙ алдына килә. Тап бына ошо ҡалала, ул әле Симбирск тип аталған саҡта, 1870 йылда тарихта ин бәйек кешеләрҙең береһе, бөтә донъя хеҙмәтсәндәренә буяуттар буйына килгән идеяләүҙән ҡотолоу юлын күрһәтеүсе, бәйек илбашсы, большевиктар партияһының һәм Совет государствоһының ойоштороусы Ленин тыуған.

Был ҡалала бөтәһе лә бәйек Ленинде хәтерләтә. Был ҡалаҡ, ҡалалағы музейҙа ниҡеҙ-сикһеҙ зур илебеҙҙең бөтә майҙандәренән кешеләр килеләр һәм килеү менән үк тиҙерәк Ленин үҫкән йөрттө — Ленин урамындағы Ленин музейын күрергә ашҡаналар. Уларҙың күптәре меңәрҫә километрҙарҙан бары тик ошо күренергә яҡын, ҡиммәтле, тарихи йөрттө күреү өсөн генә килеләр...

Ҡаланың Совет урамында Владимир Ильич Ульянов уҡыған гимназия бинаһы ла бар. Бында хәҙер Ленин исемендәге мәктәп. Яңы Венеция, хәҙер Ленин исемендәге майҙанда, киң йәйелеп ятҡан Волга үҙ тәбәндәгеләй күренеп торған урында, донъяларҙағы ин зур һәйкәлдәрҙең береһе булған Ленин һәйкәле тора. Уның алыҫ түгел Ленин исемендәге бик зур библиотекаһы. Ул элек атаклы Карамзин библиотекаһы булған. Владимир Ильич был библиотеканың ин актив уҡыусыларының береһе булған.

Былар бөтәһе лә ҡиммәтлеләр, яҡындар. Ләкин Ульяновск ҡалаһындағы ҡиммәтлеләренең ин ҡиммәтлеһе — ул Ленин урамындағы Ленин йөрттө — музейҙе. Был йөрттә Ленин 1878 йылдан алып 1887 йылға тиклем торған. Был йөрттә 8 йәштән 17 йәшкә тиклем торған Владимир Ильичтең уҡыусы бала ваҡыты бигерәк тә ныҡ тәьсир ҡалдыра. Уның спектән тыш эшкә, булдыҡлы, тырыш булғанлығы һәр урында асыҡ күренеп тора.

— Владимир Ильичтең уҡыған саҡта предметтәре төрлө-төрлө булһа ла, отметкаһы бер генә — бары 5 һәм 5 булған тип аңлата лектор-экскурсовод иптәш Важанова.

Беҙ «Гостиная» тигән залға инәбеҙ. Унда бер рояль тора. Уны Владимир Ильичтең әсәһе Мария Александровна уйнаған. Ул музыка яратҡан, үҙе юғары культуралы, аҡлы кеше, балалар тәрбиәләүҙә лә өлгөлө әсә булған. Ул саҡтағы алдынғы фекер кешеләренең өҫтәрәген уҡыған.

Владимир Ильичтең атаһы Илья Николаевич, халыҡ уҡытыусыһы һәм инспектор булғаны хаҡлы, үҙ заманындағы прогрессив идеяларҙы ҡәләштергән. Уның өҫтәлендә эле лә, рустың алдынғы общественный деятелдәре, революционер-демократтар Белинский, Чернышевский, Некрасовтар тарафынан сығарылған «Современник», «Отечественные записки» журналдары ята.

Икенсе бер шүрлектә Маркстың ғенераль хеҙмәте «Капитал» ята. Петербургта, батшаны үлтерергә әҙерләнеүҙә ғәйепланеп, Александр Ульянов үлем язаһына хөкөм ителгәс, был спектән тыш ауыр хәбәр ошо йөртҡа килеп инә һәм Владимир Ильичте тәрән уйға сумдыра. Унан:

— Юҡ, беҙ бындай юл менән барманыҡ. Бындай юл менән барырға ярамай, — ти Ленин.

Ленин Ҡазанға университетҡа уҡырға киткәс, 1887 йылда Ульяновтар семьяһы был йөртән Ҡазанға күсәләр.

Совет хөкүмәте, большевиктар партияһы 1929 йылда, элекке Москау урамы, хәҙерге Ленин урамындағы был йөрттө — Ленин музейе-йөрттө итеү тураһында ҡарар сығара.

Бына 23 йылдан бирле был йөрт күп меңәрҫә кешеләрҙең мәхәббәтен үҙенә тартҡан ғәҙәттә ерлән булып хеҙмәт итә. Бында хәҙер бөтәһе миллиондан артыҡ кеше булған. Бында әҫселәрҙе лә, колхозсыларҙы ла, ғалимдәрҙе лә, студенттәрҙе лә, һалдаттарҙы ла, офицерҙарҙе лә күрһәң.

Килгән бер кеше Ульяновтар торған өйҙән буҫағаһынан атылғанда төрөн тулҡынланыу, уларға икһеҙ-сикһеҙ биреләнлек тол. Ул кеше бүлмәләрҙән береһе артынан икенсеһен ҡарап йөрөгәндә Ленин тормошона бәйле булған һәр бер нәмәне ентекләп өйрәнә.

Өйҙән икенсе ҡатында башҡа бүлмәләр менән бер рәттән Владимир Ильич бүлмәһе. Был йыйнаҡ ҡына йәйә бүлмәлә тимер карауат, кескәй өҫтәл, урындыҡ, китаптар тезелеп ятҡан ике шүрлек, стенала донъя картаһы элелгән. Бына «Жизнь европейских народов» исемле китап. Был китап Сембер гимназияһы педагогия Советы тарафынан 4-се класс уҡыусыһы Владимир Ульяновҡа яҡшы уҡыған өсөн бүләк итеп бирелгән. Китап менән бергә уға «Маҡтау ҡағыҙы» ла бирелгән. 1887 йылда гимназияны яҡшы тамамлағаны өсөн Ленинға бирелгән алтын медалдең копияһы шунда тора.

Был музейға килеүселәр Ленин күрһәткән юл менән барыу, илебеҙҙә коммунизм тәҙәү өсөн хеҙмәт батырлыктарына рухлана аҡыҡ алалар. Улар үҙҙәренең тәьсирҙәрен бында махсус журнал — томға язып ҡалдыралар. Был язмалар хәҙер 12 томға еткән. Был металлургтарҙың, нефтселәрҙең, шахтерҙарҙың, тукыусыларҙың, колхозсыларҙың, һалдаттарҙың, офицерҙарҙың, ғалимдәрҙең һәм физик хеҙмәт кешеләренең бәйек Ленинға үҙҙәренең икһеҙ-сикһеҙ мәхәббәт һәм хөрмәт тойғоһо сағылдырған яҙма.

Шулай меңәрҫә совет кешеләре бында бәйек ғалимдең йәш ваҡытындағы тормошо менән таныша, уның идеяларын тормошҡа ашырыуға рухланалар.

Пропагандистарға һәм марксистик-ленинсе теорияны өйрәнеүселәргә ярҙамға

И. В. СТАЛИНДЕҢ „ТАҒЫ ЛА БЕР ТАПҠЫР БЕҘҘЕҢ ПАРТИЯБЫҘҘАҒЫ СОЦИАЛ-ДЕМОКРАТИК ТАЙПЫЛЫШ ТУРАҺЫНДА“ ТИГӘН ХЕҘМӘТЕ ТУРАҺЫНДА

Иптәш Сталиндең «Тағы ла бер тапҡыр беҙҙең партиябыҙҙағы социал-демократик тайпылыш тураһында» тигән хеҙмәте марксизм-ленинизм хазинаһына бик ҙур өлөш булып тора. Ул иптәш Сталиндең «Октябрь революцияһы һәм рус коммунистарының тактикаһы», «Ленинизм нигеҙҙәре тураһында», «Ленинизм мәсьәләләренә ҡарата» тигән хеҙмәттәре менән бер рәттән тора. Был әҫәрҙә күтәрелгән гениаль идеялар обществоның коммунизмға табан хәрәкәтенең бөтә барышына ҡеүәтле йоғонто яһанылар һәм әле ла яһайҙар. Иптәш Сталиндең аҡыллы алдан белдереүҙәре беҙҙең илебеҙҙә социализмды енеүҙеңә, Европаның күп генә илдәрендә һәм Ҡытайҙа халыҡ демократияһы режимының урындаштырылыуында, башында СССР торған халыҡ-ара демократия лагеренең өҫтөнлөктәрендә үҫешенең бөйөк ҡәнәғәтләнештәрен таптылар.

* * *

1926 йылдың декабрендә Коминтерн Исполкомының киңәйтелгән VII пленумында иптәш Сталин «Тағы ла бер тапҡыр беҙҙең партиябыҙҙағы социал-демократик тайпылыш тураһында» доклад менән сығыш яһаны. Советтар Союзының тарихында был һынылыш осоро ла әсенә ла һәм шулай уҡ халыҡ-ара аренала ла синфи көрәштең киҫкенләшеүенә бәйләнгән ҡыйынлыҡтар тулы булған осор ине. Капиталистик илдәрҙә революция ҡабынтылыһа сигенә башлағайны, халыҡ-ара революцион хәрәкәттең үҫеш темпы түбәнәйгәйне. Капиталистик илдәр ҡабынтылыһа бер ни тиклем стабилизация сталыһына инделәр. Ләкин был ины күренештә, әсенә ҡаршылыҡтарын яңы тырнаулашыуын ваҡыта ине.

Бер үк ваҡытта Советтар Союзы ла стабилизацияланды. Ләкин уның характеры бөтөнләй башҡа төрлө булды. Ул социализм иле ҡеүәтенең артабан үҫеүен аңлатты. Ике стабилизацияның төп айырмаһы была шунда ине.

СССР-ҙағы социализм тәҙәләшеүенә империалистар капитализм системаһының йәшәүенә ҡурҡыныс тыуыуын күрҙеләр. Социалистик индустриялаштырыуҙың тормошҡа ашырылыуын һәм Совет иленең өртабан кәсәйеүен өҙөү өсөн дошмандар түҙмәһенән килгәндең бөтәһен дә эшләнеләр. АҠШ империалистарә СССР-ҙы Германияға сырье биреүсе һәм немецтәрҙең промышленность тауарҙарын үткәреү базары булған илгә әүерелдерергә теләнеләр. Улар «Доуэс планы» нигеҙендә германи империализмын кәсәйттеләр, уны Советтарға ҡаршы контрреволюцион һуғышҡа файҙаланыуға иҫән тоттолар.

Ул осорҙа Советтарға ҡаршы походтарҙы ойоштороусы булған Англия империализмы тарафынан рухландырылған бөтә донъя реакцияһы капитализмдың бата ҡалған СССР-ға ҡаршы көрәшеү өсөн берләштерергә маташты.

Империалистик һырғыстар Совет государствоһына яһынан һәжүм итеү өсөн уңайлы моментты генә көтә торҙолар.

Тышҡы ҡыйынлыҡтар была шулай ине.

Эске ҡыйынлыҡтар ҙа ҙур булды. Илебеҙ үҙенең үҫешендә боролош осорон кисерә ине. Ул, халыҡ хужалығын аяҡҡа баҫтырыуҙы уңышлы тамамлап, социалистик общество төҙәү өсөн көрәштең яңы тарихи этабына ингәйне.

Бөтә донъя реакцияһы границаһ большевистик планҙарҙың ҡотолғоһоҙ емереләсәге тураһында ҡыҫҡырҙы. Ләкин совет халҡы тарихтә бер ваҡытта ла булмаған ынтылыш менән сталинсе бәйек алдан билдәләүҙәрҙе тормошҡа ашырыуға тотондо.

Халыҡ хужалығын аяҡҡа баҫтырыуҙан социалистик индустриялаштырыуға күсеүгә бәйләнгән тәйәт ҙур ҡыйынлыҡтар һәм индустриялаштырыу эшендәге беренсе уңыштар илебеҙҙәге синфи көрәштең ҡырҡа киҫкенләшеүенә килтерҙе.

Эске һәм тышҡы тәртиптәге был ҡыйынлыҡтарҙан империалистарҙең агентураһы һәм СССР-ҙағы капиталистик элементтәрҙең руноры булған троцкиселәр, зиновьевселәр һәм социализмдың башҡа дошмандары фәйҙаланҙылар. Социалистик индустриялаштырыуҙы өҙөү мәкәләһында улар үҙҙәренең хыянатсы емереү эштәрен йәйелдерҙеләр.

Ленин был тәйәт ҙур ҡыйынлыҡтар Ленин—Сталин партияһын тыуҡытманылар. Большевиктар партияһы, совет халҡын социализм төҙәүгә рухландырып, ышаныс менән алға барҙы. Партия троцкисе-зиновьевсе блокты ваҡыһ тар-мар итте.

* * *

1926 йылдың йәйендә троцкиселәр һәм партияның XIV съезында ҡыйратылған зиновьевсе-каменевсе «яңы оппозицияның» ҡалдыктары партияға ҡаршы бәреш бирҙәләр. Шулай уҡ был блокҡа «эшселәр оппозицияһының» ҡалдыктары һәм «демократик централизм» группаһы ҡушыла. Троцкиселәр һәм зиновьевселәр ҡыйратылған оппозицион группаларҙың ҡалдыктарынан ленинизмға ҡаршы йәшерен партия ойоштороуҙа ҡатнашҡандар.

Партияға ҡаршы булған бөтә ағымдарҙың троцкисе-зиновьевсе бер блокҡа берләшеүҙәре, тип күрһәтте иптәш Сталин, ес төрлө хәл менән аңлатыла.

Беренсенән, ленинизмға һәм большевиктар партияһына дейем дошманлыҡ уларҙы берләштереү юлына әтәрҙе.

Икенсенән, Совет илен үҙенең үҫешенең боролош осороно инде, беренсе империалистик һәм гражҙандар һуғышы тарафынан емертелгән халыҡ хужалығын аяҡҡа баҫтырыуҙан инде социалистик индустриялаштырыу политикаһына күсте. Был — төрлө оппозициондар алымдарҙы бер блокҡа берләштереү өсөн.

Өсөнсөнән, ленинизмдан дошмандарҙы, партияға ҡаршы тарҡау сығыш яһауҙың тулыһынса өмөтһеҙ эш булыуын аңлап, кәүәтле һәм тупланған Ленин — Сталин партияһына ҡаршы көрәштә үҙҙәренең кәсепселектәрен берләштереү юлы менән бер ни тиклем енеләйтергә телә ине.

Троцкисе-зиновьевсе банда үҙенең хәбәр ителгән «йүл», «революцион» фразалар менән маскировать итергә мәжбүр булды. «Был СССР пролетариатының революционлығы, беҙҙең пролетарматыбыҙҙа тупланған ғайәт ҙур революцион традициялар менән аңлатыла, — тине иптәш Сталин. — Был революцияға ҡаршы оппортунистик элементтәргә ҡарата СССР эшселәренең туранан-тура нәфрәте менән аңлатыла. Был шуның менән аңлатыла: беҙҙең эшселәребеҙ асыҡтан-асыҡ оппортунисте просто тыңламаҫлыҡтар, шуңлыҡтан «революцион» маскировка тышҡы яҡтан ғына булһа ла эшселәрҙең иғтибарын йәлеп итергә һәм уларҙа оппозицияға ышаныс тыуҙырырға тейешле алдатҡыс (приманка) булып тора» (И. Сталин. Әҫәрҙәр, 9 том, 18-се бит).

Берләшкән оппозицияның башында троцкиселәр тора. Был троцкизмдең «...беҙҙең партиябыҙҙа йомған ҡулған бөтә оппозициялар араһында оппортунизмдең айырыуса тамамланған ағымы» (шунда уҡ, 14-се бит) булыуы менән аңлатыла. Бынан тыш, ике йәһәттән, «йүл фразаларға» йәшеренеүгә һалатлете, партияға ҡаршы блоктар ойоштороуҙа тәжрибәгә бай булыуы менән троцкизм партияға ҡаршы бөтә ағымдарҙан өҫтөн тора ине.

Партияға ҡаршы булған был блок бер илдә социализм төҙәү мөмкинлеге тураһындағы ленинсе-сталинсе ученинеге инкар итеү платформаһы нигеҙендә берләште. Троцкиселәр һәм зиновьевселәр пролетариат диктатураһын ҡәнәғәтләрҙә, партияны тарҡатырға, пролетариаттың кәүәтле көрәш ҡоралын — большевистик

ТЕАТР

„Яҙғы йыр“

(Назар Нәжми әҫәре. Музыкаль пьеса. А. Мөбәрәков постановкаһы).

Йыҙғы тормош үҙе тыуҙыра. Совет кешеҙәренең ҡайһар тормошо, ҡәнәғәт кеше, тере йәки был өлкәлеге нығышмалыҡ ҡарашҡа — ул үҙе гүзәл йыр. Тормошҡа әсенеү тыуған йыр үҙ наҙбәтенда кешеләргә йәшәргә яҙам итә, уларҙы эшкә, көрәшкә дәртләндерә. Ана шулай икән, тормош менән йыр араһында бер-ҙәклек барлыҡҡа килә. Йыр — тормош ҡушҡын һәм, киреһенсә, тормош — йыр ҡушҡын аңлатырай.

Художество әҫәр өсөн был бик мөһим һәм отошло тема. Өҫәрҙең сюжетына бер ҡайҙай ҙа ҡатмарлы уралеш индереләмәй, тураһан-тура бына тап ошо темаһы уның хәл итеү бурысын алға ҡуйғанда ла, был әҫәр тыуҙырырға мөмкин булыр ине.

Ҡағы бер миҫал: талантлы, йәш студент бер ҡыҙҙы ярата. Ул ҡыҙ ҙа студентка — ВУЗда уҡый. Ләкин ул ҡыҙҙың донъяға ҡарашы арҡа ҡалған буйһынлыҡ һәм ул хатта был егеттең мәхәббәтен дә ышанып ҙа булһа шәхси өсөн файҙаланырға тырыша. Уның өсөн сәф күңелдән түгел, балҡи обывательҙәрсә отошло иҫәп менән генә яраҡлы беленә. Егет унан баш тарта һәм уның тиң булған сәф күңелле, эш һөйөүсән икенсе бер ҡыҙҙы ярата башлай. Икенсе ҡыҙ инде был тәкдимде бик тиҙ генә ҡабул итә алмай. Үҙе лә егеттә ҡатмарлы йөрәүенә ҡарамаҫтан, инташлыҡҡа ярата булған ҡатылығын киҫә алмай. Ә.бит.ә, улар, азаҡ килеп, аңлашалар һәм бергә йәшәй башлайҙар.

Был — сәф мәхәббәт темаһы. Тик ошо темаһы хәл итеү бурысын алғанда ла бик шиклһеҙ совет йәштәренең иҫтибарын ныҡ йәлеп итерлек матур әҫәр тыуҙырырға мөмкин булыр ине.

Йәки бына ҡағы бер вәкиғә: Ауыл хуҡалығы фәндәре буйынса республиканы күренекле галимдәренең береһе ауылға ҡайтып эш менән килгән саҡында йәш кенә йырсы егеткә тап була. Егеттең матур тауышлы уның иҫтибарын йәлеп итә һәм был талантты ул үҙе менән ҡалаға алып ҡайтып, музыка өлкәһендә эшләүҙе белгестәргә күрһәтә. Күренекле музыкант әҙәкселегенә егеттең таланты интенсив алға китә һәм музыка белгестәре уның ижадҡа тик ошо өлкәлә генә күҙ башлайҙар. Ә егеттең шефына был оҡшамай. Сөнки егет үҙенең «тән эшенә» ләҙ, ауыл хуҡалығы фәндәре буйынса ла, ҙур уңыштарға ирешә һәм профессоры уның ижадҡа тап бына ошо яҡало күрә. Музыканы ул күңел биҙеү өсөн генә хеҙмәт итә торған нәмә тип уйлай. Шулай итеп яңы, үҙенсәлекле конфликт ҡыл.ып сыға.

Бик шиклһеҙ, ошо конфликт интеҫендә үҙенә башҡа бер әҫәр тыуҙырырға мөмкин булыр ине.

«Яҙғы йыр» пьесаһында бына ошо темалар һәм материалдар бөтәһе лә урын алған. Был — күп темалы әҫәр. Әлбиттә, алынған темаларының ҡайһы берҙәренә кисәү итмәгәнә өсөн авторы шелтәларға мөмкин. Әҫәрҙе күп темалы яһарға тырышып, ҡайһы бер вәкиғаларҙы, ҡайһы бер образдарҙы әҙтән генә һүрәтләп үтеү өсөн дә авторға ҡушҡа белдерергә була. Ләкин былар әле «Яҙғы йыр» пьесаһының йәлеп, матур, йәнле һәм таланты әҫәр икәнен шик аҫтына ҡуя алмайҙар. Совет йәштәре, студенттар тормошонан яңы әҫәр тыуҙырыуы менән бер ваҡыт драматургты ҡотларға тейешбеҙ.

«Яҙғы йыр» пьесаһы сәхнәлә лә матур һәм йәнле яңғырана. Был спектакль Башҡорт Государство Академия театрының быйылғы сезон эсендәге ин уңышлы спектакльдәренең береһе тиһәк, хата булмаҫ. Спектаклдә ҡатнашыусы коллектив тә, уның постановщигы А. Мөбәрәков тә, авторҙың фекерен дөрөҫ аңлаҡлар.

«Яҙғы йыр» пьесаһынан бер күренеш. Айҙар (артист Х. Ҡудашев) һәм Разия (артистка Р. Янбулатова).

Х. Бикҡулов фотоһы.

Әлбиттә, спектаклдә ҡытыршылыҡтар юҡ түгел. Улар күберәк пьесаның авторы күрә етә алмаған детальдәрҙә күҙгә бәреләләр. Мәҫәлән, обывательлек батҡаҡлығына бирелгән Милянең ҡапыл төҙәлеп китеүе ышандырмай һәм студенттәр коллективенең, иптәштәре Миляңең ғәмһеҙ менән ҡығыҫҡынһыныуҙары ныҡ сағылмай. Унан башҡа, тағы йомшағыраҡ эшләнгән сәхнәләр бар: мәҫәлән, Разияның тыуған көнөнә арналған мәжлестә тағы күтәрергә, тағы ла йәнләндерергә мөмкин булыр ине. Азаҡ килеп, спектаклдең финалы бик йомшаҡ. Эпилог кеҫле түгел. Автор бары тик кемдең ҡалай булып сығыуы тураһында хәбәр итеү менән генә сикләнә. Шул арҡала спектаклдең финалы ла ҡапыл төшөп китә һәм, күрһәң, ул сәхнәнө инсек булһа ла күтәреү мәҫәтынан сығыптыр инде, режиссер әҙәкта бөтә ҡатнашыусыларҙы төҙөп ҡуя ла, йырлата... Был тәбиғи түгел. Һәм, инсектар, күк-күҙлектәр дәүерен хәтерләтә.

Әлбиттә, ошондай ҡытыршылыҡтарҙы булмаһа, спектакль тағы ла тулыраҡ яңғыраған булыр ине. Ләкин, ошо килеш алғанда ла был спектаклде тормошло һәм ҡыҙыҡлы спектакль тип әйтә алабыҙ.

Режиссерҙың өҫтә ҡуйы тәйәлоҙоҡ күҙгә күренеү менән бер рәттән, спектаклдә ҡатнашыусы әктерҙарҙың ҙа үҙ ролдәрен ҙур ҡыҙыҡһыныу менән башҡарыуҙарын әйтмәй үтеү мөмкин түгел. Бигерәк тә пьесаның төп роле — Айҙар образын алып барыусы артист Хәсән Ҡудашевтың уйнауын һыҙыҡ өҫтөнә алып үтергә кәрәк. Ҡулашев образҙың эсенә инған. Ул талантлы совет йәштәренең бер вәкиле булған Айҙар образын сәф күңелле, темпераментлы, эшлекле, ҡорур һәм шул уҡ ваҡытта кешелекле егет итеп күҙ алдына баҫтыра алды.

Айҙарҙың язмышында хәл иткес урын тоткан ике ҡарт юлым — Алексей Иванович (артист З. Игдәүләтов) һәм Рахим Сафич (БАССР-ҙың атҡаҙанған артисе Ғ. Тужаев). Сәхнәлә һәр ҡайһыһы үҙенсә тормошло һәм матур булып күҙ алдына баҫты. Улар тамашасыны ышаныҫлы-рлыҡ, һөйкәндырырлыҡ кешеләр булып күренделәр. Бынан, өтөшһеҙлек итеп, бары тик шуны ғына күрһәтергә мөмкин: был ике ҡарттың һүҙ көрәштерә торған сәхнәһен кәлкәләндереү максатында ваҡ детальдәр менән тултырыу ярамаҫ ине. Инә инде уларҙың икеһенә лә бысаҡ тоттороп, яңылыш булһа ла берберһенә ҡырҡытырлыҡ хәлгә килтереп еткерергә? Бынһыны, әлбиттә, артыҡ һәм инсектар, спектаклдә натурализм элементтәре барлығы тураһында һөйләй.

Таланты артистка Р. Янбулатова был спектаклдә лә үҙенең яҡшы уйнауы менән, Разия образын дөрөҫ асыуы менән тамашасыларҙың иҫтибарын йәлеп итә алды.

Шат күңелле, энергиялы студент — Хәмит образын башҡарыусы артист Ғ. Ғәлләмов үҙендә тағы ҙур мөмкинлектәр барлығын күрһәтте. Был юлы уға уйнарға тип кеҫә әйтеүе лә аҙ кеүек, ул сәхнәлә йәшәне, ҡайһар тормош инсерҙәе тиһәк, дөрөҫөрәк булыр.

Артист Ҡәнзафәров башҡарған ролдә лә тулы ҡанлы һәм тормошло тип әйтергә була. Ундай Ғәптелминскийҙәр тормошта йыш ҡына осрайҙар. Артист Ҡәнзафәров образды бик өҫтә тотоп алған. Ләкин автор ҙа, режиссер ҙа һәм шул уҡ ролде башҡарыусы артист Ҡәнзафәров тә, был образды артыҡлыраҡ шаржировать итеп биреләр. Был бер. Ә унан һуң ғәмүмән был образ тамашасыла уйланыу тыуҙыра: былдәй кеше лә үҙе йәки үҙгәрә алалыр бит инде. Ә ул — баштан-аяҡ бер терлә, бер уҡ кимәлдә йүгәй бирә. Үҫеш, алға китеш күренмәй.

Камил (артист Усманов), Миля (артистка Камалетдинова), Люся (артистка Вахитова) образдары хәтерҙә ҡалалар. Ләкин былардан башҡа ҡыҙҙар — студенткалар автор тарафынан һәр ҡайһыһы үҙенсәлекле ҡылыктар, деталдәр менән байытылмағандар. Ғәмүмән, пьесала ҡыҙҙар бөтөһе лә бер төрлөрәк булып күҙ алдына киләләр.

Спектаклдең оформлениеһе (художник БАССР-ҙың атҡаҙанған искусство деятеле Ғ. Нигмәева) уңышлы, матур һәм бай.

Музыкаль оформление (композитор З. Исмәғилов) шулай уҡ астәлекле. Был спектаклдә йырланған йырҙар бик шиклһеҙ тамашасы тарафынан һөйләп йырланасаҡтар.

«Яҙғы йыр» спектаклен быйылғы сезонға ысын мәғәнәһе менән яҙғы, дәртле йыр булып килеп инде. Был башҡорт совет драматургияһының да, театрҙың да уңышы.

Кирәй Мәргән.

Максуд Сөндөкле

ФАБРИКА ҠЫҘҘАРЫ

(Эскиз)

1.

Станоктар шаулап торалар,
Аҡ мамыҡ өптәр өҙон,
Мин күрәм улар алдында
Илемдән ике ҡыҙын.
Күк блуза кейгән Тамара
Яңы цех буйлап атлай,
Күҙҙәренә ул һәр ваҡыт
Матур йылмайыу һалалай.
Фәниә лә шундай уҡ ҡыҙ,
Тик төҫтә генә ара,
Береһенең күҙҙәре зәңгәр,
Береһенең — муйыл ҡара.
«Күп станоксы» — ике йәштәш,
Һәр ваҡыт алғы сафта,
Был ике ҡыҙҙың исемен
Беләләр бөтә цехта.

2.

Фәниәнең бер каләптә
Буйлыҡ өҙөлдә ҡапыл,
Ә икенсе станогына
Һоҫа ҡуйырға ваҡыт.
Тамара киләе яҙамға,
Һоҫаға һүҙҙы жүлын...
Өҙөклөккә бер секунд тә
Бирмәйҙәр ҡыҙҙар урын.
Ҡай сағында Тамара ла,
Шундай уҡ хәлгә төшә,
Булыша улар, бер-береһенә,
Ҡул-алмаш булып эштә.
Һәр ваҡыт аяҡ өҫтәндә,
Ҡорос көрәкләр гөрләй,
Ҡыҙҙар ҡулында сәғәттәр
Буш минуттәрҙы белмәй.

3.

Ошо көндө минә цехта
Күңелле булды мәҙәр:
— «Ике күршө, биштәр нормә,
Бирҙәләр...» тигән хәбәр.
Цех мастере ҡыҙҙарыҡҡың
Ҡулдарын ҡысып һөйҙө:
— Һеҙҙе бөгөн еңеү менән
Төбрик итәмен. — тине.
Ә Тамара, мастер ҡиткәс —
Ҡул йәйеп бейеп алды,
Азат тигән егет уның
Ҡанатын күреп ҡалды,
Һәм был егет ҡыҙыҡһынып
Ҡыҙҙар янына килде,
Майлы ҡулын һәртә-һәртә
Ҡашып һикертеп көлә:
— Шаярмағыҙ әле, ҡыҙҙар,
Һеҙҙе мактайҙар... яраҡ,
Ә бит еңеү матлығында
Минең өлөшөм дә бар.
Станоктарға һүҙҙы ҡулын:
— Минең «Тигрҙар» былар,
Һеҙ нәмә эшләр инегеҙ,
Төҙөк булмаһа улар...

4.

Эштән ҡайта тулҡыҫылар,
Шау килеп тора ҡала,
Бәхетле кис ҡыҙҙарымды
Үҙ ҡосағына ала.
Уңға ҡарайҙар — театр,
Һулға ҡарайҙар — баҡса.
Тамара менән Фәниә
Бәҫен ҡайталар ташҡа.
Ҡултыҡлашып ҡайта улар
Аҙымлы бергә көйләп,
Күҙҙәренән йәш килгәнсе
Көләләр, ҡыҙыҡ һөйләп.
Ни булмай тиһең тормошта
Был бит ул йәшлек таңы,
Ниндәй ҡолке, һинә йәштәр
Һөйләрҙәрмө икән уны.
Икеһе лә тигеҙ буйҙа,
Айырма түгел йыраҡ,
Береһенә блуза кинерәк,
Береһенә тығыҙыраҡ.

5.

Һәм кереп китте бүлмәгә,
Смена ҡайтып ингас...
Фәниә башланы һүҙҙе
Үҙен көҙгөлә күргәс:
— Бүг әле мине, Тамара,
Мин бит һис арымағанмын.
Ахры, мин ерҙә ҡот кеүек
Осорға яралғанмын.
Тамара ла ҡанатланды:
— Бирсе әле, миңә көлгә.
Хәҙер бәҫсәгә сығабыҙ
Бар ҡала күрһен беҙҙе.
Ал күлдәк кейҙе Фәниә,
Улмы, сәскәме матур?
Шупы һынар өсөн бөгөп
Бәҫсәгә бирмәксы ул.

6.

Тик ҡыҙҙар ҡыҙыҡ булдылар,
Өйтмәйәм быны уйнап,
Йүгергә оялды улар
Пкаулап бәҫсә буйлап.
Фабком, уларҙы ҡалала
Бар эшсе күрһен тигән,
Шуның өсөн расемҙәрен
Бәҫсәгә килтереп алғән,
Дуҫтына ҡарай Фәниә,
(Электр яҡты яна.)
Әммә бына, үҙ ресмена
Ҡарарға тыйһын уға...
Почет тактаһы алдында
Кешеләр йөрөп тора,
Ҡыҙҙарҙы бөтә егеттәр
Таныған төҫлө була!
Етмәһә, бас тауышы менән
Һөйләнде Азат килеп:
— Бына, был ҡара ҡашлыһы,
Минең райондаш, тинеп.
Аҡ мыйыҡлы, цех мастере
Ҡулларын һалған артҡа,
Һөйәк һаплы трубкаһын
Ғорур тәҫ менән тартҡа.
Ул һөйләй төҫлө әсенән:
— Сибәр шул, минең ҡыҙҙар.
Ер шарын ете ураллыҡ
Туҡыма бирҙә былар...

7.

Ә Фәниә Тамараны
Төрткәлән ҡайта үртәп.
Ләкин Тамара өндәшмәй
Маңлайҙан тәрән һөртә...
Ысында бер аҙ тулҡынған ул,
Ләкин һиҙҙермәй үҙе,
Бит алмаларына сыҡҡан
Енел ашҡыныу әҙе.
Ләкин ҡайтыуҙың сәбәбе
Оялсанлыҡтан түгел,
Тамараның план менән
Эше бик тығыҙ икән.
Бына ул йыйнаҡ өҫтәлдән
Ҡулына дәфтәр алды,
Ул уйланды... ә күҙенә
Йылмайыу һәман ҡалды.

8.

Фәниә бала шикелле
Дафтәргә ситләп ҡарай,
Тамараның бөҙрәләнгән
Өҙон өҫтәренә тарай:
— Юҡ инде хәҙер, аппағым,
Алдынғылыҡты бирмәм,
Белөһөнме, мин тулыусы,
Бар илде кейендерәм.
Ҡарамай уға Тамара:
— Кит, ти ҙә, яҙа бирә,
Дафтәренән уңыштарҙың
Яңы юлдарын күрә.

9.

Станоктар шаулап тора,
Аҡ мамыҡ өптәр өҙон,
Мин күрәм улар алдында
Илемдән ике ҡыҙын.
Белмәй был ҡыҙҙар ҡайғыны,
Ҡулда станоктар кеҫә,
Береһе артта ҡалһа уға,
Булыша икенсеһе.
Икеһе лә тигеҙ буйҙа,
Тик шунда ғына ара:
Береһенең күҙҙәре зәңгәр,
Береһенең — муйыл ҡара.
Мең-мең орсоктар ярышып
Әйләнә бында бергә,
Йыртыҡ күлдәкле кешеләр
Булмаһын өсөн ерҙә.

1951 йыл, март.

АҒАС УЛТЫРТЫУ УН

көнлөгө

Звенолар ағас ултырталар

Бүздәк. Быйыл районда 840 гектар, шул иҫәптән, «Ҡыҙыл» һәм Тимирязев исемендәге колхоздарҙа 20-шар гектар, майҙанда баҫыу һаҡлаусы урман полосалары ултыртыласаҡ.

Сарманай ЛЗС-ының комсомолдәре Ринат Мөхәмәтйанов, Аҡҡар Сафин, Рауил Мәмләев ептәштәр, социалистик ярышҡа ҡушылып, ҙә 60-ар гектар, кеҙ 30-ар гектар майҙанда ағас ултыртырға, 70-әр гектар майҙандағы полосаларҙы ҡуртәр тапҡыр культивацияларға әҙерләмә алдылар. Жданов исемендәге колхоз комсомол ойошмаһы ла оло башланғысҡа ҡушылды. Бында комсомолдәр ҙә кеше 10 гектар майҙанда ағас ултыртыу йәкләмәһен алдылар һәм эшкә башланылар.

Киров исемендәге колхозда ептәш Хәкимов етәкселек итһә ағас үҫтереү звеноһы баҫыуҙа ағас ултырта башланы. «Ҡыҙыл» колхозында 6 гектар. Хрущев исемендәге колхозда 4 гектар майҙанда ағас ултыртылды.

Х. Саттаров.

* * *

Бәрә. (Телефон аша). Башҡорт АССР-ы Министрҙар Советы һәм ВКП(б) Өлкә Комитетенең урман һәм баҡса ағастары ултыртыу буйынса ун көнлөк үткәреү тураһындағы ҡарарын Буденный исемендәге колхоз члендәре зур күтәренкелек менән ҡаршыланылар. План буйынса быйыл был колхоз 14 гектар майҙанда баҫыу һаҡлаусы урман полосалары ултыртырға һәм алек ултыртылған 4 гектар майҙанда ремонт үткәрергә тейеш ине.

Ошо көндәрҙә ептәш Белоусов етәкселек иткән бригада ағас ултырта башланы. Бригада члендәре, үҙ-ара социалистик ярыш нигеҙендә эшләп, ҙур ғына уңыштарға өлгәштеләр. Улар тик тәүге көндә генә 5 гектар майҙанда 2 мең төп шыршы, 3 мең төп юҡа һәм 5 мең төп тополь ағасы ултырттылар.

Колхозда ағас ултыртыу эше ҙур ойошҡанлыҡ менән дауам итә.

Х. Сафин.

* * *

Аҡъяр. (Телефон аша). Хәйбулла районы колхоздары урман һәм баҡса ағастары ултыртыу буйынса ирлан ителгән ун көнлөктө баҫыу һаҡлаусы урман полосалары ултыртыуҙың йыллыҡ планын үтәү өсөн көрәшәләр. Хәҙер районда 55 гектар майҙанда ағас ултыртылды.

Май алды социалистик ярышында алда барыусы ауыл хуҡалығы артелдәренән «Красная звезда» колхозы 14 гектар, «Красное знамя» колхозы 8 гектар майҙанда ағас ултыртыулар. «Красная звезда» колхозы планды 50 процентҡа үтәне инде.

Ә. Хәсәнов.

* * *

Уҫть-Икин. (Телефон аша). Мәсетле районы комсомолдәре һәм ептәштәре, урман һәм баҡса ағастары ултыртыу буйынса ун көнлөккә ҡушылып, колхоз ауылдарын йәшеләндереү буйынса эшкә башланылар.

Районда 800 гектар ағас ултыртыу өсөн акация үрсетмәләге әҙерләнде. Мәсетле урта мәктәп уҡыусылары көсө менән мәктәп аргәһендәге емеш-еләк баҡсаһы киңәйтелә. Унда бер нисә көн эсенә генә 600 төп сейә, 1000 төп ҡурай еләге, 900 төп ҡарағат ҡыуаҡтары ултыртылды.

Мәсетле урта мәктәп уҡыусылары колхоз ауылы урамдарын йәшелләндереүҙә ҙур ярҙам күрһәтергә һүҙ бирҙеләр.

Н. Мостафин.

Тәнкит һәм библиография

М. ҒАФУРИҘЕҢ БӨГӨНГӨ ТАУЫШЫ

Ошо көнләрҙә Башҡөсиздат башҡорт әҙәбиәтен классиҡ, уның язмаһын әҙәбиәтен башлап сәүерҙәһе Мәжит Ғафуриҙең «Һайланма әҫәрҙәрен»[1]) сығарҙы. Быға тиклем М. Ғафури әҫәрҙәре был дәрәжәлә тулы һәм ҙур иҫтибар менән сығарылмағы юҡ һәм был һис бер ғәфү ителмәҫлек етешһеҙлек булып тора ине. Беҙҙең күп китаплы уҡыусыларыбыҙ бик күптән үҙ-ҙәренең китап шкафтарында ошондай тулы һәм матур итеп сығарылған китапты бүлдырырға теләнеләр. Китап тураһында ла башлау менән, төҙәттә мәҡәләнең аҙағында әйтелә торған ошо һүҙҙәрҙе был юлы ни өсөн әйтке килә.

Үҙенең ижадын бынан ярты быуат (1902 йылда) башлаған был өлкән шағирҙең әҙәби мирасы башҡорт һәм татар әҙәбиәте өсөн генә түгел, күп милләтле совет әҙәбиәте өсөн бер уҡ дәрәжәлә әһәмиәтле. Мәжит Ғафури ижады беҙҙең көндәрҙә лә яңы, киҫкә, бөгөн язылған кеүек ишетелә. Ул бөгөн дә беҙҙең ин алдынғы шағирҙәребеҙ менән бер сафта торып коммунизм, тыныслыҡ өсөн, Америка-Англия һуғышы уты тоҡандырыусыларына ҡаршы көрәшә. Бөгөн дә ул беҙҙең менән бергә:

Совет кешеләрен бөлгөнлөккә
Һалған һуғыштарға ҡаршы.
Беҙҙә һуғыш маршынан өлөк
Ғәйнәлә тыныслыҡ маршы

тип бөтә совет кешеләренең теләгән сағылдырған йыр йырлай. Сөнки коммунистар партияһы, бөйөк Сталин өтәкселегендә бөтә донъя хеҙмәтсәндәре, прогрессив кешелек үҙенең күҙ ҡарашын беҙгә юнәлткән. Сөнки —

Миллиҙрҙ халҡ бөгөн беҙгә ҡарай,
Ысын һөйөү, ихлас күңелдән,
Бөгөнгө көн беҙҙең СССР-ға
Миллиард алкышлы күҙ тегәлгән.

Сөнки:

...Хәҙер СССР булып әүерелде,
Бөтә ер шарының йүгәнә.

Мәжит Ғафури өлкән ижад юлын башҡан уҡ тиҙ яңғырай торған тауыш менән башланманы. 1905 йылға тиклем әле уң баҡтһеҙ, өлөшһөҙ, изелгән кешеләрҙе күреп моңайҙы. Был бөлгөнлектән ҡотолоу өсөн кешеләрҙе гилем алырға, һөнәргә әйә булырға, төрөнәле, әҙәпле булырға саҡырҙы. Хатта ул бик йыш ҡына, әгәр ошоларҙы эшләгәнһә, кешеләрҙе бәхетле итергә, обществоны үгетләү менән генә ҡәнәғәтләнергә мөмкин, тигән уйға ла килә. Ләкин һәр яҙған шиғыры һайын тормош менән килешергә ярамағанлығына, уны төҙәтергә кәрәк тигән фекергә яҡыная барҙы. 1905 йыл революцияһы тауышын ишетеү ҙур хәрәкәтте күреү менән «Азатлыҡ хәрәкәтенең нәмә икәнен», «Өҙелгән күңелдәрҙе бөтәйтеү», «Ҡаршылыҡты юлдан ырғытырға» мөмкин икәнлегән тәшөнә һәм халҡты революцион көрәшкә саҡырҙы. Ошо уңай менән «Шатлыҡ шиғырын» яҙҙы:

Был көндәң көҙерен белеү кәрәк.
Был көн кеүек шатлыҡлы көн булыр
Һирәк.
Ҡулыбыҙҙан бырау сығырҙы
алыпҡанда,

Күҙгәлайлык, афәндәләр, беҙ тиҙәрәк.
Һайланманы төҙәүсе иптәштәр китапты шағирҙең 1905 йылда яҙған ошо шиғыры менән башлап бик дөрөҫ эшләгәндәр. Дөрөҫ. М. Ғафуриҙең ижад юлын, уның үҫешен тулыраҡ аңлау өсөн, бигерәк тә әҙәбиәт уҡытыусыларға әрҙәм итеү өсөн алланыраҡ алыу ҙа кәрәк булғандыр, ләкин был «Һайланма әҫәрҙәр» төҙәүселәр бурысына түгел, балки «тулы йыйынтыҡ» төҙәүселәр бурысына ине. Китапта шағирҙең 1905 йыл поэзияһы уның төп ҡарашын сағылдырған биш шиғыр менән бик яҡшы күрһәтелгән.

Мәжит Ғафури иҫке тормоштоң төҙөлөшөлгән, Октябрь сошиалистик революцияһынан һуң айырата ҙур художество көсө менән күрһәтте. Һәм ул әҫәрҙәрҙең идея яғын тағы ла ныраҡ күтәрҙе. Октябрь революцияһының беренсе көндәрен шағир ҙур пафос менән «Хисап көнө» тип ҡарҙы, азаттыҡ байрағы булған Ҡыҙыл байраҡты бөтә байраҡтарҙан юғары күтәрҙе. Совет кешеләренең революцияның өнөүе менән булған беренсе телеге һуғышты бөтөрөү икәнен көсле тауыш менән белдерә: «Ҡысҡырайыҡ бер юлы, бөтһен һуғыш, бөтһен һуғыш!».

Мәжит Ғафури, тормошоноң ин һуңғы минутына тиклем революцияны һаҡлау, Совет власын нығытыу, сит ил империалистәренең мәкерле планларын фашлау, Ленин — Сталин партияһы байрағы аҫтына тупланыуға саҡырып, ҙур художестволы тәрән патриотик шиғырҙар яҙҙы.

Мәжит Ғафури—йәш башҡорт әҙәбиәтенең һәр тармағында, һәр жанрында башлаусы, беренсе дөрөҫ тауышты биреүсе һәм ин ҙур оҫтаһы. Поэзияла, прозала, баҫняла, балалар әҙәбиәтендә — һәр тармаҡта ул ин яҡшы әлгәләрҙе бирҙе. Ул драматургияла ла, шуның эсенә совет тематикаһына яҙылған сәхнә әҫәрендә лә беренсе ҡылды сиртте. Ҡыҙғанысҡа ҡарышы, был «Һайланма әҫәрҙәрҙә» уның драматургияһы күрһәтелмәгән. Был кәрәк ине һәм быны китаптың өтешһеҙлеге тип әйтергә кәрәк.

Бөйөк Сталиндең тел ғилеме буйынса булған һуңғы хеҙмәттәренән һуң телгә булған иптибар һәм талапсанлыҡ айырата ҙур, быраса булмаған дәрәжәлә юғарылыҡҡа күтәрелде. Башҡорт әҙәби телен үҫтереү сараларын күргән ошо мәлдә, беҙ Мәжит Ғафуриҙең бик күп яҡлап әйрәнергә тейешбеҙ. Беҙ «Һайланма әҫәрҙәр» буйынса был өлкәлә бик ҙур өлгөләр күрәбеҙ. Бында аңлашылыуы ауыр, йә булмаһа ике төрлө аңларға мөмкин булған фразаларҙы һис осратма алмайһығыҙ. Бигерәк тә прозала, айырата алғанда, «Ҡара йөҙҙәр» повесе теле үҙенең ябайлығы, шул уҡ ваҡытта образлылығы менән бөгөнгө башҡорт прозаһының түшәме булып тора. А. С. Пушкин языусыларҙы, бигерәк тә прозаиктарҙе «Прозаның беренсе кимәтле сифаттары дөрөҫлөк һәм ҡыҫҡалыҡ. Проза фекерҙәр һәм фекерҙәр талап ита — шунһыҙ матур һөйләмдәр бер нигә лә хеҙмәт итмәйҙәр» тип әйрәтте. А. М. Горький был тәнгәлдә әҙәбиәт көрәш һәм әйрәтеү алыш барҙы.

Мәжит Ғафури татар әҙәби теленең ғәрәп, фарсы һүҙҙәре менән сүплән.ған заманында ла осорҙаштарына ҡарағанда халҡ теленә бик яҡын торҙо. Былдәле был өлкән мастерҙе лә йыш ҡына ҡаҡ массаға ят булған, хәҙер инде әҙәби телдән төшөп ҡалған һүҙҙәр осрай. Был бигерәк тә уның тәүге ижадтарына ҡайтып ҡала. Һайланманы төҙәүселәр һәм редакторҙар М. Ғафури әҫәрҙәре бөгөнгө совет уҡыусыларына, бигерәк тә, йәштәргә тулы аңлайышлы итеү юлында ябай редактор булып түгел, ә ижадсы булып намыҫлы эш әлгәләре биргәндәр. Уларҙы бөгөнгө башҡорт әҙәби теленә яҡынлаштырғандар. Ихтимал, академик басмалар өсөн был юлға басыу бик ук кәрәкмәйҙер ҙә. Ул телдең үҫешен аңлауға камасаулыҡ итер ине. Ләкин киң массаға бирелә торған был һайланмала былы кәрәк тип танырға кәрәк, һәм көс һалған иптәштәрҙең хеҙмәтен баһаламау мөмкин түгел. Шул уҡ ваҡытта ҡайһы сәхтарҙа Ғафуриҙең телен, лексикаһын ғына түгел, бик ук талап ителмаған урында һәйләм төҙәлештәрен дә үҙгәртеп өбәреү кеүек килешергә мөмкин булмаған урындар ҙа осрай. Мәҫәлән, шағир 1905 йылда, икенсе төрлө әйткәндә, бынан 45 йыл элек:

«Ялдылар кулны аяҡ, аяҡны кул,
Диделәр: «Бу заманда шул мәҡул!»
Алмашынды колаҡ, күҙҙәр урынынан
Күренде халҡ-ара ышбу мәҡбул.

тип яҙа. Бында беҙгә аңлашылмаған бер һүҙ ҙә юҡ. «Мәҡул» дә, «Ышбу» ҙа бик яҡшы аңлашыла. Хатта әҙәби телебеҙҙә «жабуд» һүҙе йәрәи яғында «мәҡбул» да контекст эсендә айырым аңлатма һорамай. Ләкин ошо куплетте редакторҙарҙың:

Өйтелер: — Был заманда шул кәрәк,
Яңылыҫ аяҡты күл, күлды аяҡ,
Халҡ ара шулай кәрәкле табылды
Алмашынды үҙ урынынан күҙ һәм
колаҡ.

тип үҙгәртеүҙәренең кәрәклеге беҙгә аңлашылып етмәй. «Ышбу» (орфография) «мәҡбул» (лексика) алыштырылған хәлдә лә «тиңелер» ҙе «әйтелер», «мәҡбул» лы «кәрәк» менән үҙгәртеүҙең кәрәклеген аңлауы ауыр. Әллә рифма өсөнмө? Әгәр шулай булһа, ошо ваҡиғаны иҫкә төшөрәйек. А. С. Пушкин шағирҙәнкитсе А. Вяземскийҙән «беҙҙең тел рифмаға ярлы» тигән һүҙҙе ишеткәс, «бы һүҙҙе әйтергә һинең ниндәй күңелең тартты» тип рус телен хурлауға асыуланған. Һәр хәлдә башҡорт теле лә рифма тапмаҫлыҡ дәрәжәлә ярлы түгел.

Был яҡшы һайланманың тағы ла бер етешһеҙлеге итеп, китапҡа баш һүҙ бирмәүҙе әйтергә кәрәк. Был бик мөһим мәсьәлә. М. Ғафури, әлбиттә, әйрәнелмәгән яҙыусы түгел. Шағирҙең ижады тураһында академик Павло Тычинаның бик ҙур әҙәмәте, хатта филология белгестәренең диссертацияларҙы ирлан ителде. Дәреслектәрҙә бик күп мәҡәләләр бирелде. Шулай ҙа беҙ яратҡан шағирҙең иҫкәрмәй торған тауышы һәр ваҡыт яңы фекерҙәр әйтеүҙе һорай. Әгәр был китапҡа баш һүҙ бирҙән хәлдә беҙ уҡыусыларға шағир ижадының яңы ноткаларын табыр, һайланманы тап бөгөнгө бурыстарҙы сағылдырыусы яңы әҫәр итеп тәҡдим итер ине. Бында беҙ һуғыш уты тоҡандырырға теләүсе Америка, Англия империалистәренең һуғыҡ.ысҡы бешереүҙәренә ҡаршы А. М. Горький, В. В. Маяковский традицияларын тураһында фекер йәрәтә алыр ине. Ул шағирҙең мирасына ҡарата булған хөрмәтте тағы ла күтәрер ине. Мәҫәлән, беҙ бөгөн был йыйынтыҡҡа М. Ғафури тарафынан Башҡортостан совет яҙыусыларының беренсе съезына ҡарата яҙған «Көлөм һалаттарына» тигән бик гүзәл шиғырының ниҙәй ҡалыуына аптырайбыҙ. Бында шағирҙең А. Горький, В. Маяковский традицияларын ғәжәп асыҡ төшөнәүе, һис бер аңлатмаһыҙ ярылып ята.

Ҙур эш эшләнгән. Был эшкә квалификациялы көстәр — редакторҙар тартылған. Һайланма әлеккеләре кеүек ошыҡ һәм өҫтән эшләнмәгән. Хатта полиграфия мөмкинлектәре лә егәлгән. Киләсәктә был өлкән мирасҡа ҡарата булған иптибар тағы ла кәсәйһен ине. Сөнки совет кешеләре талапсанлыҡты һәр ваҡыт үҫтерә, кәсәйтә, ҡатлауландыра, ғилми нигеҙгә күҙ бараҙар.

Сәғит Агиш.

---

[1]) Төҙөүселәр: А. Ҡудаш, Б. Кинкеев. Редакторҙары: С. Ҡудаш, Ғ. Ғүмәр. Башҡортостат баҫмаһы. 590 бит, хаҡы 22 һум.

Государство сауҙаһы работниктәренең кәңәшмәһе

Ошо көндәрҙә Өфөлә, государство сауҙаһы работниктәренең кәңәшмәһе булып үтте. Унда ВКП(б)-ның ҡала комитеттәре секретарҙәре, ҡала Советы исполкомдары председателдәренең урынбаҫарҙары, ОРС начальниктары, торг һәм магазин директорҙары ҡатнаштылар.

Кәңәшмә Башҡорт АССР-ының ҡалаларында сауҙа эштәренең торошо һәм уны артабан яҡшыртыу тураһындағы мәсьәләне тикшерҙе. Был мәсьәлә буйынса БАССР Министрҙар Советы Председателе урынбаҫары ингеш Гашев доклад менән сығыш яһаны.

— Большевиктар партияһы, Совет хөкүмәте һәм ингеш Сталиндең көндәлек хәстәрлеге аркаһында, — тине доклады, — илебеҙҙә аҙыҡ-түлек һәм промышленность тауарҙары әленән-әле күберәк етештереләһе. Карточка системаһы бетерелгәндән һуң, массовый ҡулланыу тауарҙарына хаҡтарҙың иҫәп буйынса дүртенсе тапҡыр арҙанайтылыуы совет һумының ҡатын алыу һәләтлеген күтәрҙе. 1950 йылдың мартында партия һәм хөкүмәтебеҙ тарафынан государство һәм кооператив сауҙаһы работниктәренә хеҙмәт хаҡын түләүҙә яңы система билдәләнеүе, сауҙа эшен артабан яҡшыртыу һәм тауар әйләнешен йәйелдереү өсөн ыңғай шарттар тыуҙырҙы. Башҡортостанда тауар әйләнеше планы 1950 йылда 101,6 процентҡа үтәлде. Сауҙа селтәрҙәре 1949 йылға ҡарағанда байтаҡ киңәйтелде.

Ләкин ҡайһы бер ыңғай һөҙөмтәләр менән бергә сауҙа эшендә күп кенә сериоз етешһеҙлектәр бар әле. Ҡайһы бер торғтар, эшселәр тәьминәте управлениеләре һәм ОРС-тар тауар әйләнешен үҫтереүгә тулы мөмкинлектәре була торон, йылдыҡ планды үтәмәйҙәр. Төҙөлөш материалдары министерствоһы заводтарының ОРС-тары, Связь министерствоһы предприятиеларенең эшселәр тәьминәте управлениеләре, күмер промышленносе һәм төҙөү металлургия предприятиеларенең ОРС-тары план үтәлешен тәьмин итмәҫтәр.

Бигерәк тә Өфө ҡалаһының 1-се һәм 2-се пищеторгтары (директорҙары Омеров һәм Касьянов ингештәр), промторг (директоры ингеш Закиров) һәм Белорет торғы йомшаҡ эшләне. Был сауҙа ойошмалары потребителдәргә миллиондарса һумлыҡ тауар биреп өткермәнеләр. Сауҙа ойошмаһы сезонға ҡарата талап ителгән кейемдәрҙе үҙ ваҡытында килтермәйҙәр. Сауҙа ойошмаларының етәкселәре потребителдәрҙең үҫә барған талаптарын иҫәпкә алыу нигеҙендә сауҙа ойошмаларын ҡәрҡле ассортименттағы тауарҙар менән тәьмин итеү торошоно тейешле дәрәжәлә ҡайырылғандар. Кызғанысҡа ҡаршы, ҡайһы бер базалар үҙҙәренә йөкмәтелгән был мөһим бурыстарҙы үтәмәйҙәр. Главлегсбыт базаһының насар эшләүе һәҙәмәһеңдә, сауҙа ойошмаларына бөтә төр тауарҙар буйынса ла тауар фондтары етерлек тиклем бирелмәне. Рыбсбыттың республика базаһы етәкселәне ингеш Пәмилев тә потребителдәрҙең һорауҙары менән тейешенсә ҡыҙыҡһынмай. Ул сауҙа ойошмаларына үткән йылда бик күп балыҡ һәм балыҡ изделиеларе биреп өткермәне, 1951 йылдың I квартал планын да ни бары 80,5 процентҡа үтәне. Һәм хәҙер әҙ эш шәптән түгел. Былтай әҙәкләктәргә юл ҡуйыу фактттары башҡа промышленность базаларында ла бар.

Доклад буйынса фекер алышыуҙарҙа бөтәһе 30 кеше сығыш һөйләне. Улар хеҙмәтсәндәрҙең әленән-әле үҫә барған талаптарын иҫәпкә алыу нигеҙендә сауҙа ойошмаларын ҡәрҡле ассортименттағы тауарҙар менән тәьмин итеү торошоно яҡшыртырға кәрәклеге тураһында һөйләне.

Белорет ҡалаһы торғы директоры ингеш Шубин, Сауҙа министерствоһы работниктәренең урындарҙа һирәк булыуы һәм улар тарафынан сауҙа ойошмаларына практик ярҙамдың аҙ күрһәтелеүе тураһында һөйләне.

— Ишембай ҡалаһы хеҙмәтсәндәренең, — тине үҙенең сығышында Ишембай ҡала Советы исполкомы председателенең урынбаҫары ингеш Уразбаев, — буяу, олиф кеүек төрлө хужалыҡ тауарҙарына талаптары зур. Үкенескә ҡаршы, улар беҙҙә юктар. Хәҙер йәйге осор килен етте. Ҡалала алкоголһеҙ эсемлек һуҙыуы менән сауҙа итеү әшә насар тора. Был етешһеҙлектәрҙе Сауҙа министерствоһы белә торон, ошо көнгә тиклем интибарға алынды юк әле.

Кәңәшмәлә ВКП(б) Өлкә Комитеты секретаре ингеш Ҡорбанғолов сығыш яһаны. Ул үҙенең сығышында сауҙа работниктәренең алдында торған конкрет бурыстарҙы билдәләне.

Кәңәшмәлә ҡатнашыусылар сауҙа эшен яҡшыртыу буйынса конкрет саралар билдәләнеләр һәм 1951 йылдың тауар әйләнеше планын ингеш Сталин тыуған көнгә — 21 декабрҙә үтәргә һәм пландан тыш 75 миллион һумлыҡ тауар һатырға, 1 миллион 250 мең һум экономия яһарға социалистик йөкләмә алдылар.

А. Харисов.

Балалар йорттары работниктәренең квалификацияһын күтәреү курстары

Башҡорт АССР-ы Мәғариф министерствоһының балалар йорто управлениеһе эргәһендәге методика кабинеты быйыл йыл башынан бирле балалар йорто директорҙары, уҡыу-тәрбиә булегә мөдирҙәре һәм тәрбиәселәренең квалификацияларын күтәреү маҡсатында берәр айлыҡ курстар үткәрә. Был курстарҙа ике йөҙгә яҡын кеше уҡыны. Улар унда «Марксистик диалектика һәм тарихи материализм», «Ингеш Сталиндең тел ғилеме мәсьәләләре тураһындағы учениеһе», «Академик Павловтың физиологик учениеһе», «Педагогиканың төп мәсьәләләре», «Психологияның ҡайһы бер тармаҡтары», «Ата-әсәһеҙ ҡалған балаларҙың хоҡуҡтарын һаҡлау» тураһында һәм башҡа темаларҙа лекциялар тыңланылар.

Курсанттар башҡаланың музейҙарында, театрҙарында, завод һәм фабрикаларында экскурсиялар ҙа булдылар. Өфөнән беренсе, бишенсе, етенсе һәм һигеҙенсе балалар йорттарында практикала булып, методик эштәр менән таныштылар.

Күптән түгел, методик кабинет эргәһендә ойошторолған шундай уҡ курстарҙы тағы ла 18 кеше тамамлап сыҡты. Хәҙер был курстар йыл әйләнәһенә эшләәсәк.

Пәйге осорҙа балалар йорттары работниктәренең квалификацияларын күтәреүгә айырыуса әһәмиәт биреләсәк. Унда балаларҙың ял ваҡыттарын ойоштороу, хеҙмәт тәрбиәһе, эстетик тәрбиә, шәхсән һәм балалар Советтәренең эштәре, уҡыу һәм уҡытыу эштәрен планлаштырыу буйынса доклаттар буласаҡ, балалар менән берлектә туристик походтар ойоштороласаҡ һәм башҡа сараҙар үткәреләсәк.

Г. Әхмәров.

Дүрт держава сит ил эштәре министрҙәре урынбаҫарҙарының әҙерлек кәңәшмәһе

ПАРИЖ, 20 апрель. (ТАСС-тың махсус хәбәрсеһе). Дүрт держава сит ил эштәре министрҙәре урынбаҫарҙарының әҙерлек кәңәшмәһе 20 апрелдә үҙ эшен дауам иттерҙе. Великобритания вәкиле Дэвис председателек итте.

Беренсе һүҙҙе СССР вәкиле А. Громыко алды, ул үҙе тарафынан әлек яһалған иҫкәртеүҙәргә өҫтәмә рәүештә. АҠШ, Великобритания һәм Франция делегацияларының тарафынан 17 апрелдәге ултырышта тәҡдим ителгән кон тәртибенең яңы проектына ҡарата совет делегацияһының позицияһы тураһында әйтте.

— СССР делегацияһы күрһәткәнесә, — тине белдерҙе Громыко, — өс державаның яңы тәҡдиме, йәки аныҡырағ әйткәндә, тәҡдименең яңы редакцияһы ышандырырлыҡ булып тормай. Был яңы редакцияны тапшырыу өс держава делегацияһының кон тәртибе буйынса килешеүгә әлгәшеүен еңеләйтеүсе реаль аҙымдар яһарға уйламауын күрһәтә. Атап әйткәндә, тип күрһәтте СССР вәкиле, өс делегацияның ҡоралланыуҙар һәм ҡоралды кәстәрҙе тураһындағы мәсьәләгә ҡағылған тәҡдименең фәрмүлировкаһы бетәнләйгә кәнәғәтләнмәҫлек булып тора. Был формулировкала төп бурыҫҡа — ҡоралланыуҙарҙы һәм ҡоралды кәстәрҙе **ыҫҡартыу** бурысына ыҫын яһап, ҡоралланыуҙар һәм ҡоралды кәстәр **кимәле** тураһындағы мәсьәләне әлеккесә беренсе планға ҡуйыла. Ҡоралланыуҙарҙы һәм ҡоралды кәстәрҙе ыҫҡартыу тураһындағы төп бурыс ҡоралланыуҙар кимәле хаҡындағы мәсьәләне менән алмаштырыла.

Халыҡ-ара контроль урынлаштырыуға ҡағылған формулировка тураһында ла ошоно уҡ әйтергә кәрәк, тип белдерҙе Громыко. Бетәһенән әлек, ҡоралланыуҙарҙы һәм ҡоралды кәстәрҙе ыҫҡартыу тураһындағы мәсьәләне тикшермәйенсә, контроль тураһындағы мәсьәләне ҡарарға ярамай. Тимәк, контроль тураһындағы мәсьәләне алға планға һәм, өс держава вәкилдәре үҙҙәренең яңы проектында әйткәнсә, ҡоралланыуҙарҙы һәм ҡоралды кәстәрҙе ыҫҡартыу тураһындағы мәсьәләне арҡаһы планға ҡуйырға ярамай. Контроль объектенән айырым рәүештә контроль тураһында һөйләргә ярамай. Контроль тураһындағы мәсьәлә төп мәсьәләнән, атап әйткәндә, ҡоралланыуҙарҙы һәм ҡоралды кәстәрҙе ыҫҡартыу тураһындағы мәсьәләне ҡарауҙан әлек тикшерелһә, ул һөкмәтһеҙ, уңышһыҙ буласаҡ.

Аҙаҡ килеп, тип дауам итте СССР вәкиле, беҙ АҠШ, Великобритания һәм Франция вәкилдәренең интибарын беҙҙең алда, өс держава делегацияһы тәҡдим иттәнсә, **ғөмүмән**, ҡоралланыуҙарҙы һәм ҡоралды кәстәрҙе ыҫҡартыу тураһында түгел, ә **дүрт держава** ҡоралланыуҙарын һәм ҡоралды кәстәрен ыҫҡартыу тураһындағы мәсьәләне ҡарау бурысы торғанлығына юлдаш бирҙе. Беҙ үҙебеҙҙең фекер ҡарашыбыҙҙы яҡлап, тейешле дәлилдәр килтерҙек. Айырым алғанда, беҙ, СССР, АҠШ, Великобритания һәм Франциянең сит ил эштәре министрҙәре быйыл мәсьәлә буйынса тик дүрт державаға ҡағылған ҡарарҙар ғына ҡабул итә алалар, һәм башҡа илдәргә ҡағылған ҡарарҙар ҡабул итә алмайҙар, тип күрһәткәйнек.

Дүрт державаның ҡоралланыуҙарын һәм ҡоралды кәстәрен ыҫҡартыу тураһындағы мәсьәлә буйынса Советтәр Союзының тәҡдимдәрен ҡабул итеүгә өс держава вәкилдәре ҡаршы килгән ныҡышмаллыҡ, көнбайыш державалар бетә эште, тыныслыҡты яҡлау эше өсөн ошондай мөһим аһәмәткә эйә булған был мәсьәләне, асылда, серҙе ҡарау урынына, буш һәм йөкмәткеһеҙ һүҙҙәргә, ҡоралланыуҙарҙы һәм ҡоралды кәстәрҙе ыҫҡартыу тураһындағы декларацияларға ҡайтарып ҡалдырырға теләйҙәр, тигән һығымта яһарға нигеҙлектәр бирә. Был мәсьәләне тикшергән ваҡытта беҙгә осраҡҡа тура килгән ҡыйынлыҡтар һәм сит ил эштәре министрҙәре урынбаҫарҙарының кәңәшмәһендә килеп тыуған хәл өсөн яуаплылыҡ Советтар Союзына түгел, ә ошондай ҡыйынлыҡтарҙы тыуҙырыуҫыларҙың өҫтөнә төшөүе бөтәнләйгә асыҡ.

— Совет делегацияһы әлеккесә, — тип белдерҙе Громыко,—ҡоралланыуҙарҙы һәм ҡоралды кәстәрҙе ыҫҡартыу тураһындағы мәсьәлә буйынса өс держава вәкилдәре тарафынан әлек әйтелгән теләктәрҙе иҫәпкә алып, 4 апрелдә үҙе тарафынан индерелгән формулировканың кон тәртибенең был пункты буйынса килешеү өсөн уңайлы нигеҙ булып тора, тип иҫәпләй.

Германияны демилитаризациялау тураһындағы мәсьәләгә күсеп, Громыко былай тине:

— Беҙ быйыл ла тамам килешеүгә өлгәшмәнек, сөнки кон тәртибендә был мәсьәләгә ниндәй урын бирелергә тейеш булыуы тураһында килешмәнек. Совет делегацияһы, Германияны демилитаризациялау тураһындағы мәсьәлә кон тәртибенең беренсе пунктында булған проблемалар исемлегендә беренсе урынға ҡуйылһын ине, тигән үҙ тәҡдиме менән өс держава вәкилдәре килешерҙәр, тип ышаныс белдерергә теләр ине.

Билдәле булыуынса, тип дауам итте Громыко, өс держава вәкилдәре Болгария, Венгрия һәм Румыния менән тыныслыҡ договорҙары тураһында үҙҙәре тарафынан әлек кон тәртибенә кире алынған мәсьәлә кон тәртибенә үҙ проекттарына яңынан индерҙеләр. Улар тик был пункттың формулировкаһын ғына үҙгәртеүҙәр, уны тағы ла ыҫҡарағ яһанылар, ләкин йөкмәткеһен үҙгәртмәнеләр.

Совет делегацияһы, үҙе күрһәткәнесә, был тәҡдим менән килешә алмай. Ул был тәҡдимгә үҙенең үҙгәртеүен индерҙе. Был үҙгәртеү Болгария, Венгрия һәм Румыния менән тыныслыҡ договоры һәм Италия менән тыныслыҡ договоры тураһындағы мәсьәлә генә түгел, шулай уҡ дүрт державаның Германия менән Австрияға ҡағылған килешеүҙәре тураһындағы мәсьәләне лә тикшереүҙе күҙҙә тота.

Өс держава делегацияһының был пункттың редакцияһын үҙгәртеүен иҫәпкә алып, совет делегацияһы уға индерелгән үҙенең үҙгәртеүенең редакцияһын да үҙгәртергә мөмкин, тип тапты. Совет үҙгәртеүен иҫәпкә алып, был пункттың яңы формулировкаһында былай, тип әйтеләсәк:

«Италия, Румыния, Болгария һәм Венгрия менән тыныслыҡ договорҙары; дүрт державаның Германия менән Австрияға ҡағылған килешеүҙәре».

Триесҡа ҡарата пунктҡа күсеп, СССР вәкиле былай тине:

— Һуңғы ике кон эсендә Джессеп, Пароди һәм Дэвис тарафынан яһалған белдереүҙәрҙән Италия менән тыныслыҡ договорының Триеста ҡағылған өлөшөн үтәү тураһындағы мәсьәләлә беҙҙең арала тамам килешеүгә өлгәшелмәгәнлеге күренә.

— Үҙенән-үҙе билдәле, — тип әҫтәне Громыко, — Австрия тураһындағы мәсьәлә лә әле буйһа килешелмәйенсә ҡала.

Совет делегацияһы, тәне йомшаҡлау һүҙендә Громыко, Атлантик пакт тураһында һәм Европаның һәм Яҡын Көнсығыштың төрлө илдәренә Американың хәрби базалары тураһындағы мәсьәләне кон тәртибенә индерергә тәкдим иткәйне. Был тәкдимгә ҡаршы ниндәй ҙә буйһа ышандырырлыҡ дәлилдәр килтерелмәне. Башта өс держава вәкилдәре гөмүмән өндәшмәй ҡалыуҙы яҡшыраҡ тип таптылар, ә һуңынан был темаға һөйләй башлағас, улар СССР делегацияһы тарафынан күйылған мәсьәләнең әһәмиәтен төрлөсә кәсерәйтергә маташтылар. Ләкин уларҙың бөтә дәлилдәре аһалма, ялған булып тораҙар, сөнки төрлө илдәрҙә Американың хәрби базалары тураһындағы мәсьәләнең һәм Атлантик пакт тураһындағы мәсьәләнең, беҙҙең бер нисә тапҡыр күрһәтеүебеҙсә, Европалағы обстановканы яҡшыртыу һәм дүрт держава араһындағы мөнәсәбәттәрҙе яҡшыртыу тураһындағы мәсьәләгә туранан-тура ҡатнашы бар. Совет делегацияһы, Атлантик пакт һәм Американың хәрби базалары тураһындағы мәсьәләне ингеш Сталин ҡайһы бер нисә тапҡыр күрһәтеүебеҙсә, Европалағы обстановканы яҡшыртыу һәм дүрт держава араһындағы мөнәсәбәттәрҙе яҡшыртыу тураһындағы мәсьәләгә туранан-тура ҡатнашы бар. Совет делегацияһы, Атлантик пакт һәм Американың хәрби базалары тураһындағы мәсьәләне кон тәртибенә индерергә тәкдим иткәйне. Был тәкдимгә ҡаршы ниндәй ҙә буйһа ышандырырлыҡ дәлилдәр килтерелмәне. Башта өс держава вәкилдәре гөмүмән өндәшмәй ҡалыуҙы яҡшыраҡ тип таптылар, ә һуңынан был темаға һөйләй башлағас, улар СССР делегацияһы тарафынан күйылған мәсьәләнең әһәмиәтен төрлөсә кәсерәйтергә маташтылар. Ләкин уларҙың бөтә дәлилдәре аһалма, ялған булып тораҙар, сөнки төрлө илдәрҙә Американың хәрби базалары тураһындағы мәсьәләнең һәм Атлантик пакт тураһындағы мәсьәләнең, беҙҙең

Бөтә илдәрҙең пролетарийҙәре, берләшегеҙ!

КЫЗЫЛ БАШҠОРТОСТАН

ВКП(б)-ның Башҡортостан Өлкә һәм Өфө кала комитеттәре, Башҡорт АССР-ы Верховный Совета һәм хеҙмәтсәндәр депутаттарының Өфө кала Совета органы.

32-СЕ ЙЫЛ СЫҒА.

1951 йыл
№ 80 (8797)
24
АПРЕЛЬ
шишәмбе

хаҡы 20 тин

БӨГӨНГӨ НОМЕРҘӘ:

ВКП(б) ӨЛКӘ КОМИТЕТЕНДӘ.

БАССР колхоздарында һәм совхоздарында мал азыҡтары культураларын сәсеүҙең, болондарҙы һәм көтөүлектәрҙе яҡшыртыуҙың барышы тураһында (1-се бит).

БАҪЫУ ЭШТӘРЕ КӨНДӘЛЕГЕ. Б. Кунаҡбаев. — Трактористар сменаға заданиеларын арттырып үтәйҙәр (1-се бит).

ПАРТИЯ ТОРМОШО. Р. Әхмәдиев. — Пропагандистар менән әшләү (2-се бит).

М. Соловьев. — Общественный маҡсыллыҡ күтәрелеше (2-се бит).

Д. Әхмәров. — РСДРП-ның IV (Берҙәмләштереү) съезы (2-се бит).

ПРОИЗВОДСТВОЛА СИФАТ КУРЬЕР-КЕСТӘРЕН ЯҠШЫРТАЙЫҠ. Т. Тарасевич. — Продукцияның үҙенә тошоу хаҡын кәметеү — предприятиелә накопленеңен шигеҙе (2-се бит).

БАҪЫУ ЭШТӘРЕНДӘ УРОЖАЙҘЫ КҮТӘРЕҮҘЕҢ БӨТӘ РЕЗЕРВТӘРЕН ФАЙҘАЛАНАЙЫҠ. М. Салахов. — Фән алғаҡҡыҙҙарын производствола киң ҡулланайыҡ (3-сө бит).

Н. Саламатин. — Тупраҡты сәсеү алдынан эшкәртеүгә ыңғай ҡараш (3-сө бит).

АУЫЛ СОВЕТЫ ПРЕДСЕДАТЕЛЕ ТРИБУНАҺЫ. М. Әхматшин. — Масса — ауыл Советенең тәп төрәге (3-сө бит).

Н. Зубов. — Адмирал Лазарев (3-сө бит).

Ғариф Ғумар. — Тыныслыҡ өсөн (4-се бит).

Дүрт держава сит ил эштәре министрҙәре урынбаҫарҙарының әҙерлән ҡаншмаһе (4-се бит).

Культура-ағартыу учреждениеләренең мөһим бурыстары

Ялҡын ауылдары, совхоздар, машина-трактор станцилары яҙғы баҫыу эштәрен башланылар. Социалистик ауыл хуҡалығының бөтә көсөтле техникаһы, совет агробиологияһы фәне тәжәнуштары алдынғы ырғыҡ уҡ ҡаршылыҡ эшсәндәре һәм специалистәре баҫыуҙарға сығыштылар. Ауыл хуҡалығы йылының төүге һәм мөһим этаптарының береһе башланды. Партия тарафынан плебеҙҙең ауыл хуҡалығы алдына ингән ғәүетерәүҙе, уның ялҡыны валовой йыйымдан байтаҡ арттырыу, мул урожай алыу бурысы күйҙы. Был бөйөк бурысты үтәү өсөн ирешкән уңыштар тамамланыуы яҙғы сәсеүҙең шиңәй агротехник кимәлдә үтәлеүенә бәйләнгән.

Партия, совет һәм ауыл хуҡалығы ойоштороусы эшсәндәренең бурысы хәҙер —ауыл хуҡалығы йылының бөтә эштәрен аныҡ план нигеҙендә алып барыуҙы тәьмин итеүҙә, государство планҙарының әүмәҙәлә үтәлеүенә өлгәшеүҙә, массаларҙы иҫкәлә эштәренә оператив етәкселек итеүҙә, уларҙы алда торған бурыстарҙы уңыш тиңһеҙ тулыһыуҙан тора.

Төп йәки был хуҡалыҡ кампанияһының уңышлы үтәлеүе, билдәле булыуынса, тап бына ошо шартҡа — комплексһыл үҙ бурыстарҙы үтәүгә иҫкәлә күләмдә мыҡтырлыуынан, уларҙың үҙҙәре бәйләнешле эштәрҙең әһәмиәтен тәрән аңлауҙарынан килә. Ошо айҡанлы хеҙмәткәндәр араһында массовый-политик эш алып барыуға сағылған культура-ағартыу учреждениеләренә иғтибарлы бурыстар йөкмәтелгән.

Бүтән кеүек клубтар, уҡыу өйҙәре, рәсән культура йорттары колхозсылар, МТС һәм совхоз эшселәре, ауыл хуҡалығы специалистәре араһында партияның һәм хөкүмәттең политикаһын аңлатыу, уларҙы ошо бурыстарҙы үтәү тиңһеҙенә туплауҙан тора.

Яңы баҫыу эштәре башланыу айҡанлы культура-ағартыу учреждениеләре үҙҙәренең эштәрен тураһан-тура производство урындарына: баҫыу станцаларына, трактор бригадаларына күсерелер. Хәҙер тағида буйынса, һәр бер район библиотекаһы фондынан колхоздарҙы хеҙмәтләндереү өсөн кәмендә унар күсмә библиотека, ә бригадаларҙы хеҙмәтләндереү өсөн ауыл, колхоз библиотекаларынан 3 — 5-әр күсмә библиотека ойошторола.

Ялҡын районының культура-ағартыу учреждениеләре, мәҫәлән, яҙғы баҫыу эштәре өсөрөн план нигеҙендә эшлау менән ҡаршыланылар. Колхозсылар һәм механизаторҙар араһында бәйләнештәр ойоштороу менән бер рәттән, клубтарҙың, тыуу өйҙәренең художестволы үҙ эшчәнлек түңәрәктәре яҙғы баҫыу эштәре барышында һәр ҡайһыһы баҫыу станцаһына дүртәр тапҡыр сығыш яһарға әйҙәштәр. Шулай башҡа колхоз ауылына күсмә үҙәгенә булған культурға көстәре ебәрәсәк. Район культура йорто артабанға ойоштороған агиткультбригада постановка һәм концерт программалары менән 15 көн буйына колхоздарҙа буласаҡ. Хәҙер билдәләнгән ошо сараларҙы практик тормошҡа ашырыла башланы.

Тырмыҫҡалы районының клубтары һәм уҡыу өйҙәре лә яҙғы баҫыу эштәре өсөрөн яҡшы әҙерлек менән ҡаршыланылар.

Әлбиттә, культура-ағартыу учреждениеләре, яҙғы сәсеү кеүек мөһим хуҡалыҡ-политик кампанияны үтәрөү өсөрөнә үҙҙәренең эштәренә үҙ ваҡытында тейешле иғтибар биргәндә генә һәм көрәкле ярҙам ойоштороусыларҙа ғына, үҙҙәренең алдарына ҡуйылған таланттарҙы уңышлы итеп үтәй алаҫаҡтар. Ләкин әле күп кенә урындарҙа клубтарҙың һәм уҡыу өйҙәренең эштәренә тейешле иғтибар бирелмәй. Быға мисал итеп, Покровка районының клубтарына мәмкин. Унда партия, совет ойошмалары был мөһим участканың эшен баһалап еткермәйҙәр. Районда клуб һәм уҡыу өйҙәре әрәһәндә бер генә түңәрәк тә эшләмәй. Лекциялар уҡыу планы бик аҙға ғына үтәлгән. Уҡылған лекцияларҙың да сифаты түбән. 5 клуб, 6 уҡыу өйө, 3 библиотеканың бинаһы юҡ, улар ҡайҙа тура ҡалһа, шунда урынлаштырылған.

Бюджеттә ҡаралған аҡса средстволарын үҙ урындарында файҙаланмайынса, һәр төрлө хуҡалыҡ маҡсаттарында тоталар. Районда китаптар фонды зур түгел, баҫыуға алып сығыу өсөн китаптар, культура-музыка ҡоралдары, уйын әйберҙәре етешмәй. Районның Көлтәй ауылында, мәҫәлән, шулай булғаны: ауыл уҡыу өйө өсөн китаптар һәм башҡа көрәк-яраҡтар алыуға бүленгән 2 мең һум аҡсаның 1300 һумын ауыл Советы бинаһын ремонтлауға файҙаланғандар. 100 һумына фураж һатып алғандар һәм башҡалар.

Культура-ағартыу учреждениеләре өсөн бүленгән аҡса суммаларының билдәләнгән урындарына ғына тотолоуына өлгәшергә, бында аҙ ғына ла бозоуҙарға юл ҡуймаҫҡа кәрәк.

Халҡыбыҙҙың культура-тормош кимәле һаман үҫә бара, шуның менән бергә, уларҙың культура-ағартыу учреждениеләренә ҡарата булған талаптары ла арта һәм бурыс законлы таланты үтәүҙе тәьмин итеүҙән тора.

Социалистик ауыл хуҡалығында юғары урожай өсөн көрәштең тәүге этабында колхоз ауылы эшсәндәрен культура-ағарту хеҙмәтләндереүҙе өлгәләп итеп ойоштороуға өлгәшергә кәрәк. Бөтә эштең нигеҙендә партия һәм хөкүмәт ҡарарҙарын, ауыл хуҡалығы белемдәрен, шулай уҡ ауыл хуҡалығы алдынғыларының был өлкәләге тәжрибәләрен киң пропагандалау, колхозсыларҙы, механизаторҙар кадрҙарын яҡты сәсеүҙе максималь ҡыҫҡа срокта һәм юғары агротехник кимәлдә үтәрөүгә туплау, бөтә культураларҙан да мул урожай алыу өсөн көрәш мәсьәләһе торорға тейеш. Быны тормошҡа ашырыу өсөн колхоз, МТС активтарын, ауыл интеллигенцияһын, район ҡәҙәрләнеш культура көстәрен киң мобилизациялырға кәрәк.

Баҫыу эшсәндәренең яңы культурҙы итеп үтәүҙәрҙә һәм культураны яңы хеҙмәт итештереүсәнлеген артабан күтәрөү өсөн булышлыҡ итергә тейеш. Көндәлек эштәргә стена газеталары, боевой листоктар аша йомғаҡ яһай барыу, алдынғыларҙы һәм эште арта ҡалыусыларҙы үҙ ваҡытында күрһәтеү, уңышлы эш өлгәүҙәрен тәрәтып, дөйөм күтәрелешкә өлгәшеү, социалистик ярышты киң йәйелдереү иғтибар үҙәгендә торорға тейеш.

Китап менән эш итеүгә айрата әһәмиәт бирөү талап ителә. Колхоз производствоһында яҡын булған китаптар буйынса конференциялар үткәреү, уңғары тәрбиәҙар тураһында фекер алышыу, шулай уҡ яңы һөҙөмтәләр бирер ине.

Культура-ағартыу учреждениеләренең бөтә көстәрен һәм эшмәкәрлектәрен баҫыуға — игенселәрҙе һәм механизаторҙарҙы хеҙмәтләндереүгә юнәлтергә! Клубтар, уҡыу өйҙәре һәм культура йорттары работниктәре алдында торған бөгөнгө мөһим бурыс быны ошондай.

ӨФӨ КАЛА ПАРТКОНФЕРЕНЦИЯҺЫ ДЕЛЕГАТТАРЫ ИҒТИБАРЫНА

Өфө кала партконференцияһы 1951 йыл 25 апрелдә кәндөзгө 12 сәғәттә Рус драма театры бинаһында (Гоголь урамы, 58-се номерло йорт) асыла.

ВКП(б)-НЫҢ ӨФӨ КАЛА КОМИТЕТЕ.

ВКП(б) Өлкә комитетендә

БАССР колхоздарында һәм совхоздарында мал азыҡтары культураларын сәсеүҙең, болондарҙы һәм көтөүлектәрҙе яҡшыртыуҙың барышы тураһында

ВКП(б) Өлкә Комитеты бюроһы, колхоздарҙа һәм совхоздарҙа мал азыҡтарын етештереү эшен тамырынан яҡшыртыу тураһында бер ниҫә тапҡыр ҡурһәтеүҙәргә ҡарамаҫтан, партияның ҡайһы бер райкомдары, район Советтәре исполкомдары, район ауыл хуҡалығы бүлектәре һәм машина-трактор станцияларының директорҙары мал азыҡтары культураларын сәсеүгә һәм урожайлылығын күтәрөүгә яуапһыҙ ҡарайҙар, тип билдәләне.

Колхоздарҙа күп йыллыҡ үлән сәсеүлектәрен өҫтәмә азыҡландырыу планы ошо йылдың 20 апреленә 15,5 процентҡә генә һәм тырматыу планы 17 процентҡә генә үтәлгән. Воскресен, Ғафури, Стәрлебаш, Стәрлетамаҡ, Шишмә, Благовещен, Учалы һәм Күшнаренко райондары күп йыллыҡ үлән сәсеүлектәрен өҫтәмә азыҡландырыуға әле бүлһә башламағандар.

Туймазы, Бишбүләк, Көйөргәҙе, Бүздәк, Ауырғазы, Мәләүез, Федоровка һәм башҡа ҡайһы бер районҙарҙың колхоздары үткән йылғы хаталарҙы ҡабатлайҙар, мал азығы культураларын сәсеүҙе һуҙалар, ә партия райкомдары һәм район Советтәре исполкомдары был зарарлы практикаға юл ҡуялар һәм бөтә мал азығы культураларын сәсеүҙе үҙ ваҡытында үткәреүгә кәрәкле сараларҙы күрмәйҙәр.

Ташлы күл МТС-ының директоры ингән Пашкин, Бүздәк МТС-ының — ингән Корепанов, Ташлы МТС-ының — ингән Даутов һәм Стәрлетамаҡ МТС-ының директоры вазифаһын үтәүсе ингән Ромов колхоздарҙа мал азығы культураларын трактордар менән сәсеү планын үтәүгә яуапһыҙ ҡарайҙар, ә республиканың Ауыл хуҡалығы министерствоһы МТС етәкселәренең бындай мәнәсәбәте менән килешеп йөшәй һәм уларҙы колхоздарҙа мал азығы культураларын сәсеү планын иң яҡшы агротехник срокта үтәүҙе тәьмин итергә мәжбүр итмәй.

ВКП(б) Өлкә Комитеты бюроһы ҡайһы бер колхоздар, совхоздар һәм машина-трактор станцияларының етәкселәре партия райкомдарының, район Советтәре исполкомдарының һәм республика Ауыл хуҡалығы министерствоһының юл күрһәтеүе арҡаһында болондарҙы һәм көтөүлектәрҙе яҡшыртыу буйынса иң мөһим сараларға иғтибар бирмәйҙәр, ағас тәнәүәҫе, кыуаҡлыктарҙы таҙартыуҙы, болондарҙы һәм көтөүлектәрҙе тырматыуҙы һәм дискалауҙы үткәрмәйҙәр, тип билдәләне. Дүртөйлө, Ишем, Мәләүез, Борай, Кырмыҫҡалы, Күшнаренко, Сәкмәүык, Шишмә, Өфө, Иглин, Архангел, Яңаүыл райондарының колхоздары болондарҙы һәм көтөүлектәрҙе яҡшыртыу буйынса саралар үткәрөүгә башламағандар за әле һәм был эштәрҙе үтәү өсөн иң яҡшы срокторҙы юғалталар.

ВКП(б) Өлкә Комитеты бюроһы күп кенә колхоздарҙа мал азығы етештереү бригадаларының булмауы, мал азығын комплексланмәҫлек етештереү сәбәптәренең береһе булып тора, шуға күрә мал азығы культураларын сәсеүҙе һәм уларҙы тәрбиәләүгә, болондарҙы һәм көтөүлектәрҙе яҡшыртыуға иғтибар бирелмәй, тип билдәләне.

ВКП(б) Өлкә Комитеты бюроһы **ҡарар итте:**

1. Республика колхоздарында һәм совхоздарында мал азығы культураларын сәсеү, болондыктарҙы һәм көтөүлектәрҙе яҡшыртыу буйынса иң мөһим сараларҙы үтәүҙе һәр бер колхозда, совхозда һәм һәр бер машина-трактор станцияһында һис кисекмәҫтән тәртипкә килтерергә һәм государство планы менән күҙҙә тотолған бөтә агротехник сараларҙы үҙ ваҡытында үтәүҙе тәьмин итергә.

Район ауыл хуҡалығы бүлектәре мөдирҙәренә һәм МТС директорҙарын колхоздарҙа болондарҙы һәм көтөүлектәрҙе яҡшыртыу буйынса бөтә сараларҙы үҙ ваҡытында үткәреү өсөн уларҙың персональ яуаплы булыуҙары тураһында иҫкәртеп ҡуйырға.

2. Партия райкомдарын колхоздарҙа һәм совхоздарҙа мал азығы культураларын сәсеүҙең государство планын үтәүгә һәм болондарҙы һәм көтөүлектәрҙе яҡшыртыу буйынса сараларҙы үткәреүгә МТС, совхоздар һәм ауыл хуҡалығы бүлектәре етәкселәренең яуапһыҙ ҡарашын дарға бөтәрергә мәжбүр итергә.

3. Партия райкомдарын һәм район Советтәре исполкомдарын бөтә колхоздарҙа ла мал азығы етештереү буйынса бригадаларҙың эшен һис кисекмәҫтән тикшерергә, уларға колхозсыларҙың дөйөм составын, эш малын, ауыл хуҡалығы инвентарҙарын, машиналарҙы беркетеүҙе һәм бөтә йылға производство заланиеһен был бригадаларға еткереүҙе тәьмин итергә мәжбүр итергә.

В. И. Ленинден тыуыуына 81 йыл тулыуға ҡарата

Мәскәү хеҙмәтсәндәре бөтә совет халҡы менән бергә көслектен бөйөк ғенийе, большевиктар партияһының һәм донъяла беренсе социалистик государственың нигеҙсеһе һәм етәкселәре Владимир Ильичтен тормошона һәм революцион эшмәкәрлегенә, В. И. Ленинден И. В. Сталин менән бөйөк хеҙмәттәшлегенә арналған беседалар, лекциялар һәм докладтар булды.

22 апрелдә В. И. Ленин Үҙәк музейенен залларында 5 мең самаһы кеше булды.

Бөтә ҡаланың меңәрләгән хеҙмәтсәндәре Государственый Третьяковский галлереяһында булдылар. 1950 йылғы бөтә союз художестволы күргәҙмә урынлаштырылған залдарҙа халыҡ айырыуса күп буды. Бында большевиктар партияһының һәм совет халҡының бөйөк етәкселәре В. И. Ленин һәм И. В. Сталин образдарын ҡәҙәләндергән гүзәл полотнолар бик күп.

(ТАСС).

Революция генийенең тыуған көнөн билдәләнелер

Чернковск ҡалаһының хеҙмәтсәндәре В. И. Ленинден тыуыуына 81 йыл тулыу көнөн киң рәүештә билдәләнелер.

Библиотекаларҙа, партҡабинеттарҙа һәм ҡызыл мөйөштәрҙә бөйөк Ленинден эшен һәм тормош юлын күрһәткән фото күргәҙмәләр, Ленин әҫәрҙәренән төрлө витриналар ойоштороллор. Предприятиелә агитаторҙар Ленин тураһында беседалар үҙғарҙылар. 21 апрель кәндө ҡаланың бөтә предприятиеларында һәм учреждениеларында ла, «Ленинден тыуыуына 81 йыл» тигән темаға лекциялар һәм докладтар уҙғарылды.

Нефть эшкәртеү заводының бөтә цехтарында ла агитколлективтәрҙең етәкселәре Ленинден тыуған көнөнә арналған доклад менән сығыш яһанылар. Заводта был темаға бөтәһе 21 доклад һәм лекция уҡылды.

«Ударник» клубында йөштәрҙең бөйөк Ленинды иҫкә алыуға арналған тематик кисәһе уҙғарылды. Бында ВКП(б) ҡала комитетенең консультанты ингән Пирогова «Ленин һәм Сталинден бөйөк дуҫлығы» тигән темаға доклад менән сығыш яһаны.

Клубта бер ниҫә көн буйына В. И. Ленинден үлеүенә 27 йыл тулыуына арналған тәүге уллырышында ингән Пасленовтың доклады буйынса кинохроника журналы күрһәтелде.

М. Мостафин.

Докладтар, беседалар

Белорет ҡалаһында Ленинден тыуыуына 81 йыл тулыуға тәрәтә күп массовый саралар үткәрелде. Металлургтың, корос-сыбыҡ заводтарының бөтә цехтарында бөйөк дәһиҙең тормош юлы һәм эшмәкәрлеге тураһында беседалар, докладтар булды.

Район библиотекаһында В. И. Ленинден тормошона арнап бай витрина ойоштороллор.

Л. Кошкин.

Баҫыу эштәре көндәлеге

ТРАКТОРИСТӘР СМЕНА ЗАДАНИЕЛӘРЕН АРТТЫРЫП ҮТӘҮЕҘӘР

Баймаҡ МТС-ының ингән Ғәйзулла Бикколов етәкселек иткән трактор бригадаһы Ленин исемендәге колхозды хеҙмәтләндерә. Бригаданың члендәре Мәй алды ярышына ҡушылдылар.

Трактурист ингән Туйсин СТЗ—НАТИ тракторы менән яҙғы баҫыу эштәренең төүге көндәренән үк смена заданиеһен систематик рәүештә 130—140 процентҡә үтәй. Ул төүге 10 көнлә 100 килограмдан күберәк яғыулыҡҡа экономия яһаны. Ошо үк трактор менән икенсе сменала эшләүсе ингән Хәйбулла Бикколов кеүенә 9,2 гектар ер һөрә. Бригаданың төҙәрмәсле трактурҙарҙа эшләүсе механизаторҙары ла көндәлек нормаларын арттырып үтәйҙәр, эште юғары сифатлы итеп башҡаралар. Тракторист Айса Уразбаев һәм Нәкә Байрамғолова ингәштәр ер һөрөүҙә смена нормаларын яҡшы сифатлы итеп үтәйҙәр.

Ингән Бикколов етәкселек иткән трактор бригадаһы бында Ленин исемендәге колхоздың 92 процент сәсеү майҙанын эшкәртәсәк. Трактористар колхоз менән төҙәшкән договорҙы намыҫ менән үтәйҙәр. Эш сифатлы итеп башҡарыла, тупраҡ культураны итеп эшкәртелә. Һәрөү тик предлужникле һабандар менән генә үткәрелә.

Б. Кунаҡбаев.

* * *

Үрге-Кыйғы. (Телефон аша). Кыйғы районының бөтә колхоздарында ла баҫыу эштәре кин йәйелдерелә. Колхозсылар һәм механизаторҙар бүғыштан бүғы сталинге бин йыллыҡ планын һомғаҡтарын хупланы, күтәренке йөкләмәләр алалар.

Ленин исемендәге арелгәлеген ауыл хуҡалығы артеле члендәре 2000 гектарҙан артыҡ сәсеү планын 5—6 эш көнендә үтәргә һүҙ бирделәр. Бында 2 көн эсенда гена 400 гектар бойҙай сәселде. Колхоз председателе ингән Ғибатуллин колхозсыларҙың эшен дөрөс ойоштороу һөҙөмтәһенә, нормалар тәүге көндә үк артырылыны үтәлде, эш сифаты яҡшы.

Калинин исемендәге колхозды ингән Закиров етәкселек иткән трактор бригадаһы хеҙмәтләндерә. Был алдынғы бригаданың трактурнсе ингән Ласынов беренсе сменала үк нормаһын 134 процентҡә үтәне һәм 33 килограмм яғыулыҡҡа экономия яһаны. Унын менән ярышып эшләүсе ингән Латыпов та 2-шәр норма эшләй һәм 28 килограмм яғыулыҡҡа экономия яһаны.

Социалистик Хеҙмәт Геройы ингән Ғирфанов етәкселек иткән колхозда төүге 3 көн эсенда гена 400 гектар борсаҡ һәм бойҙай сәселде. Баҫыу эштәренда бөтә колхозсылар ҡатнаша.

Колхозсылар баҫыу эштәрен юғары агротехник кимәлдә үтәү өсөн көрәшәләр.

Н. Ғәлимов.
(Үз хәбәрсебеҙ).

* * *

Һәкмар. Совхозы (директоры ингән Житин, партия ойошмаһы секретәре ингән Черепахин) Беренсе Май байрамын ҡаршылау хөрмәтенә үҙ өҫтөнә алған йөкләмәне намыҫ менән үтәне. Совхоздың иртә культуралар сәсеү планы срогынан алда, 5 көндә тамамланы. Бөтәһе 1330 гектар майҙанда иртә культуралар, шул иҫәптән 697 гектар бойҙай, 510 гектар һоло, 123 гектар арпа сәселде. Былтыр тыш, 170 гектарҙа силос өсөн көнбағыш сәселде, 8 гектарҙа оялы ысыл менән ялан сәтләүектәре ултыртылды.

Совхоз механизаторҙары баҫыу эштәренда машиналарҙы тулһынса файҙаланалар. Трактористарҙан ДТ—54 тракторында эшләүсе Руденко һәм СТЗ—НАТИ тракторында эшләүсе Ануҡтин ингәштәр һәр сменала уртаса 35-әр гектар ашлыҡ сәселәр. Тарасов, Черепахин һәм Андрианов ингәштәр ҙә смена заданиеһен арттырып үтәйҙәр. Механизаторҙар хәҙер һуңғы культуралар сәсеү өсөн ер әҙерләйҙәр.

У. Еникеев.

Һәтәләк-сускасылық совхозлары тәҙрибәһенән өлкән экономисе.

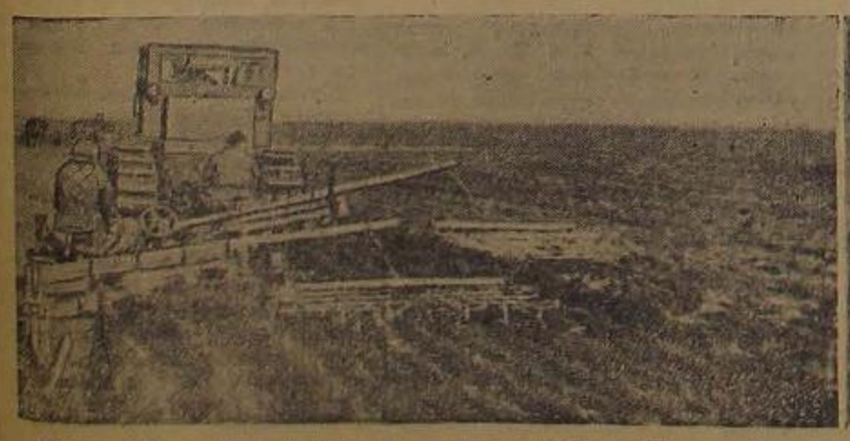

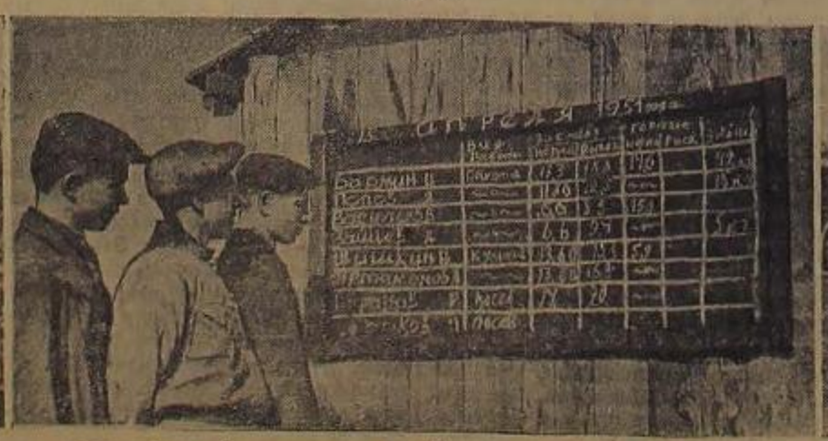

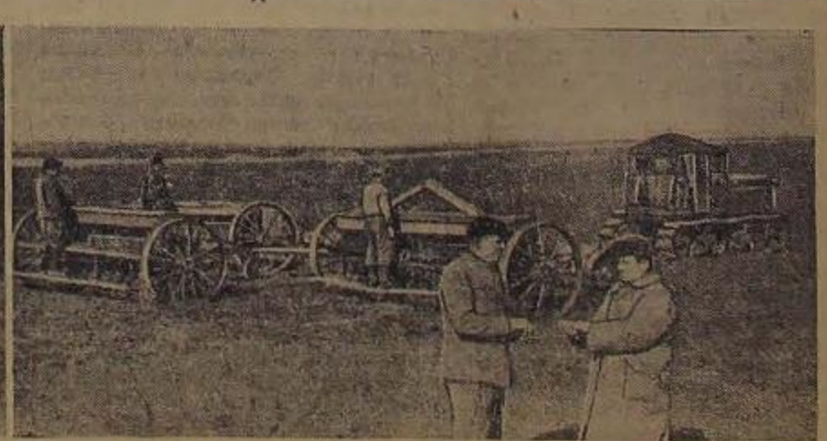

Өйҙәлә районы «Путь коммунизма» колхозының Өйҙәлә МТС-ының 6-сы номерло трактор бригадаһы хеҙмәтләндерә. Трактористар һөрөүҙә һәм сәсеүҙә сменa нормаларын 110 — 120 процентҡа үтәйҙәр. Һүрәттә: (һулдан уңға) 1) трактурҙар менән ер һөрөү; 2) трактористарҙан Б. Шишкин, И. Серяков, А. Артамонов ингәштәр смена нормаһының үтәлешен тикшерәләр: 3) агрегат сәсеүҙә. Алғы сафта — «Путь коммунизма» колхозы председателе Ш. Солтанов, колхоз партия ойошмаһы секретаре И. Иванков ингәштәр сәсеүҙең сифатын тикшерәләр.

М. Әхмәтьянов фотоһы.

ПАРТИЯ ТОРМОШО

Пропагандистәр менән эшләү

Һуңғы йылдарҙа Бөрө район партия ойошмаһында политик белемдәрен күтәреү өсөндә эшләүселәр һаны арты, күп коммунистар марксизм-ленинизм теорияһын тәрән, беренсе сығанактар буйынса өйрәнә башланылар. Мәҫәлән, политик мәктәптәрҙә уҡыусы коммунистарҙың һаны кәмене, ә ВКП(б) тарихенең ҡыҫҡаса курсын өйрәнеүселәр байтаҡ арты. Политик мәктәптәрҙә беренсе һәм икенсе уҡыу йылында 162 коммунист уҡый, ә ВКП(б) тарихенең ҡыҫҡаса курсын 500 коммунист өйрәнә. Шулай уҡ, В. И. Ленин һәм И. В. Сталиндың биографияһын өйрәнеү буйынса 10 түңәрәк ойошторолдо.

Былтан тыш, былтыр райондағы партия ойошмаларында 14 кеше партия мәктәбе эшләй. Уларҙа ВКП(б) тарихенең ҡыҫҡаса курсын өйрәнеү буйынса түңәрәктәрҙе тамамлаған коммунистар уҡыйҙар.

Партия мәғарифе селтәрендәге уҡыусыларҙың юғары идея кимәлдә үткәрелеүенә тап унышты пропагандист кадрҙар хәл итеүен иғтибарға алып, партия ойошмалары пропагандистарҙы һайлап алыуға һәм әҙерләүгә зур иғтибар бирҙеләр.

Пропаганда эшенә, политик мәктәптәр һәм түңәрәктәр менән етәкселек итеүгә 162 коммунист йәлеп ителде. Былардың күпселеге яҡшы әҙерләнгән, марксизм-ленинизм идеяһы менән ныҡлы ҡоралланған интәштәр.

Үҙған йыл пропагандистар әҙерләү буйынса 15 көнлөк курс ойошторолдо. Был курста 30 кеше уҡып сыҡты.

Курста методик мәсьәләләргә айырыуса зур иғтибар бирелде. Үҙған уҡыу йылының эш тәжрибәләре күп кенә пропагандистарҙың теоретик яҡтан әҙерлектәре булып та занятиеларҙе үткәреү методикаһын пасар белеүҙәрен күрһәткәйне.

Был етешһеҙлектәрҙе хәбәтламау өсөн, беҙ үҙебеҙҙең иң яҡшы пропагандистарыбеҙҙең эш тәжрибәләрен популярләштереүгә ойошторҙоҡ. Улар үҙҙәренең эш тәжрибәләре менән уртаҡлаштылар.

Пропагандистарға планлы рәүештә теоретик һәм практик ярҙам күрһәтеү маҡсатында семинарҙар үткәрелә. ВКП(б) Үҙәк Комитеты тарафынан раҫланған уҡыу планы нигеҙендә, бындай семинарҙар быйылғы уҡыу йылында утыҙлап тапҡыр үткәрелде.

Был семинарҙарҙа марксизм-ленинизм классиктарының хеҙмәттәре буйынса лекциялар уҡыуға райондағы иң яҡшы көстәр йәлеп ителде. Бөрө уҡытыусылар институты директорының урынбаҫары интәш Попова һуңғы семинарҙа «В. И. Ленин һәм И. В. Сталиндең большевиктар партияһының теоретик нигеҙҙәрен һалыуҙағы хеҙмәттәре» тигән темала лекция уҡыны. Шул уҡ институттың марксизм-ленинизм кафедраһы өлкән педагогы интәш Фролова «Коммунистар партияһының манифесо — марксизмдең программа документы» тигән темаға һәм И. В. Сталиндең «Ленинизм нигеҙҙәре» тигән әҫәре тураһында, доцент Степанов В. И. Ленинден «Ни эшләргә?» тигән әҫәре, райком секретары интәш Ирмашев В. И. Ленинден «Бер аҙым алға, ике аҙым артҡа» тигән әҫәрҙәре буйынса лекциялар уҡыныҡлар.

Даими хәрәкәт итеүсе семинарҙарҙың системаһын рәүештә үткәрелеүе пропагандист кадрҙарының теоретик кимәлен күтәреүҙә һәм занятиеларҙе методик яҡтан дөрөҫ итеп ойоштороуҙа зур әһәмиәткә эйә. Шуның өсөн беҙ семинарҙарҙы айырыуса әҙерлекле һәм ойошҡан рәүештә үткәрәбеҙ. Унда райондағы иң яҡшы пропагандистар үҙҙәренең эш тәжрибәләре менән уртаҡлашалар.

Пропагандистар араһында Панфилов исемендәге колхоздың партия ойошмаһы әрғәһендәге политик мәктәп етәкселәһе интәш Николаев айырыуса яҡшы эшләй. Ул занятиеларҙе методик яҡтан дөрөҫ алып бара һәм юғары идея-политик кимәлдә үткәрә. Уның һөйләүе һәр ваҡыт образлы, аңлайышлы була. Коммунистар хәҙер ВКП(б) тарихенең XII бүлеген өйрәнеү өҫтөндә эшләйҙәр.

Шулай уҡ, «ВКП(б) тарихенең ҡыҫҡаса курсын» өйрәнеү түңәрәктәренең етәкселәре Вәлитов, Ишметов, Иксанов, Сәғитов, Латипова интәштәр ҙә үҙҙәренә тапшырылған эште намыҫлы үтәйҙәр.

Былтан тыш, былтыр консультанттар һәм марксизм-ленинизм классиктарынан әҫәрҙәрен үҙ алдарына өйрәнеүселәр өсөн «Россия социал-демократик партияһының ойошторолоуы» тигән темаға, В. И. Ленинден «Ни эшләргә?», «Материализм һәм эмпириокритицизм» тигән әҫәрҙәре һ. б. буйынса 6 лекция уҡылды.

Пропагандистар һәм консультанттар һайлап алыу, уҡ ярты эш — уңыштың башланғысы ғына әле. Шуға күрә, политик мәктәптәрҙә һәм түңәрәктәрҙә занятиеларҙе юғары идея-политик кимәлдә үткәреү, коммунистар, интеллигенция һәм партияһыҙ актив большевизм теорияһы менән ныҡлап ҡоралланһын өсөн, систематик рәүештә пропагандистар менән эшләргә, уларға етәкселекте һәм систематик контролде булдырырға, эшлекле практик ярҙамды һәр ваҡыт күрһәтергә кәрәк.

Р. Әхмәдиев,
ВКП(б)-ның Бөрө район комитеты агитация һәм пропаганда бүлеге мөдире.

Общественный малсылыҡ күтәрелештә

Ваҡ колхоздарҙы эреләтеү Зиянчура районының малсылыҡ работниктәре алдында эре фермалар төҙөү өсөн зур мөмкинлектәр тыуҙырҙы һәм продукт биреүте общественный малсылыҡты үҫтереүҙең ес йыллыҡ планын срогынан алда үтәү өсөн ныҡлы нигеҙ һалды.

Райондың малсылыҡ работниктәре партия ойошмаларының ярҙамында күренекле уңыштарға өлгәштеләр. 1950 йылда общественный малсылыҡты үҫтереү планы бөтә тәр малдар буйынса ла арттырып үтәлде. Малдарҙың продукт биреүенә лә яҡшырҙы.

Райкомдың ауыл хужалығы бүлегә үҙенең тәп иғтибарын инициативалы һәм малсылыҡ эшен һөйгән кадрҙар һайлап алыуға һәм уларҙы тәрбиәләүгә юнәлдерә. Колхоздарҙың малсылыҡ фермаларына өбәрелгән 30-ға яҡын коммунист һәм 60 комсомолец малсылыҡ работниктәрен намыҫлы эшкә рухландыра, улар райкомдың ауыл хужалығы бүлегенең эшенә ышаныслы таяныс булып торалар.

Быға миҫал итеп И. Мөрсәлимов һәм Г. Артамонов интәштәрҙе алырға мөмкин. Улар Карл Маркс исемендәге колхоздың малсылыҡ фермаларына етәкселек итә башлағас, колхоздың малсылыҡ хужалығы көндән-көн үҫә һәм нығый. Колхоз продукт биреүсе общественный малсылыҡты үҫтереүҙең ес йыллыҡ планын үтәне, йән һәм һөт алыу 1949 йылға ҡарағанда 20—30 процентҡа артты.

Колхоз партия ойошмаһы (секретаре интәш А. Хәлитов) малсылыҡ фермаларының эшен үҙенең иғтибар үҙәгендә тота. Ферма работниктәре араһында политик-тәрбиә эштәре алып барыла, стена газеталары һәм боевой листоктар сығарыла, алдынғы эш тәжрибәләрен өйрәнеү буйынса беседалар һәм производство кәңәшмәләре үткәрелә. Производство кәңәшмәләренә фермалар араһында төҙөлгән социалистик ярыш договорының үтәлеше тикшерелә; айырым работниктәрҙең эшендәге етешһеҙлектәр асыла һәм был етешһеҙлектәрҙе бөтөрөү саралары билдәләнә. Продукт биреүсе общественный малсылыҡты үҫтереүҙә булған уңыштары өсөн был колхозға райкомдың һәм район Советы исполкомының ҡысма Ҡыҙыл Байрағы бирелде.

Колхоз партия ойошмалары тарафынан алып барылған массовый-политик эш малсылыҡ работниктәрен фидакәр хеҙмәткә рухландыра. Күйбышев исемендәге колхоздың ат ҡараусыһы интәш И. Барапов 12 бейәнән 12 колон, Буденный исемендәге колхоздың ат ҡараусыһы интәш С. Машков 16 бейәнән 16 колон алып үҫтерҙеләр. Молотов исемендәге колхоздың һыйыр һауыусыһы интәш Б. Зарипова 13 һыйырҙан 13 быҙау алып үҫтерҙе һәм һәр бер һыйырҙан 1688-әр литр һөт һауып алыуға өлгәште. Карл Маркс исемендәге колхоздың һыйыр һауыусыһы интәш К. Байгилдина 8 һыйырҙан 8 быҙау алып үҫтерҙе һәм һәр бер һыйырҙан 1560-ар литр һөт һауып алды.

Малсылыҡ работниктәрен һайлап алыу, уларҙы дөрөҫ урынлаштырыу һәм политик яҡтан тәрбиәләү эштәренда яҡындан ҡатнашыу менән бергә, райкомдың ауыл хужалығы бүлеге малсылыҡ работниктәренең квалификацияларын күтәреүгә лә бик зур әһәмиәт бирә. Быйыл райондың 4 колхозында 3 йыллыҡ зоотехника курсы ойоштороло, ә башҡа колхоздарҙа зоотехника төнәрәктәре эшләй. Күйбышев исемендәге колхоз әргәһендәге 3 йыллыҡ курста 16 занятие үткәрелде. Уның етәкселәһе интәш Рамазанова занятиеларҙе тәрән йөкмәткеле итеп үткәрә.

Райкомдың ауыл хужалығы бүлеге район ауыл хужалығы бүлеге менән тығыҙ бәйләнештә эшләй. Ул район ауыл хужалығы бүлегенең малсылыҡ специалистәрен айырым кустарға беркетеүҙе ойоштороо. Специалистар колхоз фермалары работниктәренә практик ярҙам күрһәтәләр. Мәҫәлән, Күйбышев исемендәге колхозда һуңғы ваҡытта малдарҙың ябыға башлауы асыҡланғас, унда зоотехник интәш С. Юлдашев ебәрелде. Интәш Юлдашев фермала эште дөрөҫ ойоштороуға, ашатыу рационын хәл итеүгә ярҙам күрһәткәнһен һуң ферманың эше яҡынан ҡолға һалынды.

ВКП(б) райкомының һәм унын ауыл хужалығы бүлегенең общественный малсылыҡты үҫтереү өлкәһендәге нығымалы эше ынғай һөҙөмтәләр бирә. Бер ниҫә ай инде беҙҙең район малсылыҡ буйынса республика райондарының социалистик ярышында беренселекте алып килә.

М. Соловьев,
ВКП(б) Зиянчура райкомының ауыл хужалығы бүлеге мөдире.

ПРОИЗВОДСТВОЛА СИФАТ КҮРһӘТКЕСТӘРЕН ЯҠШЫРТАЙЫҠ

Продукцияның үҙенә төшөү хаҡын кәметеү— предприятиелә накопление нигеҙе

Производствола эшсе көстәрен, сырье һәм материалдарҙы, яғыулыҡты, электр энергияһын рациональ файҙаланыу, материал һәм аҡса средстволарын һаҡлыҡ менән тотоноу социалистик хужалыҡта мөһим шарт булып тора.

Экономия режимы өсөн көрәш — ул нәүбәттәге, ағымдағы кампания ғына түгел. Государство средстволарын һаҡлыҡ менән тотоноу тураһында һәр көн һайын хәстәрлек күрергә кәрәк. Шул ваҡытта ғына аҡса һәм материал средстволарын экономиялау буйынса тейешле уңыштарға өлгәшергә мөмкин. Производство планын уңышлы үтәү, хеҙмәт итештереүсәнлеген күтәреү продукцияның үҙенә төшөү хаҡын кәметеүгә мөмкинлек бирә.

Черниковск ҡалаһының 1 Май исемендәге шырпы фабрикаһы коллективе тығыҙ һәм аҡса средстволарын һаҡлыҡ менән тотоноуҙы үҙләштереүгә ҙур иғтибар бирә. Былтыр фабрика коллективы Л. Корабельникова һәм Ф. Кузнецов интәштәрҙең эш методтарын ҡулланыу һөҙөмтәһендә өлгәште. Участкаларҙа сырье һәм материалдарҙы, яғыулыҡты, электр энергияһын һәм ярым фабрикаттарҙы экономиялау өсөн социалистик ярыш ойошторолдо. Коллектив бер йыл эсендә бик күп сырьеға, 11 тоннанан артығырак ҡатыҙға, 4 тоннанан артыҡ крахмалға һәм башҡа материалдарға экономия яһаны. Бөтә тәр материал һәм сырьеларға яһалған экономия 233 мең һум тәшкил итте. Яғыулыҡ һәм электр энергияһын һаҡлыҡ менән тотоноу 400 мең һумдан артығырак экономия алыуға мөмкинлек бирҙе. Шулар һөҙөмтәһендә коллектив үҙған йылдың май айынан бирле һәр ай һайын экономияланған сырье иҫәбенә бер көн, экономияланған ҡатыҙ һәм крахмал иҫәбенә икешәр көн һәм экономияланған яғыулыҡ, электр энергияһы иҫәбенә өсәр көн эшләне.

Производство күрһәткестәрен яҡшыртыу өсөн көрәштә стахановсылар һаны арты һәм уларҙың производство активлығы күтәрелде.

Былтыр 1 гинуарға стахановсылар һаны коллективтың 75 процентын тәшкил итте. Стахановсы-строгальщик П. З. Киреев үҙенең бригадаһындағы Комарова һәм Шеповалова интәштәр менән көндәлек нормаһы системаһыҙ рәүештә 135 процентҡа үтәй. Улар бер йыл эсендә 85 мең һумлыҡ сырьеға экономия яһанылар.

Был күрһәткестәргә фабрика коллективы Л. Корабельникова һәм Ф. Кузнецов интәштәрҙең эш методтарын ҡулланыу һөҙөмтәһендә өлгәште. Участкаларҙа сырье һәм материалдарҙы, яғыулыҡты, электр энергияһын һәм ярым фабрикаттарҙы экономиялау өсөн социалистик ярыш ойошторолдо. Коллектив бер йыл эсендә бик күп сырьеға, 11 тоннанан артығырак ҡатыҙға, 4 тоннанан артыҡ крахмалға һәм башҡа материалдарға экономия яһаны. Бөтә тәр материал һәм сырьеларға яһалған экономия 233 мең һум тәшкил итте. Яғыулыҡ һәм электр энергияһын һаҡлыҡ менән тотоноу 400 мең һумдан артығырак экономия алыуға мөмкинлек бирҙе. Шулар һөҙөмтәһендә коллектив үҙған йылдың май айынан бирле һәр ай һайын экономияланған сырье иҫәбенә бер көн, экономияланған ҡатыҙ һәм крахмал иҫәбенә икешәр көн һәм экономияланған яғыулыҡ, электр энергияһы иҫәбенә өсәр көн эшләне.

Производство күрһәткестәрен яҡшыртыу өсөн көрәштә стахановсылар һаны коллективтың 75 процентын тәшкил итте. Стахановсы-строгальщик П. З. Киреев үҙенең бригадаһындағы Комарова һәм Шеповалова интәштәр менән көндәлек нормаһы системаһыҙ рәүештә 135 процентҡа үтәй. Улар бер йыл эсендә 85 мең һумлыҡ сырьеға экономия яһанылар.

Бригадир интәш П. З. Киреева СССР-ҙың промышленность министры «Образцовый завод, отличное качество продукции — сифат бригадаһы бригадиры» исемен алды. Строгальщик интәш Кузнецов үҙ бригадаһындағы Баранова һәм Чернышова интәштәр менән көндәлек норманы 140 процентҡа үтәй. Улар ҙа йыл эсендә 56 мең һумлыҡ сырьеға экономия яһанылар.

Стахановсы интәш П. З. Киреев маһын уртаса 136 процентҡа үтә, отлично сифатлы продукция етештереп үткән йылда тотҡарлыҡтың ҡабатланыуын 16 мең һумлыҡ материалға экономия яһаны.

1951 йылда шырпы фабрикаһы коллективы тағы ла яҡшыраҡ эшләү көрәшә. Ул йыллыҡ планды срогынан да үтәп пландан тыш продукция ҡабул ителгән сығарырға һүҙ бирҙе. Фабрикала йыллыҡ планға ҡарағанда 4 процентҡа артыҡ, продукцияның үҙенә төшөү хаҡын процентҡа кәметеүҙе, билдәләнгән планға ҡарағанда яғыулыҡты 6 процентҡа, электр энергияһын 2 процентҡа экономлы тотоноуҙы һәм экономияланған материалдар иҫәбенә һәр кварталда ес планлаштырыуҙы бурыс итеп ҡуйҙылар.

Т. Тарасенко,
Черниковск 1 Май исемендәге шырпы фабрикаһының план бүлеге начальнигы.

Ике завод коллективе араһында социалистик ярыш

Белорет ҡалаһы промышленность предприятиеләрендә Май алды ярышы киң йәйелдерелеп, эшселәрҙең политик һәм производство активлығы көндән-көн үҫә бара. Предприятие коллективтарҙа 1 Май байрамын тағы ла яҡшыраҡ производство күрһәткестәре менән ҡаршыларға әҙерләнәләр.

Май алды социалистик ярышының инициаторы булып ҡалала металлургия комбинатының Тирлән листопрокат заводы сығыш яһаны. Листопрокатсылар өлгәһендә металлургтар, метизниктар, тимер юлсылар һәм төҙөүселәр Май алды ярышын киң йәйелдерҙеләр. Белорет металлургия заводының мартен цехында мартен мейестәрен тулы ҡеүәтендә файҙаланыу өсөн ярыш киң ҡолас алған. Хәҙер 12 бригада, мейесте тулыһынса файҙаланып, 1950 йылға ҡарағанда ҡоросто байтаҡ артыҡ алыу өсөн ярыша.

Март айында Белорет металлургтарына Чусовск металлургия заводының стахановсылар һәм инженер-техник работниктар делегацияһы килде. Профсоюз йыйылышында был ике завод арасында 1 Майҙы лайыҡлы ҡаршылау һәм 1951 йылғы программаны уңышлы үтәү тураһында социалистик ярыш договоры төҙөлдө. Ике коллектив та йыллыҡ планды срогынан алда үтәргә, государство планынан тыш байтаҡ суйыш, ҡорос һәм прокат бирергә, оборудованиеларҙы һәм агрегаттарҙы файҙаланыуҙың коэффициентын яҡшыртырға социалистик йөкмәтмә алды. Былтан тыш, ике коллектив та һәм участкаларҙа һәм цехтарҙа индивидуаль Ковалев методы нигеҙендә алдынғы эш тәжрибәләрен өйрәнергә һәм уны коллектив араһында таратырға ниәтләр.

Был завоҙҙарҙың айырым бригадалары һәм эшселәре араһында ла шулай ук социалистик договор төҙөлдө. Чусовск заводының иң яҡшы домнаһы инженер Евсеев үҙ бригадаһы исемендәге Белорет металлургия заводының домна цехы мастеро Сатонин һәм горновой Уразов интәштәрҙе ярышҡа сақырҙы. Чусовск заводының сталеварҙары Приходько һәм Белорет металлургия комбинаты сталеварҙары Зимин, вальцовщиге Серегин һәм Чусовск заводы вальцовщиге Кузнецов интәштәр араһында ла социалистик ярыш договорҙары төҙөлдө.

Май алды ярышында хәҙер производствоның яны резервтарҙе һәм мөмкинлектәре асыла, оборудованиеларҙе тулы ҡеүәтендә файҙаланыуҙың яны күрһәткестәренә өлгәшелә.

А. Семакин,
ВКП(б)-ның Белорет ҡала комитеты промышленность һәм транспорт бүлеге инструкторы.

Өфө ҡалаһының Карл Маркс урамында тимер юлсылар өсөн 80 квартиралы торлаҡ йорто төҙөлә.

Һүрәттә: төҙөлештән стахановсы-ташсыһы интәш А. Ишмәтуллин (алғы планда) эш өҫтөндә. Ул 1 Май хөрмәтенә көн һайын 2 норма үтәй.

А. Червинский фотоһы.

РСДРП-ның IV (БЕРЛӘШТЕРЕҮ) СЪЕЗЫ

1906 йылдың 23 апрелендә Стокгольмда (Швецияла) РСДРП-ның IV съезы асылды. Был съездә большевиктар ҙа һәм меньшевиктар ҙа ҡатнашып, уларҙы формаль рәүештә берҙәм партияға берләштерҙеләр. Берҙәм Үҙәк Комитет һайланды. Шуның өсөн уға Берләштереү съезы тип атала. Шулай уҡ IV съезда РСДРП менән (Латвия, Польша, Литва) ҡушылды.

РСДРП үҙенең II съезында (1903 йыл) тәп мәсьәләләрҙә фекер айырымлыҡтары һөҙөмтәһендә ике фракцияға — большевиктарға һәм меньшевиктарға бүленгәйне. Ул ваҡытта партиялағы фекер айырымлыҡтары; битәрәф тә, ойоштороу мәсьәләләренда булды, һуңға табан был айырымлыҡтар партияның стратегияһы, тактикаһы һәм программаһы мәсьәләләренә үҫеп, РСДРП-ла фактик яҡтан ике партия барлыҡҡа килде. 1905 йылда большевиктарҙың айырым съезы (III съезы), ә меньшевиктарҙың айырым конференцияһы булды. 1905 йылғы революция ваҡытында РСДРП-ла ике линия, большевиктар һәм меньшевиктар линияһы бар ине һәм был ике линия араһында бөтә тәп мәсьәләләр буйынса килешмәүсән көрәш барҙы. Партия тарихенең ҡыҫҡаса курсында был ике линия тураһында былай яҙылған: «Большевиктар революцияны йәйелдереүгә, ҡораллы восстание юлы менән парижмде баҫып тәмамларға, эшселәр синыфының гегемонияһына, кадет буржуазияны изоляциялауға, крәҫтиәндәр менән союзға, эшселәрҙең һәм крәҫтиәндәрҙең революцион Ваҡытлы хөкүмәт төҙөүгә, өсөн сыҡҡанға тиклем революцияны дауам иттереүгә курс тоттолар. Меньшевиктар, киреһенсә, революцияны йәйелдермәүгә курс тоттолар. Восстание юлы менән парижмде баҫып тәмамлау урынына улар яңы реформа яһауҙы һәм уны «ялҡыштырыуҙы» тәҡдим иттеләр, пролетариат гегемонияһы урынына либераль буржуазия гегемонияһын, крәҫтиәндәр менән союз урынына — кадет буржуазия менән союзды, революцион Ваҡытлы хөкүмәт урынына — илдең революцион көстәренең үҙәге сифатында Государство думаһын тәҡдим иттеләр». («ВКП(б) тарихенең ҡыҫҡаса курсы» 90-сы бит).

Эшселәр партияһының икегә бүленгән булыуы революцияның артабан үҫеүенә хәмсаулыҡ итте. Эшселар синыфының зур өлөшө большевиктар линияһын дөрөҫ табып, улар юлбашсылығында барһа, икенсе өлөшө меньшевиктарға эйәрҙе. Эшселәр синыфында берҙәмлек булманы. Меньшевиктар артынан эйәрген эшселәрҙе уларҙан айырып алыу һәм революцияла эшселәр синыфының берҙәм фронтын булдырыу өсөн партияның үҙенең берләшеүе кәрәк ине. Эшселәр үҙҙәре лә партия кәтәренең берҙәмлеген, пролетариат партияһының берләшеүен талап иттеләр. Эшселәрҙең талаптарын большевиктар яҡланылар һәм партияның берләштереү съезын сақырыуҙы меньшевиктарға тәҡдим иттеләр. Эшселәр массаһының баҫымы аҫтында меньшевиктар берләшеүгә риҙалыҡ бирергә мәжбүр булдылар.

Ленин һәм Сталин берләшеү яҡлы булдылар. Ләкин улар был берләшеүҙә революция мәсьәләләре буйынса фекер айырымлыҡтарының ҡапланып ҡалмауын талап иттеләр. Улар большевиктар менән меньшевиктар араһында серьез фекер айырымлыҡтары юҡ, тип иҫбат итергә маташыусы соглашателдәргә ҡаршы ҡаты көрәш алып барҙылар. Ленин һәм Сталин большевиктарҙың ниндәй позицияла тороуҙарын һәм берләшеүҙең ниндәй нигеҙҙә булғаның эшселәргә асыҡ аңлайышлы буһын өсөн, большевиктарҙың съезға үҙ платформалары менән килеүҙәрен талап иттеләр. Большевиктарҙың шундай платформалары съезға тәҡдим ителәсәк ҡарарҙар рәүешендә эшләнеп, уларҙы партия члендәренең тикшереүенә ҡуйҙылар.

IV съезға урындарҙағы 57 ойошманан 111 делегат тауыш биреү хоҡуҡы һәм 22 делегат кәңәш биреү хоҡуҡы менән ҡатнашлыҡ итте. Былтан тыш съездә милли социал-демократик партияларҙан вәкилдәр булды: Бундтан — 3 кеше, Польша социал-демократик партияһынан — 3 һәм латыш социал-демократары ойошмаһынан — 3 кеше ҡатнашты.

Съездә тауыш биреү хоҡуҡы менән ҡатнашыусы делегаттарҙың 46-һы большевик һәм 62-һе меньшевиктарҙан ине. Шулай итеп, съезд составының күпселек өлөшө меньшевиктарҙан тороо. Уның шулай булыуына ҡайһы бер сәбәптәр бар. Декабрь ҡораллы восстаниеһе ваҡытында һәм унан һуң большевистик ойошмаларҙың күбеһе тар-мар ителде. Уларҙың ҡайһы берҙәре съезға үҙҙәренең делегаттарын ебәрә алманылар; шуның өҫтөнә 1905 йылдың «азатлыҡ көндәрендә» меньшевиктар революцион маркснам менән һис бер үртаҡлыҡ булмаған бик күп ваҡ буржуаз интеллигенцияны үҙ сафтарына ҡабул иттеләр. Бының шулай булыуын түбәндәге миҫал иҫбатлай: Промышленность эшселәре аҙ ғына һанда булған Тифлис ойошмаһынан килгән меньшевик делегаттарының һаны илдең ни зур пролетар үҙәге булған Петербург ойошмаһынан ебәрелгән делегаттар һаны менән бер рәттә ине.

Съездың беренсе уларышында ук, большевиктар менән меньшевиктар араһында ҡаты көрәш башланып, бөтә съезд буйынса дауам итте. Съездың составында, артыҡ зур булмаһа ла, меньшевиктар күпселек булыуы арҡаһында съезда ҡабул ителгән ҡарарҙарҙың күпселеге меньшевистик булдылар.

IV съездың түбәндәге тәп мәсьәләләр тикшерелде: аграр программа мәсьәләһе, ағымдағы моментҡа баһа биреү һәм пролетариаттың синфи бурыстары, Государство думаһына мөнәсәбәт тураһында, ҡораллы восстание, ойоштороу мәсьәләләре.

Съезд 15 көн дауам итте.

Съездың көн тәртибендә беренсе булып партияның аграр программаһын ҡайтанан ҡарау мәсьәләһе тикшерелде. Партияның беренсе аграр программаһы 1903 йылда партияның II съезында ҡабул ителгәйне. Был программала тәп талап булып крәҫтиәндәр реформаһы ваҡытында помещиктар алып ҡалған «киҫентеләрҙе» (отрезка) крәҫтиәндәргә ҡайтарып биреү, крәҫтиәндәрҙең помещиктарға тәрләй түләүҙәрен бөтөрөү булғаны эшселәргә асыҡ аңлайышлы буһын өсөн, большевиктарҙың аграр программаһын революцияның иҫкә ҡалдығы тип ҡараһалар, буржуазия унда гегемон булмай. Сөнки ул революцияны ахырҙа тиклем итеп еткереү менән ҡыҙыҡһынмай, батша менән килешеүгә, революцияны яртылай юлда туҡтатып ҡалдырыуға.

Меньшевиктар инә, киреһенсә, революция буржуаз булғанлыҡтан уның гегемонлыҡ ролен буржуазия үйнарға, пролетариат буржуазияға ярҙам итергә тейеш тип ҡараныҡлар. Был оппортунистик установка ине.

Государство думаһы тураһындағы мәсьәлә буйынса ла меньшевиктар оппортунистик ҡараштә булдылар. Улар, государство думаһы революция алдынғы бурыстарҙы хәл итәсәк, тип инәләнеләр. Большевиктар инә революцион бурыстарын хәл итеүҙе думаһан кәтеп ярамай, ә массаны революцияға әҙерләргә, ҡораллы восстаниеға әҙерләнергә ярҙам итнеләр.

Үҙәк Комитетҡа һайлауҙар мәсьәләһе лә ике меньшевиктар өҫтөнлөк алды. Үҙәк составына большевиктарҙан ес кеше, алты меньшевик һайланды. Үҙәк органы редакцияһына бары тик меньшевиктарҙан ғына инде.

Шулай итеп, IV съезда ҡабул ителгән ҡарарҙар күпселектә меньшевистик характерҙа булды. Ләкин большевиктар үҙҙәренән өҫтөнлөк алған тип һанамаһалар, В. И. Ленин, большевизм берҙәм-бөтөн политика һәм киләсәктә уң ине, һөҙ сығасаҡ, тип күрһәтте.

Партияның IV (Берләштереү) съезының төп әһәмиәте Россия социал-демократияһының эсендәге расколды формаль яҡтан бөтөрөп, партиямдә ҡаршы көрәштә эшселәр синфын берләштереүҙән, меньшевиктарҙың оппортунизмын конкрет мисалдар менән фаш итеүгә юл асыуҙан тора. Ошо эштәрҙе большевиктар меньшевиктар артабан барыусы эшселәрҙе үҙ яҡтарына ауҙарып ала алдылар.

Д. Әхмәров.

БАҪЫУ ЭШТӘРЕНДӘ УРОЖАЙҘЫ КҮТӘРЕҮҘЕҢ БӨТӘ РЕЗЕРВТӘРЕН ФАЙҘАЛАНАЙЫҠ!

Фән өлгәшеүҙәрен производствола киң ҡулланайыҡ

Мин, Башҡортостан баҫыуҫылыҡ ғилми-тикшереүҙәр станцияһы әргәһендәге мичуринсылар курсын тамамлап, былтыр көҙөр 3 йыһан бирле инде колхоз баҫыуында үҙе тәжрибә эштәрен алып барам.

Тәжрибә эштәре беҙҙең колхозда уроҡайҙы күтәреүгә зур әрһам ите һәм мине лә үҙемдең белемемде күтәреү өҫтөндә эшләүгә серьез иғтибар биреүҙе талап итә. *Сөнки* тәжрибәсе-мичуринсе агробиология фәненә яңы белгәндә генә үҙенең ижади эшенә уңыштарға ирешә алласаҡ.

Үҙем йылды мин 8 төрлө тәжрибә үткәрҙем. *Яҙғы бойҙайҙы көҙөн сәсеү*, картофтың төрлө сорттарын өйрәнеү, мал азығы сөгөлдөрөнөң агротехникаһын өйрәнеү тәжрибәләре айырыуса ҡыҙыҡлы һөҙөмтәләр бирҙеләр. Мәҫәлән, яҙғы бойҙайҙы 1949 йылдың көҙөндә сәсеү алдынан уның орлоғо, 4,1 процентҡа самалы мәшәк менән зарарланғайны. Беҙ был орлоҡто ағыуламайынса сәстек. Быйыл сәсеү үҙтеренән уроҡайҙа 1950 йылды инде мәшәктән бер нәмәһе лә ҡалмағайны. Тимәк, яҙғы бойҙайҙы көҙ сәскәндә температураға тәьҫирҙе менән уңдағы мәшәк үҙенән үҙе юҡҡа сыҡты. Был методты дауам иттереп, бойҙайҙы тулыһынса мәшәкәтән тазартыуға мин инде тулы ышанам һәм был бурыҫты һис шикһеҙ үтәп сығасаҡбыҙ.

Беҙҙең колхозда әлегә тиклем мал азығы сөгөлдөрөнән күп тигәндә 150 — 200 центнер уроҡай үҫтереп ала инек. Үҙем йылды мин агротехника комплексын ҡулланып, бер гектар майҙанда сөгөлдөрҙән 500 центнер уроҡай үҫтерҙем. Быйыл мал азығы сөгөлдөрөнөң гектарынан 600 центнер уроҡай үҫтереп алласаҡмын. Быныңһөсөн мин һәр бер гектарға 40 тонна тирес индерәм, ерҙе август айҙарында ҡуҡ 25 сантиметр тәрәнлектә тупҡа һөреүҙе тәьмин итәм. Был участкала ҡарҙың тәрәнлек ҡатламын 70 — 80 сантиметрға еткерәм. Ә яҙ көнө беренсе мөмкинселек тыуғас та ерҙе тырмалап культивациялайым һәм яныһынан тырмалап өҫтөнән каток менән баҫтырып сығам. Шулай эшләнгән тупраҡҡа сөгөлдөрҙе ин иртә сроктарҙа сәскес машина менән 45 сантиметр ара ҡалдырып сәсәм. Әгәр яҙ ҡурҡо килһә, сәскәс тә тупраҡты тағы бер тапҡыр каток менән баҫтырам.

Сөгөлдөрҙөң рәт араһындағы тупраҡты ат культивациялары менән 3-4 тапҡыр йомшартыу үҙгәрбыҙ һәм минераль ашламалар менән өҫтәмә азыҡландырыу үткәрәбеҙ. Рәт эсендә сөгөлдөрҙөң үҫеңте аралары 6 — 8 сантиметр ҡалдырып һирәкләйбеҙ. Үҙган йыл мин тәжрибә өсөн сөгөлдөр участкаһының бер өлөшөнә һыу һипкәйнем, унда һәр бер сөгөлдөрҙөң ауырлығы 8-9 килограмм булды.

Беҙҙең колхозда үҙган йылдарҙа тиклем сортһыҙ картоф сәселеп килде. Уның уроҡайлылығы 80 — 100 центнер менән тукталып ҡала ине. Һуңғы ике йылда беҙ лорх сортлы картоф улыртыуға күстек. Үҙган йылды бер гектар майҙанда был картофтан мин 315 центнер уроҡай үҫтереп алдым. Тәжрибә рәүешендә участканың бер өлөшөндә яровойлаштырылмаған, ә икенсе өлөшөндә яровойлаштырылған картоф улыртҡайныҡ. Яровойлаштырылған картоф уроҡайҙы 128 центнерға артыҡ бирҙе.

М. Сәлихов,

Шаран районы «Сәнә» колхозының тәжрибәсеһе.

Тупраҡты сәсеү алдынан эшкәртеүгә ныҡлы иғтибар

Тупраҡты сәсеү алдынан дөрөҫ һәм яҡшылап эшкәртеү юғары уроҡай үҫтереп алыуҙың шартлеҙе. Ләкин ҡайһы бер колхозҙарҙа әле һаман был эшкә иғтибар бирелә еткермәйҙәр. Шуға күрә күп ерҙәрҙә колхоздарҙа баҫыуҙарҙы ҡыш үләндәре баҫа һәм был түбән уроҡай алыуға килтерә. Ә тупраҡты сәсеү алдынан дөрөҫ һәм яҡшы итеп эшкәртәндә, телһә ниндәй һауа шарттарында ла үҫемлектәр шәп булып сығалар һәм унда ҡыш үләнләр ҙә булмай.

Үҫемлектәрҙе сәсеү дәүерендә тупраҡтың һәр ваҡыт дымлы булып тороуы талап ителә. Быға тик тупраҡты сәсеү алдынан яҡшы итеп эшкәртәндә генә ирешергә мөмкин. Шуға күрә лә көҙҙөн тупҡа һөрелә ҡалдырған ерҙәрҙе яҙ бик иртә бер-ике әҙәм тырматып сығарға кәрәк. Был, беренсенән, тупраҡта дымлылыҡты һаҡлаһа, икенсенән тупраҡта иртә шытып сыға торған ҡыш үләндәрен бөтөрөүгә ярам итә.

Быны дөрөҫләү өсөн бер нисә мисал килтерергә мөмкин. 1947 йылда Антонов исемендәге колхоз 7 гектар майҙанда һәр культураһын эшкәртмәгән, тик көҙҙән тупҡа һөрелеп ҡалдырылған ергә сәсеүгә ял ҡуйҙы. Ә ҡалған бөтә майҙан сәсеү алдынан яҡшылап эшкәртелде, бер нисә тапҡыр тырматылды, культивация үткәрелде, йомшартылды, унан һуң ғына сәскес менән сәсеҙе. Билдәле, көҙ көнө был яҡшы эшкәртелгән майҙанға сәселгән һәләкәт һәр бер гектарынан уртаса 14-әр центнер, сәсеү алдынан тупраҡты эшкәртмәй сәскән майҙанда һәр бер гектарҙан бары 7-шәр центнер генә уроҡай алынды. Һәм бына инде мисал. 1950 йылда «Алға» колхозы 25 гектар майҙанға бойҙай культураһын сәсеү алдынан тупраҡты эшкәртеүгә иғтибар бирмәйенсә, көҙҙән туҡа һөрөп ҡалдырған ергә генә сәсеүгә ял ҡуйҙы. Билдәле, көҙ көнө колхоз был участканың һәр бер гектарынан ни бары 6-шар центнер ғына, ә агротехника күшҡанса, яҡшы эшкәртеп сәселгән бойҙайҙың һәр бер гектарынан уртаса 12-шәр центнер уроҡай йыйнап алынды.

Беҙҙең район көүек хәрәкәтле районда тупраҡты сәсеү алдынан агротехника күшҡанса, бигерәк тә комплексле рәүештә, яҡшы итеп эшкәртеү зур әһәмиәткә эйә булып тора. Хәҙер райондың колхоздарында көҙҙән һөрелгән ерҙәрҙе тырматыу эштәре бара. Матросов исемендәге колхоз туҡа һөрелгән бөтә майҙанды ес көн эсенда тырматып бөттө. Шулай уҡ мин етәкселек иткән сортлы тәжрибә участкаһында ла сәсеү алдынан тупраҡты эшкәртеүгә зур иғтибар бирҙе.

Тупраҡты сәсеү алдынан яҡшылап эшкәртәндә генә юғары уроҡай үҫтереп алырға мөмкин.

Агроном Н. Саламатин,

Әлшәй районы Матросов исемендәге колхоздың сорт-тәжрибә участкаһы мөдире.

Орлоҡтарҙы ҡояшта йылытып сәсеү

Мин колхозда 6 йыл инде агротехник булып эшләйем. Артель хужалығына, ғилми баҫыуҙарына фәндең яңылыҡтарын индереүгә агротехника зур роль уйнарға тейеш. Ләкин фән тарафынан күрһәтелгән яңы агротехник саралары ҡиң ҡулланыуҙан алда, уларҙы һәр колхоздың үҙ шарттарында тәжрибәләр аръяры тикшереп ҡарарға кәрәк.

Мин Башҡортостан баҫыуҫылыҡ ғилми-тикшереүҙәр станцияһында тәжрибә эштәре буйынса әҙерлек алдым һәм был эште бик яратып башҡарам. Үҙган йыл бөрөнсә орлоҡтарҙы ҡояшта йылытып сәсеүҙең уроҡайҙы күтәреүгә булған әһәмиәтен өйрәндем. Быныңһөсөн түбәндәге тәжрибәне үткәрҙем.

Тупраҡты һәм агротехник торошо бер төрлө булған 40 гектар майҙанды ике тигеҙ өлөшкә бүлеп, тәүге 20 гектар участкала бойҙайҙың орлоғон ҡояшта йылытмайынса, ә икенсе 20 гектар өлөшөндә йылытып сәстем. Был тәжрибә бик яҡшы һөҙөмтәләр бирҙе. Мәҫәлән, шытҡан орлоҡ менән сәскән участкала уроҡай һәр гектарҙан уртаса 18,5 центнер, ә контроль участкала бары 14,38 центнер булды. Бер үҫемлек нормаһы менән сәскән һәм орлоҡтары бер үҫемлекҡә күмдерелгән бойҙай был ике участкала ике төрлө срокта үҫте. Ҡояшта ҡыҙырылған орлоҡ менән сәскән ерҙә квадрат метрҙа 381 дана, ә контроль участкала 312 дана тәшкил итте. Был тәжрибә орлоҡтарҙы ҡояшта йылытыуҙың ни тиклем зур әһәмиәткә эйә булыуын күрһәтә.

Быйыл мин күп йыллыҡ үләндәрҙән юғары орлоҡ уроҡайы алыу, тупраҡтың һәрәнтә ҡатламын тәрәнәйтеү, гранул ашламалар индереү кеүек агрономия сараларының һөҙөмтәләрен өйрәнеүҙе, уларҙы дөрөҫ ҡулланыуҙың методтарын табыуҙы һәм башҡа ижади мөһим сараларҙы хәл итеү өҫтөндә эш күреүҙе үҙемә бурыс итеп ҡуйҙым.

Тик шуны әйтергә кәрәк, Башгосиздат тәжрибәселәргә ярҙамға тип йыйналған ҡәтғәттәрҙә тирәк сығарһын ине, беҙҙең өсөн уникаль ҡулланмалар зур ярҙам буласаҡ.

Г. Батыршин,

Туймазы районы «Ҡыҙыл таң» колхозының тәжрибәсеһе.

Юғары сортлы орлоҡтар үҫтерәсәкбеҙ

Район үҙәгендәге «Совет» колхозы ниҙән орлоҡсолоҡ колхозы булып тора. Был колхоздың ингән Улямаев етәкселек иткән 3-сө номерле бригадаһында юғары сортлы орлоҡтар үҫтерәләр. Быйыл инде ошонан ике бригадала ла бойҙай сәсеү алмыртылған сортлы орлоҡтар менән үткәрәләсәк. Бурыс был колхоздың яҡын арала район колхоздарына юғары сортлы орлоҡ үҫтереп биреүсе колхозға әйләнеүҙе тора.

Шуның өсөн дә, яҙғы агротехник саралар тормошҡа ашырыу беҙҙең колхозыбыҙ өсөн айырыуса әһәмиәткә эйә булып торған эш ул. Беҙ быйыл 700 гектар майҙанда үҙ һыуҙары тоттоҡ, 400 гектар майҙанда дым һаҡлау максатында иртә яҙ тырматыу үткәрҙек.

Яҙғы агротехник саралар ҙа үтәү өсөн көрөш айырыуса иғтибар биреләсәк. Ошо бригаданы хеҙмәтләндереүсе Улямаев Ғәлиҙең трактор бригадаһы 270 гектар майҙанда тырматыу үткәрҙе.

Ә. Дильмөхәмәтов,

Учалы районы «Совет» колхозының агрономы.

АУЫЛ СОВЕТЕ ПРЕДСЕДАТЕЛЕ ТРИБУНАҺЫ

Масса — ауыл Советенең төп терәге

Ауыл Советенең эшмәкәрлеге киң һәм күп төрлө. Ауылдағы бөтә хужалыҡ һәм культура төҙөлөшө мәсьәләләре уның эшмәкәрлегенә инәләр. Тәжрибә бөтә был сараларҙы тик масса менән тығыҙ бәйләнеш тоткан һәм Советтар эшенә хеҙмәтсәндәрҙе киңерәк йәлеткән тағында ғына уңышлы тормошҡа ашырып булғанлығын күрһәтә. Быны ни өсөн дә беҙҙең Мәләкәс ауыл Совете масса менән эшләүгә айырыуса иғтибар итә. Беҙ депутаттар һәм активҡа ашҡа хеҙмәтсәндәрҙең киң массаһын Совет эшенә йәлеткәнебеҙ һәм тығыҙ бәйләнеш тотабыҙ.

Мисал итеп сәсеүгә әҙерлек эшен алырға мөмкин. Ауыл Советына ҡарағанда, әрәләтелгән «Урнәк» колхозы ауыл хужалығы инвентарҙәрен ремонтлау, сәсеү орлоғон әҙерләү һәм башҡа сараларҙың уңышлы башҡарыу. Ләкин колхоздың эске резервтарҙән файҙаланыу өсөн көрөш канәғәтләнерлек түгел ине әле. Беҙ, ауыл Совете депутаттары менән ҡәңәшләшеп, колхозсыларҙы эске резервтарҙы яҡшыраҡ файҙаланыуға мобилизовать иттек. Депутаттар һәм актив ярҙамында булған мөмкинлектәр иҫәпкә алынды. Бик күп колхозсылар үҙ фекерҙәрен әйттеләр.

Һөҙөмтәлә колхоздың урындағы ашламаларҙы файҙаланыуҙан ғына уроҡайҙы 10 процентҡа тиклем күтәреү мөмкинлеге барлығы асыҡланды.

Кирбес заводы төҙөүҙән ә күп доҡа алыу мөмкинлеге билдәләнде. Күмер яндырыу эшен ойоштороҡ. Укытыусылар өсөн квартиралар төҙөү эшенә башланык.

Ауыл Совете депутаттары Салыҡов, Вәлиева һәм Пыһауров интеллигтар юлдарҙы, күпергәрҙе төҙәкләнереү мәсьәләһен күтәрҙеләр. Был эш буйынса улар үҙ һайлаусыларына мәрәжәғәт иттеләр. Һайлаусылар депутаттарҙың инициативаһын бергәм хупланылар. Субботниктар ойошторолдо. Һәм шуның һөҙөмтәһендә беҙҙең ауыл Совете территорияһындағы күперҙәр төҙәкләнеренде, юлдар ҙа машиналар йөрөрлөк хәлгә килтерелде.

Депутаттарҙың инициативалары хеҙмәтсәндәр араһында һәр ваҡытта йылы яҡлау таба. Шундай бер мисал килтерергә мөмкин. Беҙҙә башҡорт ете йәллыҡ мәктәбе юҡ ине. Мәктәп йәшендәге балалар татар мәктәбенә уҡырға мәжбүр булда торғайнылар. Ауыл Совете ете йәллыҡ мәктәп асыу һәм уның биналһын төҙөү буйынса әҙерлек саралары күрҙе. Депутаттар мәктәп биналһын төҙөүҙең иминдәй мөмкинлектәре барлығын һәм төҙөү өсөн күпме эшсе көстәре талап ителгәнлеген иҫәпләнеләр. Бөтә әҙерлек эштәре тамамланғас, уларҙ актив менән берлектә колхозсыларҙа мәрәжәғәт иттеләр. Колхозсылар депутаттарҙың инициативаһын хупланылар. Төҙөлөш эштәре башланды һәм ҡыҫҡа ваҡыт эсендә ете йәллыҡ мәктәп өсөн бина төҙөлдө. Мәктәп матур итеп йыһазландырылған. Унда өс йөҙгә яҡын бала уҡый.

Ауылда медпункты төҙөлдө. Хәҙер тағы ла бер уҡыу өйө, яңы ингән кешегес һәм башҡа төҙөлөштәр бара. Бөтә был әлгәшеүҙәрҙә ауыл Советенең масса менән тығыҙ бәйләнештә эшләүе бик асыҡ күренә.

Һайлаусыларҙың жалобаларын үҙ ваҡытында хәл итеүгә һәм уларҙы хәл иткәндә ынғай һөҙөмтәләргә әлгәшеүгә айырыуса иғтибар бирелә. Бер генә жалобаның да ҡағаҙ ятыуына юл ҡуйылмай. Депутаттар һәм актив жалобаларҙы хәл иткәндә колхозсылар менән дә кәңәш итәләр, дөрөҫ хәл итеү юлын масса менән бергәктә табалар.

Инициативалы һәм берҙәм эшләү хужалыҡ һәм политик кампанияларын уңышлы үҙғарыуға мөмкинлектәр бирә. Колхоздың сәсеү орлоғон тазартып бөткәс, уның дымлылығы әҙерәк иҫәпләгә беленде. Ауыл хужалығы специалистарҙы уны киптерергә кәңәш бирҙеләр. Ауыл Совете депутаты интәй Ғимашева орлоҡто йорттарға алып киптереү мәсьәләһен күтәрҙе һәм беренсе булып үҙе башлап ебәрҙе. Уның башланғысына ауыл Советенең активисе интәй Рафәрова ҡушылды. Улар әлгәһендә колхозсылар был эште уңышлы башҡарҙылар. Тик интәй Ғимашева үҙе генә колхоздың бер нисә центнер сәсеү орлоғон киптереп, тейешле кондицияға еткереп бирҙе. Һөҙөмтәлә «Урнәк» колхозы районда беренсе булып орлоҡ әҙерләү эшен уңышлы тамамланы.

Ауыл Советенең ойоштороусанлыҡ эше — массалар менән эшләүҙә. Колхоздың мул уроҡай өсөн көрәше лә шуға бәйләнгән. Ауыл Совете депутаттарының инициативаһы менән агротехник саралар планы ла колхозда 100 процентҡа үтәлде. Ауыл Советенең уңыш өйө бар. Уның мөдире интәй Хәйретдинов колхозсыларҙың ин яратҡан агитаторы, ул депутат, яңы общественник. Уңыш өйө аша колхозсылар араһында зур культура-ағартыу эше алып барыла. Бында колхозсы йәштәр актив ҡатнашалар.

Хәҙер ауыл эшсәндәре ин яуаплы осор — яҙғы сәсеү осорон кисерәләр. Ауыл Совете депутаттары сәсеүҙе ин ҡыҫҡа агротехник срокта һәм юғары сифатлы итеп үткәреү өсөн колхозсылар араһында зур ойоштороу-массовый эштәрен үткәрәләр. Хеҙмәтсәндәр араһында Май алды социалистик ярышын йәйелдереүҙә инициатор булып торалар.

М. Әхмәтшин,

Мәсетле районы Мәләкәс ауыл Советы председателе.

„Ҡыҙыл Башҡортостан“ материалдары буйынса

„Акса туплау планын өҙәләр“

Шундай исем менән «Ҡыҙыл Башҡортостан» газетаһының 30 март номерында Белорет районында акса туплау планының үтәлмәүе, бигерәк тә страхованиә туләүҙәрен йыйнау эшенең насар барыуы тураһында хәбәр баҫылғайны. Ошо айҙарҙы БАССР Финанс министерствоһы редакцияға түбәндәге яуапты бирҙе:

«Белорет район финанс бүлегенең госстрах буйынса өлкән инспекторы Булавин үҙ эшенә яуапһыҙ ҡарағаны һәм систематик эскелек менән шөғөлләнгәне өсөн эшенән бушатылды. Шул уҡ ваҡытта уны яуапҡа тартҡырыу өсөн суд органдарына материал бирелде. Район финанс бүлеге мөдире интәй Усановка районда страхованиә эштәре менән етәкселек итеүҙе ҡырҡа ҡәйәтергә һәм үҙ аппаратын тейешле ҡадрҙар менән тәьмин итеүҙе йылдам саралар күрергә тәҡдим ителде».

АДМИРАЛ ЛАЗАРЕВ

Рустың күренекле диңгеҙ сәйәхәтсеһе һәм флотоводецы адмирал Михаил Петрович Лазаревтың үлеүенә йөҙ йыл тулды.

М. П. Лазаревтың арыу-талыуҙы белмәүсе һәм максатҡа юнәлтелгән бөтә эшмәкәрлеге үҙ халҡына, үҙ Тыуған илена фиҙакәр хеҙмәт итеүгә арналғайны. Уның етәкселегендә рус флоты күп тапҡырҙар ғүмәл ешеүҙәргә әлгәште. Уның исеме һәр ваҡыт ит илдәрҙә географияның һәм диңгеҙ сәйәхәтселәренең исемдәштәрен үҙ алған беҙҙең Тыуған илебеҙ география фәне, хәрби-диңгеҙ искусствоһы тарихе биттәренә алтын хәрефтәр менән *яҙылған*.

М. П. Лазаревтың бик күп героик подвигтарының һәм эшмәкәрлектәренең асыуҙы уны үлемһеҙ иттеләр.

Уларҙың беренсеһе — рус диңгеҙ сәйәхәтсеһе Фаддей Фаддеевич Беллинсгаузен менән берлектә донъяның алтынсы өлөшө — Антарктиданы асыуҙан тора. Рус диңгеҙ сәйәхәтселәренең подвиге Антарктика континентын асыуҙа һәм тикшереүҙә Россияның беренсе булыуын раҫланы.

Икенсеһе — атаҡлы Наваринский һуғышында данлыҡлы боевой подвигтәре булды, ул һуғышта Лазарев, «Азов» яҙма кораблена командалыҡ итеп, тау талларлыҡ хыйыулыҡ, тиңдәшһеҙ баһадирлыҡ күрһәтте һәм кос ағыһын өҫтөн булған дошманға ҡаршы операцияларға етәкселек итеп, һуғышҡыр рус флоты файҙаһына тамамланыуын хәл итте.

Өсөнсөһө — көүәтле хәрби Кара диңгеҙ флотын тыуҙырыуҙа ҡатнашыу. Был флоттың моректәре араһынан Лазарев, рустың флотоводецтарҙың данлыҡлы плеяһын үҫтереүҙә һәм тәрбиәләүҙә.

Михаил Петрович Лазарев 1788 йылда, элекке Владимир губернаһында тыуған. 1803 йылда Диңгеҙ корпусын тамамлағас, ул алыҫ диңгеҙ сәйәхәтенә ебәрелгән. Биш йыл буйына диңгеҙҙә булыу таланлы егеткә хәрби-диңгеҙ искусствоһында бай тәжрибә туплырға мөмкинлек биргән. Лазарев үҙен ҡурҡыуҙы белмәүсе һәм тәжрибәле моряк итеп күрһәткән. 1813 йылда уға ер шарын әйләнеп сығыуға ебәрелгән «Суворов» кораблена командалыҡ итеү тапшырылған.

Дүрт йылдан артығырҡ дауам иткән был сәйәхәт йәш лейтенантты тағы ла ныҡыраҡ сыныҡтыра. Сәйәхәттән Тыуған илгә әйләнеп ҡайтҡанлан һуң күп тә үтмәй, уға яңы почетлы бурыс йөкмәтелә, ул Коньяк буйлап океанды әйләнеү буйынса «Мирный» шлюпкаһының командире сифатында озаҡ ваҡытҡа Антарктида экспедицияһына китә. Был экспедицияға бер уҡ ваҡытта «Восток» шлюпкаһы менән командловать итеүсе Фаддей Фаддеевич Беллинсгаузен етәкселек ите.

«Восток» һәм «Мирный» шлюпкаларында алыҫ экспедицияла булған рус моректәре бөтә донъя тарихендә ин ғүмәл географик асыш эшләнеләр. Беллинсгаузен һәм Лазарев, ул ваҡытта фәндә хакимлек итеүсе Англияның күренекле диңгеҙ сәйәхәтсеһе Джемс Куктың, Коньяк полюс түңәрәге артында бер ниндәй ҙә ҡоро ер материге юҡ, тип әйтелгән раҫлауын беренсе тапҡыр кире ҡаҡтылар.

Коньяк полюс түңәрәге артында ерҙең булыуы тураһындағы мәсьәлә төрлө илдәрҙең географтарын озаҡ ваҡыттар буйы ҡыҙыҡһындырып ҡилгән. 1772 йылда уҡ Англия хөкүмәте Коньяк материкто эҙләнеүҙәр өсөн Джемс Кук командаһынан океанның юғары киңлектә үттем, — тип яҙҙы ул үҙенең отчетында, — һәм материктең булыу мөмкинлеген кире ҡаҡтым, ул табылһа ла, уның бары тик полюсҡа яҡын, йөҙөп керә алмаҫлыҡ урында ғына булыуы мөмкин».

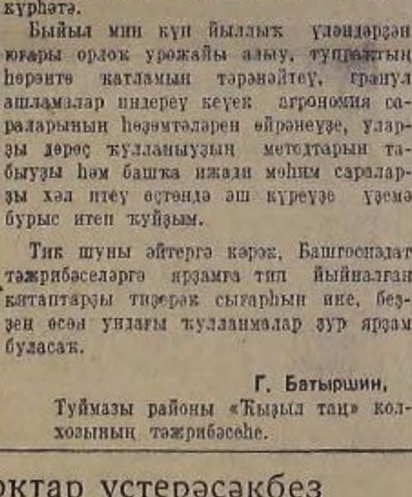

Рус шлюпкалары «Восток» һәм «Мирный» Коньяк полюс түңәрәген алты тапҡыр киҫеп үткәндәр һәм Беллинсгаузен һәм Лазаревҡа тиклем бер генә диңгеҙ сәйәхәтсеһе лә булмаған райондарҙа барып еткәндәр. 1820 йыллың 16 гинуарында беҙҙең кораблдәребеҙ Коньяк полюс түңәрәгенән коньякка табан ҡоро ер булғанлығын беренсе булып билдәләгәндәр. Был ерҙе ошо осорға тиклем бер кем дә белмәгән. Был көн алтынсы материкте — Антарктиданы асыу көнө булып тора ла. Шул уҡ йылдың 21 гинуарында һәм 5 февралендә рус шлюпкалары Коньяк материк ярҙарына янынан килгәндәр. Бер йыл үткәс — 1821 йыллың 16 гинуарында тикшерелмәгән ярҙарға килеп, Беллинсгаузен-Лазарев экспедицияһы таулы ерҙе асҡандар һәм уға Александр I ҡыры тип исем биргәндәр. Былардың бөтәһе лә Антарктиданы асыуҙа рустарҙың приоритеты бәхәсһеҙ икәнлекте яҡынан раҫланы. «Восток» һәм «Мирный» шлюпкаларының экипаждары донъяның алтынсы өлөшөнә етеп кәпә ҡалмаҫлар, бәлки Антарктида материген уратып үттеләр, мөһим океанографик тикшереүҙәр үткәрҙеләр, яңы диңгеҙ карталары төҙөнеләр.

Рус моректәре Антарктиданың сикһеҙ киңлектәренә йөҙөүҙә булған бөтә мәхрүмлектәрҙе һәм ҡыйынлыҡтарҙы батырҙарса еңеп сыҡҡандар. «Восток» һәм «Мирный» Антарктида һыуҙарында йөҙөү ваҡыттарын, бер-береһенән айырылмай, әгәр ҙә ҡурҡыныс була ҡалһа бер-береһенә ярҙам күрһәтеүгә һәр ваҡыт әҙер булыу шарттарында үткәргәндәр. Ошонда, ике һүҙһеҙ, диңгеҙ сәйәхәтсеһе Беллинсгаузендең хеҙмәте зур олбиттө, ләкин бында Лазаревтың күренекле өҫталығы тәп ролдәрҙе уйнай.

Антарктида экспедицияһынан һуң Лазаревҡа, икенсе ранг капитан исеме һәм күп кенә наградалар бирелә. 1822 йылда хыйыу моряк «Крейсер» фрегатының командире итеп билдәләнгән һәм ер шарын әйләнеп сығыу өсөн йөҙөүгә ебәрелгән. Лазарев ул ваҡытта бөтә донъя флоты моректәренән елкәнле кораблдә ес тапҡыр ер шарын уран сығыусы бер үҙе генә булған.

Ошо экспедициянан беренсе ранг капитан чинендә ҡайтҡандан һуң, Лазарев бер нисә даналы подвигтәр яһаған яңы «Азов» кораблә менән командалыҡ итеүҙе ала. Ул 1827 йыллың августында Наваринский бухтаһынағы данлы диңгеҙ һуғышында үҙен ғүмәл боевой командир итеп күрһәтте. Дүрт кораблә һәм дүрт фрегаттан торған рус эскадраһы, төрөк флотын тулыһынса тар-мар итеүҙә хәл иткес ролдәрҙе уйнаны.

Наваринский һуғышында ҡатнашыусы бөтә кораблә экипаждарынан бигерәк тә, Лазарев командаһында булған «Азов» кораблә экипажы үҙенең батырлығын һәм осталығын күрһәтә. Дошман кораблдәренең һәм ир батареяларының дауыллы уты астында ҡурҡмауһыҙ һәм зур һаҡлыҡ канлығын күрһәтеүҙе Лазаревка контр-адмирал исеме бирелгән. «Азов» кораблә рус хәрби флотының тарихында беренсе булып, юғары боевой отличие: кормовой георгий флагы исеме алған.

1832 йылда Лазарев Кара диңгеҙ флотының штаб начальнигы итеп, ә унан һуң уның командующийе итеп билдәләнә. Бигерәк тә ошо носта Лазаревтың флотоводец, личный составты тәрбиәләүсе, флот, порттар һәм крепостар төҙөүсе сифатында зур ойоштороусанлыҡ һәләтлеге айырыуса күренә. Лазарев диңгеҙ эшен яңы яратҡан һәм уны бик яҡшы белгән. Ул Кара диңгеҙ флотын үҙғартеп ҡороуға, уның һуғышсанлыҡ һәләтлеген күтәреүгә үҙенең бөтә көсөн һәм тәжрибәле боевой командир таланын биргән.

Лазарев ваҡытында Кара диңгеҙ флоты кәүәтле артиллерия менән тәьмин ителгән ер яңы конструкциялы судноларҙ менән тулыландырылған. Бөтә судноларҙ ҙа яҡшы әйҙәтелгән командирҙәр менән комплектовать ителгәндәр. Лазарев телһә ниндәй кораблдең һәр ваҡытта ла һуғышҡа әҙер булыуы өсөн көрәшеп, кораблә тормошона һәм боевой әҙерлекҡә ныҡлы тәртип индергән. Ул офицерҙар составын матростар тураһында хәстәрлек күрергә әйҙәткән, һәм матростарға тукланыу һәм кейем өсөн сәбәрә торған суммаларҙың үҙ урындарында файҙаланылыуын үҙе контролдә тотҡан.

Кара диңгеҙ флотының һуғышсан һәләтлеген нығытыу буйынса, личный составты тәрбиәләү буйынса үҙенең эшү-талыуҙы белмәүсе эшмәкәрлеге менән Лазарев, офицерҙар һәм матростар тарафынан зур мәхәббәт ҡазанған.

М. П. Лазарев 63 йәшенә 1851 йылдың 23 апреленә үлгән. Рус флотының данын арттырыу өсөн күп тырышҡыусы атаҡлы адмиралдың эшен, ул үҫтергән кешелар — Корнилов, Нахимов, Истомин, Бутаков, Новосильский, Попов һәм башҡа командирҙар лайыҡлы дауам иттереүселәр булғандар. Улар бөтәһе лә Лазарев мәктәбенән сыҡтылар һәм 1851 — 1856 йылларҙағы Крым һуғышында Севастополде героик обороналау ваҡытында рус хәрбилы мәңгелек дан менән ҡапланғандар.

Михаил Петрович Лазарев Тыуған илебеҙҙең күренекле улдары иҫәбенә инә. Улар тураһында иҫтәлек совет халҡында мәңге йәшәй. Рус флотының, героик рус моректәренең бөрөн заманҙарҙан килгән традицияларын гитлерсе Германияға ҡаршы Советтар Союзының Бөйөк Ватан һуғышы йылдарында Кара диңгеҙ моректәре тарафынан намыҫ менән үҫтерелделәр.

Бынан 130 йыл элек, донъяның алтынсы өлөшөн асыусы рус диңгеҙ сәйәхәтселәренең бөйөк фәнни ҡаҙаныштарын өйрәнеү Антарктидала хәҙер совет китобой флотилияһы йөҙә. Уның составы М. П. Лазарев баҫлаған Антарктида һыуҙарында тикшереүҙәр эшен дауам итә.

Профессор Н. Зубов.

ФАРИФ ҒУМӘР

ТЫНЫСЛЫҠ ӨСӨН

(БЕР ШАРШАУЛЫ ПЬЕСА)

Ҡатнашалар:

1. **Чарита.** Завод эшсеһе.
2. **Джон.** Эшсе. Зур ҡауҙале.
3. **Мэри.** Модалар ательеһендә эшләй. Томсондың һөйгән ҡыҙы.
4. **Браун.** Негр, һуғыш инвалиды.
5. **Томсон.** Пәшерен агент, штатский кейемдә, сыйнап һөйләшә.

Кухня һымаҡ бүлмә. Төрлө яҡҡа ҡитә торған өс ишек күренә, береһе тышҡы ишек (тамашасыларға ҡаршы). Уң яҡ мәйәнтә карауат, уның эргәһендә өҫтәл, ултырғыстар. Шаршау асылғанда, завод тулғы тауышы ишетелә. Һул яҡтағы ишектән ҡулына сүкеш, тимерҙәр тоткан Джон килеп сығып, сәхнә уртаһында бағып тора ла, һыҙғырынып, тышҡы ишектән сығып юғала.

Чарита (керҙе. Эш кейемендә, шләпәһе ҡырын төшкән, ҡара сәсе тузған, йөҙө бөрсөулы). Кәпә-тәпә ашлап та ярап булмай. Уйларға баҫың, һөйләргә телең, ашарға ауыҙың булмаһа, улар өсөн таҫа ла әйбәтерәк булыр ине. Ҡулдарынан килһә, уйынды бығаулап, уны ла тормәгә ябырҙар ине. (Өҫтәл эргәһенә, ишеккә арты менән ултырҙы). Был заводтан да сығарып ташлаһалар, ҡайҙа барырмын? Джемдән дә хат юҡ... Ни эшлап кенә йөрәй икән?... Һуғышта нәмә эшләп йөрәйҙер һуң? Ә мин бында кеше быҫрағын тазартам... (Шләпәһен һалып, ҡулына тотоп, уйланды. Джон ишеп туҡтаны). Уны ла күпһенәләр... Эх, Советтар илендә тыуған булһамсы! Сталин илендә! Әгәр ҡулымдан килһә, шул матур илгә, ҡаһатлының осор инеме! Ah, Сталин, белһең ине Һин беҙҙең хәлде!

Джон (уға ҡаҡып килде). Ул уны белә.

Чарита (дертлап китте). Джон! Һин...

Джон (көлөмһөрәне). Ишеттем. Курмә! Мин үҙем дә ҡаһатлыҡҡа шунда өсөрҙәй булам... Нинә былай кайғыға сумдың һуң әле Һин?

Чарита. Тере ерән хәшәрәт Макс: Һинең телең бик өҙәйган, заводҡа килә торған юлыңды ҡыҫҡартып ҡуймаһын ул телең, ти.

Джон. Ҡаршы һүҙ әйттеңме әллә?

Чарита. Ҡайҙа ул ҡаршы һүҙ әйтеү.

Джон. Ни өсөн икән һуң?

Чарита. Белмәйем. Иртә менән интәшләрәмә: «Ни сығмаһа, беҙҙең илдән сыға: атом бомбаһы, йондоҙло сәр тараттыу микробтары, ағыулы газдар... һуғыш, һаман һуғыш!.. Пән өшөй, күңел һыҡрай. Премье Корейға ҡыуҙылар. Уның уның алаһы ҡалған? Кем өсөн?..» тип һөйләшеп торғайным. Теге Һинең сускә, Маргарита ятеп өткәрҙе, ахырһы.

Джон (көлөмһөрөп). Һин һуғышты яратмайһың, ахырһы? Уны яратырға кәрәк. Байҙа бит ул.

Чарита (гәҙәпләнеп). Байҙа? Кемдәрҙе? Моргандарҙы, беҙҙең хужа Таппердымы?

Джон. Юҡ, ниңә уларҙы ғына? Беҙҙе лә.

Чарита. Беҙҙе лә?

Джон. Әйе. Беҙҙең ил бөтә донъяға хужа буласаҡ бит! Шунан һуң, донъя байлығын бөгә лә бирәсәктәр икән. Байбуласаҡбыҙ! Германы фашистәре лә шулай бирәләр бит... (Шаярҡылап көлдө). Эх, Чарита, Чарита! Бына Һин Советтар иленә осор инем, тинең. Унда барыу әйбәт булыр ине, һуғыш юҡ. Ләкин шунда беҙҙең үҙебеҙҙә лә шулай тормош тормаҫҡа, а?

Чарита. Коррупция, кәтмә кенә тор!

Джон. Әйе, кәтмә торһаң, ҡороп булмаҫ.

Чарита. Ни эшләргә һуң?

Джон. Көрәшергә, һуғышырға кәрәк!

Чарита. Һуғышырға?

Джон. Әйе. Һуғышҡа ҡаршы һуғышырға, һуғышсыларға ҡаршы...

Чарита. Енерһең уларҙы!

Джон. Ә рус эшселәренә күктән төштөмө ни уҙ иркен, рәхәт тормош? Улар уның өсөн көрәшмәселәрме?

Чарита. Уларҙа бит ана шундай кешеләр бар! Ленин... Сталин бар. Улар эшселәрҙең ҡорһаҡ юлдарын яҡтырталар.

Джон. Ул яҡтылыҡ беҙгә лә төшө, Чарита!.. (Һағайҙы). Тсс! Кемдер килә! (Ишектән Томсондың башы күренде). О-кәй! Томсон! Рәхим итегеҙ!

Томсон (керҙе, этәләнеп). Мин Һеҙгә мистер Томсон булырмын, мистер Томсон!

Джон (мыҫҡыллап). Мистер Томсон!

Томсон. Һин бында ниңә йөрөйһөн?

Джон. Мин бай әлендә. Бына Һин бында нимә эшләп йөрөйһөн?

Томсон. Берепсенән, мин Һинә — Һин түгел, ә икәүегеҙгә (эсе тауыш менән). ни эшлап йөрөүем тураһында миң Һинә отчёт бирергә бурыслы түгелмен! (Чаритаға ҡаш һикерттө).

Джон. Үзәй икән.

Томсон. Шулай! Ирһеҙ ҡатындар арғаһында бынан Һуң эҙең буласаһың!

Джон. А-ha! (зур йөҙорогон түйҙырып, Томсондың таҙыу тубанә килтерҙе). Ә бына еҫең ҡарағанмы?

Томсон (артҡа табан һикерҙе). Һинең менән пәҙерһеҙ торорға вәхит юҡ әле миңең. (Һаһәт сығып китте).

Джон. О-кәй.

Чарита (сырғанып китеп). Ошо Томсонды күрһәм, йылан күргәндәй, бөтә тәненә һалҡын югерә.

Джон. Һаҡ бул Һин уның! Ана шулай, Чарита, китеп тороу менән генә беҙгә уй тормошто килтереп бирмәстәр... Беҙ... Тсс!.. Тағы ла кемдер килә. (Ныҙғырынып сығып китте, Чарита тышҡы ишеккә табан барҙы).

Мэри (ҡәҙерле генә керҙе). Миссис, гафу итегеҙ, Һеҙ бында тораһығыҙмы?

Чарита. Ошо кухня минең квартирам. (Мәригә ултырғыс бирҙе). Рәхим итегеҙ!

Мэри (ултырҙы, ҡаранды). Рәхмәт! Һеҙҙең квартира? Уңайһыҙҙыр бит?

Чарита. Беҙҙең өсөн уңайлыһын һалмағандар шул әле.

Мэри. Һеҙ мистер Таппердың үгәй ҡыҙы миссе Элизаны беләһегеҙме?

Чарита. Белөм. Ул бында тора. Уға аңа тегә ишектән инергә.

Мэри. Хәҙер өйҙәме икән ул?

Чарита. Был ваҡытта өйҙә була. Киҫәгенәк, заводтан эштән ҡайтҡас, әтеһ вәнизла йыуынырын сыҡҡайным.

Мэри. Һеҙ уның. (Чаритаға аптырап, теклән ҡараны), әтеһ йыуынырғыҙ?

Чарита. Ниңә иҫегеҙ китте уға, миссе...

Мэри. Мин — Мэри, таныш булайыҡ.

Чарита. Мин — Чарита, миссе Мэри.

Мэри. Матур исем. Миссис Чарита улай булғас.

Чарита. Юҡ, просто Чарита! Миңә ҡайҙан килһен ул миссис?

Мэри. Һеҙҙең ирегеҙ барҙыр бит?

Чарита. Ул Корейа.

Мэри. Эммм... Тыйын.

Чарита. Кеше, үҙ башына килмәһә, кеше ҡайғыһын белөме ин? Бигерәк тә бына Һеҙҙең кеүектәр.

Мэри. Минең кеүектәрме? (Борсолдо, аңына баҫты). Һеҙ юҡҡа минә асыуланһығыҙ. Инделәр кәйефегеҙ киткән, ахырһы?

Чарита. Минә кәйеф килгәне юҡ ул. Ашарыңа етмәһә, уның өстәүенә эшләгән ерендән, ошо кухнанан да һоронсы ығайырға теләһәләр, Һеҙ ни эшләр инегеҙ? Пырлар инегеҙмө, илар инегеҙмө? Эх тормош, тормош! Аҙналар буйына итле аш күрмәйҙең... (Ултырҙы, һыҡрай башланы).

Мэри (йәһәт уны ҡосаҡланы). Сеү, ләмәғыҙ!

Чарита (аптырап, тартынып). Һеҙ минә ҡосаҡлайһығыҙ? Ерөнмәйһегеҙме?

Мэри. Нимәй һуң ул? Мин дә бит Һеҙҙең кеүек бер эшсе. Айырма бары тик шунда, хәҙергә байҙарҙың эттәреп ҡойондорорға ғына тура килмәй.

Чарита. Һеҙ шундай әйбәт, матур кейенгәнегеҙ (кейемдәрен тотоп Һоңланып ҡарай) — миллионер ҡыҙы кеүек!

Мэри (көлә). Миллионер ҡыҙы кеүеңме? Мин бит модалар магазинында эшләйем. Былар — реклама өсөн кейелгән кейемдәр. Миссе Элиза магазинға үҙе барып йөрөргә йөнтөн дә, модисталарҙың берәйһенә ошо кейемдәрҙе кейендереп, үҙенә ебәрергә күшҡан. Мине шунын өсөн ебәрҙеләр.

Чарита (уның ҡосағынан сыҡты). Кейемегеҙҙе бысратып күйырмын.

Мэри. Зыян юҡ.

Браун (ишектән). Бер генә Һыныҡ ишмәк рәхим итегеҙ, меләди!

Чарита. Икмәгем юҡ шул, мистер.

Браун (ишектән башын тыҡты). Улай булһа, бөрәй йотом Һыу булмаҫмы икән?

Чарита. Һыу бар. Инегеҙ.

Браун (керҙе, Мэриҙе күреп артҡа сигенде). Рәфү итегеҙҙе үтенәм, меләди! (алдына эйелде).

Мэри. Инегеҙ, ни! (Чарита Һыу алып килде).

Браун. Минең Һиным Һеҙҙе бөрсөр, меләди.

Мэри. Юҡты һөйләмәгеҙ. Мин дә Һеҙҙең кеүек ук кеше.

Браун. Һеҙ кеше, ә беҙ — ҡара төнләр кешеме ни?

Мэри (Чаританан Һыуҙы алып, Браунға һуҙҙы). Эсегеҙ!

Браун (аптырап төрлө һәм ҡаҡыл алып, эсә башланы). Рәхмәт, ҡәренләш!

Чарита (көлдө). Хәҙер генә меләди ине лөһә, ниңә шул арала ҡәренләш булып китте?

Браун (Мэриҙең күлдарына теклән ҡаран). Эйе, эйе, меләгиләрҙә бынлай күл булмай. Бында бит меңдәрсә эңә әҙәре бар. (Уйтыҡты).

Чарита. Күҙәрегеҙ осло икән, мистер!

Браун. Осло булмаһа, полиссәнден ресинка күсәген күрмәй ҡалаһың, елкәгә шәп итеп күя. (Тағы ла иркенәйә төштө). Һорауым өсөн ғәфү үтенәм, Һеҙ эшселәр, ахырһы? (Ҡатындар бәрелеп баш ҡалтылар). Эйе, эшсе булып тамаҡ туйҙырыу әйбәт эш.

Чарита. Тамаҡ туйҙырырлыҡ, йылы мейәнсә булырлыҡ эш таба алһаң.

Браун. Эш бар ҙа ул. Һуғыш заводтары коно-тәнә гөлләп эшләйҙәр... Байҙарҙың тамаҡтарын туйҙырыр өсөн (көлдө)

Чарита. Һуғыш булмаһа, астан ҡәерҙәр ине, бахырҙар, тинегеҙмө Һеҙ?

Браун. Ана шул үлмәҫ өсөн, яңы һуғыш өсөрләйҙәр ҙә шул инде улар. Ә беҙҙең көүек ябай кешеләр уны аңламайҙәр. (Көлдө). Тыныслыҡ Пактын төҙөү тураһындағы Мәрәжәғәтнә күл ҡуялар.

Чарита. Ҡағыҙға күл ҡуйыу ғына Һуғышты туҡтатып булмаҫ шуға.

Мэри. Күл ҡуйыу менән генә Һуғыш булмай торған булһа, мин мең тапҡыр ҡуйыр инем, меңәрсә ҡағыҙға.

Браун. Һәм беҙҙең матур күлдарығыҙ яҙған ҡағыҙҙар, ер йөҙөндә осон, ысҡырып йөрөҙөр ине: Һуғыш булмаһын! — тип. Эйе, был күллар (Мэриҙең күлдарын тотто) атом бомбаһынан көслерәк!

Мэри. Ойлап!

Браун. Үйлап ҡарағыҙ, бына шундай, эш яратҡан, миллионерҙәр күллар күл күллар Һуғыш булмаһын! Беҙ Һуғыш теләмәйбеҙ! — тиҙәр.

Чарита. Шулай ҙа ҡағыҙға күл ҡуйыу ләмһәз ҡәҙимән Һаҡлау өсөн ошо күлемһән генә Һуғышты еңеп булмаҫ, Һуғыш төкандырыусыларҙы ҡурҡытып булмаҫ.

Браун. Дөрөҫ түгел. Улар ҡурҡалар, бик ҡурҡалар. Ҡурҡмайҙар икән, ниңләп улар шул ҡағыҙҙарға күл ҡуйыусыларҙы әҙерләйҙәр Һуң? Күл ҡуйҙырып йөрөүселәрҙе төрмәләргә ултырталар?

Мэри. Уныһы шулай.

Чарита. Тыныслыҡ тураһында хатта һөйләргә лә ярамай, шунда уҡ эштән һөрөү менән янайҙар, янайҙар ғына ла түгел...

Браун. Ә ул турала һөйләргә кәрәк. Тыныслыҡ Һуғышты бөтөнләй еңгәнгә тиклем һөйләргә кәрәк.

Чарита. Ә һәҙ һөйләр инегеҙмө Һуң?

Мэри. Бына һөйләп тора бит.

Чарита. Ул беҙгә бит. Байҙарға һөйләргә кәрәк.

Браун. Вәкыты килер — һөйләрбеҙ, ләкин икенсе гел менән.

Мэри. Тыныслыҡ тураһындағы ҡағыҙға күл ҡуйыр инегеҙмө?

Браун. Мин уға күл ҡуйҙым инде, башҡаларҙы өндәйем.

Чарита. Һеҙ бит инде Һуғышта яралаған, инвалид булғанһығыҙ, Һеҙгә уның ҡурҡынысы юҡ.

Браун. Кеше үҙен генә ҡайғыртырға тейешме ни?

Чарита. Төрмәгә ултыртыуҙан ҡурҡмайһығыҙмы?

Браун. Төрмәгә ултырҙы килмәй, әлбиттә, ләкин хаҡлыҡ өсөн көрәшселәр бер нимәнән дә ҡурҡмайҙар. Донъяның бөтә намыҫлы кешеләре беҙҙең яҡлы, Һуғышҡа ҡаршы. Беҙҙең көсләе таныҫсыбыҙ бар.

Чарита (ҡарапып). Ә Советтар Союзы?

Браун (ҡаранды). Шуны әйтәм шул мин. Советтар иле бөтә башҡа илдәргә тыныслыҡты яҡлау байрағы булып, рәхәт тормош әлгәһе булып тора. Һуғыш төкандырыусы империалистар, ана шул тормошто емерәү өсөн яңы Һуғыш әҙерләйҙәр. Ләкин барып сыҡмаҫ. Совет илемең кешеләре батыр, ғәйрәтле, намыҫлы. Мин уларҙы күрҙем.

Мэри, Чарита. Күрҙегеҙ?

Браун. Мин Германияның бер ҡалаһында госпиталдә яткан сакта, улар минең янға килеп йөрөнөләр. Бигерәк тә Иванов тигән һалдат — минең дуҫым, бик йыш килә торғайны. Мин уларҙан күргән хәрәкәттә, яҡымлы кешелекте бер ҡайҙа ла Һәм бер ҡасан да күргәнем юҡ. Мине үҙ племә әҙәтһән сакта, Иванов мине ҡосаҡлап үпте. Һәм, белөһегеҙме, хатта күҙенән йәштәр килде... Һәм ул минә (ҡаранды, кеҫәһенән ҡызыл йондоҙ сығарҙы) ошо ҡызыл йондоҙҙо бүләк итте. (Үпте). Был азаттыҡ йондоҙо... (ҡатындар йондоҙҙо алып ҡаранылар). Мин — негр. Үҙ илемдә мин кеше түгел. Әгәр миндә ошо йондоҙҙо тапһалар, ошо (кеҫәһенән ҡағыҙ сығарҙы) ҡағыҙға күл ҡуйҙырып йөрөгонемде белһәләр, минең ете ят тиреме эңә менән туҙаҫаҡтар. Ә минең ни гонаһым бар? Ни барлыһы шул — мин Һуғыш теләмәйем, тыныс йәшәргә теләйем. Корея халҡы беҙҙең илгә баҫып килеп инмәне бит, ә ете диңгеҙҙе үтеп, беҙҙең йырттыҫтар унда барҙы. Унда улар йәһәннәм утлары сәселәр, балаларҙы, ҡарттарҙы ҡанға батыралар, ҡатын-ҡыҙҙарҙы мәсхәрәләйҙәр...

Чарита (халҡҡа ҡаран). Хәйләм, минең ирем дә шулай йөрөймө икән ни?

Браун. Бына мин шуға ҡаршы. Ҡаршы булыу минең изге бурысым. Был — бөгөрендә аҙ ғына булһа ла кешелек тойғоһо булған һәр бер намыҫлы кешенең дә изге бурысы. (Ҡағыҙҙы яйлап ҡына асты). Бына бында шундай бик күп намыҫлы кешеләр күл ҡуйҙырҙар, тыныслыҡ өсөн, Һуғышҡа ҡаршы! (ҡатындар ҡағыҙҙы ҡарайҙар). Ә Һеҙ выжданығыҙҙан Һорағыҙ (уларға ярымлы ҡараны) Һәм выжданығыҙ күпҡанды эшләгеҙ! Һәр кем үҙенә-үҙе хужа. Теләй икән, ҡан түгелеүгә ҡаршы күл Һуҙа, кирәкенсә икән, ҡан түгелеүгә риза булып тора. Һөйләшеренең, яҡындарының да шул үлем хәсрәнна барып кереүен көтә... (ҡатындар бер-береһенә ҡараштылар).

Мэри (ҡәләм күлына ҡәләм алды). Юҡ, юҡ, мин уға риза түгел! Мин тыныслыҡ яҡлы! Мин Һөйләшмәнем үлем хәсрәнна Һорәләүеңе теләмәйем! (Күл ҡуйҙы, ҡәләмде Чаритаға Һуҙҙы).

Браун (көлдө). Рәхмәт, меләди! (Күлын ҡыҫты).

Чарита. Ә мин Джемем өсөн, ул Һау ҡалһын өсөн! (Күл ҡуйҙы). Инәһәм, үҙең Һаҡла!

Браун. Алла бик ук Һаҡламаҫ ул, бына был күлдарың ныҡлыраҡ Һаҡлар Джеменде! (Күлын ҡыҫты). Рәхмәт!

Мэри (Чаритаға, Һул яҡтағы ишекте күрһәтеп). Чарита, Һеҙ миссе Элизаны ошонда тора тинегеҙме әле?

Чарита. Шунда, шунда. (Мэри йәһәт атлап Һул ишекка инеп юғала).

Браун. Миллионерҙарса кеше күл күтөрһә, Һуғыш төкандырыусыларҙың ҡулары ҡыҫҡарыр. Ил елкенһә, ер Һелкенә. Иҫән булып тороғоҙ! (күрешәләр, ишектән Томсон килеп керҙе).

Томсон. О-кәй! Бик яҡшы! Бәрә торғас, Һин, сулаҡ эт, әләктен, ахырһың? (Чаритаға) Ә Һин ошо хәлдән быҫрап ҡулын ҡыҫмаһың, ә?

Браун (бик асылы). Мин хәйлә түгел!..

Томсон. Тсс! Шаулама!

Браун. Мин донъя культураһын, кешелекте фашизмдан Һаҡлау өсөн ошо ҡулымдан мәхрүм булған кеше. Мин — ватан патриоты!

Томсон (кеҫәһенән револьвер сығарҙы). Тағы ла бер Һүҙ әйтһәң, мин Һинең яҡты донъяла ҡәрә тап булып йөрөгән үлекһәңде туп-тура йәһәннәмгә оҙатырмын.

Чарита. Инвалидтәргә генә кәзәрәймәһән, башҡаларға хәлеңдән килмәй шул.

Томсон (уға). Һинә лә кәсом етер...

Чарита. Әйе, миндәй ҡатындарға ла.

Томсон. Һинең был негр менән йөрәгәнеңде мин белмәй тип уйлайһыңмы?

Чарита. Ялған! ул бында беренсе тапҡыр...

Томсон. О ни өсөн килде?

Чарита. Кеше кешегә килмәй торамы?

Томсон. Кеше? Таҡҡанһың кеше! Кеше түгел ул, ә ҡәрә тап, әт тә ашамай торған ҡәрә ит кәҫәге.

Чарита. Улып тәне ҡара, ләкин күңеле Һинекенән мең тапҡыр ағырак.

Томсон. Калай яҡлайһың Һин, ә? Аңлашыла! Ул турала беҙ завод администрацияһында Һөйләшербеҙ. (Яҡын килде, әйәгенән тотоп, башын юғары күтөрҙе) Матурһың үҙең, ә! Уйларымын әле мин, бәлки, был турала заводта Һөйләмәм дә.

Чарита (уны әтәреп ебәрҙе). Кит, оятһыҙ!

Томсон. Ин оятһыҙ ҡатындарҙың береһенән ишетәм...

Мэри (ҡапыл килеп сыҡты). Томсон!

Томсон (боролоп). Мэри, йәнем, Һин нишләп бында?

Мэри (асыулы). Ә Һин нишләп?

Томсон (яҡын килде). Мин хеҙмәтем күшҡан эштәр менән йөрөйөм. (Косаҡларға теләне).

Мэри (көсләп этәрҙе). Ҡағылма миңә! (Томсон өстәлгә таянды Һәм ундағы ҡағыҙҙы күрҙе).

Томсон. О-кәй! Бына нисек! (Браунға) Был Һинең эшеңме? Шикләнеүем дөрөҫ булып сыҡты. Хәҙер Һин, ҡара сутыр, ныҡ әләктен. (Револьверен төҫканы). Өйҙә, атла! (Мэригә әйләнеп). Гафу ит, Мэри йәнем, мин был эште эҙәрлөү эшемде тамамларға тейешмен.

Мэри. Минә Һөйә торған булһаң, Һин уны эҙәрләмәсһең!

Томсон. Һин минең эшкә тығылма, Мэри! (Браунға) Атла!

Мэри (ауып китә яҙды, ултырҙы). Бына мин кемде яратып йөрөгәнмен! (Торҙо). Томсон, йәнем, күй, ҡалдыр уны!

Томсон (уға итибар итмәй). Өйҙә, ни ҡарап ҡалтың!

Браун (асы йылмайып). Минә беҙҙең ҡайнар Һөйләүегеҙ ғәжәпләндерҙе, мистер!

Томсон. Атла, тиҙәр Һинә!

Мэри. Мәхәббәтебеҙ хаҡына Һорайым, Томсон, Һин был кешене үҙ иркеңдә ҡалдырырға тейешһең!

Браун. Юҡҡа ялынмағыҙ, миссе Мэри!

Томсон (кәҙһеҙҙә болғап). Бына ошо тапты (Браунды күрһәтеп), бына ошо ҡара тапты юҡ итеү Һинең менән беҙҙең мәхәббәтте бәхетле итәсәк!

Мэри. Ах, Томсон! (Башын усланы).

Томсон (ҡағыҙҙы юғары күтәреп). Был беҙҙең бәхетте арттырасаҡ!

Браун. Кирәкенсә, беҙҙең бәхетте.

Чарита (ҡағыҙҙы алырға тырышып). Ул ҡағыҙҙы Һинең күлың быҫратырға тейеш түгел, бир бында!

Томсон (ҡағыҙҙы юғары күтәреп). О-кәй! (Каты көлеп) Ә-ә-ә, эш бындамы ни? Һин унда күл ҡуйҙыңмы ни?

Чарита (кәүҙәһен турайтып). Ҡуйҙым! Ни эшләтерһегеҙ?

Томсон. Бер нимә лә эшлатмәйем. Хәҙер һөйләнеп менән Һин дә бергә атлайһың, шул ғына! Әйҙәгеҙ әле, ҡошсоҡтар, ҡара ҡош менән аҡ ҡош!

Мэри (урынынан торон). Томсон, әгәр ә Һин мине ысынлап Һөйә торған булһаң, Һин был эште эшләмәҫһең.

Томсон. Мин выждан бурысымды үтәйем.

Браун. Дөрөҫөрәге, выжданығыҙлыҡ бурысын...

Мэри (ғәжәп килде, үткер ҡараны). Выждан бурысынды? (Бармағындағы балдағын һалып, Томсонға Һуҙҙы). Һин уларҙы хәҙер ук үҙ прәтәренә күймаһаң, был баллаҡты мин бер ваҡытта ла яңынан кеймәм!

Томсон (Мэриҙең балдаҡ тоткан күлын әтәреп ебәрҙе). Минең өсөн ватан Һинән ҡәҙерлерәк.

Чарита. Ватан тигән була бит әле ҡәбахәт, ватлыҡ йән.

Томсон. Эй, һепертке, абайлап һөйлә! (Револьверҙе төҫкән). Ютһа, бына был Һинең ауыҙыңды бик тиҙ ябыр.

Чарита (алға атланы). Ат, күлыңдан килһә!

Томсон. Килеү генә түгел, арыҡына үтеп китер. (Алға табан әтәрҙе. Браунға) Әйҙә ҡасандан бирле мин Һинең менән булашам! Әйҙәгеҙ!

Мэри (арала-тошто). Минә лә алып кит, мин дә ул ҡағыҙға күл ҡуйҙым!

(Ишектә зур сүкеш тоткан Джон күренде).

Томсон (туҡталды, ҡағыҙҙы ағтарҙы). Күл ҡуйҙың? Һин дә улар яҡлымы?

Бер эшсе (йәһәт керен). Уға мин дә күл ҡуйҙым!

(Томсон аптырап калды, як-ағына каранды).

Джон (алдына килеп баҫты, Томсон артҡа сигенде). Мин дә уға күл ҡуйҙым! (Томсон ҡаушаны, револьвер тоткан күлы ҡалтыранып түбән төштө, башҡалар уға ерәнеп Һәм мыҫҡылланып карайҙар).

Шаршау.

Дүрт держава сит ил эштәре министрҙәре урынбаҫарҙарының әҙерлек кәңәшмәһе

ПАРИЖ, 21 апрель. (ТАСС-тың махсус хәбәрсәһе). СССР, АҠШ, Великобритания һәм Франция сит ил эштәре министрҙәре урынбаҫарҙарының әҙерлек кәңәшмәһенең 21 апрелдә СССР вәкиле А. Громыко председательлегендә 35-се ултырышы булып үтте.

Билдәле булыуынса, 20 апрелдәге ултырышта Громыко өс держава делегацияларының 17 апрелдә тапшырылған көн тәртибе проектын ышаныҫлырлыҡ итеп тәнҡитләгәйне. Громыко, был проект кәңәғәтләнерлек булып тормай, сөнки ул тыныслыҡты Һәм халыҡтар именсәлеген тәьмин итеүҙең совет делегацияһы тарафынан киләрелгән мөһим проблемаларын министрҙәргә тикшереүен артҡы планға ҡалдырыу йәки бөтәнләйгә уны юҡҡа сығарыу маҡсатын тота, тип күрһәткәйне.

Ләкин 21 апрелдәге ултырышта АҠШ вәкиле Джессеп көнбайыштағы өс делегацияның 17 апрелдәге был проектын ыҡсымалы яклауҙы дауам иттерҙе. Джессеп, ҡоралланыуҙарҙы Һәм ҡоралды кәстәрҙе ыҡсартыу тураһындағы мәсьәләне ҡуйыу АҠШ, Великобритания Һәм Францияның политикаһын үҙгөртеү тураһындағы мәсьәләне ҡуйыу менән бер тигеҙ, тип танырға мәжбүр булды. Джессеп Германияны демилитаризациялау тураһындағы мәсьәләне артҡы планға ҡуйыусы өс делегация формулировкаһын яклауҙы дауам иттерҙе. Ул үҙ позицияһын яклы бер генә дәлил дә килтерә алманы.

Унан Һуң сығыш яһаған Франция вәкиле Пароди, гәрсә, совет делегацияһы ентекле рәүештә нәфәтләнәнсә, өс делегацияның «яңы» Формулировкаһы, элеккеһе кеүек үк, асылда, дүрт державаның ҡоралланыуҙарын Һәм ҡоралды кәстәрен ыҡсартыу тураһындағы мәсьәләне ҡарауҙан баш тартыуҙы аңлатһа ла, көнбайыштағы өс держава делегацияһы ҡоралланыуҙар Һәм ҡоралды кәстәрен тураһындағы мәсьәләне буйынса үҙ формулировкаларын бер ни тиклем ҡайтанан үҙгәртеп, имештер, шунын менән «совет делегацияһының теләктәренә уступка» яһанылар, тигән бурыҫты «нәфәтлауҙы» үҙ өҫтөнә алды. Джессептән Һуң Пароди, ҡоралланыуҙарҙы Һәм ҡоралды кәстәрҙе ыҡсартыу тураһындағы мәсьәләне аргыҫы планға ҡалдырыу Европала тыныслыҡты тәьмин итеү өсөн был проблеманың мөһим әһәмиәтен булыуына ҡарамаҫтан, дүрт держава сит ил эштәре министрҙәренең уны тикшереүен ҡаплап ҡалдырырға тырышҡанлыҡ тип ышандырырлыҡ итеп күрһәтте.

СССР вәкиле, бөгөнгө ултырышта өсөн билдәләнгән ваҡыттың бөтә ҡалҡы мин үҙ сығышымды килә ултырышта дауам иттерәсәкмен, тип белдерҙе.

КОРЕЯЛАҒЫ ВАҠИҒАЛАР

Халыҡ армияһы баш командованиеһенән белдереү

ПХЕНЬЯН, 22 апрель. (ТАСС). Англия-Америка интервентәренең ғәскәрҙәре 38-се параллелдән төньяҡтарағ Һөжүм итеүҙе дауам иттерҙеләр.

Корея халыҡ-демократик республикаһы Халыҡ армияһы баш командованиеһенең хәбәр итеүенә ҡарағанда, бөтә фронттарҙа ла халыҡ армияһының частәре Көньяҡ добровольецтәренең частәре менән бергәтә оборона һуғышын алып барыуҙы дауам иттергәндәр.

Польша республикаһының президенты Б. Беруттың Берлинға килеүе

БЕРЛИН, 22 апрель. (ТАСС). Польша республикаһының президенты Болеслав Берут хөкүмәт делегацияһы ҡатнашыуында яуан визите яһау өсөн Германия демократик республикаһының президенты Вильгельм Пиктең саҡырыуы буйынса 22 апрелдә Берлинға килде. Польша республикаһының Һәм Германия демократик республикаһының милли флагтары менән биҙәлгән кәнсыныш вокзалда президент Берутты премьер-министр Отто Гротеволь, премьер-министрҙең урынбаҫарҙары, хөкүмәт ҡәҙерле генә керҙе, ерән Һәм мыҫҡылланып карайҙар).

Шаршау.

председателе Иоганнес Дикман, Зур Берлин обер-бургомистре Фридрих Эберт, дипломатик корпус члендәре Һәм башҡалар кешеләр ҡаршыланы.

Вокзал алдындағы киң майҙанда И. В. Сталин, Б. Берут Һәм В. Пик портреттары, байраҡтар Һәм лозунгылар менән Польша республикаһының президенты Берутты хәҙмәтсәнләре менән тулы ине.

Отто Гротеволь менән Болеслав Берут ҡыҫҡаса ҡотлау телмәрҙәре менән алыштылар.

Чехословакияла яңы ордендәр Һәм медалдәр булдырыу

ПРАГА, 22 апрель. (ТАСС). 22 апрелдә Прагала «Хеҙмәт геройы» тигән почетлы исем Һәм «Социализм ордене», «Республика ордене», «Хеҙмәт ордене» тигән яңы ордендәр Һәм «Тәҙәләштәге хеҙмәттәр өсөн», «Күренекле эш өсөн» Һәм «Батырлыҡ өсөн» тигән медалдәр булдырыу тураһында Чехословакия хөкүмәтенең ҡарары нәшер ителде.

«Хеҙмәт геройы» тигән почетлы исем промышленность, ауыл хужалығында, сауҙала, транспортта айырыуса күренекле эшсе-ҡарҙарҙы, бында ҡабул итә ... быҙ», тип асыҡтан-асыҡ белдерҙе.

Джессеп, Ләкин Һәм Пароди сығышына яуап бирҙе, СССР вәкиле Громыко былай тине:

— Өс держава тәкдимдәренең формулировкаһына ҡарата совет делегацияһы 20 апрелдә үҙ позицияһын кәйнә инде Һәм, АҠШ, Великобритания Һәм Франция вәкилдәре, айырым алғанда, дүрт державаның ҡоралланыуҙарын Һәм ҡоралды кәстәрен ыҡсартыу тураһындағы мәсьәләне күпенсә ошондай мөһим мәсьәлә буйынса килешеүгә өлгәшеүгә ынтылыу тибтә беҙҙең конкрет мисалдарҙа күрһәттек. Совет делегацияһы, өс держава вәкилдәре тарафынан яһалған ағымдағы тәртибе буйынса килешеүгә өлгәшеү тирәстәрендә совет делегацияһы тарафынан яһалған практик ағымдар менән ҡәнәғәт түгел. Ләкин беҙ өс держава вәкилдәренең телдәрен яклағайныҡ. Ә өс держава вәкилдәренең проектларының Һәммәтһенең шул ҡалдырып, бер Һәмәне лә элекке редакцион үҙгәртеүҙәр менән сикләнергә ҡарар иттеләр. Улар, айырмалағанда, дүрт державаның ҡоралланыуҙарын Һәм ҡоралды кәстәрен ыҡсартыу кеүек ошондай мөһим мәсьәлә буйынса килешеүгә өлгәшергә мөмкинлек бирер инеме Һәм Франция вәкилдәре, айырым алғанда, дүрт державаның ҡоралланыуҙарын Һәм ҡоралды кәстәрен ыҡсартыу тураһындағы мәсьәлә буйынса үҙ формулировкаларын бер ни тиклем ҡайтанан үҙгәртеп, имештер, шунын менән «совет делегацияһының теләктәренә уступка» яһанылар, тигән бурыҫты «нәфәтлауҙы» үҙ өҫтөнә алды. Джессептән Һуң Пароди, ҡоралланыуҙарҙы Һәм ҡоралды кәстәрҙе ыҡсартыу тураһындағы мәсьәләне аргыҫы планға ҡалдырыу Европала тыныслыҡты тәьмин итеү өсөн был проблеманың мөһим әһәмиәтен булыуына ҡарамаҫтан, дүрт держава сит ил эштәре министрҙәренең уны тикшереүен ҡаплап ҡалдырырға тырышҡанлыҡ тип ышандырырлыҡ итеп күрһәтте.

СССР вәкиле, бөгөнгө ултырышта өсөн билдәләнгән ваҡыттың бөтә ҡалҡы мин үҙ сығышымды килә ултырышта дауам иттерәсәкмен, тип белдерҙе.

Финляндияла Тыныслыҡтың Бөтә Донъя Советы Мәрәжәғәтенә ҡултамғалары йыйнау башланды

ХЕЛЬСИНКИ, 22 апрель. (ТАСС). Биш бөйөк державаның Тыныслыҡ Пактын төҙөү тураһында Тыныслыҡтың бөтә Донъя Советы Мәрәжәғәтенә 22 апрелдә Финляндияла ҡул тамғалары йыйнау башланды.

Демократик матбуғат, илаһи ҡултамғалары йыйнауҙы үткәреү тураһындағы ҡарарҙы Финляндия хеҙмәтсәнәренең киң массалары рухланып ҡаршыланылар, тип күрһәтә. Ҡултамғалары йыйнауселарҙың күбеһе Мәрәжәғәткә ин кәмендә бер миллион ҡултамғаһы йыйнарға йөкләмә алды. Докерҙыҡыусылар Һәм Һал ағыҙыусылар профсоюзының исполкомы тулы составында Мәрәжәғәткә хупланы Һәм Финляндияның урман

Бөтә илдәрҙең пролетарийҙәре, берләшегеҙ!

КЫЗЫЛ БАШҠОРТОСТАН

ВКП(б)-ның Башҡортостан Өлкә һәм Өфө ҡала комитеттары, Башҡорт АССР-ы Верховный Советы һәм хеҙмәтсәндәр депутаттарының Өфө ҡала Советы органы.

32-СЕ ЙЫЛ СЫҒА.

1951 йыл
№ 81 (8798)
25
АПРЕЛЬ
шаршамбы

ҡаҡы 20 тин

БӨГӨНГӨ НОМЕРҘӘ:

ВКП(б) ӨЛКӘ КОМИТЕТЕНДӘ. Шаран районының МТС һәм колхоздарында яҙғы баҫыу эштәрен үткәреүҙәге етешһеҙлектәр тураһында (1-се бит).

Ә. Шафиев. — Биш йыллыҡ планды үтәүҙә минең вкладым (1-се б.).

П. Поняева. — Совхоз эшселәренең намыҫлы эше (1-се бит).

Н. Ғәлимов. — Ҡыйғы районында механизаторҙарҙың хеҙмәте ойоштороламаған (1-се бит).

БАШҠОРТ АССР-ы СТАТИСТИКА ҮПРАВЛЕНИЕҺЕНЕҢ БЕЛДЕРЕҮЕ (2-се бит).

ПАРТИЯ ТОРМОШО. Н. Тәнәев. — Партия мәғарифе райкомдың иғтибар үҙәгендә (2-се бит).

М. Бәранов. — Хеҙмәттә яңы уңыштарға өлгәшеү өсөн (2-се бит).

ПРОФСОЮЗ ТОРМОШО. Г. Рыбин. — Хеҙмәтсәндәрҙең индивидуаль баҡсасылығына иғтибарҙы көсәйтәйек! (3-сө бит).

МЕХАНИЗАТОРҘАРҒА ЯРҘАМҒА. Е. Тулбаев. — Трактор агрегаттарының эшен сәғәт графигы буйынса ойоштороу (3-сө бит).

СПЕЦИАЛИСТ КӘҢӘШТӘРЕ. А. Әхмәров. — Баҡсала ашламалар менән бирга ултыртыу (3-сө бит).

И. Абдуллин. — Баҡсала (4-се бит).

Дүрт дөйөмә сит ил эштәре министрҙәре урынбаҫарҙарының әҙерләү конференцияһе (4-се бит).

Кореялағы вәғизәләр (4-се бит).

Яҙғы баҫыу эштәрендә хеҙмәтте дөрөҫ ойоштороруға

Бөтә совет кешеләре шатлыҡ һәм күтәренке рух менән йәшәйҙәр. Ленин — Сталин партияһы стәкселегендә героик совет халҡы һуғыштан һуңғы сталинсе биш йыллыҡ планды уңышлы үтәп сыҡты. Был бәйек сиҙеү һеҙәмтәһендә, беҙҙең социалистик индустриябыҙ менән бергә тағы, ауыл хуҙалығы ла яңы киүәтле техника менән байытылырға, колхоздар һәм совхоздар ауыл хуҙалығы продукттарын күберәк етештерә башланыһар һәм социалистик малсылыҡты үҫтереүҙә уңыштарға өлгәштеләр.

Һуғыштан һуңғы беренсе биш йыллыҡ эсендә колхоздарҙы ойоштороу-хуҙалыҡ яғынан артабан нығытыу, уларҙа хеҙмәтте ойоштороу һәм түләү эштәрен тәртипкә һалыу буйынса зур һәм серьез саралар тормошҡа ашырылды. Был колхоз производствоһында хеҙмәт итештереүсәнлекте байтаҡ күтәреүҙе, эштең сифатын яҡшыртыуҙы тәьмин итте.

Большевиктар партияһы һәм Совет хөкүмәте 1951 йылда социалистик ауыл хуҙалығы алдына тағы ла яңы, серьез бурыстар ҡуя. Бында бигерәк тә урожайлы күтәреү, бөртөклө ашлыҡтың һәм башҡа культураларҙың валовой йыйымын арттырыу, игенселек культураһын һәм механизация кимәлен күтәреү айырыуса әһәмиәт тота.

Быйыл яҙғы баҫыу эштәрен өлгөлө үткәреү юғарыла әйтелгән мөһим бурыстарҙы хәл итеүҙә беренсе һәм иң әһәмиәтле этап булыр тора. Быйыл яҙҙың ҡәрҙәштәгә ҡарағанда иртәрәк килеүе эштә айырыуса ойошҡанлыҡты, хеҙмәт һәм материаль-техник ресурстарҙы тулыраҡ файҙаланыуҙы, колхоз ауылының бөтә көстәрен белеп файҙаланыуҙы талап итә. Был шуға күрә лә колхоздарҙа яҙғы баҫыу эштәрендә хеҙмәтте дөрөҫ ойоштороу бик зур һәм хәл иткес әһәмиәткә эйә булып тора.

Тракторҙарҙы һәм ҡатмарлы ауыл хуҙалығы машиналарын, колхоздарҙағы эш хайвандарын һәм эшсе көстәрен юғары итештереүсәнлө файҙаланыу, тракторҙ һәм баҫыусылыҡ бригадалары эшендә ныҡлы йәйәнеште булдырыу тап бына баҫыуҙа хеҙмәтте дөрөҫ ойоштороуға бәйләнгән. Шуның өсөн, ваҡ колхоздарҙы эреләтеү һеҙәмтәһендә баҫыусылыҡ һәм тракторҙ бригадаларының роле айырыуса күтәрелде, һәм производство заданиеларынан үтәлеше менән бригадирҙарҙың яуаплылыҡтары тағы ла артты. Ә тракторҙ бригадаларының сәғәт графигы буйынса эшләүгә күскәнлектәрен иҫкә алғанда, баҫыусылыҡ бригадаларында хеҙмәтте ойоштороу айырата ҡатмарлыҡ талап итә. Сәғәт графигы менән эшләнгәндә ваҡытты көн йәки аҙна менән түгел, ә сәғәт һәм минуттар менән иҫәпләргә тура килә.

Ләкин республика колхоздарында баҫыу эштәренең тәүге көндәре хеҙмәтте ойоштороу кимәленең түбән торғанлығын күрһәтте. Ауырғазы, Учалы, Туймазы һәм Бәйөргәҙе райондарында баҫыу эштәре әлегә тиклем ойошҡанлыҡ менән үтәлмәне. Байтаҡ колхоздарҙа яҙғы сәсеү осорона эш пландары ла юҡ. Колхоздарҙа эш үҙ ағышына ҡуйылған, колхозлылардың хеҙмәттәре ойоштороламаған. Мәҫәлән, Бәйөргәҙе районының Хрущев исемендәге колхозында (председателе ҙур итеп Атнабаев) производство заданиеларе баҫыусылыҡ бригадаларына еткерелмәгән. Бригада члендәре эш нормаларын белмәйҙәр. Шул уҡ ваҡытта бынамы тәүәтле «С—80» тракторы яртылаш кына файҙаланыла. Хеҙмәтте ойоштороуға ошондай уҡ ғәмһеҙ ҡараш «Коммунизмға юл» колхозында ла йәшәп килә. Һеҙәмтәлә, ин кимәттәге ваҡыт бушҡа үткәрелә, сәсеү эштәре әҙерләнә.

ВКП(б) Өлкә Комитеты бюроһы республикабыҙҙың колхоздарында һәм совхоздарында мал азыҡтары культураларын сәсеүҙең, болондарҙы һәм көтөулекте ҡулланыуҙың барышы тураһында мәсьәлә тикшергәндән һуң партияның ҡайһы бер райкомдары, район Советтары исполкомдары һәм машина-трактор станцияларының директорҙары мал азыҡтары культураларын сәсеүгә һәм урожайлылығын күтәреүгә яуаплыҡ ҡарайҙар, был тәңгәлдә хеҙмәтте яҡшылап ойоштормайҙар, тип билдәләне. Колхоздарҙа күп йыллыҡ үлән сәсеүлектәрен өҫтәмә азыҡландырыу планы ошо йылдың 20 апреленә ни бары 15,5 процентҡа генә һәм тырматыу планы 17 процентҡа генә үтәлгән. Воскресен, Ғафури, Стәрлетамаҡ, Стәрлебаш, Шишмә, Благовещен, Учалы һәм Кушнаренко райондары күп йыллыҡ үлән сәсеүлектәрен өҫтәмә азыҡландырыуға әле булһа башламағандар.

Шулай уҡ ВКП(б) Өлкә Комитеты бюроһы Шаран районы колхоздарында яҙғы сәсеүҙең барышы тураһында тикшергәндә һәм райондың колхоздары, МТС-тары яҙғы баҫыу эштәренең беренсе көндәренән үк договор йөкләмәләрен серьез рәүештә боҙалар, тип билдәләне. Колхоздарҙа күп йыллыҡ үлән сәсеүлектәрен өҫтәмә азыҡландырыу планы ошо йылдың 20 апреленә ни бары 15,5 процентҡа генә һәм тырматыу планы 17 процентҡа генә үтәлгән. Воскресен, Ғафури, Стәрлетамаҡ, Стәрлебаш, Шишмә, Благовещен, Учалы һәм Кушнаренко райондары күп йыллыҡ үлән сәсеүлектәрен өҫтәмә азыҡландырыуға әле булһа башламағандар.

Шулай уҡ ВКП(б) Өлкә Комитеты бюроһы Шаран районы колхоздарында яҙғы сәсеүҙең барышы тураһында тикшергәндә һәм райондың колхоздары, МТС-тары яҙғы баҫыу эштәренең беренсе көндәренән үк договор йөкләмәләрен серьез рәүештә боҙалар тип билдәләне. Колхоздарҙың баҫыусылыҡ бригадаларында, шулай уҡ МТС-тарҙың трактор бригадаларында хеҙмәттең яҡшы ойоштороламауы, эш сифатының түбән булыуы, баҫыу эштәрен йәйәлдереүҙә һуңлау һәм агротехник талаптарҙы һанға һуҡмау яҙғы баҫыу эштәрен уңышлы үткәреүҙә тәп тотҡарлыҡ булып тора.

Баҫыусылыҡ бригадаһы колхоздарҙың тәп производство берәмеге булып тора. Тимәк, ул һәр ваҡытта ауыл хуҙалығы органдарының һәм колхоз итәкселәренең иғтибар үҙәгендә булырға тейеш. Баҫыусылыҡ бригадаларын нығытыу, уларҙың эшендә даими практик ярҙам итеү — яҙғы баҫыу эштәрендә хеҙмәтте ойоштороуҙың иң мөһим бурыстарынан береһе. Бригадир колхоз производствоһының үҙәк фигураһы булараҡ, бригаданың эше өсөн, уның йыллыҡ заданиене үтәүе өсөн һәм бригаданың һәр бер членын эштә дөрөҫ файҙаланыу өсөн тулыһынса яуаплы. Бынан күренгәнесә, ауыл хуҙалығы органдары, колхоз итәкселәре баҫыусылыҡ бригадаларының эшен систематик күҙ уңында тоторға, уларға һәр яҡлап ярҙамға килергә бурыслылар.

Яҙғы баҫыу эштәрен уңышлы үткәреү — юғары урожайға нигеҙ һалыу тигән һүҙ. Агротехника сараларының бөтә комплексын — уҡымларҙы өҫтәмә азыҡландырыуҙы, тырматыуҙы, яҙғы көреү эшен, тупраҡҡа ашламалар индереүҙе, арҡырыбуй сәсеү үткәреү һәм башҡаларҙы планда билдәләнгән срокларында үткәрергә кәрәк. Ә быға тик баҫыусылыҡ һәм трактор бригадаларында хеҙмәтте дөрөҫ ойоштороу, шул нигеҙҙә эштең темпын һәм сифатын серьез күтәреү арҡаһында ғына өлгәштерергә мөмкин. Тимәк, партия һәм совет ойошмалары, ауыл хуҙалығы органдары колхоздарҙа яҙғы баҫыу эштәре темпын һәм сифатын күтәреүҙе тәьмин итергә, колхоздар менән итәкселек итеү кимәлен күтәрергә тейештәр.

Яҙғы сәсеүҙең уңышлы үткәрелеүе — тракторҙ һәм баҫыусылыҡ бригадаларында хәл ителә. Бөтә политик-массовый эш колхозсыларҙың эшләгән урындарында, баҫыу станцияһында тупланырға тейеш. Колхоз партия ойошмалары социалистик ярыштә бөтә колхозсыларҙың да активлығын ҡатнашыуын һәр бер колхозсының эш нормаларын үтәүен һәм арттырып үтәүен тәьмин итергә тейештәр.

Яҙғы баҫыу эштәре—айырыуса яуаплы һәм мөһим хуҙалыҡ-политик кампания ул. Уны уңышлы үткәреү сталинсе юғары урожайға нығыраҡ нигеҙ һалыу, социалистик ауыл хуҙалығын артабан күтәреү тигән һүҙ.

Колхоз ауылы эшсәндәре! Яҙғы сәсеүҙе ин ҡыҫҡа срокта һәм юғары агротехника кимәлендә үткәреү өсөн 1 Май алды социалистик ярышын тағы ла киңерәк йәйелдерәйек! Был Тыуған илебеҙҙең ҡеүәтен артабан арттырыуға, тыныслыҡ эшен нығытыуға зур вклад булыр.

ВКП(б) Өлкә Комитетендә

Шаран районының МТС һәм колхоздарында яҙғы баҫыу эштәрен үткәреүҙәге етешһеҙлектәр тураһында

Шаран районы колхоздарында яҙғы сәсеүҙең барышы тураһындағы мәғлүмәттәрҙе ҡарағандың һуңында ВКП(б) Өлкә Комитеты бюроһы, райондың колхоздары һәм МТС-тары яҙғы баҫыу эштәренең беренсе көндәренән үк договор йөкләмәләрен серьез рәүештә боҙалар, тип билдәләне. Сифаттың түбән булыуы, баҫыу эштәрен йәйәлдереүҙә һуңлау һәм агротехника талаптарын һанға һуҡмау яҙғы баҫыу эштәрен үткәреүҙә тәп етешһеҙлек булып тора.

Мәҫәлән, Ерәкле МТС-ы зонаһындағы (директоры ингәш Сәхипгәрәев, политик эштәр буйынса урынбаҫары ингәш Мансуров) Сталин исемендәге артельдең колхозда (председателе ингәш Садыҡов һәм партия ойошмаһы секретаре ингәш Суфиянов) бойҙай сәсеү тупҡа һөрәлгән ерҙә культивацияламай, насар эшләүсе сеялкалар менән үткәрелә, шуның һөҙөмтәһендә орлоҡ 10 процентҡа тиклем күмдерелмәй ҡалдырыла.

Ҡарл Маркс исемендәге колхозда тупҡа һөрәлгән ерҙәрҙе тырматыуға, культивацияларға һәм сәсеүгә тупраҡ тулыһынса әҙер булыуға ҡарамаҫтан, был эштәр тракторҙарҙың һәм тағылма ауыл хуҙалығы машиналарының төҙәк булмауҙары арҡаһында һуңлап башланған.

Шаран МТС-ы зонаһындағы «Марс» колхозында (председателе ингәш Тимерҡәев һәм трактор бригадаһы бригадире ингәш Мәсәүетов) С — 80 тибындағы дизель тракторы ерҙе 12-13 сантиметр тәрәнлегенә һөргән, бригадаға бирелгән 7 тракторҙың 4-һе тағылма инвентарь әҙер булмағанлыктан яҙғы баҫыу эштәрен һуңлап башланған.

Чапаев исемендәге колхозда (председателе ингәш Антипов) яҙғы һөрөү айырым участкаларҙа тик 8—10 сантиметрға ғына һөрөлгән, э 7 гектар майҙанға сәселгән бойҙай орлоғонан 10 процент самаһы күмелерелмәй ҡалған.

Агротехниканы бәҙәү һәм баҫыу эштәренең түбән сифатлы булыу фактҡары барлығына ҡарамаҫтан, МТС-тарҙың, ауыл хуҙалығы бүлегенең һәм колхоздарҙың агрономдары баҫыуҙарҙа һирәк булалар һәм яҙғы сәсеүҙең сифатын насар күҙәтәләр.

Шаранбаш-киҫәк МТС-ы директоры (ингәш Ирназаров), Шаран МТС-ы (директоры ингәш Карманов) һәм айырым колхоз председателдәре договорҙар төҙәүгә яуапһыҙ ҡарағандар. Шаран МТС-ы буйынса «Марс» колхозында 94 гектар һәм «Красное знамя» колхозында 41 гектар яровой культуралар сәсеү планы урынлаштырылмай ҡалған.

Шаранбаш-киҫәк МТС-ының Молотов исемендәге, «Пример», «Красноармеец» һәм «Большевик» колхоздары менән булған договорҙарында парға һөрөүҙе тамамлауҙың срогы 20 июлгә билдәләнгән, был ВКП(б) Үҙәк Комитетенең февраль Пленумы ҡарарҙарын тупаҫ рәүештә боҙоу булып тора.

Техник культураларҙы сәсеү һәм тәрбиәләү буйынса, мал азығы әҙерләү һәм зәғәс ултыртыу эштәре буйынса МТС-тарҙың һәм колхоздарҙың йөкләмәләре күп договорҙарҙа күрһәтелмәгән һәм малсылыҡ буйынса сифат күрһәткестәре билдәләнмәгән.

Договорҙарҙағы күрһәтелгән етешһеҙлектәр райисполкомда договорҙарҙы раҫлаған ваҡытта ла тәҙәтелмәй ҡалдырылған.

Баҫыу эштәре башланыуға тиклем договорҙарға өҫтәмә килешеүҙәр бер колхозда ла төҙәлмәгән, был баҫыу эштәрен башлауҙы ғәҙәттәгесә бөтөнләй һуҙған һәм трактор агрегаттарын бөтөнләй көнәғәтләнмәҫлек файҙаланыуға килтергән. Трактор бригадаларында яҙғы баҫыу эштәренең тәүге көндәренән алып үк тракторҙарҙың һәм ауыл хуҙалығы машиналарының техник яҡтан төҙәк булмауҙары һәм ойоштороу яғынан етешһеҙлектәр булыу арҡаһында байтаҡ ваҡыт буш тороуҙары урын алып килә.

Районлың бөтә МТС-тарында ла хеҙмәттең алдынғы методтарын ҡулланыуҙы һанға һуҡмауҙы мәғәҙәт йәшәй. Мәҫәлән, бөтә трактор бригадалары ла баҫыу эштәрен башлауға ҡарамаҫтан, бер генә бригалала ла эш сәғәт графигы буйынса ойоштороламаған.

Директорҙар һәм өлкән механиктар машина-тракторҙар паркын техник яҡтан дөрөҫ хеҙмәтләндереүҙе ойоштороуға яуапһыҙ ҡарайҙар. Ерәкле МТС-ында, мәҫәлән, ике авто күсмә мастерской эшкә әҙерләнмәгән әле.

МТС директорҙарының политик эш буйынса урынбаҫарҙағы трактор бригадаларында массовый-политик эш менән йомшаҡ итәкселек итәләр, механизаторҙар арҡаһында социалистик ярышты ойоштороуға формаль ҡарағандар һәм МТС-тар менән колхоздар арҡаһында төҙәлгән договорҙарҙың үтәлеше өсөн тыҫҡа ҡараш алып бармайҙар.

ВКП(б) Өлкә Комитеты бюроһы Шаран районында сәсеүҙең тәүге көндәренән баҫыу эштәрен үткәреүҙәге серьез етешһеҙлектәр ВКП(б) район комитеты, район Совете исполкомы һәм район ауыл хуҙалығы бүлеге тарафынан яҙғы сәсеүгә ҡарата ғәмһеҙ мөнәсәбәт булыуҙа, тип билдәләне.

ВКП(б) Өлкә Комитеты бюроһы **ҡарар итте:**

1. ВКП(б)-ның Шаран район комитеты секретаре ингәш Аскаровҡа һәм район Совете исполкомы председателе ингәш Хафизовҡа яҙғы сәсеү эштәрен йәйәлдереү, баҫыу эштәренең юғары сифатлы тәьмин итеү һәм МТС-тарҙың шулай уҡ колхоздарҙың бөтә материаль-техник мөмкинлектәрен тулыһынса файҙаланыу эшендә машина-трактор станцияларына һәм колхоздарға ҡәнәғәтләнерлек итәкселек итмәүҙәрен күрһәтергә.

2. Яҙғы баҫыу эштәрен сиктән тыш ҡырын йәйәлдереү, МТС-тар менән колхоздар арҡаһында договорҙар төҙәүгә яуапһыҙ ҡарағандары һәм агротехника ҡағәҙәләрен тупаҫ рәүештә боҙғандары өсөн Шаранбаш-киҫәк МТС-ы директоры ингәш Ирназаровҡа һәм Ерәкле МТС-ы директоры ингәш Сәхипгәрәевҡа шелтә яғлан итергә.

Әгәр улар юл ҡуйылған етешһеҙлектәрҙе һис киҫекмәҫтән бөтөрөүҙе һәм яҙғы сәсеүҙе үҙ ваҡытында үткәреүҙе тәьмин итмәһәләр, тағы ла ҡатырғыраҡ тәртиптырылаҫаҡтар тип иҫкәртеп үтергә.

3. ВКП(б)-ның район комитеты, район Совете исполкомын һәм МТС директорҙарын (Карманов, Сәхипгәрәев һәм Ирназаров ингәштәрҙе) МТС-тар һәм колхоздар эшендә булған ошо ҡарарҙа билдәләнеп үтелгән етешһеҙлектәрҙе һис киҫекмәҫтән бөтөрөргә һәм яҙғы баҫыу эштәрен үткәреүҙә иң мөһим бурыстарынан береһе итеп тотҡарлыҡ булып тора.

Баҫыусылыҡ бригадаһы колхоздарҙың тәп производство берәмеге булып тора. Тимәк, ул һәр ваҡытта ауыл хуҙалығы органдарының һәм колхоз итәкселәренең иғтибар үҙәгендә булырға тейеш. Баҫыусылыҡ бригадаларын нығытыу, уларҙың эшендә даими практик ярҙам итеү — яҙғы баҫыу эштәрендә хеҙмәтте ойоштороуҙың иң мөһим бурыстарынан береһе. Бригадир колхоз производствоһының үҙәк фигураһы булараҡ, бригаданың эше өсөн, уның йыллыҡ заданиене үтәүе өсөн һәм бригаданың һәр бер членын эштә дөрөҫ файҙаланыу өсөн тулыһынса яуаплы. Бынан күренгәнесә, ауыл хуҙалығы органдары, колхоз итәкселәре баҫыусылыҡ бригадаларының эшен систематик күҙ уңында тоторға, уларға һәр яҡлап ярҙамға килергә бурыслылар.

Яҙғы баҫыу эштәрен уңышлы үткәреү — юғары урожайға нигеҙ һалыу тигән һүҙ. Агротехника сараларының бөтә комплексын — уҡымларҙы өҫтәмә азыҡландырыуҙы, тырматыуҙы, яҙғы көреү эшен, тупраҡҡа ашламалар индереүҙе, арҡырыбуй сәсеү үткәреү һәм башҡаларҙы планда билдәләнгән срокларында үткәрергә кәрәк. Ә быға тик баҫыусылыҡ һәм трактор бригадаларында хеҙмәтте дөрөҫ ойоштороу, шул нигеҙҙә эштең темпын һәм сифатын серьез күтәреү арҡаһында ғына өлгәштерергә мөмкин. Тимәк, партия һәм совет ойошмалары, ауыл хуҙалығы органдары колхоздарҙа яҙғы баҫыу эштәре темпын һәм сифатын күтәреүҙе тәьмин итергә, колхоздар менән итәкселек итеү кимәлен күтәрергә тейештәр.

Яҙғы сәсеүҙең уңышлы үткәрелеүе — тракторҙ һәм баҫыусылыҡ бригадаларында хәл ителә. Бөтә политик-массовый эш колхозсыларҙың эшләгән урындарында, баҫыу станцияһында тупланырға тейеш. Колхоз партия ойошмалары социалистик ярышта бөтә колхозсыларҙың да активлығын ҡатнашыуын һәр бер колхозсының эш нормаларын үтәүен һәм арттырып үтәүен тәьмин итергә тейештәр.

Яҙғы баҫыу эштәре—айырыуса яуаплы һәм мөһим хуҙалыҡ-политик кампания ул. Уны уңышлы үткәреү сталинсе юғары урожайға нығыраҡ нигеҙ һалыу, социалистик ауыл хуҙалығын артабан күтәреү тигән һүҙ.

Колхоз ауылы эшсәндәре! Яҙғы сәсеүҙе ин ҡыҫҡа срокта һәм юғары агротехника кимәлендә үткәреү өсөн 1 Май алды социалистик ярышын тағы ла киңерәк йәйелдерәйек! Был Тыуған илебеҙҙең ҡеүәтен артабан арттырыуға, тыныслыҡ эшен нығытыуға зур вклад булыр.

Совхоз эшселәренең намыҫлы эше

Стәрлетамаҡ бөртөклө ашлыҡ совхозы механизаторҙары иртә культуралар сәсеү ҡыҫҡа срокта сәсеү өсөн үҙ-ара ярышалар.

«Баткаҡ» бүлексәһе (управляющийе ингәш Бобков) иртә культуралар сәсеү планын 80 процентҡа үтәне. Был бүлексә тракторлыһы ингәш Николай Серяков 240 гектар ашлыҡ сәсте. «Комсомолец» бүлексәһенә трактористарҙан Михаил Кириллов һәм Иван Младчиков ингәштәр ҙә сәсеүҙә көндәлек норманы арттырып үтәйҙәр.

Пар һәм туҡа һөрөлгән майҙандарҙы тырматыу тамамланды. Хәҙер һөрөү һәм сәсеү эше йәйелдереле. 2000 гектар ер һөрөлде, план 50 процентҡа үтәлде.

П. Поняева,
совхоз директоры.

Биш йыллыҡ планды үтәүҙә минең вкладым

Һуғыштан һуңғы сталинсе планның уңышлы үтәлеүе — беҙҙең өсөн зур шатлыҡ ул.

Биш йыл эсендә мин 9 йыллыҡ норма үтәнем. Былайҙар беҙҙә күп. Ләкин был беҙҙең өсөн, совет кешеләре өсөн, хеҙмәт итештереүсәнлеген артабан күтәреүҙә сик түгел. Бөтә резервтар һәм мөмкинлектәр бар. СССР Үҙәк Статистика Управлениеһенең һәм Государство План Комитетенең белдереүенә яуап итеп, мин быйыл ай һайын производство программаһын 200 процентҡа йә кәмгә үтәмәҫкә һүҙ бирәм. Май алды социалистик ярышында мин, стахановсы вахтала эшләп, көндәлек нормамды 215 — 220 процентҡа үтәйем.

Ә. Шафиев,
Ишембай ҡалаһының Сталин исемендәге машиналар төҙәү заводының инструменталь цехы слесаре.

Кыйғы районында механизаторҙарҙың хеҙмәте ойоштороламаған

Кыйғы районы колхоздарында яҙғы баҫыу эштәре 15 апрелдә үк башланды. Ләкин Өбәрәҙәк һәм Кыйғы МТС-тарының яҙға насар әҙерләнеүҙәре арҡаһында баҫыу эштәре тәүге көндәрҙә үк һуңлап темп менән барҙы. Трактордар һәм тағылма инвентарҙар баҫыуға сығырсығмаҫтан ватыла башланылар. Смена нормалары үтәлмәй, трактор бригадалары сәғәт графигы менән эшләмәйҙәр. Ошо арҡала механизаторҙарҙың хеҙмәт итештереүсәнлеге түбән. Күпселек бригадаларҙа тәңгә эшләү ойоштороламаған.

Кыйғы МТС-ы директоры ингәш Сәхипгәрәев, политик эштәр буйынса урынбаҫары ингәш Мансуров) Сталин исемендәге колхозда ғына ер һөрөүҙе яҡшыртыуға зур ярҙам күрһәтәләр. Конторанын баш инженеры ингәш Митяев рационализаторлыҡ тәҡдимдәрен йыйнау һәм уларҙы тормошҡа ашырыу эше менән өлгәләп етәкселек итә. 1950 йылда һәм ошо йылдың беренсе кварталында рационализаторҙар коллективе 70-тән артыҡ ҡиммәтле тәҡдим индерҙе.

Транспорт конторанын коллективе 1 Май байрамын яңы еңеүҙәр менән ҡаршылау өсөн стахановсы вахтаға баҫты. Транспортсылар байрам хөрмәтенә 4 ай эсендә 5 айлыҡ план үтәргә һүҙ бирҙеләр.

Транспортсылар арҡаһында рационализаторлыҡ хәрәкәте лә киң урын алған. Алдынғы рационализаторҙар үҙҙәренең ҡиммәтле тәҡдимдәре менән производство күрһәткестәрен яҡшыртыуға зур ярҙам күрһәтәләр. Конторанын баш инженеры ингәш Митяев рационализаторлыҡ тәҡдимдәрен йыйнау һәм уларҙы тормошҡа ашырыу эше менән өлгәләп етәкселек итә. 1950 йылда һәм ошо йылдың беренсе кварталында рационализаторҙар коллективе 70-тән артыҡ ҡиммәтле тәҡдим индерҙе.

Транспорт конторанын коллективе 1 Май байрамын яңы еңеүҙәр менән ҡаршылау өсөн стахановсы вахтаға баҫты. Транспортсылар байрам хөрмәтенә 4 ай эсендә 5 айлыҡ план үтәргә һүҙ бирҙеләр.

Автомашиналарҙың ремонт-ара йөрөү срогын оҙайтыу өсөн

«Башнефтестрой» трестының автотрактор конторанын коллективе 1951 йылдың беренсе кварталы планын 149 процентҡа үтәреп үтәне.

Шоферҙар арҡаһында автомашиналарҙың ремонт-ара йөрөү срогын оҙайтыу өсөн хәрәкәт башланылар. 50-нән артыҡ шофер үҙ машиналарына капиталь ремонт яһамай, 100 мең километр юл йөрөргә йәкләмә алды. Шоферҙар Морозов, Абубакиров һәм Алексеев ингәштәр бил бөкләмәйенсә үтәнеләр ҙә инде. Шоферҙарҙан Бутарев, Таһиров, Щегальков һәм Ефименко ингәштәр капиталь ремонт яһамайынса 110 мең километр юл үтергә һүҙ бирҙеләр.

Машиналарҙың ремонт-ара йөрөү срогын оҙайтыуҙа ремонтсыларҙың ла хеҙмәте зур. Начальниге ингәш Смирнов бүлмә ремонт мастерскойында нормаһын үтәмәүсе бер генә эшсе лә юҡ.

Транспортсылар арҡаһында рационализаторлыҡ хәрәкәте лә киң урын алған. Алдынғы рационализаторҙар үҙҙәренең ҡиммәтле тәҡдимдәре менән производство күрһәткестәрен яҡшыртыуға зур ярҙам күрһәтәләр. Конторанын баш инженеры ингәш Митяев рационализаторлыҡ тәҡдимдәрен йыйнау һәм уларҙы тормошҡа ашырыу эше менән өлгәләп етәкселек итә. 1950 йылда һәм ошо йылдың беренсе кварталында рационализаторҙар коллективе 70-тән артыҡ ҡиммәтле тәҡдим индерҙе.

Транспорт конторанын коллективе 1 Май байрамын яңы еңеүҙәр менән ҡаршылау өсөн стахановсы вахтаға баҫты. Транспортсылар байрам хөрмәтенә 4 ай эсендә 5 айлыҡ план үтәргә һүҙ бирҙеләр.

ПАРТИЯ ТОРМОШО

Партия мәғарифе райкомдың иғтибар үҙәгендә

ВКП(б)-ның Балтач районы комитеты ВКП(б) Үҙәк Комитетының марксизм-ленинизмде пропагандалау һәм коммунистарҙы идея-политик тәрбиәләү тураһындағы ҡарарҙарын, мәсә-әлеклә үтәй барып, зур ғына эштәр башҡарҙы. Ағымдағы йылда үҙҙәренең политик белемдәрен күтәреү өсөндә 692 коммунист эшләй. Районда «ВКП(б) тарихының ҡыҫҡаса курсын» өйрәнеү буйынса — 27, В. И. Ленинды, И. В. Сталинды биографияларын өйрәнеү буйынса — 9 түңәрәк, 15 политик мәктәп һәм бер кисә партия мәктәбе ойошторолған. 172 коммунист большевиктар партияһы тарихын үҙ аллына өйрәнә.

Партия мәғарифе селтәренә көндәлек етәкселек итеү, коммунистарҙың теоретик кимәлдәрен күтәреү мәсьәләләре ВКП(б) райкомының һәм партияның төүге ойошмаларының эшмәкәрлегендә иң мөһим урынды алып тора.

Лекин шуға ҡарамаҫтан, партияның ҡайһы бер төүге ойошмалары был эшкә баштан уҡ тейешле иғтибар итмәй, еткермәнеләр.

Улар партия мәғарифе селтәренә уҡыуҙарға кампанион формалағы эш тип ҡараныла. Шуның һөҙөмтәһендә уҡыуҙар башланғандың беренсе көндәрендә һәм беренсе айында занятиелар өсөрлы идея-политик кимәлдә, үҙ ваҡытында һәм коммунистарҙың активлығында үтәрелһә лә, икенсе айҙа инде был эште үҙ ағышына ташлыпҙыла. Һөҙөмтәлә занятиеларҙың өҙәлеү фактлары булғыланы, ҡайһы бер етәксе коммунистар «ваҡыт юҡ» тигән һылтау менән занятиеларға йәрәмәй башланылар. Мәҫәлән, Жданов исемендәге колхозда зоотехник Ахунов, ветеринария санитары Хәсәнъянов, ауыл Совете секретаре Г. Хәсәнъянов, сельпо председателе урынбаҫары Мөхлисов интәлтәр 6 — 7 занятиегә ҡатнашмағандар.

ВКП(б) район комитеты был етешһеҙлектәрҙе бөтәреү өсөн бюро ултырышында партия ойошмалары секретарҙарын, пропагандистарҙың һәм консультанттарҙың отчеттарын тыңлап, тейешле күрһәтмәләр бирҙе. 1950 йылдың декабрендә, 1951 йылдың ғинуар, февраль айҙарында партия мәғарифе селтәренә уҡыуҙарҙың барышын бөтә партия ойошмалары ла үҙҙәренең йыйылыштарында тыңлаһалар. Партия ойошмаларының отчет-һайлау йыйылыштарында үҙҙәренең политик кимәлен күтәреү өсөндә конкретләнерлек эшләмәгән коммунистар ҡаты тәнҡитләнде, пропаганда эшендә булған айырым етешһеҙлектәр күрһәтелде.

Партия мәғарифе селтәрендә уҡыуҙарҙы ағышыртыу өсөн бөтәһенән дә элек, пропагандистарҙы һайлап алыу һәм уларҙы тәрбиәләү буйынса эште яҡшыртырға кәрәк булды. Хәҙер бөҙҙә был өлкәлә күп кенә эштәр башҡарылды. Пропагандистарҙың күбеһе семинарҙарҙа ҡатнашып, үҙҙәренең квалификацияһын күтәрәләр һәм зур тәжрибә туплайҙар. Киске партия мәктәбен үткән йылдарҙа тамамлаған коммунистарҙың күбеһе пропагандист булып эшләй. Былар тыш, йәйге осорҙа ВКП(б) Өлкә Комитеты эргәһендә үткәрелгән курстар пропагандистарға һәм партия ойошмаһы секретарҙарына зур ярҙам булды. Хәҙер райондың партия ойошмаларында тейешле әҙерлеге һәм белеме булған 51 пропагандист эшләй.

Пропагандистарға теоретик һәм методик ярҙам күрһәтеүҙә семинарҙар мөһим сара булып тора. Семинарҙың роле ауыл районларында айырыуса зур. Пропагандист семинарға алыҫ ауылдан килә. Унын урында хәл итә алмаған һорауҙары ла күп була. Ҡайһы бер ваҡытларҙа ҡарарҙарҙы ла табып алмай. Бына ошоларҙың бөтәһен дә иҫәпкә алып, беҙ семинарҙарҙы пропагандистарҙың һорауҙарына, таланттарына нығыраҡ яуап бирә һәм уларға нығынысынан ярҙам итә алырлыҡ итеп үткәрергә тырышабыҙ. Беҙ политик мәктәп пропагандистары өсөн үҙенә башҡа, «ВКП(б) тарихының ҡыҫҡаса курсын» өйрәнеү түңәрәктәре етәкселәре өсөн үҙенә башҡа семинарҙар ойоштороҙоҡ. Семинар занятиеларҙа регуляр рәүештә үткәрелә. Бында уҡыу йылында ҡаралған теоретик һәм методик темаларға лекциялар уҡыу менән бергә, тәжрибә уртаҡлашыуға ла зур иғтибар бирелә. Политик мәктәп һәм түңәрәк етәкселәре үҙҙәренең тәжрибәләрен уртаҡлашып сығыш яһайҙар.

Пропагандистарға теоретик һәм методик ярҙам ойоштороу менән бер рәттән, ВКП(б) райкомы системалы рәүештә уларҙың эшена контроллек итә һәм ташырылған партия поручениеһена яуаплы ҡарау рухында тәрбиәләй. Пропагандистар генә түгел, райкомдың бөтә работниктәре лә урындарға сыҡҡанда түңәрәк һәм политик мәктәптәрҙең эше менән ҡыҙыҡһыналар, занятиеларҙа ҡатнашалар.

Ошонон һөҙөмтәһендә ВКП(б) райкомы партия мәғарифе селтәренә эштең тороноһон яҡшы белә. Был иһә айырым политик мәктәп, түңәрәктәрҙең һәм пропагандистарҙың эшена оператив етәкселек итергә һәм етешһеҙлектәрҙе үҙ ваҡытында бөтөрөргә мөмкинлек тыуҙыра. Занятиеларҙе өҙөү, күсереү һәм йәрәштән түбән булыу фактлары һис кисекмәҫтән төүге партия ойошмаларында һәм райком бюроһында тикшерелә.

Партия мәғарифенә етәкселек итеү буйынса райкомдың мөһим эштәренән береһе булып, марксизм-ленинизм теорияһын үҙ алдына өйрәнеүселәргә ярҙам ойоштороу тора. Күп кенә коммунистар «ВКП(б) тарихының ҡыҫҡаса курсын» үткән йылдарҙа түңәрәктәрҙә өйрәнгәндән һуң быйыл үҙҙәренең политик белем кимәлдәрен күтәреү өсөндә үҙ алдарына эшләй башланылар. Уларҙың һаны быйыл икеләтә тиерлек арты. Беҙ бөтә үҙ алдарына уҡыусыларҙы өйрәнеү консультанттарға биркеттек. Консультанттар өсөн семинарҙар үткәрәбеҙ. Семинарҙар райком секретарҙәре етәкселегендә алып барыла. Политик белемдәрен үҙ алдарына күтәреүселәр өсөн райком секретарҙәре, бюро члендәре, партия, совет активе лекциялар уҡый.

Райондың төүге партия ойошмаларының партия мәғарифе буйынса алып барылған был ойоштороу-методик эштәре күренекле һөҙөмтәләр бирҙе. Коммунистарҙың политик әҙерлек кимәле һәм общество, производство тормошонда активлеге арта. Колхозсылар араһында киң күләмдә агитацион-массовый эштәр алып барыла. Коммунистар шулай уҡ колхозсыларҙың эштәре, тормоштары менән ғәрәп таныша һәм хуҡалыҡ, культура төҙәлеше эштәре буйынса алда торған бурыстарҙы үтәү өсөн тағы ла активлаҡ, берҙәмерәк көрәшә башланылар.

Партия мәғарифенә етәкселек итеү буйынса райком эшендә әле күп кенә етешһеҙлектәр ҙә бар. Коммунистарҙың үҙ алдарына уҡыуҙарына контроллек тейешле кимәлдә ойоштороламаны, лекцион пропаганда йомшаҡ алып барыла, яҡшы эшләүсе пропагандистарҙың тәжрибәләре район гәзитәһе биттәрендә аҙ сағылдырыла. ВКП(б) район комитеты был етешһеҙлектәрҙе бөтәреү, һәр бер политик мәктәптә һәм түңәрәктәрҙә уҡыусы коммунистарҙың йомғаҡлау занятиеларын үткәреү өсөн нығыныслы эш алып бара.

Н. Такаев,
ВКП(б)-ның Балтач районы секретаре.

1951 йылдың I кварталында Башҡорт АССР-ында промышленность, капиталь төҙөлөш һәм тауар әйләнеше буйынса государство планының үтәлеш йомғаҡтары тураһында

Башкорт АССР-ы Статистика Управлениеһенең белдереүе

1951 йылдың I кварталында промышленность, капиталь төҙөлөш һәм тауар әйләнешен йәйҙереү эше Башҡорт АССР-ы буйынса түбәндәге мәғлүмәттәр менән характерлана:

I. ПРОМЫШЛЕННОСТЬ

Промышленностең валовой продукцияһы буйынса производство планы 1951 йылдың I кварталында министерстволарҙың һәм ведомстволарҙың Башҡорт АССР-ы территорияһындағы предприятиеләре тарафынан түбәндәгесә үтәлде:

	1951 йылдың I кварталында пландың үтәлеше процентта
Ҡара металлургия министерствоһы предприятиеләре	98
Төҫлө металлургия министерствоһы предприятиеләре	107
Нефть промышленносе министерствоһы предприятиеләре	98
Электр станциялары министерствоһы предприятиеләре	109
Химия промышленносе министерствоһы предприятиеләре	114
Электр промышленносе министерствоһы предприятиеләре	107
Связь средствалары промышленносе министерствоһы предприятиеләре	102
Станоктар төҙөү министерствоһы предприятиеләре	105
Төҙөлөш һәм юл машиналары төҙөү министерствоһы предприятиеләре	102
Төҙөлөш материалдары промышленносе министерствоһы предприятиеләре	117
шул иҫәптән Башҡорт АССР-ы төҙөлөш материалдары промышленносе Управлениеһе предприятиеләре	104
Урман һәм ҡағыҙ промышленносе министерствоһы предприятиеләре	97
шул иҫәптән Башҡорт АССР-ы Урман промышленносе министерствоһы предприятиеләре	87
Еңел промышленность министерствоһы предприятиеләре	104
шул иҫәптән Башҡорт АССР-ы Еңел промышленносе министерствоһы предприятиеләре	108
Ит һәм һөтсөлөк промышленносе министерствоһы предприятиеләре	102
Азыҡ промышленносе министерствоһы предприятиеләре	91
шул иҫәптән Башҡорт АССР-ы Азыҡ промышленносе министерствоһы предприятиеләре	108
Балыҡ промышленносе министерствоһы предприятиеләре	120
Башҡорт АССР-ы Урындағы промышленность министерствоһы предприятиеләре	103
Урындағы ягыулыҡ промышленносе министерствоһы предприятиеләре	93
шул иҫәптән Башҡорт АССР-ы урындағы ягыулыҡ промышленносе Управлениеһе предприятиеләре	93
Башпромсовет артелдәре	100,2
Башлеспромсоюз артелдәре	100,2
Башлесхимпромсоюз артелдәре	110
Башкоопинсоюз артелдәре	112

Башҡорт АССР-ы территорияһындағы промышленность тарафынан 1951 йылдың I кварталында валовой продукция етештереү планы 99 процентҡа үтәлде; 1950 йылдың шул уҡ осоро менән сағыштырғанда, валовой продукция күләме 14 процентҡа үҫте.

Башҡорт АССР-ы Министрҙар Советы ҡарамағындағы промышленность тарафынан 1951 йылдың I кварталында валовой продукция етештереү планы 97 процентҡа үтәлде; 1950 йылдың шул уҡ осоро менән сағыштырғанда, валовой продукция күләме 18 процентҡа үҫте.

I кварталда планды валовой продукция буйынса арттырып үтәү менән бер уҡ ваҡытта, айырым министерстволар һәм ведомстволар государство планын ассортимент буйынса үтәп еткермәнелар: Башҡорт АССР-ы Урындағы промышленность министерствоһы елгергестәр, тимер караууатҡар, балсыҡтан яһалған һауытһабалар; төҙөлөш материалдары промышленносе Управлениеһе — цемент һәм черепица етештереү буйынса; Промсовет — мебелдәр, ойоҡ-ойоҡбаш изделиелдәре, аяҡ кейеме, эҙбиз һәм кирбес етештереү буйынса; Башлеспромсоюз — арбалар, сана табандары, мебелдәр етештереү һәм эшкә яраҡлы ағас һәм утын әҙерләү һәм ташыу буйынса; Башлесхимпромсоюз — арбалар, дегет, ысмала етештереү, утын әҙерләү һәм ташыу буйынса; Башкоопинсоюз — бөлә трикотажы, ойоҡ-ойоҡбаш изделиелдәре етештереү һәм аяҡ кейемдәре ремонтлау буйынса планды үтәп еткермәнелар.

Республика буйынса 1951 йылдың I кварталында, дейһем алғанда, промышленность продукцияһының мөһим төрҙәрен етештереү планының үтәлеше һәм продукция күләменең үҙгәреше, 1950 йылдың I кварталы менән сағыштырғанда, түбәндәге мәғлүмәттәр менән характерлана:

	1951 йылдың I кварталында планды үтәү процентта	1951 йылдың I кварталында 1950 йылдың I кварталына карата процентта
Суйын	99	109
Ҡорос	97	106
Прокат	97	108
Баҡыр	108	68
Электр энергияһы	107	110
Нефть	102	119
Бензин	96	90
Керосин	92	120
Каустик сода	101	87
Көкөрт кислотаһы	105	104
Металл ҡырҡыусы станоктар	101	138
Телефон аппараттары	102	119
Аҫ көсле ток шнурҙары	121	108
Электр лампалары	99	169
Ныҡлы машиналар	102	118
Металл өндәр	100,3	106
Яҙыу машиналары	115	135
Төҙрә бысыларҙы	119	122
Төҙөлөш кирбесе	65	153
Эҙбиз	68	205
Алебастр	79	126
Фанера	104	136
Шырпы	114	116
Бысылған материалдар	90	117
Башҡорт АССР-ы Урман промышленносе министерствоһы буйынса эшкә яраҡлы ағас сығарыу	100,2	157
Киже-мамыҡ тукымалары	100,5	134
Йән тукымалар	119	136
Күн	101	125
Күндән теғелған аяҡ кейемдәре	94	132
Өҫкө трикотаж һәм трикотаж бөлөләр	92	112
Ойоҡ-ойоҡбаш изделиелдәре	91	120
Спирт	103	157
Мал майы	95	91
Макарон изделиелдәре	104	115
Ит	104	115
Витаминдар	140	203

1951 йылдың I кварталында Башҡорт АССР-ы территорияһындағы айырым трестар һәм предприятиелар тарафынан план үтәлеше түбәндәге мәғлүмәттәр менән характерлана:

1. Продукцияның натуралата етештереү планын үтәү менән бер рәттән, валовой продукция буйынса планды түбәндәге трестар һәм әре предприятиелар үтәнеләр:

	1951 йылдың I кварталында планды үтәү процентта
Красноусол быяла заводы	128
Тау оборудованиеларе заводы	121
«Красный ключ» ҡағыҙ фабрикаһы	120
Черниковск фанера комбинаты	119
Таутәмән керамик-торбалар заводы	119
Ишембай Үҙәк Электр Сталиниһы	113
Благовещен машиналар төҙөү заводы	111
1-се номерле ГЭС	110
1-се номерле ТЭЦ	109
Стәрлетамаҡ тегеү фабрикаһы	106
Өфө механика заводы	106
Киже-мамыҡ комбинаты	101
«Ишембайнефть» тресы	101
Өфө ликер-араҡы заводы	103
«Туймазынефть» тресы	102

2. Өфө кондитер фабрикаһы, 3-сө номерле тегеү фабрикаһы, ҡамыт-ыңырау фабрикаһы, Белөбәй ликер-араҡы заводы, радиомеханика заводы, «Красный пролетарий» заводы, ҡағылмалы вәлдәр заводы һәм ҡайһы бер башҡа предприятиелар валовой продукция буйынса планды ваҡлата үтәү менән бергә, государство планы тарафынан ҡаралған продукцияның мөһим төрҙәре планын натуралата етештереү буйынса үтәмәнеләр.

3. Айырым предприятиелар һәм трестар I квартал планын мөһим изделиелдәр буйынса үтәмәү генә түгел, а валовой продукция буйынса ла үтәмәнеләр. Былай предприятиеларға, атап әйткәндә, Өфө нефть эшкәртеү заводы, Белорет торбалар-сыбыҡ заводы, төҙөлөш машиналары заводы, Стәрлетамаҡ тәкә ярыу заводы, Өфө паровоздар ремонтлау заводы, судно-ремонтлау заводы, «Дубитель» заводы, 8 Март исемендәге тегеү фабрикаһы, Сталин исемендәге завод, Белорет металлургия комбинаты, Өфө тәкә ярыу заводы, Бөрө араҡы заводы, «Маслопром» тресы, «Росглавхлеб» тресы инеләр.

II. КАПИТАЛЬ ТӨҘӨЛӨШ

Башҡорт АССР-ы территорияһындағы бөтә төҙөлөштәр тарафынан 1951 йылдың I кварталында капитал һалыу планы 73 процентҡа, шул иҫәптән Ҡара һәм Төҫлө металлургия министерстволарының төҙөлөштәре тарафынан 93 процентҡа, нефть промышленносе — 83 процентҡа, күмер промышленносе — 80 процентҡа, урман промышленносе — 69 процентҡа, электр станциялары — 49 процентҡа үтәлде.

Капиталь эштәрҙең йыллыҡ планы 1951 йылдың 1 апреленә бөтә төҙөлөштәр тарафынан 14 процентҡа, шул иҫәптән торлаҡ төҙөлөшөнә капитал һалыу планы 20 процентҡа үтәлде.

1951 йылдың I кварталы өсөн капитал һалыу күләме, 1950 йылдың I кварталына ҡарағанда, Башҡорт АССР-ы буйынса, дейһем алғанда, 142 процент, шул иҫәптән Күмер промышленносе министерствоһы төҙөлөштәре буйынса 350 процент, нефть промышленносе буйынса — 132 процент, электр станциялары буйынса — 120 процент, ҡара һәм төҫлө металлургия буйынса — 120 процент һәм урман промышленносе буйынса — 94 процент тәшкил итте.

Торлаҡ төҙөлөшөнә капитал һалыу планы күләме 1951 йылдың I кварталы йәһәтенән, 1950 йылдың I кварталына ҡарағанда, ике тапҡырҙан артығырағы үҫте.

Бөтә государство предприятиелары һәм учреждениелары тарафынан торлаҡ мәҙәниәт-коммуналь хуҡалыҡ эксплуатацияһына индерелгән йорттарҙың йәшәү мәйҙанының күләме 1950 йылдың I кварталына ҡарағанда, ике тапҡырҙан артыҡ.

III. ТАУАР ӘЙЛӘНЕШЕ

1951 йылдың I кварталында тауар әйләнеше планы Башҡорт АССР-ы буйынса 92 процентҡа, шул иҫәптән дейһем төҙөлөштәр буйынса 97 процентҡа үтәлде.

1951 йылдың I кварталында тауар әйләнеше планы Сауҙа министерствоһы буйынса 90 процентҡа үтәлде.

Кооператив сауҙа буйынса 1951 йылдың I кварталы планы 90 процентҡа, шул иҫәптән Башпотребсоюз буйынса — 88 процентҡа, Башпромсовет буйынса — 91 процентҡа һәм инвалидтар кооперацияһы буйынса — 104 процентҡа үтәлде.

1951 йылдың I кварталында бөтә министерстволарҙың ОРС-тары буйынса тауар әйләнеше планы 95 процентҡа һәм промышленность министерстволарының махсуслаштырылған ваҡлап һатыу селтәре буйынса 103 процентҡа үтәлде.

Кин ҡулланыу тауарҙарына государственный ваҡлап һатыу хаҡтарын яңынан арҙанайтыу 1951 йылдың 1 мартында бирҙе хаҡтың һатып алыу һәләтенә күтәрҙе һәм колбаса изделиелдәренә, бер продуктарын һәм кондитер изделиелдәренә, тукымаларҙы, тегеү изделиелдәренә, аяҡ кейемдәренә, тәмәке изделиелдәренә һәм парфюмерияны ваҡлап һатыуҙы байтаҡ арттырырға мөмкинлек бирҙе.

Башкорт АССР-ы Статистика Управлениеһе.

Хеҙмәттә яңы уңыштарға өлгәшеү өсөн

Дмитриевка ауылсалоҡ совхозының партия ойошмаһы эргәһендәге агитколлективта 30-ҙан артыҡ агитатор иҫәпләнә. Агитаторҙар араһында эшселәр, хеҙмәткәрҙәр һәм ауыл хуҡалығы специалистары бар. Агитколлектив үҙенең бөтә көсөн совхоз алдында торған бурыстарҙы үтәүҙә администрацияға ярҙам итеү өсөн кәрәкле тулланған. Совхозда агитаторҙарҙы һәр ерҙә — бағыуҙарҙа, малсылыҡ фермаларында, ремонт мастерскойында эшләүселәр араһында осратып алаһың. Улар эшселәр алдында лекциялар, докладтар менән сығыш яһайҙар, беседалар үткәрәләр.

Хәҙер совхозда яҙғы сәсеү эштәре бөтә кимлеге менән йәйелдерелде. Был көсөргәнешле көндәрҙә совхоздың партия ойошмаһы үҙ эшен агитаторҙарға таянып хәл итә. Агитаторҙар баҫыу станоктарына, эштең иң яуаплы урындарына өҙәреләр.

Агитколлектив үҙенең бөтә эшен план буйынса алып бара. План, ғәҙәттә, бер айға төҙәлә һәм партия йыйылышында раҫлана, һәр бер агитатор үҙенең эшен раҫланған планға таянып ойоштора.

Һәм агитаторҙарҙы партия ойошмаһы айырыуса зур иғтибар менән ҡарай. Улар үткәргән беседаларға, иптәштәрҙең ярҙам күрһәтеүҙәрен, партбюро члендәренең өҙәреләр. Партия ойошмаһы агитаторҙарҙың эшенә ярҙам итеү маҡсаты менән малсылыҡ, игенселек темаларына һәм төрлө политик темаларға яҙылған китаптарҙың күргәҙмәләр ойоштороҙо. Шулай уҡ агитаторҙар менән регуляр рәүештә семинар занятиелары һәм тәжрибә уртаҡлашыу конференциялары үткәрелеп тора. Былай саралар агитацияны хуҡалыҡ һәм политик бурыстарҙы үтәүгә ярҙам итерлек, маҡсатҡа юнәлешле итеп ҡорорға мөмкинлек бирә.

Яҙғы сәсеү осорында совхоз эшселәре араһында социалистик ярыш киң йәйелдерелде. Һәр бер бүлексә, һәр бер агрегат үҙенә айырым йөкләмәләр алды. Агитаторҙар һәр бер эшсенең үҙенә айырым социалистик йөкләмә алыуына өлгәшеү эшен ташлап өҙмәүсе булып тораҡлар. Мәҫәлән, агитатор Будько тракторҙарҙы ремонтлауҙа эшләгән ваҡытта уҡ әле массовый-аңлатыу эше алып барыу менән генә сикләнмәйенсә үҙенең хеҙмәте менән дә юғары эш өлгөләре күрһәтте. Ул смена заданиеһен 150 — 200 процентҡа еткереп үтәп килде һәм совхозда беренсе булып үҙенә бирҙектелгән тракторҙы һәм тағылма инвентарҙарҙе социалистик ваҡлыҡҡа алды. Иптәш Будько трактористар һәм ремонт эшселәре араһында ҡыҫҡырып газета уҡыуҙар ойоштороҙо, улар менән Иван Бунеевтең һәм илебеҙҙең башҡа танылған трактористарының алдынғы эш методтарын өйрәнде. Сменанан һуң үҙенең бригадаһында эшләгән һәр бер эшсенең эш һөҙөмтәһен күрһәткес таҡтаһына яҙып барыуҙы ойоштороҙо һәм бригадаһы башҡа работниктәр менән берлектә стена газетаһы сығарып килде. Былай эшләү ысҡай һөҙөмтәләр бирҙе. Агитатор иптәш Будько массовый эш алып барған трактористар ремонт осорындағы кеүек, яҙғы баҫыу эштәрендә лә күптәрҙе өлгө күрһәтәләр.

Политик агитацияның көсөн күрһәткән икенсе бер миҫал килтерергә мөмкин. Совхоздың өсөнсө бүлексәһендә малдарҙы ҡарау эше насар ҡуйылған һәм мал азығы өтерлек әҙерләнмәгәйне. Шул арҡала малдар ябыға башланы. Партия ойошмаһы был бүлексәгә агитатор Гончарукты бәркетте. Иптәш Гончарук үҙенең эшен бүлексәләге малсылыҡ работниктәрен партиялыҫҙың һәм хөкүмәтһеҙҙең малсылыҡты үҫтереү буйынса сығарған мөһим ҡарарҙары менән таныштырыуҙан башланы. Унан һуң бүлексә работниктәре араһында малдарҙы тәрбиәләү эшен яҡшыртыу һәм мал үҫтереү планын арттырып үтәү өсөн социалистик ярыш ойоштороло. Һөҙөмтәлә бүлексә үҙенең эшендә яҡшы күрһәткестәргә өлгөште. Хәҙер 3-сө бүлексәнең малсылыҡ фермаһы совхоздың ин алдынғы фермалары сафына баҫты. Март айында һөт һауып алыу планы 125 процентҡа үтәлде.

Совхоз эшселәре араһында агитатор иптәш Ғатауллин үҙенең яҡшы эшләүе менән танылды. Эшселәр уға ихтирам менән ҡарайҙар. Иптәш Ғатауллин үҙенең беседаларын күп ваҡытта урындағы фактлар—совхоз, район, республика тормошонан алынған мисалдарға бәйләп үткәрә. Был совхозда үҙенең эшен һөйәп башҡарған агитаторҙарҙы таҫы ла бик күп күрһәтергә мөмкин.

Партия ойошмаһының секретаре иптәш Горшинин совхоздың көндәлек тормошо һәм эше менән таныштырыу, беседалар йүнәлешенә мөмкин булған урындағы фактлар буйынса күрһәтеү, кәңәштәр биреү һәм яңы бурыстар ҡуйыу өсөн бик йыш ҡына агитаторҙарҙы йыйып һөйләшә.

Шулай бөҙҙәм көс менән Дмитриевка совхозының агитколлективы һәм коммунистары хеҙмәттә яңы уңыштарға өлгәшеү өсөн көрәшәләр.

М. Бәранов,
ВКП(б)-ның Өфө райкомы пропагандисы.

Стена гәзитәһе—агитацияның көсле ҡоралы

Бөтә политмассовый эште беҙ производство, техник һәм политик темаларға регуляр рәүештә лекция һәм докладтар уҡыу, стена гәзитәһе, күргәзмә агитацияһы ише агитколлектив ярҙамында алып барабыҙ. Беҙҙең агитколлективта 48 агитатор иҫәпләнә. Уларҙың бөтәһе лә производствола эшләй. Агитмассовый эш планы буйынса агитаторҙар менән айына 3 — 4 тапҡыр семинарҙар һәм инструктив конференциялар үткәрелә. Уларҙа агитаторҙарға беседа үткәреү өсөн темалар бирелә, аҙбиҙ һәм материалдар күрһәтелә. Беседаларға темалар һайлағанда, мин, агитколлектив етәксеһе бузарҡ, ВКП(б) тәләбе комитетының пропаганда һәм агитация бүлеге тәҡдим иткәнен сығып эш итәм. Былай башҡа, беҙгә тематиканы үҙебеҙҙең предприятиеның тормошонан һайлап алырға ла тура килә.

Семинарҙарҙа беҙ агитаторҙарҙың эш тәжрибәләрен уртаҡлашыу практикаһын да ҡулланабыҙ. Был беҙгә бик файҙалы. Сөнки агитаторҙар уның үҙҙәренең ысҡай эштәрен, масса араһында беседа үткәреү тәжрибәләрен һөйләйҙәр. Партия ойошмаһы шулай уҡ йәш эшселәрҙең дейһем торлаҡтарында агитмассовый эште йәйелдереүгә лә зур иғтибар бирә. Һәр бер дейһем торлаҡта билдәләнгән агитаторҙар политик-массовый эш алып баралар. Улар осон айырым эш планы төҙөлә.

Стена гәзитәһе — агитмассовый эштең бер формаһы. Беҙ быға бик зур әһәмиәт бирәбеҙ. Төҙөлөш управлениеһе буйынса беҙ аҙна һайын бер тапҡыр 4 данала стена гәзитәһе сығарабыҙ. Уларҙың береһе управлениела, ә ҡалғандары төҙөлөш участкаһына таратыла. Бынан башҡа дейһем торлаҡ йорттарында һәм төҙөлөш участкаларында боевой листоктар сығарыла. Стена гәзитәһен 4 данала сығарыу зур әһәмиәткә эйә. Сөнки был ысҡа ваҡыт эсенда эшселәрҙең барыһының да уның сығыуына ярҙам итә. Унда биергәк тә производство күрһәткестәрен яҡшыртыуға, төҙөү эштәренең сифатын күтәреүгә, алдынғы эш методтарын таратыуға юнәлдерелгән мәсьәләләр яҡтыртылалар. Газета производствола артта ҡалыусыларҙы һәм уларҙың етешһеҙлектәрен асып һала, алдынғылар сафына баҫыу өсөн уларға ярҙам итә.

Хәҙер ВКП(б) ҡала комитеты политик-массовый эште яҡшыртыу маҡсатында дейһем агитаторҙар көнө билдәләне. Ул көндө бөтә урындарҙа ла агитаторҙар беседалар үткәралар, массовый эш алып баралар.

Ләкин беҙҙең эшебеҙҙә әле етешһеҙлектәр ҙә юҡ түгел. Күп кенә агитаторҙар эшселәр менән беседаны йәһәтләп итеп үткәрмәйҙәр. Уларҙың беседалары, күбеһенсә, политик информациялар рәүешендә генә була.

Коллектив йыллыҡ планды 5 декабрҙә үтәү өсөн социалистик йөкләмә алды. Был йөкләмәне срогынан алда үтәү маҡсатында, хәҙер Май алды ярышы йәйелдерелде. Был эштә, билдәле, беҙҙең агитколлектив зур роль уйнай. Үҙенең бөтә һәләтлеген планды срогынан алда үтәүгә юнәлтә.

А. Торшин,
Октябрьский ҡалаһы, 2-сө төҙөлөш управлениеһе партия ойошмаһы секретаре.

Финанс органдарының социалистик ярышы йомғаҡтары

Башҡорт АССР-ы Министрҙар Советы ошо йылдың 12 апреленә финанс органдарының социалистик ярышы йомғаҡтарын тикшерҙе.

Республикабыҙҙың 17 район һәм ҡала финанс бүлеге 1951 йылдың I кварталы планын *артыҡлауы үтәне.*

Министрҙар Советенең күсмә Ҡызыл Байрағы һәм беренсе премия I квартал планын 119,2 процентҡа үтәгән Белоҡатай районына бирелде (район Советы исполкомы председателе иптәш Шевелев, район финанс бүлеге мөдире иптәш Шиков). I квартал планын 118,9 процентҡа үтәгән Өфө *районына* (район Советы исполкомы председателе иптәш Ососкова, район финанс бүлеге мөдире иптәш Самоделкин) икенсе премия һәм Башҡорт АССР-ы Финанс министерствоһының күсмә Байрағы бирелде. Өсөнсө премияны Сәкмәғош, Туймазы, Одо Теләк, Калтасы һәм Аскын райондары алды.

Шулай уҡ Министрҙар Совете Ҡаҙаҡ, Шаран райондары һәм Өфө, Стәрлетамаҡ ҡалаларының финанс бүлектәренең эше эшләүсән билдәләне.

С. Рощина.

ПРОФСОЮЗ ТОРМОШО

...ЭМӘТСӘНДӘРҘЕҢ ИНДИВИДУАЛЬ БАҠСАСЫЛЫҒЫНА ИҒТИБАРҘЫ КӨСӘЙТӘЙЕК!

...ҙеңдең азық ресурсын тулыландырыу хәмәтсәндәрҙең индивидуаль баҡсаларын ...йҙәләү урын алып торалар. ...тан Башҡортостан нефть промышленность эшселәре һәм хәҙмәткәрҙәре ...ә үҙ баҡсаларынан 4362 центнер картоф, 72 тонна кәбәстә, 105 тонна ...шкер һәм 205 тонна күҙәкле ...ләр үҫтереп алдылар. Баҡсаларында нефтселәр үҙҙәренең семьяларын буйына өстәрлек картоф һәм ...ә сәсерлек орлоҡ менән тәьмин итте. Картоф уңтырған һәр бер эшсе ...ә «Ишембайнефть» тресында ... 1506 килограмм картоф тура... Октябрьский нефтселәре лә күп картоф алды. Нефтселәр профсоюзы Ишембай ҡала комитеты сотрудницаһы Минлебаева үҙенең баҡсаһынан бер, «Башнефть» берекмәһенең инженеры Абрамов — 170 баш, Өфө ...ҙалия-тышлеренең институтының ...ҙәре — 120 — 250-шәр баш картоф үтереп алыуға өлгөштеләр.

...йҙың март айында Башҡортостан нефтселәр профсоюзының тубанге ...ларында баҡсасылыҡ комиссиялары ...ә отчет-һайлау йыйылыштары буҙғо. Баҡсасылыҡ комиссияларының составына иң активлы профсоюз ...ендең 1100 кеше һайланды. Яңы ...ында баҡсасылыҡ комиссиялары ...ә улыҫырыҡ теләгән хәҙмәтсәндәрҙең ...ҙемеген төрлөләр һәм кәрәкле ер ...ҙарын алыу өсөн район ер бүлеге алдында ҡалай башланылар. Хәҙмәт һәм ...ҙ йыуыш йәмәлдәре, Ватан һуғышы ...ҙында булған вәкилдәрҙең ...ҙары айырым исемлекҡә алынып, ...ҙеңә һәм картоф орлоҡтары табыуҙа ...ә ойоштороҙо. Уларға «Башнефть» ...ҙеңең совхоздарындағы запастарынан ...ҙеләү һәм картоф орлоҡтары ме...дерҙәр. Көҙ көнө был майҙандың һәр гектарынан 368-әр центнер, ә кәйәм майҙанда тик 312-шәр центнер картоф алынды. Шул уҡ райондың Дзержинский исемендәге колхозында картоф уңларына ҡош тизәген индереү урожайҙы 23 процентҡа күтәрҙе.

Оялап индереү өсөн тирес, торф, кол, ҡош тизәге, минераль ашламаларҙы ҡулланырға мөмкин. Ләкин уларҙы картоф орлоғо менән бәләшә һалырға ярамай. Бында ашламалар буразна төбөнә һалынмалар, ә картоф буразнаның уртаһына өлгөшенә яткырып уңтыртыла. Бөрә тәжрибә барышында туҡтәүһеҙ картоф астына оялап индереү өсөн түбәндәге нормала ашламалар ҡулланыуҙы тәҡдим итә: һәр бер оялға серегән тирес 250 грамм, ҡош тизәге 10—12 грамм, аммоний сульфаты, суперфосфат, калий тоҙо ашламаларын 1,5—2-шәр грамм, кол 8—10 грамм һалына. Әгәр ҙә бер гектар майҙанға 40—42 мең төп картоф уңтырмаҡһа, юғарыла күрһәтелгән норма нәҙәк менән һәр гектарға серегән тирес 8—10 центнер, минераль ашламалар 50—100-әр килограмм, кол 3—4 центнер, ҡош тизәге 4—5 центнер талап ителә. Кол, ҡош тизәге һәм минераль ашламаларҙы серегән тирес менән ҡатнаштырып индереү тағы ла яҡшыраҡ буласаҡ.

Агроном А. Әхмәров.

КОММУНИЗМ ТӨҘӨЛӨШТӘРЕНӘ

Быйылғы навигацияла бөҙөлөп коллектив коммунизмдың бәйәк төҙөлөштәренә бөтәһе 100 мең кубометр ағас материалдары ағыҙырға тейеш. Леспромхоз эшселәре һәм инженер-техник работниктәре был бурысты уңышлы үтәү өсөн үҙҙәренең бөтә көстәрен һалып эшләйҙәр. Һәр ағыҙыуҙың тауге кондорлоһын үҙ партия ойошмаһы һәм леспромхоз администрацияһы хәҙмәттәрҙе дөрөҫ ойоштороу һәм агитмассовый эште йәйелдереү сараларына күрә. Махсус эш графигы төҙөлдө, бөтә участкаларҙа ла коммунистар иң яуаплы һәм хәл иткес эштәрҙе күйыныштылар. Һәҙәмтәлә бөҙөлөп коллектив һәр ағыҙыу эшендә ҙур уңыштыҡтарға өлгөшә. Ленин эшселәрҙән Исмәғил Хәсәнғоров, Шәкир Хәбибрахманов, Зәки Ғилмәтуллин, Кәрим Хажиев, Ғәҙел Садриев һәм башҡа бик күп кеше нитштәр үҙҙәренең көндәлек нормаларын 150—180 процентҡа үтәйҙәр.

Шундай стахановсылар леспромхозда күп. Улар ағас материалдарын плебеҙҙең бәйәк төҙөлөштәренә срогынан алда еткереү өсөн көрәшәләр.

А. Миңнияров,
Таныш леспромхозының өлкән бухгалтеры.

Колхоздарға фәнни ярҙам

Башҡортостан малсылыҡ тәжрибә станцияһы специалистәренең фәнни-техник кәңәшмәһе булып үтте. Кәңәшмәлә тәжрибә станцияһы специалистәренең республика колхоздарына практик ярҙам күрһәтеү мәсьәләһе тараллы һәм эш планы тикшерелде.

Был план нигеҙендә колхоздарға малсылыҡты үҫтереү, токомсолоҡто яҡшыртыу һәм продуктивлекте күтәреү буйынса алдынғы тәжрибәләрҙе индереү саралары күрәләсәк. Ныйыр һауыҙы яҡшыртыу, быҙауҙарҙы тәрбиәләү, мал токомдарын яҡшыртыу, кәнәғәшты силос һәм ашҡа менән тулыландырыу, бесән һәм ҡомаҡ һәм башҡа үләндәрҙе сәсеү, йәшел конвейер ойоштороу һәм башҡалар буйынса колхоздарға һәм совхоздарға тәжрибәләр үткәрәләсәк.

Х. Кәлимуллина.

Башҡорт музыка культураһы тураһында лекция-концерт

22 апрелдә Өфөлә Башгосфилармонияла залында башҡорт музыка культураһы тураһында лекция-концерт булды.

Кисәлә ҡатнашыусыларға музыковед Л. П. Лебединский башҡорт музыка культураһы тураһында лекция уҡыны. Ул үҙенең лекцияһында башҡорт музыка культураһының әленән-әле үҫә барыуына, шулай уҡ башҡорт композиторҙары Әхмәтов, Вәлиев, Мортазин, Заһидов, Исмәғилов, Кәримов һәм башҡаларҙың эшмәкәрлегенә тукталды. Бер үк ваҡытта Л. П. Лебединский музыка культураһының башҡа жанрҙары тураһында һөйләп, был өлкәлә ынғай әҫәрҙәр биҙәлә үтте һәм егеттәләктәрҙе күрһәтте.

Лекцияһан һуң РСФСР-ҙың атҡаҙанған артистары Ғ. Хәлиуллин, Х. Ғәлимов, башҡорт опера һәм балет театры солисткаһы М. Әхмәтйәнова, композитор Т. Кәримов, Башгосфилармония артисе-куҙғайсы А. Шәрмәев һәм филармонияның хоры сығыш яһаны.

И. Бикмөхәмәтов.

Кәлтәнең эше баҫыуға күсерелде

Уҡалы районының Ахун ауыл клубы *яҙғы сәсеү башланыу менән үҙенең эшен баҫыуға күсерҙе.* Колхоздың баҫыу станы, трактор вагончиктары матур итеп йыһазландырылды. Унда төрлө политик, фәнни китаптар, художестволы әҙәбиәт, газета-журналдар, шахмат-шашка һәм башҡа музыка, уйын ҡоралдары лә бар.

Клуб әҙәһендә бик кешенән торған агиткультбригада төҙөлдө. Ул бер шәршәулы пьесалар һәм концерт номерҙары менән сығыштар яһай.

Ә. Апсаттаров.

МЕХАНИЗАТОРҘАРҒА ЯРҘАМҒА

Трактор агрегаттарының эшен сәғәт графигы буйынса ойоштороу

Трактор агрегаттарының эшен сәғәт графигы буйынса ойоштороу машина-трактор паркының хеҙмәт итештереүсәнлеген күтәреүҙә ҙур резервтарҙы бирәһе булып тора. 1950 йылда алдынғы бригадаларҙа сәғәт графигын ҡулланыу тәжрибәһе машина-трактор паркының хеҙмәт итештереүсәнлеген күтәреүҙә һәм файҙаланыуҙа уның ғәйәт ҙур әһәмиәтен бөтә тулылығы менән раҫланы. Яҙғы сәсеү ваҡытында сәғәт графигы буйынса эшләү яҙғы баҫыу эштәренең срокларын кәметеүҙә һәм сәсеүҙе яҡшы агротехник срокларҙа үткәреүҙә ҙур роль уйнай.

Приют МТС-ының механизаторҙары былтыр агрегаттарын сәғәт графигы буйынса эшләүен киң ҡулландылар һәм яҙғы баҫыу эштәре осорында ҙурлап уңыштарға өлгөштөләр. Трактор эштәренең бөтә төрҙәре лә колхоздар менән төҙөлгән договорҙарҙа билдәләнгән срокларҙа үтәлделәр. Һәр бер шартлы тракторға төҙөлөк буйынса эшләп сығарыу 6,6 гектар тәшкил итте. Трактористка-комсомолец интеш Н. Мифтахов «Яңы тормош» колхозында С—80 тракторында сәғәт графигы менән яҙғы осорҙа 32 смена эшләне һәм йомшаҡ һөрөүгә әйләндереп нәҙәкләгәндә 769 гектар, йәки уртаса алғанда сменаға норма менән билдәләнелгән 16 гектар урынына 24 гектар ер эшкәртте. Тракторист М. Шәрәфетдинов СТЗ — НАТИ тракторында көн һайын сменаға, норма менән каралған 7,8 гектар урынына, 10,5 гектарға тиклем ер эшкәртте. Былтай миҫалдарҙы бик күп колхоздарҙа мөмкин. Уларҙың бөтәһе лә сәғәт графигы менән эшләүҙең хеҙмәт итештереүсәнлеген 1,5—2 тапҡырға арттырыу мөмкинлеген, тимәк, яҙғы эштәрҙе үткәреү срокларын 1,5—2 тапҡырға кәметеү мөмкинлеген күрһәтәләр.

Сәғәт графигы менән эшләүҙе бөтә трактор бригадаларына лә индерергә кәрәк. Алдынғы механизаторҙарҙың эш тәжрибәләренән күренгәнсә, агрегаттарҙың эшен сәғәт графигы буйынса ойоштороған ваҡытта түбәндәге мәсьәләләргә айырыуса иғтибар бирәү талап ителә: 1) агрегаттарҙың эшкә яҡшы әҙерләнеүе; 2) участкаларҙы әҙерләү; 3) агрегат работниктәрен һәм хеҙмәтләндереүсе персоналды әҙерләү; 4) сәғәт графигын дөрөҫ төҙөү; 5) эш ваҡытында агрегатты хеҙмәтләндереүҙе аныҡ ойоштороу; 6) трактор көүәтен тулыһынса файҙаланыу; 7) эш процессында график менән билдәләнелгән заданиеларҙе үтәүгә даими контроль урынлаштырыу һәм ватылыуҙарҙы, буш тороу ваҡыттарын үҙ ваҡытында юҡҡарыу.

Үҙенән-үҙе аңлайышлы, сәғәт графигы менән эшләү өсөн трактор агрегаты яҡшы әҙерләнгән булырға тейеш. Трактордарҙың һәм тағылма ауыл хуҡалығы машиналарының техник торошо агрегаттың бөтә смена буйынса өлгөһөҙ эшләүен тәьмин итәсәк. Шуға күрә бөтә машиналарҙы ла юғары сифатлы итеп ремонтларға һәм баҫыу эштәре осорона уларға үҙ ваҡытында тейешле техник төҙөмә булырырға кәрәк.

Агрегаттарҙы комплектовать иткән ваҡытта тракторҙарҙың көүәтен максималь файҙаланыу күҙ уңында тотолорға тейеш.

Трактор агрегатының ятештереүсәнлеге уның күпме эшләүенә генә түгел, бәлки тракторҙарҙы тағылма машиналар менән тулыһынса тәьмин итеүгә, агрегаттарҙы дөрөҫ комплектовать итеүгә лә бәйләнгән. Практика, агрегаттарҙың түбәнә күрһәтелгән төрҙәренең айырыуса ятештереүсәнлекле булыуын күрһәтте.

Сәсеү эштәрендә СТЗ тракторы бер трактор һәм ике ат сәскәсе, СТЗ—НАТИ һәм ДТ — 54 тракторҙары өс трактор һәм бер ат сәскәсе менән.

Культивацияла СТЗ тракторы бер культиватор, СТЗ—НАТИ һәм ДТ—54 тракторҙары өс культиватор менән.

Дымды калларға СТЗ тракторы 16—18 звено тырма һәм СТЗ—НАТИ һәм ДТ—54 тракторҙары 36—40 звено тырмалар менән.

Һөрөүҙә С—60 һәм С—65 тракторҙары бишәр корпуслы ике һабан һәм дүрт звено тырма, СТЗ—НАТИ, ДТ—54 тракторҙары бишәр корпуслы бер һабан һәм ике звено тырма һәм С—80 тракторы 12—13 корпуслы һабан һәм 6 звено тырма менән.

Юғарыла күрһәтелгән агрегаттарҙа эшләгәндә тағылма ауыл хуҡалығы машиналарының тартыуға ҡаршылыҡ күрһәтеүе агрегатҡа икәнсе-өсәнсе тизлектә эшләргә, һәм тракторҙың көүәтен 85—95 процентҡа файҙаланырға мөмкинлек бирә.

Эш шарттарының ҡараң хеҙмәт итештереүсәнлеген тракторҙың тизлектәрен дөрөҫ үҙгәртеү нәҙәгенә күтәреүгә өлгөшергә кәрәк. Иҫәпләүҙәргә тарағанда беренсе тизлектә эшләгәндә, СТЗ тракторының комдәлек хеҙмәт итештереүсәнлеге 23—24 процентҡа ҡәмей, яғыулыҡты тотоноу арта. Шуға күрә СТЗ тракторҙары менән бөмләк тупраҡлы ерҙәрҙе эшкәртҡән ваҡытта беренсе тизлектә эшләүгә юл күймаҫ өсөн, уларҙың тәгәрмәстәренә ушырытмалар менән тәьмин итергә кәрәк.

Сәғәт графигы менән эшләүҙе ойоштороуҙа механизаторҙарҙың иң яуаплы эше — агрегатты хеҙмәтләндереүсе колхозсыларҙы әҙерләү, уларҙың сәғәт графигы менән эшләүҙәренә ҙур әһәмиәт бирә. Загондарға бүлеү техникаһы ҡатмарлы түгел, һәм ул махсус оборудованиеләр талап итмәй. Загондарға бүлгән ваҡытта 2,5—3 метр бейеклегендәге таяҡтар (вешкалар) файҙаланыла, алыҫтан уларҙы яҡшыраҡ күреү өсөн уларҙың баштарына һалам йәки ағас бәтәкәйҙәре бәйләнә. Ошондай ике таяҡ загондың ике башына, ә өсәнсеһе улар ярһына күйыла. Уларға ҡарап, тракторҙы бик тура итеп алып барырға мөмкин. Загондарға бүлгән ваҡытта уның буйын мөмкин тиклем оҙонораҡ алырға кәрәк, сөнки уның буйы артыу менән агрегатҡа боролоу өсөн кәрәк булған ваҡыт кәмей һәм хеҙмәт итештереүсәнлеге күтәрелә. Шулай уҡ загондарҙы 3 километрҙан да оҙон алырға ярамай, сөнки был агрегаттың бригала станынан алыҫ китеүенә килтерә, машиналарҙы техник тәрбиәләүҙе, хеҙмәтләндереүҙе ҡыйынлаштыра һәм персоналдың квалификацияһы юғары булмаған ваҡытта кире һөҙөмтәләр биреүе мөмкин.

Агрегат работниктәрен һәм агрегатты хеҙмәтләндереүсе колхозсыларҙы әҙерләү, уларҙың сәғәт графигы менән эшләүҙәренә ҙур әһәмиәт бирергә кәрәк. Алдынғы механизаторҙарҙың эш тәжрибәләренән күренгәнсә, агрегаттарҙың эшен сәғәт графигы буйынса ойоштороған ваҡытта түбәндәге мәсьәләләргә айырыуса иғтибар бирәү талап ителә: 1) агрегаттарҙың эшкә яҡшы әҙерләнеүе; 2) участкаларҙы әҙерләү; 3) агрегат работниктәрен һәм хеҙмәтләндереүсе персоналды әҙерләү; 4) сәғәт графигын дөрөҫ төҙөү; 5) эш ваҡытында агрегатты хеҙмәтләндереүҙе аныҡ ойоштороу; 6) трактор көүәтен тулыһынса файҙаланыу; 7) эш процессында график менән билдәләнелгән заданиеларҙе үтәүгә даими контроль урынлаштырыу һәм ватылыуҙарҙы, буш тороу ваҡыттарын үҙ ваҡытында юҡҡарыу.

Үҙенән-үҙе аңлайышлы, сәғәт графигы менән эшләү өсөн трактор агрегаты яҡшы әҙерләнгән булырға тейеш. Тракторҙарҙың һәм тағылма ауыл хуҡалығы машиналарының техник торошо агрегаттың бөтә смена буйынса өлгөһөҙ эшләүен тәьмин итәсәк. Шуға күрә бөтә машиналарҙы ла юғары сифатлы итеп ремонтларға һәм баҫыу эштәре осорона уларға үҙ ваҡытында тейешле техник төҙөмә булырырға кәрәк.

Агрегаттарҙы комплектовать иткән ваҡытта тракторҙарҙың көүәтен максималь файҙаланыу күҙ уңында тотолорға тейеш.

Трактор агрегатының ятештереүсәнлеге уның күпме эшләүенә генә түгел, бәлки тракторҙарҙы тағылма машиналар менән тулыһынса тәьмин итеүгә, агрегаттарҙы дөрөҫ комплектовать итеүгә лә бәйләнгән. Практика, агрегаттарҙың түбәнә күрһәтелгән төрҙәренең айырыуса ятештереүсәнлекле булыуын күрһәтте.

Сәсеү эштәрендә СТЗ тракторы бер трактор һәм ике ат сәскәсе, СТЗ—НАТИ һәм ДТ — 54 тракторҙары өс трактор һәм бер ат сәскәсе менән.

Культивацияла СТЗ тракторы бер культиватор, СТЗ—НАТИ һәм ДТ—54 тракторҙары өс культиватор менән.

Дымды калларға СТЗ тракторы 16—18 звено тырма һәм СТЗ—НАТИ һәм ДТ—54 тракторҙары 36—40 звено тырмалар менән.

Һөрөүҙә С—60 һәм С—65 тракторҙары бишәр корпуслы ике һабан һәм дүрт звено тырма, СТЗ—НАТИ, ДТ—54 тракторҙары бишәр корпуслы бер һабан һәм ике звено тырма һәм С—80 тракторы 12—13 корпуслы һабан һәм 6 звено тырма менән.

Юғарыла күрһәтелгән агрегаттарҙа эшләгәндә тағылма ауыл хуҡалығы машиналарының тартыуға ҡаршылыҡ күрһәтеүе агрегатҡа икәнсе-өсәнсе тизлектә эшләргә, һәм тракторҙың көүәтен 85—95 процентҡа файҙаланырға мөмкинлек бирә.

Эш шарттарының ҡараң хеҙмәт итештереүсәнлеген тракторҙың тизлектәрен дөрөҫ үҙгәртеү нәҙәгенә күтәреүгә өлгөшергә кәрәк. Иҫәпләүҙәргә тарағанда беренсе тизлектә эшләгәндә, СТЗ тракторының комдәлек хеҙмәт итештереүсәнлеге 23—24 процентҡа ҡәмей, яғыулыҡты тотоноу арта. Шуға күрә СТЗ тракторҙары менән бөмләк тупраҡлы ерҙәрҙе эшкәртҡән ваҡытта беренсе тизлектә эшләүгә юл күймаҫ өсөн, уларҙың тәгәрмәстәренә ушырытмалар менән тәьмин итергә кәрәк.

Сәғәт графигы менән эшләүҙе ойоштороуҙа механизаторҙарҙың иң яуаплы эше — агрегатты хеҙмәтләндереүсе колхозсыларҙы әҙерләү, уларҙың сәғәт графигы менән эшләүҙәренә ҙур әһәмиәт бир

КИНО

„Яника“

Беҙҙең бәйек социалистик илебеҙ бөтә халыҡ демократияһы илдәре менән тығыҙ дуҫлыҡ тәғәлдәре аша бәйләнгән. Уларҙың тормоштары, культура һәм тәзәлек алкәһендәге уңыштары беҙҙең халҡыбыҙҙа бик зур ҡыҙыҡһыныу тыуҙыра. Халыҡ демократияһы илдәре тураһында совет документаль фильмдәре һәм шулай уҡ был илдәрҙең үҙҙәренә тыуҙырылған иң яҡшы художестволы кинокартиналар Тыуған илебеҙҙең экрандарында ғайәт зур уңыштар менән файҙаланалар.

Венгрияның һуғыштан һуңғы кинематографияһы менән танышлыҡ 1948 йылдан алыш, унда промышленностың иң мәһим тармаҡтары менән бер рәттән, кинопроизводство ла халыҡ демократияһы хөкүмәте ҡарамағына күскән ваҡыттан алып башланды.

Венгрияның кинематографистәре, уларҙың үҙҙәренең таныуҙары буйынса, совет киноһы мәктәбенең әҫәрҙәрендә социалистик реализм методына өйрәнәләр. Бының хәҙерге көндә ҡала кинотеатрҙарының экрандарында күрһәтелә торған «Каталина Киштың бәхете» һәм «Яника» кинокартиналарынан асыҡ күрергә мөмкин.

«Яника» фильме — Бекеффи Стелла сюжете буйынса сценарист Иштван Бекеффи тарафынан яҙылған комедия. Бында комедиялы күренештәр серьез политик тема менән органик бәйләнгәндәр. Быны иһә әҫәрҙең байтаҡ өҫтөнлөгө итеп иҫәпләргә мөмкин.

Тәбиғәттә бөтөнләй йәшәмәгән 14 йәшлек малай Яника пьесаның геройы. Баш-лап яҙыусы драматург Фенек был ролде уйнауҙы танылған актриса Гизи Коларға тәҡдим итә.

Ләкин артистка Колар ролде уйнауҙан ҡырҡа баш тарта. Сөнки уның үткәндәге ауыр иҫтәлектәре «Яника» исеме менән бәйләнгән. 15 йыл элек уны ташлап Америкаға киткән ирен дә Яныш тип атаған йәрәткән. Гизи Колар элекке кеүек уҡ Янышты ярата, һәм уның тураһында оҙаҡлы рәүештә буйһа ла хәтерләү бик ауыр тойола уға.

Шулай за, ул пьесаны уҡып сыҡҡандан һуң Яника ролен өйрәнә һәм уны башҡарыу өсөн әҙерлек алып бара башлай. Ошондай әҙерлек ваҡытында уның ире Яныш Балла үҙенең тыуған иленә ҡайта. Унын менән осрашҡанда Колар малай ролен әҙерләгәнлә малайҙар кейемендә була һәм үҙен Яныш һәм Гизи улы итеп таныта.

Шик юҡ, Голливудта ундай фабула әҫәкә бер фарс өсөн һылтау булып торор ине. Венгрия кинематографистәре уны халыҡ демократияһы илдәре тураһында Америка реакционерҙәре тарафынан таратылған ерәнгес ялғанлыҡты фаш итеү өсөн ғайәт зур ҡыйыулыҡ менән файҙаланғандар.

Яҙыусы Яныш Балла, иҫке режимдә үҙенең прогрессив әҫәрҙәрен Венгрия театры сәхнәһендә ҡуйырға алғошо алмағанлыҡтан, Венгрияны ташлап Америкаға күскән. Шулай итеп ул «ижад иркенең үлтерә торған» илдә ҡалырға теләмәгән.

Ләкин Трумэн Америкаһы ла шундай илдәрҙең береһе булып тора. Ә яңы азат Венгрияла ижад иркенең баһалайҙар за, үҙтерәләр за.

Ләкин Янышҡа был бирҙәһеҙ. Сөнки Америка пропагандаһы Венгрия тураһында ҡот осҡос ялғандар тарата. Яныш тыуған иленә ҡайтҡас, Америка информацияһы менән Венгрия ысын барлығы араһындағы бөтөнләй ҡапма-ҡаршылыҡты күреп ғәжәпләнә.

Өгөр за «Америка тауышы»на ышанғанда, Будапештта бер генә лә бөтөн йорт ҡалмаған, яғарға утын юҡ, балалар туҡлыҡ үләләр. Аслыҡ, елкә үҙғарыу тығылған, сиркәүҙәр ябылған. Былардың бөтәһе лә әшәке ялған булып сыға. Яныш йәнле, шат Будапештте күрә. Урамдарҙа йәнле хәрәкәт, байрамға әҙерләнәләр. Магазиндарҙа — теләһә ниндәй тауарҙар бар, ресторандарҙа — күп төрлө ашамлыҡтар.

Яныш Америка информацияһының ялғандарын юҡҡа сығара торған был асыҡ фактҡарҙы блокнотына яҙа бара.

«Тимер шаршау юҡ.
Карточка системаһы юҡ.
Һуғышҡа әҙерләнеү юҡ.
Динде ҡыҫыу юҡ...»

Яныш Венгрияға Американың бер бай ҡыҙы Дәзиға өйләнергә тип үҙ ҡатыны менән айырылышырға ҡайта. Ләкин Гизи Колар ирен үҙенә кире ҡайтара. Яңы Венгрияла Яныш үҙенең әҙләгәнен — иркле ижади хеҙмәткә хоҡуҡ һәм ысын мөхәббәт таба.

Дөрөҫ, фильмлә күҙгә сағылырлыҡ кәйһы бер етешһеҙлектәр за бар. Мәҫәлән, Яныштың Будапеттәге тормошон экранда бер ни тиклем тулыраҡ күрһәтә килде. Ул сағында, Америкала голливуд драматургы һәм миллионерша кейҙәге Яныштың йәшен тиҙлеге менән «ҡайтанан тыуыуына» ниндәйҙер бер ғәжәпләнеү менән ҡарарға урын ҡалмаҫ ине. Шулай за, тотошо менән алғанда «Яника» — оҫта ҡуйылған күңелле һәм файҙалы фильм.

Бер-береһенә бөтөнләй оҡшашы булмаған ике ролде бер уҡ ваҡытта башҡарыусы актриса Ида Турайның ғайәт зур талантҡа эйә булғанлығы күренеп тора.

«Яника» кинокартинаһы — Венгрия кинематографияһының идея һәм художество яғынан тайпылышһыҙ үҫешен күрһәткән асыҡ миҫал булып тора.

Б. Гәрәев.

Дүрт держава сит ил эштәре министрҙәре урынбаҫарҙарының әҙерлек кәңәшмәһе

ПАРИЖ, 23 апрель. (ТАСС-тың махсус хәбәрсеһе). СССР, АҠШ, Великобритания һәм Франция сит ил эштәре министрҙәре урынбаҫарҙарының әҙерлек кәңәшмәһенең 23 апрелдә булған нәүбәттәге ултырышында АҠШ вәкиле Джессеп председателлек итте.

Беренсе һүҙҙе СССР вәкиле А. Громыко алды. Ул көнбайыштағы ес держава делегациялары тарафынан 17 апрелдә тапшырылған көн тәртибенең яңы проекты һәм Джессеп, Бидо һәм Дэвис тарафынан элекке ултырышта яңалған иҫкәртеүҙәр айҡанлы әлеккә ултырышта башланған сығышын дауам иттерҙе.

Громыко Бидоның, корреляциялауҙарҙы һәм ҡоралы кәтәрҙе ҡыҫҡартыу тураһындағы мәсьәләне БМО-ла ҡарағанда ваҡытта, корреляциялауҙарҙы һәм ҡоралы кәтәрҙе дәйәм ҡыҫҡартыу һәм яйға һалыу принциптәре тураһындағы мәсьәлә буйынса 1946 йылдың 14 декабрендә Генераль ный Ассамблея тарафынан ҡабул ителгән резолюцияны үтәргә мөмкинлек биреүсе ҡарарҙарҙы ҡабул итеүгә йәнәһе Советтар Союзы ҡаршы килде, тигән белдереүенең мәғәнәһеҙлеген күрһәтте.

— Бидо, — тине СССР вәкиле, — корреляциялауҙарҙы һәм ҡоралы кәтәрҙе ҡыҫҡартыу тураһындағы мәсьәләне БМО-ла тикшереүҙе асыҡтан-асыҡ күҙҙә тотто. Был мәсьәлә Генераль ный Ассамблеяның 1946 йылдың 14 декабрендә резолюция ҡабул итеүенән һуң тикшерелгәйне. Юғарыла әйтелгән резолюцияны Генераль ный Ассамблеяның ҡабул итеүенән һуң көнбайыш державалар тарафынан индерелгән хәйһы бер тәҡдимдәрҙе Советтар Союзының ни өсөн ҡабул итмәүен АҠШ һәм Великобритания вәкилдәре кеүек уҡ Бидо за яҡшы белә. Билдәле, был тәҡдимдәр тик рәҙәттәге корреляциялауҙарҙа ғына ҡағылдылар һәм атом ҡоралына һәм массовый юҡ итеүҙең башҡа средстволарына бөтөнләйгә ҡағылманылар. Дөрөҫ, көнбайыш державаларҙың делегаттары икенсе бер комиссияла атом ҡоралы тураһындағы мәсьәлә буйынса за тәҡдимдәрҙе үҙен хөрмәтләүсе, үҙенең бойондороҡһоҙлоғон һаҡларға теләүсе бер генә ил дә ҡабул итә алманы. Әлбиттә, был тәҡдимдәрҙе Советтар Союзы ла ҡабул итә алманы.

— Шулай итеп, — тине Громыко — Генераль ный Ассамблеяның 1946 йыл 14 декабрҙәге резолюцияһының ҡабул ителмәүе өсөн яуаплылыҡ тулыһынса көнбайыш державалар хөкүмәттәренә һәм, бөтөнләй әлек, АҠШ хөкүмәтенә төшә. АҠШ хөкүмәте тыныслыҡты яҡлау бурысы менән бер рәттән за ултырышта башланған сығышын алырға, ғәскәр төптәреп тирәстән эрергә, йомшартырға, питомник өсөн оллар әҙерләргә, ҡороған, ҡуйы үҫкән һәм бер-береһенә тиеп торған ботаҡтарҙы киҫергә, ә яҙ һатыласаҡ ун мең төп ҡарағат, 600 төп алма ағасын әҙерләргә... улар һәләк та бөтөрәләк түгел ине. Арала ни күҙәлһеҙ һәм машәҡәтле эш — ағастарҙы «ҡаҡҡан төкөрөгөнән» таҙартыу. Был алмаларҙың иң яуыз дошманы. Ул һәр төптә ялле-алтмышлап була, әгәр баҡсала дүрт гектар алма булһа, күпме «ҡаҡҡан төкөрөгө» ҡуптарырға кәрәк. Оҙаҡламай питомник ултыртыу һәм, иң неҫкә эш, прививка башланасаҡ. Элек алманың ниҫек үҫкәнен дә күрмәгән Асылбаева Сания, Шоматбаев Микәстәр быйыл был эште үҙ алдарына башҡарасаҡтар. Улар бер төп алманы ла ҡоротмаҫ өсөн үҙ-ара ярышалар.

Баҡсала ун ете сорт алма, бер нисә тәр ҡарағат, сейә, ҡурай еләге, виктория һәм башҡа күп кенә емеш-еләк үҫә. Былан тыш, ағастар араһында кәбеҫтә, ҡыяр, помидор, кишер, сөгөлдөр сәселә. Хәҙер кәбеҫтә, помидорҙар өсөн рассада әҙерләнә. Яңыртылған тирес парник төптәренә һалына. Ҡыҫҡаһы, баҡсала ҡыҙыу эш бара. Кендер майҙа яҡынайған һайын, ағастар бөрөләнә башлаған һайын был эш ҡыҙғандан-ҡыҙа бара. Инде алыҫ колхоздарҙан, күрше райондарҙан заявкалар килә башланы. Әрәләтелгән колхоздар яңы, зур баҡсалар ултыртасаҡтар. Шуға күрә быйыл ултыртыу материалдары күп кәрәк булласаҡ. Бер нисә гектар алма, ҡарағат питомниктәре ултыртыласаҡ.

Райондағы был ни зур һәм әлгәләге баҡсаның зур ғына бер өлөшөн лә бар. Баҡса Супай ауылының төньяҡ осонда һөзөк тау төньяҡҡа яҫыуланып төшкән ерҙә урынлашҡан. Яҙ көнө ағастар сәскә атҡас йәки емешләнә башлағас, баҡса ағастарын ҡыраузан ни тиклем генә баҡлаһаң да, уңған ҡотолоп булмай. Был бәләнән ҡотолоу өсөн бер генә юл бар. Баҡсаны ауылдың көнсығыш яғына, тау итәгенә күсереү. Был һынылған урын. Бында бер ҡасан да ҡырау төшмәй. Иптәш Миңнекәев һәм башҡа колхозсылар за был план күптән инде әлгәргән. Хәҙер колхоздар әрәләтелгәс яңы баҡса булдырыу өсөн бөтә мөмкинлектәр бар. Бында бөҙөк шарттар өсөн иң яҡшы сыныҡҡан алмалар үҫәләр. Күп йылдар буйы һалынған зур көсте йыш ҡына була торған яҙғы ҡырауҙан ярым итеүгә ярамай.

Тағы бер теләк. Был инде Ауыл хуҙалығы министерствоһына ҡайтып ҡала. Юғарыла әйтелгәнсә, өмөш ағастары үҫмәгән урындарға колхоз бик күп төрлө йәшелсә ултырта. Былтыр дүрт гектар майҙанда кәбеҫтә үҫтерелде. Эшсе һәм йәшлә тартыу көтөрөнең етешмәүе арҡаһында, колхоз был мул урожайҙы ваҡытында йыйнай һәм колхоз базарында тейешенсә һата алманы.

Помидор, ҡыяр, ҡарағат, ҡурай еләге менән дә ошондай уҡ хәл булды. Ҡыҫҡаһы, йөҙләгән мең һум урынына ни бары 40 мең һумлыҡ доход алынды. Шуның өсөн быйыл зур емеш-еләк баҡсалы колхоздарҙы иң беренсе нәүбәттә автомашина менән тәьмин итеүҙе күҙ алдында тоторға кәрәк. Әгәр за юғарыла әйткән ике сара тормошҡа ашһа, колхоз 18 гектарлы майҙандан ирты миллион һумға яҡын доход алласаҡ.

И. Абдуллин.
Шарап районы.

Хеҙмәт өлгөһө күрһәтә

Әлшәй районы Салауат исемендәге ауыл хуҙалығы артелененең ҡарт колхозсыһы иптәш Ситдиков ес йыл инде йылҡы ҡараусы булып эшләй. Ул үҙенә тапшырылған почетлы һәм яуаплы бурысты намыҫ менән башҡара.

Эшкә башлауҙың тәүге йылында уҡ үҙе тәрбиәләгән 11 бейәнән 11 ҡолон алып үҫтергәйне. 1949 йылда 23 бейәнән 23 ҡолон, ә 1950 йылда 25 бейәнән 25 ҡолон алып үҫтереүгә өлгәште. Ул тәрбиәләгән ҡолондар таҙа һәм көр булып үҫәләр. Колхозда йылҡысылыҡты үҫтереү планы йыл һайын арттырылып үтәлә.

Колхоз правлениеһе иптәш Ситдиковтың хеҙмәтен юғары баһалай. Ул йыл һайын бүләкләнә. Үҙған йылда ул бер һарыҡ һәм бер башмаҡ менән бүләкләнде.

Йәшелсә баҡсаһында тәүге эштәр

Стерлетамаҡ. Карл Маркс исемендәге колхоз йыллан-йыл баҡса культураһын сәсеүҙе арттыра. Быйыл быныһа бөтәһе 11 гектар майҙанда емеш-еләк һәм төрлө йәшелсә культуралары үҫтереләсәк. Шул иҫәптән бер гектар майҙанда ҡарағат ултыртыласаҡ.

Хәҙер инде Садыҡ Собханғолов етәкселегендә 30 кешенән торған баҡсасылыҡ бригадаһы парниктәрҙә кәбеҫтә һәм помидор рассадалары ултыртҡа, баҡса майҙандарында тупраҡ әҙерләй.

Колхоз 1951 йылда баҡсасылыҡтан 80 мең һум доход алыуҙы планлаштыра.

Б. Морзагилиев.

КОРЕЯЛАҒЫ ВАҠИҒАЛАР

Халыҡ армияһы баш командованиеһенән белдереү

ПХЕНЬЯН, 23 апрель. (ТАСС). Корея халыҡ-демократик республикаһы Халыҡ армияһы баш командованиеһенән 23 апрелдә тапшырылған белдереүенә, Халыҡ армияһының частәре Ҡытай доброволецтәренең частәре менән берлекте, 38-се параллелдән төньяҡтараҡ бөтә фронт буйынса һуғыш алып баралар һәм Америка интервенттәренә ҡаршы һәм техникала зур өҫтөнлөккә эйә булған дошманға ҡаршы ҡаты оборона һуғышы алып баралар. Дошман авиацияһының көсһеҙләндереүе дауам иттерелә. Көндөҙ 8 самолет һәм төнөн 2 самолет һуғып төшөрөлә.

Халыҡ-ара кинофестивалдә

ПАРИЖ, 23 апрель. (ТАСС). Кәнә ҡалаһында тамамланған халыҡ-ара кинофестивалдә фестивалдең жюри тарафынан билдәләнелгән фильмдарға премиялар бирелгән. Совет кинофильмдәренең күренекле достонлыҡтарын иҫкәртергә тырышыусы реакцион круглдарҙың бөтә маташыуҙарына ҡарамаҫтан, фестивалдең жюри 6 совет фильменең 5-һенә: «Мусоргский», «Сәскә атыусы Украина», «Совет Латвияһы», «Совет Эстонияһы» һәм «Совет Азербайжаны» фильмдәренә премиялар бирергә мәжбүр булған.

Фестивалдә ҡатнашыусыларҙа зур ҡыҙыҡһыныу тыуҙырған совет фильмдәрен ситләтеп үтә алмағас, жюри «Мусоргский» фильменә... ин яҡшы декорацияҙар өсөн премия биргән һәм совет документаль фильмдәрен билдәләү өсөн «махсус премия» уйлап тапҡан. Польша фильме «Көнсығыш — Көнбайыш юлы» на ла шулай уҡ «махсус премия» бирелгән. Был фильм илдә аяҡҡа баҫтырыуҙа һәм реконструкцияләүҙә Польша халҡының уңыштары тураһында һөйләй.

Жюри шулай уҡ Италияның фестивалдә зур уңыш ҡазанған прогрессив фильме «Миландағы мөғжизә» не лә билдәләргә һәм уға «зур премияның бирергә мәжбүр булған. Был тәп призның икенсе ярымға заман буржуаз обществоһы ғәҙәттәрен маҡтаусы Швециянең «Музель Юлия» фильменә бирелә.

Шулай уҡ Голландияның кинотражы «Голландия көҙөнә», Италияның «Этна» фәнни фильмаһының «Опотолғандар» фильмдары менән билдәләнелгән. Актерлар 2 премия һәм интилдәр 1 алғандар.

Ләкин фестиваль йөкмәткеһе СССР, халыҡ демократияһы илдәренең кинематографияһының һәм капиталистар илдәренә прогрессив кино ижады фильмдәренең ғайәт зур уңыштарын билдәләнеләр. Фестивалдә ҡатнашҡан совет, Польшаның 2, Чехословакияның 2 һәм Венгрияның 1 фильмы политик киноискусствоның иҫке ҡалдыҡтарын бөтөнләй кире ҡаҡҡандығын күрһәтте.

Тибет делегацияһының Пекингә килеүе

ПЕКИН, 23 апрель. (ТАСС). Синьхуа агентствоһының хәбәр итеүенә ҡарағанда, Ҡытай халыҡ-республикаһының Үҙәк халыҡ хөкүмәте менән һөйләшеү өсөн Тибеттең урындағы властәре тарафынан оборонған делегаттар группаһы 22 апрелдә кис Пекингә килгән. Ингәбә етәкселегендәге делегаттарҙы Ҡытай государство администрацияһының советенең премьеры Чжоу Энь-лай, премьер урынбаҫары Го Мо-жо, Үҙәк халыҡ хөкүмәтенең министрҙәре, милләттәр эштәре буйынса комиссия члендәре, шулай уҡ общественность вәкилдәре ҡаршылаған.

22 апрелдә кис государство административ советы премьеренең урынбаҫары Го Мо-жо делегаттар хөрмәтенә ҡабул итеү ойоштороған. Ҡытай Үҙәк халыҡ хөкүмәте менән һөйләшеү өсөн Тибет делегацияһы Пекингә ике машина менән сығып киткән. Ингәбә тарафынан ебәрелгән делегацияның бер өлөшө инде Чунцинға килгән, ә уның ҡалған өлөшө ҡаҡа Пекингә килгән. Делегацияның ҡушылған торған икенсе бер өлөшө Филиппинды һәм Гонконг аша Пекингә килгән һәм уның яҡын көндәрҙә Пекингә килеүе көтөлә.

Берлинда алыу өсөн һуғыштарҙа һәләк булған совет воиндарына һәйкәлене президент Беруттың вәкил һалыуы

БЕРЛИН, 23 апрель. (ТАСС). АДН агентствоһының хәбәр итеүенә ҡарағанда, Польша республикаһының президенты Болеслав Берут совет воиндарының Трептовтағы (Берлин) һәйкәленә 22 апрелдә вәкил һалған. Президент Берут менән бергә Германия демократик республикаһының премьер-министры Отто Гротеволь, Польша хөкүмәт делегацияһының члендәре, Германия демократик республикаһы хөкүмәтенең члендәре, халыҡ палатаһы председателе Иоганнес Дикман һәм демократик партияларҙың һәм общественный делегацияларҙың вәкилдәре ҡатнаған. Венок һалған ваҡытта Германия демократик республикаһының совет дипломатик миссияһының начальнигы Г. М. Пушкин һәм башҡа дипломатик вәкилдәре лә хәтирәлә.

Һәйкәл алдында Берлиндың хеҙмәтсәндәре йыйналған, улар президент Берутты һәм Польша хөкүмәт делегацияһының члендәрен иҫкә алып, уларҙан ҡаршылағандар.

Америка хәрби миссияһының Тайванға килеүенә ҡарата

НЬЮ-ЙОРК, 22 апрель. (ТАСС). «Нью-Йорк таймс» газетаһының Тайбәйҙәге (Тайван утрауындағы) хәбәрсеһе Джеймстең телеграммаһынан күренгәнсә, генерал-майор Чейз етәкселегендә Американың 100 кешенән торған миссияһын Тайванға ебәреү тураһындағы хәбәр гоминдансы ҡоролтайҙа ҡытай халыҡ-республикаһына ҡаршы Чан Кай-ши ғәскәрҙәре ярҙамында АҠШ-тың яңы хәрби әҙерләнеүен күрһәтеүсе итеп бәйләнә. Хәбәрсе һүҙҙәренә ҡарағанда, хәрби ҙәтселәр, Ҡушма Штаттар гоминдановсылар булдырырға ярҙам итергә үйлайҙырғанаһалар.

Редактор F. F. ҒАФАРОВ

Ҡытайҙың Яңы-Демократик Йәштәр Союзының Төньяҡ Ҡытай Комитетен ойоштороу

ПЕКИН, 23 апрель. (ТАСС). Пекинда Төньяҡ Ҡытайҙың биш провинцияһынлағы һәм ике ҡала районындағы Яңы Демократик Йәштәр Союзы комитеттәре секретарҙәренең берләшкән конференцияһы булды.

Был конференцияла Ҡытайҙың Яңы Демократик Йәштәр Союзының Төньяҡ Ҡытай Комитеты ойошторолдо.

„Главкинопрокаттың“ Башҡортостан контораһы
республика экрандарына
„ТЫНЫС КӨНДӘРҘӘ“

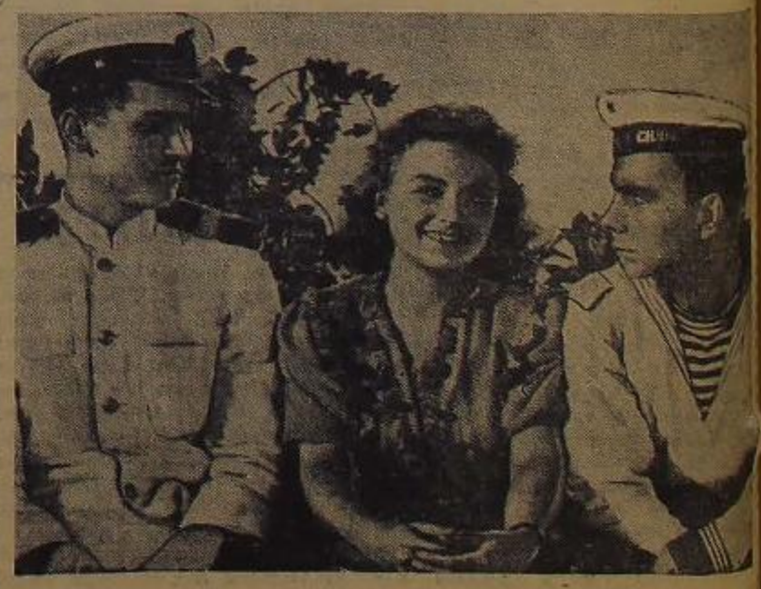

тигән яңы художестволы фильм сығара.

И. Прут сценарийһеһе.
Владимир Браун постановкаһы.

Һуғыш аҫтында һәм комбинированный төшөрөүсеһе *М. Черкый*.
Композиторы—*Ю. Мейтус*.

Ролдарҙә: артистар *Н. Тимофеев, А. Гречаный* (Сталин премияһы лауреаты), *С. Гурзо, А. Кмит, Э. Быстрицкая, Л. Драновская*, РСФСР-ҙың атҡаҙанған артисткаһы *В. Васильева*, РСФСР-ҙың атҡаҙанған искусство деятеле *Л. Фенин*.

Киев художестволы фильмдәр киностудияһы производствоһы.
1950 йыл.

ГЛАВКИНОПРОКАТ СЫҒАРЫЛЫШЫ 1951 ЙЫЛ.

Баҡсала

Емеш баҡсаһы оҫталыҡты, түҙемлекте һәм бик неҫкәлекте талап итә. Алманы ни тиклем баллы һәм тәмле булһын тиһәң, уны шул тиклем иркәләргә, тәрбиәләргә кәрәк.

«Ленин юлы» колхозының баҡсасыһы Миңнекәев Әҙелхәй бынан ун дүрт йыл элек баҡсаға тәү әтлап ингәндә был эштең был тиклем серьезлығын бәлки аңлап та етмәгәндер. Бәлки ул Ишкилдин баҡсаһында ҡыҙарып бешкән алмаларҙы күргәс, ҡапыл дәртләнеп, йәшәреп киткәндер һәм ул ваҡытты баҡсасыға: алма үҫтереүҙән дә күңелләрәк эш юҡ, тип еңел генә әйтеп тә һалғандыр. Миңнекәев хәҙер был турала һөйләмәй, уның зарланғанын да ишетеп булмай. Ҡайнылыҡтар тураһында һорашһаң да, ул һүҙҙе икенсегә борорға тырыша. Әлбиттә, ун һигеҙ гектарлы баҡса бик тиҙ генә ошо хәлгә килмәгән. Һәр бер ағаста, уның сәскәһендә һәм татлы емешенда кешеләрҙең зур һәм оҙаҡҡа һуҙылған хеҙмәте ҡалынған.

Бына 1940 йыл. Был йылды иң яҡшы сорт алма ағастары жышҡы һыуытҡыта туңалар. Бына һуғыш йылдары. Тәжрибәле баҡсасы һәм уның яҙғамсыһы Миңнекәев фронтҡа китә. Күп кенә ағастар ҡорой, баҡса ташландыҡ урманды хәтерләтә.

Һуғыштан һуңғы 4-5 йыл эсендә баҡса әлеккә хәленә ҡайтарылды һәм колхозға унарлаған мең һум доход бирә башланы. Һәр бер колхозсының өҫтөндә ҡарағат, ҡурай еләге варенньеһе. Хеҙмәт көненә өсәр-дүртәр килограмм кәбеҫтә, кишер, помидор өлгешле. Миңнекәевтен оҫта ҡулдары хаҡында әлеккә «Динамо» колхозында ғына түгел, бөтә тирә яҡҡа билдәле булды.

Ҡыш көнө, баҡсасы өсөн эш артыҡ күп булмаған ваҡытта, Миңнекәев бригада члендәре менән баҡсасылыҡ буйынса уҡыуҙар үткәрҙе. Грузия алмалары, Украина сейәләре тураһында һөйләне, уларҙы И. В. Мичурингә бөйәк хеҙмәте менән таныштырҙы.

Миңнекәев менән бергә бөтә бригада яҙҙы ашҡынып көттө. Ә яҙ артыҡ көттөрөргә теләмәй, ҡапыл килде. Миңнекәев яҙҙамсыһы Миңҙәүләт менән баҡсаға килде. Яҙҙың иртә килеүе бер юлы бер ниҫә эштә башларға мәжбүр итте. Ҡамышҡа төрөлгән бер ниҫә йәш төп алма ағастың ҡамышын алырға, ағас төптәрен тирәстән эрергә, йомшартырға, питомник өсөн оллар әҙерләргә, ҡороған, ҡуйы үҫкән һәм бер-береһенә тиеп торған ботаҡтарҙы киҫергә, ә яҙ һатыласаҡ ун мең төп ҡарағат, 600 төп алма ағасын әҙерләргә... улар һәләк та бөтөрәләк түгел ине. Арала ни күңелһеҙ һәм машәҡәтле эш — ағастарҙы «ҡаҡҡан төкөрөгөнән» таҙартыу. Был алмаларҙың иң яуыз дошманы. Ул һәр төптә ялле-алтмышлап була, әгәр баҡсала дүрт гектар алма булһа, күпме «ҡаҡҡан төкөрөгө» ҡуптарырға кәрәк. Оҙаҡламай питомник ултыртыу һәм, иң неҫкә эш, прививка башланасаҡ. Элек алманың ниҫек үҫкәнен дә күрмәгән Асылбаева Сания, Шоматбаев Микәстәр быйыл был эште үҙ алдарына башҡарасаҡтар. Улар бер төп алманы ла ҡоротмаҫ өсөн үҙ-ара ярышалар.

Баҡсала ун ете сорт алма, бер ниҫә тәр ҡарағат, сейә, ҡурай еләге, виктория һәм башҡа күп кенә емеш-еләк үҫә. Былан тыш, ағастар араһында кәбеҫтә, ҡыяр, помидор, кишер, сөгөлдөр сәселә. Хәҙер кәбеҫтә, помидорҙар өсөн рассада әҙерләнә. Яңыртылған тирес парник төптәренә һалына. Ҡыҫҡаһы, баҡсала ҡыҙыу эш бара. Кендер майҙа яҡынайған һайын, ағастар бөрөләнә башлаған һайын был эш ҡыҙғандан-ҡыҙа бара. Инде алыҫ колхоздарҙан, күрше райондарҙан заявкалар килә башланы. Әрәләтелгән колхоздар яңы, зур баҡсалар ултыртасаҡтар. Шуға күрә быйыл ултыртыу материалдары күп кәрәк булласаҡ. Бер ниҫә гектар алма, ҡарағат питомниктәре ултыртыласаҡ.

Райондағы был ни зур һәм әлгәләге баҡсаның зур ғына бер өлөшөн лә бар. Баҡса Супай ауылының төньяҡ осонда һөзөк тау төньяҡҡа яҫыуланып төшкән ерҙә урынлашҡан. Яҙ көнө ағастар сәскә атҡас йәки емешләнә башлағас, баҡса ағастарын ҡыраузан ни тиклем генә баҡлаһаң да, уңған ҡотолоп булмай. Был бәләнән ҡотолоу өсөн бер генә юл бар. Баҡсаны ауылдың көнсығыш яғына, тау итәгенә күсереү. Был һынылған урын. Бында бер ҡасан да ҡырау төшмәй. Иптәш Миңнекәев һәм башҡа колхозсылар за был план күптән инде әлгәргән. Хәҙер колхоздар әрәләтелгәс яңы баҡса булдырыу өсөн бөтә мөмкинлектәр бар. Бында бөҙөк шарттар өсөн иң яҡшы сыныҡҡан алмалар үҫәләр. Күп йылдар буйы һалынған зур көсте йыш ҡына була торған яҙғы ҡырауҙан ярым итеүгә ярамай.

Тағы бер теләк. Был инде Ауыл хуҙалығы министерствоһына ҡайтып ҡала. Юғарыла әйтелгәнсә, өмөш ағастары үҫмәгән урындарға колхоз бик күп төрлө йәшелсә ултырта. Былтыр дүрт гектар майҙанда кәбеҫтә үҫтерелде. Эшсе һәм йәшлә тартыу көтөрөнең етешмәүе арҡаһында, колхоз был мул урожайҙы ваҡытында йыйнай һәм колхоз базарында тейешенсә һата алманы.

Помидор, ҡыяр, ҡарағат, ҡурай еләге менән дә ошондай уҡ хәл булды. Ҡыҫҡаһы, йөҙләгән мең һум урынына ни бары 40 мең һумлыҡ доход алынды. Шуның өсөн быйыл зур емеш-еләк баҡсалы колхоздарҙы иң беренсе нәүбәттә автомашина менән тәьмин итеүҙе күҙ алдында тоторға кәрәк. Әгәр за юғарыла әйткән ике сара тормошҡа ашһа, колхоз 18 гектарлы майҙандан ирты миллион һумға яҡын доход алласаҡ.

И. Абдуллин.
Шарап районы.

Редакциянын адресе: Өфө ҡалаһы, Карл Маркс урамы, 25. Телефон номерҙәре: редактор урынбаҫары — 2-83-87, секретариат — 2-78 48, партия тормошо һәм пропаганда бүлектәре — 2-72-26, ауыл хуҙалығы һәм промышленность бүлектәре — 2-86-29, совет төҙөлөше һәм информация бүлектәре — 2-80-49, хеҙмәтсәндәр хаттары, культура һәм тормош бүлектәре — 2-90-22.

П02451 Өлкә газеталар издательствоһы типографияһы. Тираж 25.000.

Бөтә илдәрҙең пролетарийҙәре, берләшегеҙ!

Кызыл Башкортостан

БКП(б)-ның Башҡортостан Өлкә һәм Өфө ҡала комитеттары, Башҡорт АССР-ы Верховный Советы һәм хеҙмәтсәндәр депутаттарының Өфө ҡала Советы органы.

32-СЕ ЙЫЛ СЫҒА.

1951 йыл
№ 82 (8799)
27
АПРЕЛЬ
йома

ХАҠЫ 20 ТИЙ

Советтәр Союзының эшселәре, крәстиәндәре, интеллигенцияһы! 1951 йылғы халҡ хужалығы планын срогынан алда үтәү өсөн социалистик ярышты киң йәйелдерегеҙ! Тыныс хеҙмәттә яңы подвигтәр менән беҙҙең социалистик Ватаныбыҙҙың ҡеүәтен нығытығыҙ!

(ВКП(б) Үҙәк Комитеты сакырыуҙарынан).

1951 йылдың 1 Майына карата ВКП(б) Үҙәк Комитетенең сакырыуҙары

1. Йәшәһен 1 Май — хеҙмәтсәндәрҙең халҡ-ара солидарлыҡ көнө, бөтә илдәрҙәге эшселәрҙең туғандашлыҡ көнө!

2. Тыныслыҡ өсөн, демократия өсөн, социализм өсөн көрәшеүсе бөтә халҡтарға туғандарса сәләм!

3. Үҙ илдәренең экономикаһын һәм культураһын күтәреү юлы менән, социализм төҙөү юлы менән ышаныслы барыусы халҡ демократияһы илдәре хеҙмәтсәндәренә туғандарса сәләм!

4. Йәшәһен үҙ ирекле азатлыҡ һәм бойондороҡһоҙлоҡ яулап алған һәм яңы тормошто уңышлы нәжәт итеүсе бөйөк Ҡытай халҡы!

Совет халҡы менән Ҡытай халҡтарының ҡаҡшамаҫ дуҫлығы һәм хеҙмәттәшлеге йәшәһен һәм нығыһын!

5. Сит ил баҫҡынсыларының ҡораллы интервенцияһына ҡаршы, үҙ туған иленең азатлығы һәм бойондороҡһоҙлоғо өсөн геройҙарса көрәшеүсе азатлыҡ һөйөүсе Корея халҡына туғандарса сәләм!

6. Герман халҡының тормош интерестәре өсөн, берҙәм, бойондороҡһоҙ, демократик, тыныслыҡ һөйөүсе Германия өсөн көрәшеүсе Германияның демократик көстәренә сәләм!

7. Югославиялағы фашистик режимгә ҡаршы, үҙ Тыуған иленең империалистәрҙән *бойондороҡһоҙ булыуы өсөн азатлыҡ көрәшен алып* барыусы Югославияның данлы патриоттарына сәләм!

8. Үҙҙәренең азатлығы һәм милли бойондороҡһоҙлоғо өсөн көрәшеүсе колониаль һәм бойондороҡло илдәрҙең халҡтарына туғандарса сәләм!

9. Йәшәһен бөтә донъяла тыныслыҡ өсөн көрәштә Англия, Америка Ҡушма Штаттары һәм Советтәр Союзы халҡтарының дуҫлығы!

10. Бөтә илдәрҙең хеҙмәтсәндәре! Әгәр ҙә халҡтар тыныслыҡты яҡлап алып ҡалыу эшен үҙ ҡулдарына алһалар һәм уны аҙағына тиклем яҡлаһалар тыныслыҡ һаҡлап алып ҡалыныр һәм нығытылыр! Тыныслыҡты яҡлаусыларҙың ҡеүәтле фронтын киңәйтегеҙ һәм нығытығыҙ!

11. Бөтә донъяла тыныслыҡты яҡлаусылар! Америка, Англия, Франция һәм башҡа миллионерҙәрҙең һәм миллиардерҙәрҙең енәйәтсел һуғыш агрессия пландарын фаш итегеҙ һәм өҙөгөҙ! Һуғыш тоҡандырыусыларға халҡ массаларын ялғанлыҡ менән солғап алырға, уларҙы алдырға һәм яңы бөтә донъя һуғышына ылыҡтырырға юл ҡуймағыҙ!

12. Йәшәһен Советтәр Союзының тышҡы политикаһы—тыныслыҡ һөйөүсе именселек, халҡтарҙың тиң хоҡуҡлылығы һәм дуҫлығы политикаһы!

13. Тыуған илебеҙҙең тыныслығын һәм именселеген һаҡлаусы Советтар Армияһына һәм Хәрби-Диңгеҙ флотына дан!

14. Йәшәһен совет пограничниктәре — Тыуған илебеҙҙең изге рубеждәрен һиҙгер һаҡлаусылар!

15. Советтәр Союзының эшселәре, крәстиәндәре, интеллигенцияһы! 1951 йылғы халҡ хужалығы планын срогынан алда үтәү өсөн социалистик ярышты киң йәйелдерегеҙ! Тыныс хеҙмәттә яңы подвигтәр менән беҙҙең социалистик Ватаныбыҙҙың ҡеүәтен нығытығыҙ!

16. Советтәр Союзы хеҙмәтсәндәре! Волгала һәм Днепрҙа, Донда һәм Аму-Дарьяла бөйөк төҙөлөштәрҙе уңышлы тормошҡа ашырып, коммунизм төҙөү эшенә яңы вклад индерәйек!

17. Советтәр Союзы хеҙмәтсәндәре! Фән өлгешеүҙәрен һәм алдынғы тәжрибәне производствоға ҡыйыуыраҡ индерегеҙ! Техникаға тулыһынса әйә булығыҙ! Промышленностә, транспортта, төҙөлөштә, ауыл хужалығында машиналарҙы һәм оборудованиеларҙе тулыһынса файҙаланыуға өлгәшегеҙ!

18. Эшселәр һәм эшсе ҡатын-ҡыҙҙар, инженерҙәр һәм техниктәр! Хеҙмәт етештереүсәнлеген арымай-талмай күтәрегеҙ! Сырьеға, материалдарға, ягыулыҡҡа, электр энергияһына ныҡлы экономия яһау өсөн көрәшегеҙ! Продукцияның үҙенә төшөү хаҡын арзанайтығыҙ, сифатын яҡшыртығыҙ!

19. Күмер промышленносе эшселәре һәм эшсе ҡатын-ҡыҙҙары, инженерҙәре һәм техниктәре! Яңы техниканы күберәк файҙаланыу һәм күмер сығарыуҙың бөтә процестәрен дә тулыһынса механизациялау өсөн көрәшегеҙ! Лаваларҙа эште цикл графиге буйынса ойоштороғоҙ! Яңы шахталарҙы тиҙерәк төҙөгөҙ! Илебеҙҙең халҡ хужалығы өсөн күмерҙе күберәк бирәйек!

20. Нефть промышленносе эшселәре һәм эшсе ҡатын-ҡыҙҙары, инженерҙәре һәм техниктәре! Скважиналарҙы бораулау тиҙлеген күтәрегеҙ, нефттең яңы ятҡылыҡтарын тиҙерәк үҙләштерегеҙ! Нефть эшкәртеүсе яңы заводтар төҙөү темптарын юғары күтәрегеҙ! Социалистик хужалыҡ өсөн юғары сифатлы нефть продукттарын күберәк бирәйек!

21. Ҡара һәм *төҫлө* металлургия эшселәре һәм эшсе ҡатын-ҡыҙҙары, инженерҙәре һәм техниктәре! Металл етештереүҙе яңынан арттырыу өсөн көрәшегеҙ! Агрегаттарҙың һәм механизмдарҙең ҡеүәтен тулыһынса файҙаланығыҙ! Илебеҙгә суйын, ҡорос, прокат, төҫлө металдар күберәк бирәйек!

22. Электр станцияларҙы эшселәре һәм эшсе ҡатын-ҡыҙҙары, инженерҙәре һәм техниктәре! Яңы энергетик ҡеүәттәрҙе сафҡа тиҙерәк индерегеҙ! Яңы техниканы киңерәк индерегеҙ! Халҡ хужалығын электр энергияһы менән өҙлөкһөҙ тәьмин итәйек!

23. Машиналар төҙөү предприятиеларенең эшселәре һәм эшсе ҡатын-ҡыҙҙары, инженерҙәре һәм техниктәре! Илебеҙҙең халҡ хужалығын алдынғы техника менән байыҡтырығыҙ! Металға экономия яһау өсөн көрәшегеҙ! Промышленность, төҙөлөштәр, транспорт, ауыл хужалығы өсөн машиналарҙы күберәк бирәйек!

24. Автомобиль һәм трактор промышленносе эшселәре һәм эшсе ҡатын-ҡыҙҙары, инженерҙәре һәм техниктәре! Производство культураһын күтәрегеҙ, автомобилдәрҙең һәм тракторҙарҙың сифатын яҡшыртығыҙ!

25. Химия промышленносе эшселәре һәм эшсе ҡатын-ҡыҙҙары, инженерҙәре һәм техниктәре! Яңы техниканы һәм алдынғы технологияны индереү өсөн көрәшегеҙ! Минераль ашламалар етештереүҙе арттырығыҙ! Химия продукттарының ассортиментен киңәйтегеҙ һәм сифатын яҡшыртығыҙ!

26. Судноларҙ төҙөү промышленносе эшселәре һәм эшсе ҡатын-ҡыҙҙары, инженерҙәре һәм техниктәре! Судноларҙ төҙөү техникаһын камиллаштерегеҙ! Яңы караптарҙы йылдамыраҡ төҙөгөҙ! Совет державаһының ҡеүәтле флотын булдырайыҡ!

27. Төҙөүсе эшселәр һәм эшсе ҡатын-ҡыҙҙар, инженерҙәр һәм техниктәр! Тиҙләтелгән төҙөү техникаһына әйә булығыҙ! Яңы предприятиеларҙе, торлаҡтарҙы, культура-көн-күреш учреждениеларен тиҙерәк төҙөгөҙ! Төҙөлөштең үҙенә төшөү хаҡын арзанайтығыҙ һәм сифатын яҡшыртығыҙ!

28. Төҙөлөш материалдары промышленносе эшселәре һәм эшсе ҡатын-ҡыҙҙары, инженерҙәре һәм техниктәре! Производство ҡеүәттәрен тулыһынса файҙаланығыҙ! Төҙөлөш материалдарының яңы төрҙәрен етештереүҙе үҙләштерегеҙ! Тыуған илебеҙҙең төҙөлөштәре өсөн цемент, кирбес, быяла, түбә ябыу, биҙәү материалдарын һәм башҡа материалдарҙы күберәк бирәйек!

29. Урман, ағас эшкәртеү һәм ҡатыҙ промышленносе эшселәре һәм эшсе ҡатын-ҡыҙҙары, инженерҙәре һәм техниктәре! Механизмдарҙе файҙаланыуҙы яҡшыртығыҙ, продукцияның үҙенә төшөү хаҡын арзанайтығыҙ! Ағас әҙерләүҙә һәм ҡыуғында хеҙмәт етештереүсәнлеген күтәрегеҙ! Илебеҙгә ағас материалдарын, мебелдәрҙе, ҡағыҙҙы күберәк бирәйек!

30. Еңел промышленность эшселәре һәм эшсе ҡатын-ҡыҙҙары, инженерҙәре һәм техниктәре! Хеҙмәттең алдынғы методтарын киңерәк индерегеҙ! Сырьеға экономия яһау өсөн, массовый ҡулланыу тауарҙарының юғары сифаты һәм киң ассортименте өсөн көрәшегеҙ! Халҡ өсөн тукымалар, аяҡ кейемдәре, өҫ кейемдәре, трикотаж һәм башҡа тауарҙарҙы күберәк бирәйек!

31. Аҙыҡ һәм ит-һөт промышленносе работниктәре! Туҡланыу продукттарын етештереүҙе арттырығыҙ, уларҙың сифатын яҡшыртығыҙ! Сырьеға һәм материалдарға экономия яһауға өлгәшегеҙ! Халҡ өсөн шәкәр, май, ит, һөт продукттарын һәм башҡаларҙы күберәк бирәйек!

32. Балыҡ промышленносе работниктәре! Балыҡ тотоуҙы арттырығыҙ, етештерелә торған продукцияның сифатын күтәрегеҙ һәм ассортиментен киңәйтегеҙ! Балыҡ тотоу флотын һәм ҡоралдарын яҡшыраҡ файҙаланыу өсөн көрәшегеҙ! Илебеҙгә юғары сифатлы балыҡ продукттарын күберәк бирәйек!

33. Урындағы промышленность һәм промысловой кооперация работниктәре! Урындағы сырьеһан киң ҡулланыу тауарҙарын күберәк етештерегеҙ! Изделиеларҙең үҙенә төшөү хаҡын арзанайтығыҙ, уларҙың сифатын күтәрегеҙ! Хеҙмәтсәндәрҙең көн-күреш ихтыяждарын яҡшыраҡ хеҙмәтләндерегеҙ!

34. Совет геологтары — ер аҫты байлыҡтарын эҙләүселәр! Беҙҙең Тыуған илебеҙҙең бөтмәҫ-төкәнмәҫ байлыҡтарын йылдамыраҡ асығыҙ!

35. Тимер юл транспорты работниктәре! Йөк тейәүҙе арттырығыҙ, вагондар әйләнешен тиҙләтегеҙ, йөк ташыуҙың үҙенә төшөү хаҡын арзанайтығыҙ, ремонтты яҡшыртығыҙ! Поездар хәрәкәте графиген аныҡ үтәү өсөн көрәшегеҙ! Тимер юл төҙөлөшөнөң темпын һәм сифатын күтәрегеҙ! Пассажирҙәрҙе хеҙмәтләндереүҙе яҡшыртығыҙ!

36. Диңгеҙ һәм йылға флоты работниктәре! Порттар һәм пристандәрҙең аныҡ эшләүен ойоштороғоҙ! Судноларҙ әйләнешен тиҙләтегеҙ, йөк ташыуҙың үҙенә төшөү хаҡын арзанайтығыҙ! 1951 йылғы планды срогынан алда үтәү өсөн көрәшегеҙ!

37. Ауыл хужалығы эшсәндәре! 1951 йылда бөртөклө һәм техник культуралар урожайлылығын һәм валовой йыйымын байтаҡ күтәреүгә, общественный малдар һанының һәм продукт биреүсәнлегенең артыуына өлгәшәйек! Халҡ өсөн аҙыҡ-түлек һәм промышленность өсөн сырье муллығын булдырайыҡ!

38. Колхозсылар һәм колхозсы ҡатын-ҡыҙҙар, МТС һәм совхоз эшселәре һәм эшсе ҡатын-ҡыҙҙары, ауыл хужалығы специалистәре! Яҙғы сәсеүҙе һәм башҡа ауыл хужалығы эштәрен өлгөлө үткәрәйек! Колхоздарҙың һәм совхоздарҙың бөтә сәсеүлек майҙанында юғары урожай үҫтерәйек!

39. Колхозсылар һәм колхозсы ҡатын-ҡыҙҙар, МТС һәм совхоз эшселәре һәм эшсе ҡатын-ҡыҙҙары, ауыл хужалығы специалистәре! Ауыл хужалығы фәне ҡаҙаныштарын һәм колхоздарҙың, совхоздарҙың һәм МТС-тарҙың алдынғы тәжрибәһен производствоға киңерәк индерегеҙ! Социалистик ирегенселек һәм малсылыҡ алдынғыларының сафтарын арттырығыҙ!

40. Колхозсылар һәм колхозсы ҡатын-ҡыҙҙар! Эре коллектив хужалыҡ өҫтөнлөктәрен тулыһынса файҙаланығыҙ! Колхоздарҙың общественный байлығын арттырығыҙ, хеҙмәт дисциплинаһын нығытығыҙ, Ауыл хужалығы артеле Уставын — колхоз тормошоноң төп законын изге һаҡлағыҙ!

41. Ауыл хужалығы эшселәре, трактористәр, комбайнерҙар, МТС һәм совхоз механиктәре! Техниканы тулы файҙаланыу өсөн көрәшегеҙ! Тракторҙарҙа һәм комбайндарҙа эшләп сығарыуҙы арттырығыҙ! Баҫыу эштәре сифатын күтәрегеҙ, юғары урожайҙар алыуға өлгәшегеҙ!

42. Колхозсылар һәм колхозсы ҡатын-ҡыҙҙар, совхоз эшселәре һәм эшсе ҡатын-ҡыҙҙары, зоотехниктәр һәм ветеринар работниктәр! Общественный малсылыҡты бөтә яҡлап үҫтерегеҙ, малдар һанын арттырығыҙ, уның продукт биреүсәнлеген күтәрегеҙ! Малсылыҡ өсөн нығыт аҙыҡ базаһы булдырайыҡ!

43. Ауыл һәм урман хужалығы работниктәре! Урман полосаларын ултыртыу эштәрен бөтә яҡлап үҫтерегеҙ! Дөрөҫ сәсеү әйләнештәрен тиҙерәк үҙләштерегеҙ, һуғарыуҙың яңы системаһын индерегеҙ, быуалар һәм һыу яткылыҡтары төҙөгөҙ! Юғары һәм тотороҡло урожайҙар тәьмин итәйек!

44. Мамыҡ сәсеүсе колхоздарҙың колхозсылары һәм колхозсы ҡатын-ҡыҙҙары, совхоздарҙың һәм МТС-тарҙың эшселәре һәм эшсе ҡатын-ҡыҙҙары! Мамыҡтың юғары урожайы өсөн көрәшегеҙ! Промышленность өсөн күберәк мамыҡ бирегеҙ!

45. Совет сауҙаһы, кооперация, общественный туҡланыу работниктәре! Ҡалала һәм ауылда культуралы совет сауҙаһын бөтә яҡлап йәйелдерегеҙ! Совет потребителен хеҙмәтләндереүҙе яҡшыртығыҙ!

46. Государство учреждениеларенең хеҙмәткәрҙәре! Совет аппаратын эшен яҡшыртығыҙ, государство дисциплинаһын нығытығыҙ, хеҙмәтсәндәрҙең талаптарына иғтибарлы мөнәсәбәт итегеҙ!

47. Фильм учреждениеләр һәм юғары мәктәп работниктәре! Алдынғы совет фәненең артабан сәскә атыуы өсөн көрәшегеҙ! Фильми эштә ижади тәнҡитте һәм үҙ-үҙеңде тәнҡитләүҙе ҡыйыуыраҡ йәйелдерегеҙ! Фән һәм техниканы яңы тикшеренеүҙәр, асыштар һәм уйлап табыуҙар менән байытығыҙ! Халҡ хужалығы өсөн специалистәр әҙерләү сифатын күтәрегеҙ!

48. Әҙәбиәт, искусство, кинематография работниктәре! Үҙ оҫталығығыҙҙың кимәлен күтәрегеҙ, юғары идеаллы, бөйөк совет халҡына лайыҡлы булған яңы художестволы әҫәрҙәр булдырығыҙ!

49. Уҡытыусылар, халҡ мәғарифе работниктәре! Уҡыусыларҙы фән нигеҙҙәренең белемдәре менән ҡоралландырығыҙ! Беҙҙең йәштәребеҙҙе совет патриотизме рухында тәрбиәләгеҙ, коммунизмдең актив төҙөүселәрен әҙерләгеҙ!

50. Медицина работниктәре! Халҡты медицина яғынан хеҙмәтләндереү сифатын артабан күтәреү өсөн көрәшегеҙ! Алдынғы фән нигеҙендә үҙ белемдәрегеҙҙе камиллаштерегеҙ! Һаулыҡ һаҡлау практикаһына совет медицина фәне өлгәшеүҙәрен индерегеҙ!

51. Совет профсоюздары! 1951 йылғы халҡ хужалығы планын срогынан алда үтәү өсөн социалистик ярышты киңерәк йәйелдерегеҙ! Эшселәр һәм хеҙмәткәрҙәр тормошоноң материаль һәм культура кимәлен артабан күтәреү тураһында арымай-талмай хәстәрлек күрегеҙ! Йәшәһен совет профсоюздары — коммунизм мәктәбе!

52. Совет ҡатын-ҡыҙҙары беҙҙең социалистик Тыуған илебеҙ экономикаһының һәм культураһының яңы сәскә атыуы өсөн көрәшегеҙ! Йәшәһен совет ҡатын-ҡыҙҙары — коммунизмде актив төҙөүселәр!

53. Йәшәһен Ленин — Сталин комсомолы — коммунизм төҙөүсе йәштәрҙең алдынғы отряде, большевиктар партияһының ышаныслы ярҙамсыһы һәм резерве!

54. Егеттәр һәм ҡыҙҙар! Фәнгә, техникаға, культураға әйә булығыҙ! Ныҡлы һәм ҡыйыу булығыҙ, теләһә ниндәй ҡыйынлыҡтарҙы еңеп сығырға әҙер булығыҙ! Совет халҡының коммунизм төҙөүҙәге уңыштарын үҙ хеҙмәтегеҙ менән арттырығыҙ!

55. Пионерҙәр һәм уҡыусылар! Фәнни белемдәргә әйә булығыҙ, Ленин — Сталин эше өсөн ныҡлы көрәшселәр булырға әҙерләнегеҙ!

56. Коммунистар һәм комсомолецтар! Совет государствоһы ҡеүәтенең артабан үҫеүе өсөн, беҙҙең илебеҙҙә коммунизм төҙөү өсөн көрәшеүселәрҙең беренсе сафтарында булығыҙ!

57. Йәшәһен бөйөк Совет Социалистик Республикалар Союзы — беҙҙең илебеҙ халҡтары дуҫлығының һәм данының таянысы, бөтә донъяла тыныслыҡтың ҡаҡшамаҫ терәге!

58. Йәшәһен совет халҡының һуғыштарҙа сыныҡҡан авангарды, беҙҙең еңеүҙәребеҙҙе рухландырыусы һәм ойоштороусы бөйөк коммунистар партияһы, Ленин — Сталин партияһы!

59. Ленин байрағы астында, Сталин юлбашсылығында — алға коммунизм еңеүенә!

Бөтә Союз Коммунистәр (большевиктәр) Партияһының Үҙәк Комитеты.

ӨФӨ ҠАЛА ПАРТИЯ ОИОШМАҺЫНЫҢ X КОНФЕРЕНЦИЯҺЫ

ВКП(б) ҠАЛА КОМИТЕТЕНЕҢ ЭШЕ ТУРАҺЫНДА

Партия кала комитетенең секретаре Х. М. Мостафин доклады

1951 йылдың 25—26 апрелендә Өфө коммунистәренең X ҡала конференцияһы булды. Оҙаҡҡа һуҙылған ҡыҙ сабыуҙар аҫтында делегаттар бер күңелдән иптәш Сталин етәкселегендәге ВКП(б) Үҙәк Комитеты политбюроһы составын конференцияның Почетлы президиумы итеп һайланылар.

Конференция делегаттары көн тәртибендәге беренсе мәсьәлә буйынса ВКП(б) ҡала комитетенең эше тураһында ҡала комитеты секретәре иптәш Мостафинден отчет докладын тыңланылар. Унан һуң ревизия комиссияһы председателе иптәш Ададуров доклад менән сығыш яһаны.

Түбәндә иптәш Мостафинден докладын урынлаштырабыҙ. Доклад ҡыҫҡартылған стенограммала бирелә.

* * *

Иптәштәр!

Ҡала партия ойошмаһының IX конференцияһы булып үткәндән һуң бер йыл һәм 3,5 ай ваҡыт үтте. Был осор бөҙәң илебеҙҙең эшендә, шулай уҡ халыҡ-ара аренала ҙур тарихи ваҡиғалар менән тулы булды.

Бөйөк Ленин — Сталин партияһы тарафынан етәкселек ителгән һәм рухландырылған совет халҡы һуғыштан һуңғы сталинсе биш йыллыҡ планды уңышлы үтәне.

Һуғыштан һуңғы биш йыллыҡ планды үтәлеү йомғаҡтары тураһында СССР Государство план комитетенең һәм Үҙәк Статистика Управлениеһенең ошо көндәрҙә иғлан ителгән Белдереүен бөтә совет халҡы ғайәт ҙур ҡәнәғәтлеүе һәм законлы горурлыҡ тойғоһо менән ҡаршыланы.

СССР-ҙың бөтә промышленносенең валовой продукцияһын етештереү һуғышҡа тиклемге кимәлдән, биш йыллыҡ план менән билдәләнгән 48 процент урынына 73 процентҡа уҙып кителде, ауыл хуҡалығында ла валовой продукцияның һуғышҡа тиклемге кимәле уҙып кителде.

Һуғыштан һуңғы биш йыллыҡты уңышлы үтәп, совет халҡы яңы ғайәт ҙур бурыстарҙы тормошҡа ашыра, коммунистик төҙөлөштәң сталинсе планын үтәй башлаҙы.

Волгала, Аму-Дарьяла, Днепрҙа һәм Донда бөйөк төҙөлөштәр планын тормошҡа ашырыу буйынса эштәр ҙур күтәренкелек менән йәйелдерелә.

1951 йылға СССР Верховный Советенең икенсе сессияһы тарафынан раҫланған Государство бюджеты беҙҙең халҡыбыҙҙың тормош интерестәренә, социалистик Тыуған илебеҙҙең көүәтен артабан нығытыу бурыстарына, илебеҙҙә тыныс коммунистик төҙөлөш бурыстарына яуап бирә.

Беҙҙең илебеҙҙең коммунизмға табан барыу юлында большевиктәр партияһы етәкселегендә, халҡтарҙың бөйөк юлбашсыһы иптәш Сталин юлбашсылығында елгәшелгән тарихи еңеүҙәре беҙҙең илебеҙ халҡтарының мораль-политик берҙәмлеген һәм дуҫлығын тағы ла көйәк нығытты. Был, государство власенең органдарын һайлаған осорҙа үҙенең асыҡ ҡауҙәләнешен тапты. Һайлауҙар совет халҡының ҡаршынмаҫ берҙәмлегенең һәм большевиктар партияһы тирәһенә һәм халҡтар юлбашсыһы иптәш Сталин тирәһенә тупланғанлығының ҡеүәтле демонстрацияһына әүерелде.

Өфө ҡала партия ойошмаһы, партияның IX ҡала һәм XXII өлкә конференцияларының ҡарарҙарын үтәп, отчет осорона партия Үҙәк Комитеты һәм Совет хөкүмәте тарафынан ҡуйылған хуҡалыҡ һәм политик бурыстарҙы үтәүгә ҡала хеҙмәтсәнәренә мобилизациялау буйынса ҙур ойоштороу һәм агитацион-пропагандистик эш башҡарҙы һәм үҙенең X конференцияһына ВКП(б) Үҙәк Комитеты тирәһенә, һөйөклө юлбашсы һәм учитель иптәш Сталин тирәһенә тағы ла нығыраҡ һәм тығыҙыраҡ тупланыу килде.

Промышленностҡа етәкселек итеү буйынса үҙенең практик эшенда партия ҡала комитеты ВКП(б) райкомдарының эшмәкәрлеген партияның төүге ойошмаларының ойоштороусанлыҡ ролен һәм производствола коммунистәрҙең авангардлыҡ ролен күтәреүгә, хуҡалыҡ ойошмаларының эшмәкәрлегенә партия контролен ҡаҫайтыуға, массаларҙы политик-тәрбиәләү эше кимәлен күтәреүгә юнәлтте.

Ҡала промышленносе биш йыллыҡ планды уңышлы тамамланы. 1950 йылда валовой продукция сығарыу, 1946 йыл менән сағыштырғанда, 63 процентҡа үҫте. Ҡаланың 30 предприятиеһе үҙҙәренең биш йыллыҡ пландарын срогынан алда— 3,5 һәм 4 йыл эсенда үтәне, улар араһында: судноҙар ремонтлау, электр оборудованиеләре, фанера, телефон аппараттары, 2-се номерле таҡта ярыу заводтары, кабель заводы, биофабрика һәм башҡалар бар.

Ҡалала промышленность производствоһының үҫеүе, башлыса, технология процестәрен ҡамиллаштырыу, производство майҙандарын тағы ла рационалерак файҙаланыу һәм оборудованиеһенсә бирелгән продукция алыуҙы арттырыу исәбенә үтәнеләр.

Ҡала промышленносе валовой продукция етештереү буйынса 1950 йылғы планы 106,3 процентҡа, йәки үткән йылға ҡарағанда, 17 процентҡа арттырып үтәне. Валовой продукция етештереү буйынса 1951 йылдың I квартал планы ҡала буйынса 103,7 процентҡа үтәлде.

Ҡала предприятиеләрендә эшләүселәрҙең 95 процент самаһы ярыша, уларҙың 40 процентҡа әртығырағы—стахановсы.

Предприятиеләрҙә партия ойошмаларының ойоштороусанлыҡ һәм политик эше аҙҡаһында бик күп һаҙа производство новаторҙары, рационализаторҙар һәм үйлап табыусылар үҫеп сыҡты. 1950 йылда 3 мең самаһы рационализаторлыҡ тәҡдиме индерелде һәм тик 1300 тәҡдиме индереүҙән ғәйә ла 8 миллион һумдан артығыраҡ шартлы экономия алынды.

Күп көнө предприятиеләрҙә алдынғы стахановсы эш тәжрибәләрен өйрәнеү һәм таратыу буйынса инженер Ковалев башланғысы киң таратылды.

Ҡала промышленносенең эшендә елгәшелгән ыңғай һөҙөмтәләр менән бер рәттән, беҙҙә серьез етешһеҙлектәр ҙә бар әле. Партизаның ҡала комитеты һәм райкомдары партияның IX ҡала конференцияһының ҡарарын тулыһынса үтәүгә елгәшмәләр һәм техник-экономик күрһәткестәр буйынса производство пландарын һәм заданиеларын һәр бер предприятиенең үтәүен тәьмин итмәнеләр.

Партияның ҡала комитеты һәм райкомдары 1951 йылдың I кварталында ла айырым предприятиеләрҙең артта ҡалыуын бөтөрөүгә елгәшмәнеләр. Быйыл беренсе кварталда валовой продукция етештереү буйынса планды 18 предприятие үтәмәне. Улар араһында судноҙар ремонтлау, һыра ҡайнатыу, такта ярыу заводтары, 8-се Март исемендәге фабрика, биофабрика, «Хлебопек-кондитер», «Местпром», XVIII партсъезд исемендәге артеллар һәм башҡалар бар.

Изделиеләрҙең билдәләнелгән номенклатураһы һәм ассортименте, техник-экономик күрһәткестәр буйынса государство заданиеларын байтаҡ предприятиеләрҙең үтәмәүе ҡала промышленносе эшендә серьез етешһеҙлек булып тора.

Бөтә ҡала партия ойошмаһының бурысы предприятиелар эшендәге серьез етешһеҙлектәрҙе тиҙерәк бөтөрөүҙән һәм промышленность эшенең артабанғы күтәрелешенә өлгәшеүҙән тора.

1950 йылда транспорт предприятиеләре 1949 йылға ҡарағанда, югарырағ кимәлдә эшләнелер һәм йөк ташыу планын байтаҡ арттырып үтәнеләр.

Өфө тимер юлы бүлексәһе былтыр йөк ташыуҙың государство планын арттырып үтәне. Бүлексә йөк тейәү һәм бушатыу буйынса биш йыллыҡ планды срогынан алда үтәүгә өлгәште.

Бүлексәлә хәл иткес үҙелдар — Өфө һәм Дим үҙелдары коллективтәренең тағы ла берҙәмерәк эшләүе 1950 йылда юл бүлексәһе эшенең яҡшыруына булышлыҡ итте.

Отчет осорона партия ҡала комитеты тимер юл предприятиеләренең эшенә ҙур иғтибар бирҙе һәм уларҙың эшендәге етешһеҙлектәрҙе бөтөрөүҙә практик ярҙам күрһәтте. Юл бүлексәһенең эше тураһындағы мәсьәлә партия ҡала комитетенең пленумында тикшерелде. Өфө һәм Дим паровоз деполары партия ойошмаларының һәм политбүлектең эше тураһында мәсьәләләр ВКП(б) ҡала комитетенең бюроһында тикшерелделәр. Был, предприятиеләрҙә тимер юлсылар алдына ҡуйылған бурыстарҙы хәл итеүгә юнәлтелгән ойоштороу-партия һәм партия-политик эш кимәлен бер ни тиклем күтәрергә мөмкинлек бирҙе.

Шуның менән бер рәттән, партияның ҡала комитеты, Дим һәм Молотов райкомдары юл бүлексәһенең һәм үҙелдәрҙең эшендә бөтә эксплуатацион күрһәткестәр буйынса заданиеларын тулыһынса һәм арттырып үтәүгә тәьмин итеүгә тейешле аныҡлыҡҡа һәм берҙәмлеккә өлгәшмәнеләр әле.

Быйыл беренсе кварталда бүлексә өлгәшелгән эш күрһәткестәрен кәметте һәм йөк ташыу, бушатыу планын үтәнеләр, шулай уҡ поездарҙы йәрәтеү графигын үтәү әшә ла насарайҙы.

Отчет осорона ҡалала капиталь төҙөлөш буйынса ҙур эштәр йәйелдерелде. Партияның ҡала комитеты һәм район комитеттәре төҙөлөш ойошмалары эшенә ҙур иғтибар бирҙеләр. Ҡалала капиталь төҙөлөштә яҡшыртыу саралары тураһында мәсьәлә ҡала комитеты пленумында, ә төҙөлөш ойошмаларының эше бер нисә тапҡыр партияның ҡала комитеты һәм район комитеттәре бюроһында тикшерелде.

Ләкин партияның ҡала комитеты IX партия конференцияһының ҡарарҙарын тулыһынса үтәүгә елгәшмәне һәм бөтә төҙөлөш ойошмаларының ебәреләгән средстволарҙы тулыһынса үҙләштереү һәм төҙөлөш объекттарын эксплуатацияға тапшырыу буйынса уңышлы эшләүҙәрен тәьмин итмәне. Ҡалала торлаҡ йорттары һәм культура-тормош объекттары төҙөү айырыуса артта ҡала.

1950 йылда ҡаланың бөтә коммуналь предприятиеләре үҙҙәренең производство пландарын үтәнеләр, рентабелле эшләнеләр һәм 900 миллион һумдан артығырағ файҙа бирҙеләр. Ҡаланы төҙөкләндереү буйынса байтаҡ эштәр башҡарылды.

Ләкин ҡала хуҡалығының һәм ҡаланы төҙөкләндереүҙең үҫеше алға китеүе ҡаланың үҫеүенән һәм халҡты культура-тормош яғынан хеҙмәтләндереүҙә яҡшыртыу буйынса талаптарҙан бик ныҡ артта ҡала әле. Партияның ҡала комитетенән, ҡала һәм район Советтарҙе исполкомдарының, коммуналь предприятиеләрҙең һәм ҡала хуҡалығы үҫтереү буйынса хуҡалыҡ ойошмаларының эшен тамырынан яҡшыртыуға әлегә лә алмауы был артта ҡалыуҙа төп сәбәп булып тора.

Ҡала комитеты дауалау учреждениеләренең эшен һәм халыҡҡа медицина ярҙамы күрһәтеүҙе яҡшыртыу буйынса күп кенә саралар күрҙе. Ләкин был өлкәлә серьез етешһеҙлектәр бик күп әле. Беҙҙә бигерәк тә Ленин һәм Молотов районҙарында дауалау учреждениеләренең селтәре бик аҙрыҡ үҫә. Халыҡҡа медицина хеҙмәте күрһәтеү тейешенсә юлға һалынмаған.

Ҡала комитеты сауҙа ойошмаларының эшен бер ни тиклем яҡшыртты. Ләкин ҡалала сауҙа ойошторуҙың кимәле халыҡтың үҫә барған талаптарына яуап бирмәй. 1950 йылда һәм ошо йылдың беренсе кварталында тауар әйләнеше планы үтәлмәне. Ҡала һәм район Советтәренең исполкомдары сауҙа ойошмаларына ярҙамсы етәкселек итмәйҙәр.

Ҡала партия ойошмаһы алдында торған хуҡалыҡ-политик бурыстарҙы үтәү партия-ойоштороу эшен күтәреүҙе, партия ойошмаларының эш стилен һәм методын артабан ҡамиллаштереүҙе, уларҙың массалар менән бәйләнешен нығытыуҙы талап итте.

IX ҡала партия конференцияһының ҡарарҙарын үтәй барып, партияның ҡала комитеты үҙенең иғтибарын партияның эске эшен яҡшыртыуға, партияның төүге ойошмаларын нығытыуға һәм хуҡалыҡ шулай уҡ культура төҙөлешенең бөтә участкаларында уларҙың ролен күтәреүгә юнәлтте.

Партия-ойоштороу һәм партия-политик эш мәсьәләләре партияның ҡала һәм район комитеттәренең бюро һәм пленум уҙлыштарында, төүге ойошмаларҙың йыйылыштарында йышыраҡ тикшерелә башланылар. Был мәсьәләнең ВКП(б) ҡала комитетенең VI пленумында тикшерелеүе ҙур әһәмиәткә эйә булды, был пленумдың ҡарарҙары һуңынан ҡалаларҙы бөтә төүге ойошмаларҙың йыйылыштарында тикшерелде.

Төүге ойошмаларҙың йыйылышы бөтә ойоштороу-партия эшендә мөһим урын тота. Отчет осоронда партияның ҡала комитеты, район комитеттәре һәм төүге ойошмалар партия йыйылыштарын әҙерләүгә һәм үткәреүгә күберәк иғтибар бирә башланылар. Күпселек партия ойошмаларында улар регуляр рәүештә үткәрелә башланы, уларға партия-политик һәм хуҡалыҡ мәсьәләләре ҡуйыу тикшерелде. Был коммунистарҙың активлеген күтәреүгә һәм эштәге ҡимселектәрҙе тәнкитләүҙе һәм үҙ-үҙенә тәнкитләүҙе йәйелдереүгә ярҙам итте.

Шуның менән бергә, әлегә тиклем ҡаланың күп кенә төүге ойошмаларында партия йыйылыштары регуляр үткәрелмәйҙәр, йәки эштәге ҡимселектәрҙе большевистик тәнкитләүҙе һәм үҙ-үҙенә тәнкитләүҙе тейешенсә йәйелдермәй, ойоштороу һәм политик яҡтан түбән кимәлдә үтәлер. Күп кенә ойошмаларҙа әле һаман да йыйылыштарҙа, башлыса, югарынан тәҡдим ителгән мәсьәләләр генә ҡуйыла һәм үҙҙәренең партия ойошмалары тормошонан булған мәсьәләләр аҙ тикшерелә.

Отчет осоронда партияның ҡайһы бер ойошмаларында йыйылыштарҙың айҙар буйынса үткәрелмәүе, күп кенә ойошмаларҙа бик мөһим мәсьәләләрҙең һуңлап, түбән кимәлдә тикшерелеү фактлары аҙ булманы. Киров һәм Жданов районҙарында был айырыуса күп булды.

Быларҙың бөтәһе лә ВКП(б) ҡала комитетенең һәм район комитеттәренең партия йыйылыштарын әҙерләү һәм үткәреү практикаһын өйрәнеү һәм дөйөмләштереү менән насар шөғөлләнгәнлектәрен, был мәсьәләләрҙе бюро уҙлыштарында һәм пленумдарҙа бирәк тикшергәнлектәрен, был эштә булған ҡимселектәрҙе бөтөрөүгә ҡаратә оператив саралар ҡабул итмәгәнлектәрен күрһәтә.

Отчет осоронда партияның ҡала комитеты, район комитеттәре партия ойошмалары секретарҙарына үҙҙәренең етәкселегенә бер ни тиклем яҡшыртмағандар, партия эше тәжрибәһе менән уртаҡлашыу буйынса улар менән семинар занятиеләре һәм кәңәшмәләр үткәрә башланылар. Семинарҙарҙа докладтар менән район комитеттәре секретарҙары һәм ҡала комитеты работниктәре күберәк сығыш яһай башланылар.

Ләкин ВКП(б)-ның ҡала комитеты тарафынан партия эшенең ошо участкаһына контролдең булмауы һөҙөмтәһендә был мәсьәләлә әлегә тиклем серьез етешһеҙлектәр бар. ВКП(б)-ның Киров район комитеты партия ойошмалары секретарҙарен уҡыуына иғтибарҙы сиктән тыш аҙ бирә. Партияның Жданов һәм Молотов район комитеттәре семинар занятиеләрен регуляр үткәрмәнеләр. Партия ойошмаһы секретарҙарҙы менән семинарҙар йыш ҡына түбән кимәлдә үтәрелә.

ВКП(б)-ның ҡала комитеты, район комитеттәре һәм төүге ойошмалар, цех партия группаларына күберәк иғтибар бирә башланылар. ВКП(б)-ның Ленин һәм Молотов район комитеттәре цех партия ойошмалары секретарҙарҙе һәм партгруппорғтар менән эшләүҙе бер ни тиклем яҡшырттылар, был райкомдар улар менән семинар занятиеләрен систематик рәүештә үткәрәлер.

Электр оборудованиеләре заводы, тукыу комбинаты һәм башҡа предприятие партия ойошмаларының секретарҙарҙе ла партия эшенең был участкаһына күберәк иғтибар бирә башланылар, һөҙөмтәлә был предприятиеләрҙә цех партия ойошмаларының һәм партия группаларының роле күтәрелде. Улар предприятиеләрҙең эшен яҡшыртыуға күберәк йоғонтоһо яһай башланылар.

Оптонов менән бергә, ВКП(б)-ның ҡала комитеты, район комитеттәре һәм партияның төүге ойошмаларының секретарҙәре цех партия ойошмаларының һәм партия группаларының эшен етерлек тиклем яҡшыртмайҙар.

Комсомолдың ҡала һәм район комитеттәре, төүге ойошмалар менән йомшаҡ байланғандар, уларҙың эштәренең йәмәкәткенә тәрән үтеп инмәйҙәр йәмәкәткеһеҙлектәргә килешеп ҡарайҙар.

Комсомолда эштең түбән кимәлдә булыуы ВКП(б)-ның ҡала комитетенең, район комитеттәренең һәм партияның төүге ойошмаларының комсомолға тейешенсә етәкселек итмәүҙәре һәм уны предприятиенең хуҡалыҡ тормошонда активҡатнашыуға ныҡлап илыҡтырмауҙары, комсомол ойошмаларын предприятиелар һәм учреждениелар эшенең төп мәсьәләләренә юналтмауҙары менән аңлатыла.

Партияның ҡала комитеты профсоюз ойошмаларының эшмәкәрлеген социалистик ярышты бөтә саралар менән йәйелдереүгә, хеҙмәттең яңы методтарын индереүгә һәм хеҙмәтсәндәрҙең культура-тормош шарттарын яҡшыртыуға юнәлтте.

Профсоюз эшенең кимәлен күтәреүгә юнәлтелгән күп кенә саралар үткәрелде. Тукыу комбинаты, электр оборудованиеләре, телефон аппараттары, ҡыуу машиналары заводтары, 8-се Март исемендәге фабрика һәм башҡа предприятиелардең профсоюз ойошмалары яҡшы рәнә эшләй башланылар.

Ләкин кабель заводы, электросеть һәм башҡа ҡайһы бер предприятиеларҙең профсоюз ойошмалары профсоюздың X съезы ҡарарҙарын кәнәғәтләнерлек үтәмәйҙәр һәм үҙҙәренә йөкмәтелгән бурыстарҙы йомшаҡ үтәйҙәр. Улар үҙҙәренең эшмәкәрлеген ағымдағы ваҡ эштәр менән сикләйҙәр.

Күп кенә профсоюз ойошмалары производство кәңәшмәләренең әһәмиәтен баһалап еткермәйҙәр, уларҙы тар круглы производство мәсьәләләрен тикшереү менән алыштыралар. Иң яҡшы сифатлы продукция сығарыу һәм материалдарҙа экономия яһау өсөн ярышты йомшаҡ ойошторалар. Хеҙмәт дисциплинаһын нығытыу һәм хеҙмәтсәндәрҙең культура-тормош шарттарын яҡшыртыу менән етерлек тиклем шөғөлләнмәйҙәр. Коллектив договорҙарҙың үтәлешенә һәм хеҙмәт законын һаҡлауға контролде тейешенсә тормошҡа ашырмайҙар.

ВКП(б)-ның ҡала комитеты, район комитеттәре һәм партияның төүге ойошмаларының профсоюз ойошмаларына үҙҙәренең етәкселеген тамырынан яҡшыртырға һәм хуҡалыҡ-политик бурыстарҙы хәл итеүҙә уларҙың эшмәкәрлеген активлаштырырға тейештәр.

ВКП(б) Өлкә Комитетенең II пленумы ҡарары етәкселе ҡадрҙарҙы һайлап алыу, урынлаштырыу һәм тәрбиәләү буйынса эште яҡшыртыуҙа бөтә ҡала партия ойошмаһы өсөн мөһим документ булып тора.

Партияның Өлкә Комитеты бюроһы пленум ҡарарының үтәлеше хаҡында беҙҙең отчетты тыңлап беҙҙең ҡадрҙар менән булған эшебеҙҙәге етешһеҙлектәргә һәм хаталарҙы серьез күрһәтеп үтте һәм партия эшенең был мөһим тармағын яҡҡа үҙгәртеп ҡороуҙы талап итте. Өлкә Комитет бюроһы ҡарарының һуң партияның ҡала комитеты етешһеҙлектәрҙе бөтөрөү буйынса күп кенә практик саралар үткәрҙе. Ҡала комитеты партия һәм совет аппаратын үҫә барыуы ҡадрҙар менән нығытыуға ҡарата саралар күрҙе, күп кенә ҡатын-ҡыҙҙарҙы етәксе эшкә үрҙәтте. Айырым хуҡалыҡ һәм профсоюз ойошмалары һәләтле работниктар менән нығытылды. Промышленностә эшләүсе етәксе ҡадрҙарҙың экономик белемдәрен күтәреү маҡсатында экономик мәсьәләләр буйынса ҡала лекторийе ойошторолдо, унда 300-ҙән дә артығырағ кешә йөрөй.

Ләкин партияның ҡала комитеты ҡадрҙар менән эштең тығыҡ яҡшырыуына өлгәшмәне әле. Ҡала комитетенең бүлектәре ҡадрҙарҙы практик эштә өйрәнеү менән нисек-нисегерәк шөғөлләнмәйҙәр, ВКП(б)-ның район комитеттәренә, партияның төүге ойошмаларында ҡадрҙар менән эшләүгә етерлек анализ яһамайҙар һәм дөйөмләштермәйҙәр. Үрләтеү өсөн ҡәрәкле резерв тупламайҙар.

Ҡала комитеты етәксе эштәргә тәп милләт ҡадрҙарын йомшаҡ үрләтә. Татынҙыҙҙар етәкселек эшенә йомшаҡ үрләтелелер.

Партияның ҡала комитеты һәм район комитеттәре ҡадрҙарҙы практик эштә тикшереү менән кәм һайын шөғөлләнмәйҙәр һәм уларҙың эшендәге етешһеҙлектәргә белмәйҙәр, уларға етешһеҙлектәрҙе һәм хаталарҙы бөтөрөүҙә үҙ ваҡытында ярҙам итмәйҙәр, уларҙы большевистик тәнҡит һәм үҙ-үҙенә тәнкитләү нигеҙендә йомшаҡ тәрбиәләйҙәр. Етәксе ҡадрҙарҙың идея-политик кимәлен һәм экономик белемдәрен күтәреү менән кәнәғәтләнерлек шөғөлләнмәйҙәр.

ВКП(б) Үҙәк Комитетенең күрһәтмәлә-рен һәм IX ҡала партия конференцияһының ҡарарҙарын үтәй барып, ВКП(б)-ның ҡала комитеты, район комитеттәре һәм ҡаланың төүге ойошмалары отчет осоронда коммунистәрҙе һәм партияһыҙ активҡа марксистик-ленинсе тәрбиәләү эшен байтаҡ яҡшыртыуға өлгәштеләр. Партия мәғарифе селтәре эшенең сифаты һәм идея-теоретик кимәле, ин әлеҡ, пропагандистар составына бәйле булыуын иҫәпкә алып, ВКП(б)-ның ҡала комитеты һәм район комитеттәре, ҡаланың төүге партия ойошмалары пропагандистәрен һайлап алыуға һәм уларҙың идея-теоретик кимәлдәрен һәм методик әҙерлектәрен күтәреүгә ҙур иғтибар бирҙеләр.

Пропагандистәрҙең идея-теоретик кимәлен һәм методик әҙерлектәрен күтәреү маҡсатында үткән йылдың йәйендә ВКП(б)-ның ҡала комитеты пропагандистәрҙең ете айлыҡ курсын үткәрҙе. Курстарҙа булмаған пропагандистар өсөн сентябрь айында тәп эштән айырылмаған хәлдә ике аҙналыҡ курстар үткәрелде. Был курстарҙа бөтәһе 417 кешә уҡыны. Былтан тыш уҡыу йылы барышында ВКП(б)-ның ҡала һәм район комитеттәре әргәһендә пропагандистарҙың һәр бер төркөмө өсөн айырым даими хәрәкәт итеүсе семинарҙар эшләнеләр һәм эшләйҙәр.

Ағымдағы уҡыу йылында партия мәғарифе селтәрен комплектлау итеү шулай уҡ яҡшыраҡ үткәрелде. Коммунистәрҙең дәйөм белем кимәлдәренә һәм политик әҙерлектәренә ярашлы рәүештә 105 политик мәктәп, төп типтағы 382 түңәрәк, югарылатылған типтағы 117 түңәрәк, И. В. Сталиндең биографияһын өйрәнеү буйынса 93 түңәрәк, бик күп район партия мәктәбе һәм ВКП(б) ҡала комитеты әргәһендә марксизм-ленинизмдең киске университеты ойоштороло. Марксистик-ленинсе уҡыуҙың төрле формалары менән 17514 кеше, шул иҫәптән, 11 мең 809 коммунист солғап алынды.

Быйыл коммунистәрҙең үҙ алдарына уҡыуҙарына етәкселек итеү байтаҡ яҡшы күйылған. Марксизм-ленинизм нигеҙҙәрен үҙ алдарына уҡыусыларға ярҙамға ВКП(б)-ның ҡала комитеты, район комитеттәре һәм ҙурыраҡ партия ойошмалары әргәһендә 18 лекторий ойоштороло, уларҙа систематаш рәүештә ВКП(б) тарихе, диалектик һәм тарихи материализм һәм политик экономия буйынса лекциялар уҡыла. Коммунистәрҙең үҙ алдарына уҡыуҙарына кәңәләк ярҙам күрһәтеү өсөн штаттан тыш 312 консультант һайлап алынды һәм ВКП(б) райкомдарының бюроларында раҫланды.

Быларҙың бөтәһе лә партия уҡыуҙарын үткән йылдарға ҡарағанда, байтаҡ яҡшыртыуҙы тәьмин итте. Партия мәғарифе селтәренең эшенда ойошҡанлыҡ күтәрелде һәм үткәрелгән занятиеларҙең сифаты яҡшырҙы. Был айырыуса телефон аппараттары, электр оборудованиеләре, кабель, судноҙар ремонтлау заводтарының, «Башнефть» берекмәһенең, Аҡйәл йылға пароходствоһының, һауалыҡ һаҡлау министерствоһының, Государство резервтәре управлениеһенең партия ойошмаларында айырыуса нык һиҙелә.

Ләкин шуның менән бергә, партия мәғарифе өлкәһендә беҙҙең серьез етешһеҙлектәребеҙ бар. Күп кенә партия ойошмалары, уҡыу йылын яҡшы рәнә башлап ебәрһәләр ҙә, коммунистәрҙең һәм партияһыҙ активтең артабан уҡыуының барышына тейешле етәкселекте тәьмин итмәнеләр. Паровоздар ремонтлау заводы, макарон фабрикаһы, 6-сы номерле төҙөлөш контораһы, Социаль тәьминат министерствоһы, Димдәге связь дистанцияһы, беренсе пищеторг һәм башҡа партия ойошмаларында ошо ваҡытҡа тиклем тулдырҡтәрҙе һәм политик мәктәптәрҙе занятиеларҙең өҙлөкһөҙ, йәрәштәп түбән булыуын, тыңлаусыларҙың һәм хатта пропагандистәрҙең дә занятиеларға өҙлөкһеҙ килеүҙәрен шуның менән генә аңлатырға мөмкин.

Хәҙер ҡала партия ойошмаһының бурысы партия уҡыуҙарындағы етешһеҙлектәрҙе аҙағына тиклем бөтөрөүҙән һәм партия мәғарифе селтәрендә уҡыу йылын ойошҡанлыҡ менән, юғары идея-теоретик кимәлдә тамамлауҙы тәьмин итеүҙән тора.

Агитацион-массовый эш мәсьәләләре партия ҡала комитетенең бюроһында бер ниҫә тапҡыр тикшерелде һәм асылған етешһеҙлектәрҙе бөтөрөү буйынса практик саралар күрелде. Быларҙың бөтәһе лә хеҙмәтсәндәр араһында массовый-политик эштең кимәлен күтәреүгә һәм уларҙы алда торған хуҡалыҡ политик бурыстарҙы үтәүгә мобилизациялауға ярҙам итте.

Совет власенең етәксе органдарына һайлау кампанияһы осоронда ҡала хеҙмәтсәндәре араһында ун меңдән артыҡ агитаторҙар, лекторҙар һәм докладсылар активын агитацион-массовый эш алып барҙылар, шуларҙан 6 меңдән артыҡ агитатор халҡтың торған урындарында эш алып бараҙылар.

Агитацион-массовый эштең былай ҡыҙ ҡолас алыуы һайлауҙарҙы юғары идея-политик кимәлдә үткәреүҙе тәьмин итте һәм ҡала хеҙмәтсәндәренең ҡеүәтле хеҙмәт һәм политик активлегенең яңы күтәрелешен тыуҙырҙы.

Ләкин күп кенә предприятиеларҙең һәм учреждениеларҙең партия ойошмалары политик агитацияға ысынлап етәкселек итмәйҙәр, агитаторҙарҙы үҫтермәйҙәр һәм тәрбиәләмәйҙәр.

Хеҙмәтсәндәрҙе коммунистик рухта тәрбиәләүҙең һәм уларҙы хуҡалыҡ һәм политик бурыстарҙы үтәүгә мобилизациялауҙың мөһим средствоһы булған политик докладтарҙың әһәмиәтен еткермәү ҡала партия ойошмаларының агитацион-массовый эштәренең етешһеҙлектәренә бер сәбәп булып тора.

«Правда» газетаһының 22 мартта урынлаштырылған «Эшселәр йыйылыштарында политик докладтар» тигән корреспонденцияла беҙҙең ҡала һәм район комитеттарының политик докладтар менән сығыш яһауҙары йәки байрәк дата буйынса сығыш яһауҙары бик әҙ тәнкитләнә. «Правда» беҙҙе ВКП(б) ҡала һәм район комитеттәренең пленум-дарынан һәм бюроларынан сығыш докладсылар группаларының составын, ғәмәлдәге кимселек итеүсе үткәрелгән докладтарҙың сифатын идея-политик кимәленә насар контроль яһауыбыҙ өсөн ҡәҙәр тәнкитләй.

Агитацион-массовый эштәрҙә бөтә етешһеҙлектәр шуның менән аңлатыла, ВКП(б)-ның ҡала, район комитеттарының һәм уларҙың пропаганда һәм агитация бүлектәре партия эшенең был участкаһын дауалы рәүештә иғтибар-ҙарҙа тотмайҙар, агитколлективтарҙы нығытыу һәм тәрбиәләүҙә партияның төп ойошмаларына тейешле ярҙамды күрһәтмәйҙәр, хеҙмәтсәндәр араһындағы массовый-политик эштең кимәлен күтәреүгә етешһеҙлектәрҙе бөтөрөү буйынса ҡала партия активының пленумында ҡарарҙар ҡабул итеү ваҡыты килде.

Партия ойошмаһының ошо ҡарарҙарҙы үтәүгә ҡаратә эшенә ҡарағанда, ҡала комитеты секретәре иптәш Мостафин докладында ҡаланың промышленность предприятиеларының эшенә ҡағылышлы мәсьәләләрҙе ҡарауға күберәк иғтибар бирҙе. Докладта

Тыныслыкты яклауҙың Совет комитете белдереүе

Тыныслыкты яклауҙың Совет комитеты Францияның хөкүмәтенең Франция территорияһында Тыныслыктың Бөтә Донъя Советы ойошторған тыйыу тураһында тарырына ҙәнең протесын белдерә.

Был карар ысын күңелдән тыныслыкты һаҡларға һәм ныҡытырға ынтылыусы ер шарҙарының бөтә намыҫлы кешеләренең ғәҙел нәфрәтен тыуҙырҙы. Улар менән бергә беҙ ошо нәфрәткә ҡушыламыҙ һәм Тыныслыктың Бөтә Донъя Советы ошо ҡарарҙы үтәү һәм шуның менән тыныслыҡ яҡлылар ҡәсенең үҫеүенә ҡаршылыҡ итергә маташыуҙарҙың емерелергә лә ҙур ихтималлығын билдәләнгәнен шикләнмәйбеҙ. Шуға күрә беҙ тыныслыкты яклаусылар Тыныслыктың Бөтә Донъя Советенең бер урынында тыныслыкты һаҡлау ғәскәренә уға тағы ла ҙурыраҡ көс өҫтәргә кирәк тип күрһәтәсәктәр.

Тыныслыкты яклауҙың Совет комитеты Тыныслыктың Бөтә Донъя Советенең Франция территорияһында ашмәкәрләгән тыйыу тураһындағы ҡарарҙың юҡҡа сығарылыуын талап итә.

Беҙ совет халҡы тыныслыкты яклауҙың Бөтә Донъя Советы ҡарарҙарын тормошҡа ашырыу өсөн, тыныслыҡ һәм халыҡтарҙың иминлеге өсөн тағы ла ныҡышмалыраҡ көрәшәсәкбеҙ, тип Тыныслыктың Бөтә Донъя Советен ышандырабыҙ.

Тыныслыкты яклауҙың Совет комитеты тапшырыуы буйынса

Н. Тихонов	С. Герасимов
А. Фадеев	К. Симонов
И. Эренбург	А. Сурков
Б. Греков	Н. Попова
А. Корнейчук	М. Котов

СОВЕТ ТӨҘӨЛӨШӨ

Эреләтелгән колхоздарҙы ныҡытыуҙа урындағы Советтәр

Колхоздарҙы эреләтеү социалистик ауыл хуҡалығын йылдам күтәреүҙә бик ҙур роль уйнай. Ул бай совет техникаһын тулы файҙаланыуға, артель хуҡалығын ойоштороу-хуҡалыҡ яғынан ныҡытыуға һәм колхозсылар тормошон һәсә атыуына ҙур перспективалар асты. Быны ошо өҫтәлдәктәрҙә инанһаң күрәһең. Тырмыҫталы районының ике колхозҙары үткән йылдың август айынан эре хуҡалыҡ булып берләшә башлағайныҡтар. Әлеккә 63 колхоз районының хәҙер районда эреләтелгән 18 ауыл хуҡалығы артеле иҫәпләнә.

Ошонан һәҙәмтәһенә артелдәрҙең һәммәһе ҙә эре, сәсеү майҙандарының күпме, общественный малдарҙың һаны бик күп арты. Әгәр алдан ике колхоздарҙа барлыҡҡа ере уртаса 893 гектар тәшкил итһә, хәҙер эреләтелгән колхоздың һәр береһе ере 3126 гектар самаһына барып тә, сәсеү майҙаны 603 гектар буламы, ә ер ул уртаса 2112 гектарға ете.

Ауыл хуҡалығы артелдәрен эреләтеү тәжрибәһенә үткәрелгән ҙур эштәр менән бергә ВКП(б)-ның район комитеты һәм хәҙерге *халыҡ депутаттарының район Советы* башҡарма комитеты колхоздарҙы етәкселәүҙә, эреләтелгән ауыл хуҡалығы ҡәҙерен менән ныҡытыу яғынан да байтаҡ практик саралар күрҙеләр һәм күрәләр. Баҫыуҫылыҡ бригадалары бригадирҙарын әҙерләү кешеләр менән ныҡытмалар. Колхоз председательдәре бөтөһе лә белемле һәм тәжрибәле работниктар. 18 кешенең биштәһе юғары белемле, етәһе урта белемле, алтыһы тәжрибәле практиктар. Улар араһында район Советы исполкомының председателенең әлеккә урынбаҫары И. Семенов, ВКП(б) райкомы ауыл хуҡалығы бүлегенең әлеккә мөдире Ә. Ҡунаев, район Советы ауыл хуҡалығы бүлегенең әлеккә баш агрономы А. Ушкин инструкторҙар бар.

Район партия ойошмаһының етәкселәүе, район һәм ауыл Советы исполкомдарының район ауыл хуҡалығы бүлеге менән бергәләп, эреләтелгән ауыл хуҡалыҡтарен ойоштороу-хуҡалыҡ яғынан ныҡытыу буйынса ҙур булышлыҡ күрһәтәләр һәм күрһәтәләр. Ауыл Советтәренең етәкселәре колхоздар менән оператив порядокта колхоздар итә, уларҙың производство тормошона, экономикаһына ныҡыраҡ инә башланылар.

Ҡаҙанлы ауыл Советтәренән берәһе Сәйет ауыл Советы (председателе Ғ. Сафиуллин) әйтергә кәрәк. Ауыл Советенең оператив етәкселегендә һәм практик ярҙамында Ғафури исемендәге колхоз ҙур итеп сәсеүгә тулы әҙерлек менән тотонды. Орлоҡтар бөтә сәсеү майҙанына ла етерлек. Ҡышҡы агротехник саралар планы үтәлде. Баҫыуҙарға ике мең тонна тирәҫ сығарылды, йәз эшкәртеп кәл йыйналды. 45 тонна минераль ашламалар һатып алынды. 400 гектар ерҙе тәҙ һыуҙары тотолдо. Пәҙрәсә гектар үҙем баҫыуы өсөмә азыҡланды. Хәҙер колхозда сәсеү эштәре маҡсатлы рәүештә алып барыла.

Ауыл Совете депутаты ингеш Бәҙретдинов етәкселек иткән был колхоздың хуҡалығын үҫтереү өсөн резервтар зур. Унда 16 гектар емеш-еләк баҡсаһы бар. 2 мең тәп алма ағасы быйыл алма бирәсәк. Колхозсылар баҡсаһан 80 мең һум аҡса алыуҙы күҙәтә тоталар. 12 кешенән торған балыҡсылыҡ бригадаһы ойоштороп, бынан да күп кеше доход алынаҡ.

Быйыл Совете менән берлектә Ғафури исемендәге колхоз Ҡарлыман йылғаһына гидроэлектростанция төҙөүҙе планлаштыра. Колхозсылар быйыл бөртекле культураларҙың һәр бер гектарынан 14 — 15 центнер, шәкәр сөгөлдөрөнән 200 — 250 центнер урожай алырға бурыслар. Колхоздың аҡса доходы алдағы йылда ярты миллион һумдан артып китәсәк. Бөтә перспектив планлар ауыл Советенең сессияларында һәм ауыл хуҡалығы даими комиссияһында тикшерелә. колхоз правлениеһына практик булышлыҡ күрһәтә.

Шулай уҡ Иҫке Тыйышлы (председателе ингеш Сәлихов), Сихон (председателе ингеш Дмитриев), Юғары Тимкә (председателе ингеш Әхмәдиев) ауыл Советтәре лә эреләтелгән колхоздарға яҡшы етәкселек итәләр. Иҫке Тыйышлы ауыл Советенә ҡараған Ҡаганович исемендәге колхоз һәм Сихон ауыл Советенә ҡараған Калинин исемендәге колхоз яҙғы сәсеүгә тулы әҙерлек менән килде. Колхозсылар яҙғы баҫыу эштәрен юғары рух күтәренкелеге менән алып бараллар.

Ләкин райондың күп кенә ауыл Советтәре етәкселәре колхоздарҙың эреләтеүе айҡанлы үҙгәрешкә ҡарата булған талапларын артыҡ аңлап еткермәйҙәр әле. *Мәҫәлән*, Ивановка ауыл Совете председателе Атмахов, хәҙер эш еңеләйҙе, тигән яңылыш ҡараш менән артелгә етәкселек итеүҙе бөтөнләй йомшартты.

Күлдәр, Тамышлы, Березовка, Тырмыҫкалы ауыл Советтәренең дә эреләтелгән колхоздар өҫтенән етәкселек итеүҙәре һис тә көнәтләнерлек түгел. Күрһәң, был ауыл Советтәренең етәкселәре хәҙер әлеккәгә ҡарағанда, үҙҙәренең алдына ҙурыраҡ бурыстар ҡуйылғанлығын төшөнмәйҙәр.

Колхозларҙың эреләтеүе шарттарында ауыл хуҡалығы менән дөрөҫ етәкселек итеү һәр бер колхоздағы эш процестарын тәрән өйрәнеүҙе, уның экономикаһына ныҡыраҡ инеүҙе, эске резервтарҙе тулыраҡ файҙаланыуҙы һәм колхозға уҙ ваҡытында ярҙам күрһәтеүҙе талап итә. Колхоз производствоһын тәрән өйрәнеү — ул ауыл Советенә колхоздар алдында торған бурыстарҙы уңышлы хәл итеүҙә ярҙам итәсәк. Бигерәк тә баҫыусылыҡ бригадаларын ныҡытыуҙа, хеҙмәттә дөрөҫ ойоштороуҙа һәм хеҙмәт дисциплинаһын күтәреүҙә әҙерләк саралар күрергә кәрәк.

Юғары урожай алыуға нигеҙ һалыусы яҙғы сәсеүҙә агротехник срокта, яҡшы сифатлы итеп үткәреү беҙҙең алдыбыҙда бөгөнгө көндең иң мөһим бурыстарынан береһе булып тора. Ауыл Советтәре ошо бурысты уңышлы башҡарыу өсөн бөтә колхозсыларҙың иғтибарын туплауға бурыслылар.

Общественный малсылыҡты үҫтереүҙә күпселәк ауыл Советтәре эреләтелгән колхоздарға әшлекле ярҙам күрһәтеп киләләр. Советтәренең ауыл хуҡалығы буйынса даими комиссиялары был эштең тирәһен системалы тикшереп торалар. Малсылыҡты үҫтереү мәсьәләләре сессияларҙа ҡарала. Шулай ҙа райондың ауыл Советтәренә был өлкәлә йәшәп килгән етешһеҙлектәрҙе бөтөреү буйынса күп кенә саралар күрергә кәрәк әле.

Беҙ тән иғтибарҙы социалистик баҫыуҙарҙың урожайлығын артабан күтәреү, общественный малсылыҡты үҫтереү, һәм уның продуктивлеген арттырыу өсөн көрәшкә юнәлдерәбеҙ. Был бурыстарҙы уңышлы хәл итеү колхоз хуҡалығының үҫеүен һәм сәскә атыуын, колхозсыларҙың мул тормошлолоғон тәьмин итәсәк.

Ғ. Рәфиҡов.

Тырмыҫкалы район Совете исполкомы председателе.

„Кызыл Башкортостан“ материалдары буйынса

„Связь бүлегенең эшен баһаламайҙар“

Оҙонғай исем менән «Кызыл Башкортостан» газетаһының 30 март нөсхәһендә Байназар связь бүлегенең (Бөрйән районы) эшенә район ойошмалары тарафынан тейешле иғтибар бирелмәүе тураһында хәбәр баҫылғайны.

Бөрйән районы Советенең редакцияға хәбәр итеүенсә, был хәбәр баҫылып сыҡҡас, район исполкомының ултырышында Байназар связь бүлегенең эшен яҡшыртыуға һәм газета-журналдарҙы подпискиҫыларға уҙ ваҡытында тапшырыуҙа связьдең Бөрйән район бүлеге начальнигына ингеш Ишбаевтың отчет доклады тыңланған. Район Совете исполкомы ултырышы Байназар связь бүлегенең эшен яҡшыртыуға һәм газета-журналдарҙы подпискиҫыларға уҙ ваҡытында тапшырыуҙа тейешле ярҙам итергә тейеш тип тапҡыр ҡисәтә биргән.

Сәсеүҙә машина-трактор паркын тулыһынса файҙаланырға!

☆☆

Иртә культураларҙы сәсеү тамамланды

Йомағужа. (Телефон аша). Ингеш Аҙнағолов етәкселек иткән Хозайбирҙин исемендәге колхоз ҡалдары Май алды социалистик ярышына ҡушылып, иртә культуралар сәсеүҙе 8 көндә тамамлау өсөн йөкләмә алғайныҡтар.

Улар алған йөкләмәләрен намыҫ менән үтәнеләр. Колхоз районда беренсе булып, 25 апрелдә иртә культуралар сәсеүҙе тамамланы. Яҡшы сифат менән 836 гектар майҙанда ашлыҡ сәсеп, планды 100,4 процентҡа үтәне. Шулай уҡ колхозсылар 4 гектар майҙанда арыш ултыртты. Яҙғы сәсеүҙе уңышлы үҙғарыуҙа ингеш Әмиров етәкселек иткән трактор бригадаһы яҡшы ярҙам итте. Бригада ҡалдәре инде һуңғы культуралар сәсеү өсөн 237 гектар ер һәрҙәләр.

Алдынғы колхозға ВКП(б) райкомының һәм район Советенең күсмә Ҡыҙыл Байрағы тапшырылды.

Райондың «Арҙәел», «Күнгәк» колхоздары ла иртә культуралар сәсеүҙе тамамланылар. Сәсеү сифаты яҡшы.

«Арҙәел» колхозында 1144 гектар иртә культурҙәлар сәселде. Был колхозды хеҙмәтләндереүсе ин[illegible] Исмәғилов етәкселек иткән трактор бригадаһы юғары хеҙмәт әлгәләре күрһәтә. Ул смена нормаларын системалы рәүештә арттырып үтәй.

«Политотдел», «Красный Украинец», Максим Горький исемендәге һәм башҡа күп кена колхоздар ҙа иртә культуралар сәсеүҙе тамамлау алдында торалар.

Х. Әхмәтов,
ВКП(б)-ның Йомағужа райкомы секретаре.

Май байрамын каршылап

Ново-Троицк МТС-ы механизаторҙары Май байрамын иртә культуралар сәсеүҙе тамамлау менән каршылау өсөн социалистик ярышты киң йәйелдерҙеләр.

Быйыл МТС үҙе хеҙмәтләндергән колхоздарҙа тракторҙар көсө менән 9000 гектар майҙанда тырматыу, 12 мең 200 гектар майҙанда культивация, 2200 гектар майҙанда яҙғы һөрөү эштәрен башҡарасаҡ.

Тракторҙарҙы тулы күләтендә файҙаланыу, уларҙың ватылып төрөү ваҡытларын булдырмау өсөн һәм баҫыу эштәрендә агротехника сараларын үтәүҙе тәьмин итеү өсөн трактор бригадаларына ләймһ ярҙам күрһәтеү маҡсатында участка механиктәренән һәм агрономдарҙан махсус бригадалар төҙөлдө. Был бригадалар, 3 зонаға бүленеп, трактор бригадаларын хеҙмәтләндерәләр. Алдынғы механиктарҙан — Ҡәримов, Дүпөшкин, Своегазов, агрономдарҙан — Бикташев, Ҡалеев, Минһажев ингештәр был эштә яҡшы ойоштороҙолар.

МТС механизаторҙары араһында ырыштә ингеш Вахитов етәкселек иткән трактор бригадаһы алдынғы сафта бара. Был бригадала трактористар һәр бер сменаға 150—160 гектар ер тырматалар. Трактористарҙан Ғөтҡуллин һәм Хәжиев ингештәр ҙә смена нормаларын байтаҡ арттырып үтәйҙәр.

«Правда» колхозын хеҙмәтләндереүсе ингеш Ғәлим Булатов бригадаһы ла эштә яҡшы күрһәткестәр бира. Бында 350 гектар майҙанда дым ҡаплау эштәре агротехник срокларҙа, 2-3 көн эсендә, юғары сифатлы итеп башҡарылды. 150 гектар ер культивацияланды, 200 гектар майҙанда бойҙай һәм борсаҡ сәселде. Трактористарҙан Маматов, Ахунов һәм Әюпов ингештәр айырыуса яҡшы эшләйҙәр.

Л. Баязитов.

Башҡорт АССР-ы колхоздарында һабан ашлыҡ культураҙары сәсеү, ағас ултыртыу, ужымдарҙы тырматыу һәм мал аҙығы культуралары сәсеү барышы

(Үтәлеше 1951 йылдың 25 апреленә, процентторҙа)

Райондар	Һабан ашлыҡ культураҙары сәсеүҙе	Ағас ултыртыуҙа	Ужым тирәләрен тырматыуҙа	Мал аҙығы культураҙары сәсеүҙе	Райондар	Һабан ашлыҡ культураҙары сәсеүҙе	Ағас ултыртыуҙа	Ужым тырматыуҙа	Мал аҙығы культураҙары сәсеүҙе
Йомағужа	56,8	60	42	60	Пылайыр	20,4	—	18	—
Хәйбулла	54,8	49	69	45	Федоровка	19,4	17	—	0,2
Мәкәр	50,1	—	62	23	Салауат	19,2	—	22	—
Стәрлетамаҡ	47,8	36	10	20	Архангел	18,7	—	39	21
Зианчура	43,3	55	87	30	Покровка	18,4	—	17	7
Күгәрсен	40,1	50	80	13	Яңаүыл	18,3	17	28	24
Өфөйлә	39,7	40	74	33	Белоҡатай	18,1	—	10	6
Туймазы	36,4	71	86	36	Дүртөйлө	17,7	46	38	4
Матрай	35,5	30	70	1	Бишбүләк	16,4	28	0,5	12
Кандра	33,8	53	69	18	Аскын	16,3	—	36	19
Воскресен	32,1	—	36	19	Благовар	15,8	25	8	14
Бүҙәк	31,7	56	45	30	Йәрмәкәй	15,3	48	18	10
Балтач	31,2	24	19	4	Татешлә	15	—	21	29
Ғафури	31,2	18	20	8	Благовещен	14,9	31	24	12
Стәрлебаш	31	28	37	7	Сакмагош	14,9	60	5	5
Мәләүез	30,7	34	30	31	Бәрә	12,9	15	21	—
Баймаҡ	30	—	42	—	Байгыбаш	12,7	—	22	17
Учалы	29,3	—	62	—	Иглин	11,3	—	25	13
Көйөргәҙе	28,7	33	43	7	Кариҙел	10,6	—	—	24
Өлшәй	28,5	22	91	16	Белорет	9,8	—	9	—
Ауырғазы	27,8	26	35	20	Өфө	8,6	29	57	4
Шаран	26,9	55	51	19	Дыуан	8,1	—	13	—
Миәкә	26,3	33	27	11	Борай	7,3	32	35	2
Дәүләкән	24,8	20	44	56	Калтасы	7	24	38	13
Шишмә	24,3	31	24	28	Краснокам	5,9	11	19	0,4
Бәләбәй	23,9	47	28	11	Пушкин	5,6	—	8	5
Тырмыҫталы	23,7	29	40	20	Мәсетле	4,9	—	37	—
Мишкә	22	30	11	5	Баҡалы	4,4	38	21	5
Илеш	21,3	46	25	0,8	Кушнаренко	3,3	20	48	0,5
Абзан	21,1	40	28	2	Бәләбәй	1,8	15	23	2,3
Кыйғы	20,7	—	31	5	Бөрйән	—	—	23	—
Өҫө Теләк	20,5	—	8	36	Октябрьский	10	—	—	—

Тракторҙар эшләмәй ултыралар

Яҙғы баҫыу эштәре башланыуҙан бер ай самаһы алек, Аҡҡауыл МТС-ының директоры ингеш Абдуллин ВКП(б) райкомы бюроһында:

— Беҙҙең тракторҙар яҡшы сифатлы итеп ремонтланылар һәм беҙ уларҙы колхоздарға оҙаттыҡ, ниң уларҙың яҡшы эшләйәсәктәренә ныҡ ышанам, — тигәйне. Ә баҫыу эштәренең төҙгә көндәре бөтөнләй киреһен күрһәттә.

— Төҙөлгән договор буйынса быйыл «Гудок» колхозының баҫыуҙарында Аҡҡауыл МТС-ының 3 тракторы эшләргә тейеш, — ти Таймый ауыл Совете председателе ингеш Заһидуллин, — был колхозға тағәрмәсләп ике трактор килде. Ләкин уларҙың икеһе лә эшкә ярамай. Береһенең частәре етешмәй. Икенсеһе 17 апрелдә баҫыуға культивация үткәргә сығып, 3 тапҡыр һына әйләнде лә туҡтаны. Был тракторҙың ла шулай уҡ магнито дискалары, резбалары, магнито проводалары яраҡһыҙ булып сыҡты. Был ике тракторҙы ходҡа ебәреү өсөн МТС-тың механигы ингеш Смолкин 3 көн буйы «тырыштым», ләкин ҙур сығара алмай ҡайтып китте. Быны хәҙер 6 көн инде тракторҙар эшләй алмай ултыралар. Ә шул уҡ «Гудок» колхозына килергә тейешле әсәнсе трактор әле булһа мастерскойҙа ремонтланмай ултыра.

Шул уҡ Аҡҡауыл МТС-ының Ворошилов исемендәге колхозға бирелгәлән 3 тракторы һәр төрлө техник сәбәптәр менән 6 көн буйы эшләмәй, колхоз таймерлеге алында ултырҙы. Былар араһында төҙәтеп дизель тракторы ла бар, уға ярауалыҡ булмау арҡаһында тик ултыра. Колхоз председателе ингеш Сураҡтинға МТС директоры ингеш Абдуллин:

— Хәҙер Сулпан посёлкаһына ат ебәрегеҙ, МТС-тың машинаһы менән Ҙәки йылғаһының сығып буламы, яр башына тиклем яҡыулыҡ ебәрәм, — тине. Председатель бик ашығыс рәүештә пар ат һәм кеше ебәрҙе. Ике ат һәм бер колхозсы иртәнән алып киске ҡараңғыға тиклем Ҙәки йылғаһы ярында МТС-тың машинаһын көтеп торҙо. Ләкин яҡыулыҡ килмәне. Унан һуң был колхозсы 2 төҙлек буйы юл йөрөп Мәрәҫем станцияһынан дизель майы алып ҡайтты.

Малсыл МТС-ы хеҙмәтләндергән колхоздарҙа ла шул уҡ хәл. Был МТС-тың 8 тракторы Пушкин исемендәге колхозда быйыл яҙ 766 гектар ер һөрөргә һәм 1020 гектар майҙанда иртә культуралар сәсергә тейеш. Бында ла шулай уҡ 3 трактор эшләмәй ватылып ултыра. Трактор бригадаһы принциптар, һыу таныусылар һәм вагончиктар менән тәьмин ителмәгән. Колхоздың баҫыусылыҡ бригадаларында кем ҡайҙа эшләргә тейешлегеп белмәйҙәр, уларға аттар, машиналар һәм сбруйҙар бирелгәлән. Хеҙмәттең дөрөҫ ойошторолмауы арҡаһында бында күп кена ат һәм кеше көсө файҙаланылмай.

Баҫыу эштәренең башланыуына байтаҡ ваҡыт үтеүгә ҡарамаҫтан, Пушкин, Мәхәмәтшин һәм Тельман исемендәге колхоздарҙың агитаторҙары баҫыуҙарға сыҡмандары юҡ. Агитколлектив етәкселәре был мөһим эшкә яуапһыҙ ҡарайҙар. Районың бер генә колхозында ла тиҫ әйтерлек стена газеталары һәм боевой листоктар сығарылмай. ВКП(б) райкомының пропаганда һәм агитация бүлеге мөдире Сафин, район Совете исполкомының культура учреждениелдәре бүлеге мөдире Зебаиров ингештәр был эш менән етәкселек итмәйҙәр. Сөнки ингеш Сафин ВКП(б) райкомының һәм район Советы исполкомының вәкиле итеп бер колхозға бирелгәлән дә, уны хуҡалыҡ эштәре менән тоғоналмаған. Ә ингеш Зебаиров колхоздарға сығып һөрөү урынына, кабинетта ултырып тыпа «етәкселек» итә. Район ауыл хуҡалығы бүлегенең баш агрономы ингеш Милюков һәм башҡа специалистар ҙа баҫыу эштәренә етәкселек итмәйҙәр. Ингеш Милюков баҫыу эштәре башланғандан бирле бер генә колхозға ла булғаны юҡ.

Баҫыу эштәренең тәүге кендәрендәге был етешһеҙлектәр тиҙ төҙәтелерга тейеш.

Ш. Хәйруллин.
Салауат районы.

Смена нормалары үтәлмәй

Сибай МТС-ы коллективе тракторҙар паркын яҙғы баҫыу эштәренә әҙерләүҙе тәьмин итмәне. Тракторҙарға ремонт яҙ килеп еткәс кенә, ашыҡ-бошоҡ үткәреләде, шунлыктан ремонттың сифаты түбән булды. Хәҙер, яҙғы баҫыу эштәренең төҙгә көндәренән үк тракторҙар паркының яртыһынан күберәге эшләмәй тора.

Ингеш Кунаҡҡулов етәкселек иткән трактор бригадаһының тракторҙары Куйбышев исемендәге колхозды хеҙмәтләндерә. Бригаданың «С — 80» тракторы ремонттан һуңлап сыҡты. Ул сиктән тыш насар ремонтланған. Трактор МТС-тан сығып 7 километр ер үткәс тә ватылды. Юлға тағы ла ремонт үткәрәлде. Шулай итеп, был трактор тик 7-се көндө генә баҫыуға килеп етте. Ләкин юлдан эшләй алманы. 4 сәғәт самаһы эшлағәс тағы ла ватылды. Һөҙөмтәлә ул 30 сәғәт простой яһаны.

Трактористар араһында хеҙмәт дөрөҫ ойошторолмаған, смена нормалары үтәлмәй. Тракторист Закир Ишбаев, Сәлим Шәрәфетдинов ингештәр смена нормаһын ни бары 50 — 55 процентҡа генә үтәйҙәр. Тракторҙар яҡтылыҡ менән тәьмин ителмәгән. 53-се, 54-се номерле тракторҙарҙың фаралары ла юҡ. Ошондай серьез етешһеҙлектәр арҡаһында был бригадалағы 6 трактор 7 көн эш ваҡытында бары 60 гектар ғына ер һөрҙә. Эштең сифаты ла бик түбән. 12—15 сантиметр тәрәнлектә генә һөрелә. Агротехник талаптар үтәлмәйҙәр.

Столин исемендәге колхозды хеҙмәтләндереүсе бригаданың тракторҙары ла тулы смена эшләмәйҙәр. Ингеш Закир Киекбаев бригадаһындағы 61-се, 64-се номерле «СТЗ — НАТИ» тракторҙары баҫыуға ватылып ултыралар. Шулай уҡ трактор һабандары юҡлыктан ике НАТИ тракторы эшләмәй тора.

Сибай МТС-ының «Ураҙа», «Яңы тормош», «Тәйәләҫ», Ворошилов исемендәге колхоздарҙағы тракторҙары ла тулы күләтендә эшләмәйҙәр.

Ләкин МТС етәкселәре был түҙеп торғоһоҙ етешһеҙлектәрҙе бөтөрөү өсөн ашыҡмайҙар. МТС директоры ингеш Витушкин трактор бригадаларының эше менән етерлек тиклем кыҙыҡһынмай, өлкән механик Исхаков, шулай уҡ участка механиктары трактористарға тейешле ярҙам күрһәтмәйҙәр.

Дөрөҫ, МТС-тың яҡшы эшләүсе механизаторҙары ла бар. Мисалға ингеш Юлыев бригадаһын алырға мөмкин.

Ингеш Нурмөхәмәт Юлыев етәкселек иткән өсәнсе номерле трактор бригадаһының членҙәре баҫыуға эш башлауҙың тәүге көндәренә үк смена заданиеһен тулыһынса үтәнеләр. Ә 2-се, 3-се көндә инде хеҙмәт итештереүсәнлеге тағы ла юғарыраҡ күтәрелде. Ингеш Мифтали Хәмитов та «С — 80» тракторына көнәлек заданиеһен 120 — 130 процентҡа үтәй.

И. Зарипов.
(Үҙ хәбәрсебеҙ).

ЯҘҒЫ СӘСЕҮҘӘ БӨТӘ РЕЗЕРВТӘРҘЕ ХӘРӘКӘТКӘ КИЛТЕРЕРГӘ

Большевиктар партияһының һәм хөкүмәттең арымай-талмай хәстәрлек күреүе арҡаһында республикабыҙҙың ауыл хуҡалығы беренсе класлы техника менән хеҙмәтләндерелде. Республикабыҙҙа хәҙер 140 МТС, 4 ЛЗС һәм бер ЛМС бар.

МТС-тарҙа бай техниканы юғары етештереүсәнлекле итеп файҙаланған шарттарҙа ғына колхоздар бөтә эштәрҙе үҙ ваҡытында һәм юғары сифатлы итеп башҡара алаҫаҡтар. Ләкин беҙҙең МТС-тарыбыҙ һәм совхоздарыбыҙ резерв тәрә файҙаланып еткермәйҙәр әле. 1950 йылда шартлы һәр бер трактор менән МТС-тарҙа 424 гектар, бөртекле эшлек совхоздарында 273 һәм малсылыҡ совхоздарында 401 гектар ер эшкәртелде.

Быйыл МТС-тарҙың тракторҙар паркын юғары етештереүсәнлекле файҙаланыу өсөн ҙур мөмкинлектәр тыуҙырылды. Ләкин ҡайһы бер урындарҙа тракторҙарҙы файҙаланыуҙағы етешһеҙлектәргә быйыл ла юл ҡуйыла. Стәрлетамаҡ МТС-ының Усов етәкселек иткән бригадаһында 3 сәскес, 4 культиватор эшкә әҙер түгел. Уҫлы МТС-ы хеҙмәтләндергән Буденный исемендәге колхоза С—80 тракторы, ярыулыҡ аппаратураһының төҙөк булмауы арҡаһында, 4 көн эшләмәй ултырҙы.

Тракторҙарҙың насар файҙаланылыуының төп сәбәбе агрегаттарҙың насар *ойошторолоуында*, простойҙарҙы юл ҡуйылыуында, техник тәрбиәнең һаҡланмауында һәм трактор бригадаһын хеҙмәтләндереүсе колхозсылар хеҙмәтенең насар ойошторолоуында. Күпселәк трактористар смена заданиеларын үтәмәйҙәр һәм тәүге эшләмәйҙәр. Тракторҙарҙың эшләмәй тороуҙарына артабан юл ҡуйырға ярамай. Был, резервтарҙе тулыһынса файҙаланырға әҙәмә рәүештә милләндарса гектар ер һөрергә һәм сәсергә мөмкинлек бирер.

Тракторҙың эшен сәғәт графигы буйынса ойоштороу, уларҙы файҙаланыуҙа алдынғы метод булып тора. Был метод бөтә МТС-тарҙа ла киңерелергә тейеш. Сәғәт графигы буйынса эшләү трактор бригадаһында хеҙмәт ойошторолоуын яҡшыртта, бригалирҙең еткәселек итеү кимәлен күтәрә, нормаларҙы арттырып үтәүгә мөмкинлек бирә. Трактористарҙың сәғәт графигы буйынса эшләүҙәрен тәьмин итеү өсөн колхоздар уларҙы хеҙмәтләндереүгә серьез иғтибар бирергә тейештәр. Бригадаларға тәжрибәле колхозсыларҙы бекетергә, уларҙың даими булыуҙарына өлгешергә кәрәк.

Эреләтелгән колхоздар быйыл яҙғы сәсеүҙе беренсе тапҡыр үткәрәләр. Шуға күрә урындарҙағы партия, совет ойошмалары, ауыл хуҡалығы органдары яҙғы сәсеүҙе производствоны ойоштороуҙа эреләтелгән колхоздарҙың правлениеларына һәр яҡлап ярҙам итергә тейештәр.

Былтыр күп кена колхоздар үҙҙәренә хеҙмәт резервтәрен тулыһынса файҙаланмағанлыҡтан, техниканы ватып, ремонтҡа күп көс һалғанлыҡтан, ҡышҡы көндәрҙә тракторҙарҙы ремонтлауҙы ойоштороуҙа ҙур хаталыҡтар ебәргәнлектән, Ғафури районы колхоздарында 196 хеҙмәт көнө генә эшләнде. Был фактлар республикабыҙ колхоздарында хеҙмәт резервтәренең ҙур әлшәнеп файҙаланылмай ятыуы тураһында һөйләй.

Хеҙмәт резервтәрен бөтә йәһәттәнә тигеҙ файҙаланыу өсөн производство бригадаларын ныҡытырға кәрәк. Бөтә колхозсыларҙың да колхоз производствоһында эшкә ылыҡтырылыуы, хеҙмәткә ярҡлы һәр бер колхозсының колхоз производствоһында аҡтив ҡатнашыуы, нормаларҙы үтәү һәм арттырып үтәү тәьмин ителергә тейеш.

Трактор һәм баҫыусылыҡ бригадаларының ныҡ байланышта эшләүҙәре хеҙмәт етештереүсәнлеген күтәреүҙә ҙур әһәмәткә эйә. Шулай булыуға ҡарамаҫтан, күп кена колхоздарҙа был мәсьәләгә тейешле иғтибар ителмәй. Һөҙөмтәлә колхоздың йәнле тартыу көстәре эшкә насар ылыҡтырыла. Өфөйлә районы, Сталин исемендәге колхозда, яҙғы баҫыу эштәренең оҙаҡҡа һуҙылыуына төрәмаҫтан, 30 эш үгеҙе баҫыу эштәренә бөтөнләй файҙаланылмай. Был, йәнле тартыу көстәрен баһалап еткермәүҙең һәм баҫыусылыҡ бригадалары менән трактор бригадаларының тығыҙ бәйләнештә эшләмәүҙәренең һөҙөмтәһе булып тора.

Яҙғы баҫыу эштәрендә ни мөһиме — сифат. Ләкин ҡайһы бер МТС-тарҙа был иғтибар ителмәй. Михайловка МТС-ының трактор бригадаһы Стәрлетамаҡ районының «Красное знамя» колхозында 30 гектар майҙанды насар итеп культивацияланған һәм орлоҡто насар күмдереп саскән. Мәкәр районы Ворошилов исемендәге колхозды хеҙмәтләндергән трактор бригадаһының трактористары ерҙе продлужникһеҙ һабандар менән һөргәндәр.

Яҙғы баҫыу эштәрендә бындай етешһеҙлектәргә юл ҡуйырға ярамай. Колхоз һәм МТС араһында төҙөлгән договорҙың һәр ике яҡтан да үтәлеүенә өлгәшергә кәрәк.

Фән хеҙмәткәрҙәренең һәм алдынғы тәжрибәләрҙе колхоз производствоһына индереү мөһим урын тота. Был эш быйыл государство планы тәртибендә алып барыла. Яҙғы сәсеү осоронда колхоздар һәм совхоздар сәсеүҙе тупраҡты катоклау, орлоҡтарҙы яровойлаштырыу, һауала йылытып, арҡыры-буй һәм тар рәтләп сыуалап, сортлы орлоҡтар сәсеү, һөрөнтә катламын тәрәнәйтеү, гранул ашламалар индереү, люцернаны йәй сәсеү һәм башҡаларҙы кин ҡулланырға тейештәр.

Ауыл хуҡалығы эштәре буйынса 1951 йылға билдәләнгән государство планы ингеҙенә республика колхоздары 150 мең гектар майҙанда пар, 50 мең гектар майҙанда ужым, күп йыллыҡ үлән һәм яҙғы ашлыҡтар ашланырылырға тейеш. Государство планы буйынса минераль ашламаларҙы ҡулланыу 4 тапҡыр артҡас. Был саралар тулыһынса ҡулланыу урожайҙы күтәреүгә ярҙам итәсәк.

И. Кудаяров,
ВКП(б) Өлкә Комитетының ауыл хуҡалығы бүлеге мөдире урынбаҫары.

УРМАН ҺӨМ БАКСА УЛТЫРТЫУ УН КӨНЛӨГӨ

Тәбиғәтте үҙгәртеүҙең сталинсе планын үтәү юлында

Тәбиғәттә үҙгәреш көрөү тураһында сталинсе план матбуғатта иғлан ителеү менән бергә колхозда баҫыу һаҡлауҫы урман полосаларына ағас ултыртыу, уларҙы тәрбиәләп үҫтереү буйынса махсус бригада ойошторолғайны. Был бригада ағзаларына беренсе йылда үк 7 гектар майҙанда ағас ултыртылар. Полосаға ултыртылған ағастар 97 процентҡа үҫешләнделәр. 1947 йылда ултыртылған ағастар хәҙер инде 1,5—2 метрға етә.

Урман полосаһы яҡшы тоҡомдо ағастарҙан ғына торорға тейеш. Беҙ быға нық иғтибар итәбеҙ. Беҙҙең урман полосаларында үҫтерелгән ағастарҙың күпселек өлөшөн имән, ҡайын тәшкил итә. Имәнде академик Лысенко методы буйынса үҫләп ултыртабыҙ. Был метод менән 1949 йылда ултыртылған имән ағастары 30 — 40 сантиметрға, ә 1950 йылда ултыртылғандары 10 — 15 сантиметрға еттеләр.

1950 йылдың көҙөндә ес ваҡ колхоз бер әрҙе ауыл хужалығы артелено берләштеҙ. Беҙҙең колхоз хәҙер районыбыҙҙағы ин ҙур колхоздарҙан иҫәпләнә. Ауыл хужалығының башҡа тармаҡтарындағы әштең күләме арткан кеүек, баҫыу һаҡлауҫы урман полосалары үҫтереү буйынса ла әштең күләмө байтаҡ артты. Быйыл беҙ, үткән йылғыға ҡарағанда, ике тапҡырға артығыраҡ майҙанда ағас ултыртабыҙ. Был әштәрҙе үҙ ваҡытында һәм юғары сифатлы итеп үткәреү өсөн беҙҙә бөтә мөмкинлектәр бар. 4 центнерға яҡын имән орлоғо йыйналды, 12 мең төп тополь һәм 8 мең төп ҡайын ағастары әҙерләнде. Бынан тыш, 2 гектар майҙандағы питомникта күп һанлы имән, ҡайын, ҡарағай, акация һәм башҡа ағас рассадалары бар. Быйыл питомникта тағы ла ҙурайтабыҙ.

Быйыл ағас ултыртылырға тейешле майҙандар көҙҙән һәрелән ҡалырылғайны, унда дым һаҡлау мәҡсатында иртә яҙҙан тырматыу үткәрҙек. Элек ултыртылған полосаларҙағы ағастарҙың төптәрен йомшартҡыҡ, полосаларҙы сүп-сарҙан тәҙәрттыҡ.

Беҙҙең бригада ағзаларе баҫыу һаҡлауҫы урман полосаларын өлгөлө тәрбиәләү өсөн тырышып эшләйҙәр.

Л. Дәүләтшин,
Балтаҫ районы «Правда» колхозының баҫыу һаҡлауҫы урман полосалары үҫтереү бригадаһы бригадире.

Государство әһәмиәтендәге мөһим эш

Республикабыҙҙа промышленность предприятиелəре һәм йәк ташыу көндән-көн үҫә бара. Уның бындай тиҙлек менән үҫеүе автотранспорттың тәүлек әйләнәһенә, бигерәк тә ҡышҡы шарттарҙа, өзлөкһөҙ эшләүен талап итә. ВКП(б) Өлкә Комитеты һәм Башҡорт АССР-ы Министрҙәр Советы республикабыҙҙың көньяҡ райондарындағы Өфө — Чкалов трактының Өфө — Ермолаевка өлөшөндә ҡыш көндәрендә юлды ҡарҙан һаҡлау өсөн ағас ултыртырға ҡарар итте. Ҡарарҙа күрһәтелгәнсә, государство әһәмиәтендәге был мөһим эш яҙ 7—10 көн эсендә башҡарылырға тейеш. Бындай ҙур эште, әлбиттә, юл работниктәре һәм тракт янында йәшәгән колхозсылар көсө менән генә башҡарып булмаясаҡ. Шуның өсөн был эшкә, хужалыҡ һәм транспорт ойошмалары йәлеп ителәсәктәр. Өфө ҡалаһындағы 56 хужалыҡ ойошмаһы 28 мең төп ағас, Өфө районы колхозсылар көсө менән 4 мең төп, Бөҙәүә районы 11 мең 600 төп, Ауырғазы районы колхозсылары 10 мең төп ағас ултыртырға тейештәр. Был эштә республикабыҙҙың башҡа райондары һәм ҡалаларҙағы хужалыҡ ойошмалары ла ҡатнашасаҡтар.

Ағас ултыртыу эшендә уның — эшкә ҙур әҙерлек менән килеү, хеҙмәтте дөрөҫ ойоштороу, урман хужалығы һәм юл работниктәре көсөн дөрөҫ бүлеүгә нық бәйләнгән. Шуның өсөн был райондарҙың етәксе работниктәренән юл буйына ағас ултыртыу эшенә эшсе көсөн ныклы әҙерлек менән килтереү, хеҙмәтте дөрөҫ ойоштороу талап ителә. Ағас ултыртыуҙы государство әһәмиәтендәге мөһим сара итеп тәрбиәләргә кәрәк.

И. Кузнецов,
Башҡорт АССР-ы Министрҙәр Советы эргәһендәге Юл управлениеһе начальнигы.

Өфө мәктәптәре экзамендәргә әҙерләнәләр

Уҡыу йылының һуңғы, йомғаҡлау сиреге килеп етте. Тиҙҙән экзамендәр.

Һынауҙарҙы һәм экзамендәрҙе үткәреү государство әһәмиәтендәге эш. Уның уңышлы үтеп үҙғарылыуы уҡыусыларҙың һәм уҡытыусыларҙың әҙерлектәренә бәйләнгән. Өфө ҡала мәғариф бүлеге мәктәптәрҙе экзамендәргә әҙерләү буйынса күп кенә саралар үткәрҙе. Мәҫәлән, ошо йылдың март айында мәктәп директорҙары һәм мөдирҙәре өсөн семинар үҙғарылды. Унда экзамендәргә һәм һынауҙарға әҙерлек мәсьәләһе ҡаралды. Шулай уҡ яҙғы каникул осоронда ҡаланың бөтә мәктәптәрендә лә уҡытыусылар кәңәшмәһе булып экзамендәргә әҙерлек мәсьәләһе тикшерелде. Былардан башҡа тағы ла уҡытыусылар, уҡытыу бүлеге мөдирҙәре, директорҙар өсөн секцион занятиелəр һәм семинарҙар үҙғарылды.

Ҡаланың күпселек мәктәптәре экзамендәргә һәм һынауҙарға әҙерлек эштәрен дүртенсе спректән тәүге көндәренән уҡ башлап сәғәләр. Быға миҫал итеп 1, 3, 9, 12, 18, 28-се номерҙе, шулай уҡ 4, 8-се номерҙе эшсе йәштәр мәктәптәрен алырға мөмкин. Был мәктәптәр өсөнсө спректә лә яҡшы һөҙөмтәләр бирҙеләр. Һәм улар уҡыу йылын юғары күрһәткестәр менән тамамлаясаҡтарына ышаныс белдерҙеләр.

Экзамендәргә әҙерлек эштәре 18-се номерҙе мәктәптә айырыуса яҡшы ойошторолған һәм уҡыусыларға үтелгән материалдарҙы ҡабатлау өсөн бөтә шарттар тыуҙырылған. Унда март айы башынан уҡ тын бүлмә ойошторолдо, һәм уға ҡарәкле пособиелəр, дәреслектәр менән тәьмин ителде. Был бүлмәлә һәр көн кис уҡыусылар уҡытыусыларҙың күҙәтеүе аҫтында дөрес әҙерләйҙәр. Дәрестәрҙән тыш бөтә фәндәр буйынса ла консультация бүлеү махсус расписание буйынса алып барыла.

Мәктәптә уҡыусылар һәм ата-әсәләр өсөн стәнд ойошторолған. Унда көн режимы, айырыуса фәндәр буйынса үткән материалдарҙы нисек ҡабатларға, дәрестәрҙе нисек әҙерләнергә кәрәклеге һәм башҡалар тураһында кәңәштәр бирелгән. Был мәктәп менән ата-әсәләр араһында тығыҙ бәйләнеш урынлаштырылған. Күптән түгел экзамендәргә әҙерлек мәсьәләһе буйынса йыйылыш булып үтте, ата-әсәләр менән айырым беседалар ойошторолдо һәм уларға экзамендәр ваҡытында балаларҙы күҙәтеү бүлеге таныштырылды.

Ләкин ҡайһы бер мәктәптәр ошондай ынғай тәжрибәләрҙе үҙҙәренең практик эштәренә ҡулланмайҙар. Был мәктәптәрҙең уҡытыусылары, уҡытыу бүлеге мөдирҙәре һәм директорҙары дәрестә әлгәшә алмаусылар менән эште һәм шулай уҡ экзамендәргә әҙерлектә тейешенса ойоштормағандар әле. Уҡытыу-тәрбиә эшенә ошондай ҡараш булыуы һөҙөмтәһендә 7, 11, 19, 45, 64-се номерле мәктәптәрҙә өлгәшмәүсе балалар һаны байтаҡ ҡына иҫәпләнә. Был мәктәптәрҙең уҡытыусылар коллективтәре алдында йәшәп киләгән кәмселектәрҙе бөтөрөү өсөн эшләкле саралар күреү бурысы тора.

Экзамендәр башланыуға күп ваҡыт ҡалманы. Ошо ҡалған ваҡытты рациональ файҙаланыу, экзамендәргә һәм һынауҙарға әҙерлек эшен өлгөлө ойоштороу, һис шикһеҙ, уҡыу йылын уңышлы тамамларға мөмкинлек бирәсәк.

Ғ. Фәтихов,
Өфө ҡала мәғариф бүлеге мөдире.

Студенттәрҙең ғилми конференцияһы

Ошо көндәрҙә Башҡорт педагогия институтында ғилми общество ағзаларының конференцияһы булды. Обществоның һәр бер секцияһында бишәр доклад тыңланды. Бындай докладтарҙан: тарих фәне секцияһында инттән Закировтың «Берләшкән Милләттәр Ойошмаһы тарихе», Бикбулатовтың «Тыныслыҡ яҡлыларҙың хәрәкәте», филология фәндәре булегенда инттән Собелевтең «Һуғышҡан һуңғы совет әҙәбиәтендә бөлөшевик образы» һәм Зариповтың «Рәшит Ниғмәти поэзияһының үҫешселектәре» тигән докладтары булды.

Ижади һәм тикшеренеү характерҙәге докладтар студенттар тарафынан зур ҡыҙыҡһыныу менән тыңланылдар.

И. Абдуллин.

ШИШМӘ РАЙОНЫНДА

Механизаторҙар ярышы

Район машина-трактор станцияларында Май айлы социалистик ярышы көндән-көн киңәйә бара. МТС коллективтәре күтәренке йөкләмәләр алалар.

Ново-Троицк МТС-ы механизаторҙары Өфө электр оборудованиеләре заводы коллективенең мәрәкәләтен хуплап, уларҙың сәҡырыуына бер күңелдән ҡушылдылар.

Улар, үҙҙәре хеҙмәтләндергән колхоздарҙа яҙғы сәсеүҙе ҡыҫҡа срокта һәм юғары агротехник биләмәлә үткәреп, мул урожай үҫтерергә йөкләмә алдылар.

Шишмә МТС-ының ете трактор бригадаһы колхоздарға ебәрелде. Улар үҙҙәре хеҙмәтләндерәсәк колхоздарҙа көҙҙән һәрелән ҡалдырылған ерҙәрҙә дымды һаҡлап ҡалыу өсөн тырматыу эштәре алып баралар.

Төҙөлөш бригадаһы

«Яңы тормош» колхозында 30 кешенән торған төҙөлөш бригадаһы ойошторолдо. Бригада менән балта остаһы инттән Хәмзин етәкселек итә.

Колхоздың производство планы нигеҙендә бригада 1951 йылда кирбес заводы, пожар депоһы, иген склады, мөгөҙҙә әре малдар өсөн торлаҡ, ғаилә-узел һәм колхозсылар өсөн өйҙәр төҙөйәсәк.

Бөйөк төҙөлөштәр тураһында доклад

Күптән түгел Киров исемендәге колхозда «Коммунизмдың бөйөк төҙөлөштәре» тигән темаға доклад үткәрелде. Докладты колхозсылар бик ҡыҙыҡһынып тыңланылар.

Илебеҙҙәге бындай төҙөлөштәрҙең уңышлы үтәлеүенә яуап итеп, колхозсылар яҙғы сәсеүҙе өлгөлө үткәрәсәктәрен белдерҙеләр.

Ф. Шәрәфетдинов.

КОРЕЯЛАҒЫ ВАҠИҒАЛАР

Халҡ армияһы баш командованиеһенән белдереү

ПХЕНЬЯН, 25 апрель. (ТАСС). Корей халҡ-демократик республикаһы Халҡ армияһы баш командованиеһе 25 апрелдә, бөтә фронттарҙа ла Халҡ армияһының частәре Тынай добровольецтәренең отрядтәре менән берлектә, интервенционистик ғәскәрҙәргә ҡаршы ҡаты һуғыш алып барыуҙы дауам иттерәләр, тип хәбәр итте.

24 апрелдәге һуғыштарҙа Халҡ армияһының частәре дошманға ғәйәт ҙур һәм техникала байтаҡ зыянһылар: дошмандың 924 ҡәҙерле офицере пленға алынды; төрлө төрҙәге 52 орудие, 97 автоматлы, ҡул ауыр һәм ерҙе пулеметтар, 1.000-ҙән артыҡ винтовка һәм башҡа трофейҙар хәүефле ерҙәлде.

24 апрелдә дошмандың 2 самолетын төшөрөлдө.

Президент Беруттың Германия демократик республикаһынан китеүе

БЕРЛИН, 25 апрель. (ТАСС). Польша республикаһының президенты Болеслав Берут 24 апрелдә Германия демократик республикаһының төрлө урындарына барҙы.

Бөтә урындарҙа ла халҡ президент Берутты рух күтәренкелеге менән ҡаршыланы.

Берлинға ҡайтҡас, президент Берут президент Вильгельм Пик һәм Германия демократик республикаһының хөкүмәте хеҙмәтенә культура бортонда ҡабул итеү ойоштороло.

Кис менән президент Берут Берлиндән китте. Көпсыным вокзал янында митинг булды, унда Германия демократик республикаһының премьер-министры Отто Гротеволь визит яһаған өсөн президент Беруттҡа рәхмәт белдереҙе һәм был визиттың ҙур политик әһәмиәткә эйә булыуын һәйтте.

Президент Берут үҙенә күрһәтелгән ихтирамды ҡабул итеү өсөн Берлин халҡына, Германия демократик республикаһы граждандарына, шулай уҡ тыныс эсен көрәшеүселәрҙән бөтөһенә лә рәхмәтен белдереп, әйтте һәм хеҙмәттә, тыныслыҡ һәм машинаның бергәмлеге өсөн көрәштә ҙур уңыштар теләне. Йыйынларҙың И. В. Сталин, Берут һәм Пик исемәтенә ҡотлау белдереүҙәре аҫтында президент үҙ телмәрен түбәндәге һүҙҙәр менән тамамланы:

«Йәшәһен тыныслыҡ һөйөүсе демократик, берҙәм Германия! Йәшәһен Германия—Польша дуҫлығы! Йәшәһен Германия демократик республикаһының президенте Вильгельм Пик!».

Көнбайыш Германия халҡы ремилитаризациялауға ҡаршы сыға

БЕРЛИН, 24 апрель. (ТАСС). Бамберг ҡалаһында (Германияның *Америка оккупацион зонаһы*) Америка империалистәренең яңы һуғыш әҙерләүгә юнәлтелгән политикаһына Көнбайыш Германия халҡының мәнәсәбәтен характерлауҫе инцидент булды.

Хәрби әҙерләнеүҙәр айҡанлы Америка*ның оккупацион властәре* Көнбайыш Германия йылғалары аша ниндәй ҙә булһа әһәмиәте булған күперҙәрҙе минировать итәләр. Күптән түгел Бамберг ҡалаһының администрацияһы Американың хәрби властәренән Регниц йылғаһы аша күперҙәрҙең планҙарын уларға тапшырыу тураһында бойороҡ алған.

Ләкин ремилитаризациялау һәм яңы һуғышҡа әҙерләнеү политикаһына *ҡаршылыҡ халҡ массы аҫтында* ҡабарып сыға. Грош магистраты *Америка властәренә* күрһәтелгән планҙарҙы бирергә ҡарҡтан.

Был айҡанлы АҠШ-тың Германия верховный комиссары генерал Мик Бамбергтан өбөр-бургмистры Грошты бирергә күперҙәрҙең планҙарын 12 сәғәткә бирергә *һәм бирмәгән* осраҡта был планҙарҙы *көслөк юлы менән* алырҙарын, ультиматум талабы сәбәпле.

Грош магистраттың яңы хәрәкәттән башҡа был талапты үтәүҙән баш тартҡан, магистрат ҙәғәттән тыш улырылып сәкырыласаҡ.

Франция компартияһы секцияларының биналарына дегол селәрҙең бандиттарса һөжүме

ПАРИЖ. 25 апрель. (ТАСС). «Юманите» газетаһы, 24 апрелдә төндә РПФ фашистик яллаусылары (дегол селәр) ҡул пулеметы, револьверҙар һәм тапанчалар менән ҡоралланып, Франция коммунистар партияһының Ницца ҡалаһындағы ике секцияһының биналарына һөжүм иттеләр, унда ес коммунисте серьез яралаһылар, тип хәбәр итә. Яралаусыларҙың береһе — типография эшсеһе Баттен госпиталгә оҙатылған.

Дегол селәрҙең был оятһыҙ һөжүмен нәфрәтләнған Ницца *хеҙмәтсәндәре* демонстрация ойоштороусыларҙы һәм протест митингыһын уҙғарғандар, уларға РПФ-ҡа ҡоралды группаларын таратыуҙы талап иткәндәр.

Дегол селәрҙең оятһыҙ провокацияларына ҡаршы протест билдәһе итеп эш ташлаған көн һандағы предприятиелəрҙең *хеҙмәтсәндәре* тарафынан да ошондай *талаптар* ҡуйылған.

БЕРУТТЫҢ ВАРШАВАҒА ҠАЙТЫУЫ

ВАРШАВА. 25 апрель. (ТАСС). Германия демократик республикаһы президенты Вильгельм Пикҡа визит яһаған Польша *республикаһы президенты Болеслав* Берут бөгөн Берлиндән Варшаваға ҡайтты.

Президент менән бергә уны оҙатыу өсөн барған кешелəр лә ҡайттылар.

Редактор F. F. ҒАФАРОВ.

ОТОШТАР ТИРАЖЫ

1951 йыл 29 апрелдә Павлодар ҡалаһында СССР халҡ хужалығын аяҡҡа баҫтырыу һәм үҫтереүҙең икенсе государство заемы буйынса отоштарҙың етенсе тиражы буласаҡ.

Тиражҡа 100 миллион һумлыҡ заемдың бер разрядына 2.301.400 түбәлек дөйөм суммаға 8.425 отош ебәреләсәк, уларҙан:

50 000 һумлыҡ	1 отош
25.000 һумлыҡ	2 отош
10.000 һумлыҡ	5 отош
5.000 һумлыҡ	10 отош
1.000 һумлыҡ	100 отош
500 һумлыҡ	1000 отош
200 һумлыҡ	7.507 отош

Өфө ҡалаһында, Өфө фәнәра заводының 2-се номерҙе йорт, 22-се квартирала йәшәүсе Хәйруллина Мәрйәм Хәйрулла ҡыҙы Өфө ҡалаһы Заозерный урамы 11-се номерҙе йорттә йәшәүсе Фәйзуллина Рәхәт Исмәғил ҡыҙы менән ҡабырылышыу тураһында эш ҡуҙғата. Эш Өфө ҡалаһының Жданов районы 3-се участка халыҡ судында ҡаралдасаҡ.

Өфө ҡалаһы Менделеев урамының 43-се номерҙе йортонда йәшәүсе гражданин **Гафинов Юрий Дмитриевич** Өфө ҡалаһында йәшәүсе гражданка **Дьяконова** Анастасия Яковлевна менән айырылышыу тураһында эш ҡуҙғата. Эш Өфө ҡалаһының Жданов районының 3-се участка халыҡ судында ҡаралдасаҡ.

СПЕЦИАЛИСТ КӘҢӘШТӘРЕ

ЖИТНЯҠ ҮЛӘНЕНӘН ЮҒАРЫ ОРЛОҠ УРОЖАЙЫ ҮҫТЕРЕҮ АГРОТЕХНИКАҺЫ

Күп йыллыҡ үләндәр үҫтырылған араһында житняк үләне Башҡортостандың ҡоролоҡло ялан районларында мал азығы өсөн үҫтерелә торған тән үлән булып тора. Уның бесән урожайы, тәбиғи болонлыктарҙыкына ҡарағанда, ике-өс тапҡырға артыҡ була. Житняктең кеүәтле үҫешләнгән тамырҙары туфраҡтың физик үҙенсәлеген, уның структураһын яҡшыртҡа. Шуға күрә житняк сиҙәмлә сәселгән бәртекле ашлыҡ культуралары юғары урожай бирәләр. Баҫыуҙа нормаль рәүештә үҫкән житняк үләндәре баҫыуҙы тәҙәртәләр, ҡый үләндәрҙе бөтөрәләр.

Башҡа тәр башаҡлы үләндәргә ҡарағанда, житняк яҙ көнө бик иртә үҫә башлай. Шуға күрә ул яҙғы иртә осорҙа үҙен азыҡ менән тәьмин итә.

Житняк — мал азығы өсөн үҫтерелә торған башаҡлы күп йыллыҡ үлән. Ул плебеҙҙең колхоз һәм совхоздарында ике төрлө ысулда — киң полосалы һәм тар полосалы итеп сәселә. Беҙҙең Башҡортостан колхоздарында һәм совхоздарында житняк, башлыса, киң полосалы ысулда сәселә.

Был ысулда сәсеү, тар полосалы житняккә ҡарағанда, ҡоролоҡҡа түҙемлерәк булып иҫәпләнә.

Туфраҡ нормаль рәүештә дымлы булғанда, житняк орлоғо сәселгәндән һуң 10 — 12 көндә шытып сыға. Әгәр туфраҡта дым аҙ булһа, орлоҡтар һирәк булып сығалар, ҡәйнә бөтәнләй шытмай ҡалалар. Яҙ ҡоро туфраҡҡа йәки һуғылып сәселгән житняктең насар шытыуы йәки шытмауы тик шуның менән генә аңлатыла.

Тәүге үҫеш осорында житняктең тамыр системаһы һәм ер өҫтө ҡатламы тиҙ киңәйҙерә була. Ул был осорҙа сәселһә, уның тамыр өлөшө аҡрын үҫешләнә һәм йәш ҡына һәләк була. Йәки йәш үҫентеләр көйөп һирәкләнә. Тәүге осорҙа бик аҡрын үҫеүе, үҫентеләренең нәҙлы һәм нескә булыуы һөҙөмтәһендә, житнякте яҙ туфраҡтың ҡатыланыуы йонсота һәм һәләк итә. Житнякте көҙ көнө сәсҡәндә бындай күренештәр булмайҙар.

Башҡортостан Шишмә селекция станцияһы баҫыуҙағы шарттарында житняктең яҙғы шытып сығыуынан алып өлгөрөүенә тиклем вегетация осоро 90—100 көн тәшкил итә. Ләкин был осорҙоң озаклығы йылдың һауа шарттарының нисек килеүе менән билдәләнә. Ҡоролоҡло йылдарҙа уның үҫеп өлгөрөүе тиҙерәк була, ә яуынлы йылдарҙа ул аҡрынырҙаҡ, 5 — 10 көнгә һуңырҙаҡ өлгөрә.

Агротехника тәләптәре үтәлгән шарттарҙа житняк юғары урожай бирә, һәр гектарҙан 4-5-әр центнер орлоҡ һәм 30 — 45-әр центнер бесән урожайы алына.

Туфраҡты эшкәртеү. Житняк сәсеү өсөн кыйҙырған тәҙәртылған ер бүленә. Туфраҡты эшкәртеү ҡамыл төптәрен йомшартыуҙан башлана, уның артынан тырматыла. Һәр һөрөү бик иртә, прединужникле һабан менән үткәрелә. Тәп һөрөү ваҡытында ашлама индерелә, һәр гектарға 15—20 тонна тиреҫ йәки 8—10 центнер ҡош тиҙәге, йәки 6-7 центнер көл, йәки 3 центнер суперфосфат, 1,5 центнер калий тоҙо ашламаһы ҡулланыла. Ашлама көҙҙән индерелмәһә, ул яҙ көнө туфраҡҡа индерелә. Иртә яҙҙа туфраҡ бер-ике әҙҙән тырматыла. Тунға һәрелгән ерҙең туфраҡы сәсеү алдынан 4-5 сантиметр тәрәнлектә культивацияла.

Житняктө йәйге-көҙгө сроктарҙа сәсеү өсөн туфраҡты эшкәртеү, ужым культураларын эшкәртеү кеүек үк була, йәғни нар ере булдырыла.

Сәсеү. Сәсеү машинаһының сәскес аппараттарынан житняк орлоҡтары насар ҡойола. Һөҙөмтәлә сәселмәй ҡалған урындар булғылай. Тигеҙ сәсеүҙе тәьмин итеү мәҡсатында, сәсеү ваҡытында йәшниктәге орлоҡтарҙы йыш болғатырға һәм тығылған тишектәрҙе тәҙәртырға кәрәк. Машинаның сәсеүсе аппараттары ныҡ күҙәтелергә тейеш. Был мәҡсәттә житняк сәсеүсе һәр бер сәскескә икешәр кеше беркетелә. Улар орлоҡтоң сәселеүен күҙәтергә һәм йәшниктәрҙе болғатырға тейештәр. Ошолай эшләгәндә, орлоҡтоң тигеҙ сәселеүен тәьмин итергә мөмкин.

Житняктө ҡапланыусы сифатында сәскәндә, төҙөү ҡапланыусы культура орлоҡтары, ә уның артынан шул уҡ көндө уға арҡыры рәүештә житняк сәселә. Әгәр туфраҡ бик йомшаҡ булһа, сәсеү алдынан йәки сәскәндән һуң ул каток менән баҫтырыла. Орлоҡтар тигеҙ шытып сығырҙар өсөн, уны ҡалҡынса көндәрҙә, дымлы туфраҡҡа сәсергә кәрәк.

Башҡортостан государство селекция станцияһында житняктө сәсеү сроктары буйынса үткәрелгән тәжрибәләр түбәндәгеләрҙе күрһәттеләр. Иртә яҙҙы һәр гектарға 15-әр килограмм орлоҡ нормаһы менән тотош тегеҙ сәселгән житняк икенсе йыл үҫеүендә, 1949 йылда, иң юғары орлоҡ урожайы бирҙе.

Бесән өсөн житняк, ғәҙәттә, яҙғы бойҙайҙы ҡапланыусы итеп, тотош сәсеү ысулында, тәҙә килеш йәки люцерна менән ҡатнаштырып сәселә. Житняктө йәки люцернаны үҫеш ғына айырым сәскәнгә ҡарағанда, житняк-люцерна ҡушымтаһы, һис шикһеҙ, юғары урожайлы булып тора.

Орлоҡ өсөн житняктө киң рәтле, ике тасмалы ысулда сәсергә кәрәк. Шишмә селекция станцияһында 1947 йылда ул киң рәтле, ике тасмалы ысулда сәселде. Тасмалар араһы 60 сантиметр киңлектә, ә тасмалағы рәт араһы 13—15 сантиметр булды. 6 килограмм сәсеү нормаһы ҡулланылды. Был сәсеүлек ике йылда (1948—1949 йылдарҙа) һәр гектарҙан 11,76 центнер орлоҡ бирҙе. Ә 15 килограмм сәсеү нормаһын ҡулланып, рәт араһын 15 сантиметр киңлектә сәселгән участкала һәр гектарҙан ин бары 6,71 центнер орлоҡ урожайы алынды.

Республикабыҙ колхоздарында һәм совхоздарында сәсеү әйләнеше баҫыуҙарын үҙләштереүҙе һәм житняк үләне орлоҡтары менән тәьмин итеүҙе тиҙлетеү өсөн житняктө һәр гектарға 5-6 килограмм орлоҡ нормаһында, киң рәтле, ике юл тасмалы ысулда сәсеү тәкдим ителә. Бәртекле ашлыҡ культураларын аҫтына ҡапланыусы сифатында сәскәндә, сәсеү нормаһын икеләтә арттырырға, йәғни һәр гектарға 12—15 килограмм нормаһында сәсергә мөмкин. Житняктө люцерна менән ҡушып сәсеү нормаһын икенсе өсөн дә һәр гектарға 8-әр килограмм итеп алырға тәкдим ителә. Орлоҡ 3 сантиметрҙан да тәрәнгә күмелерелергә тейеш түгел. Орлоҡтар тиҙ шытып сыҡһындар өсөн сәсеүҙән һуң туфраҡты каткоклау һәм уның артынан енел тырма менән тырматыу тәкдим ителә. Каткоклау өсөн ағастан эшләнгән шыма каток файҙаланыла.

Орлоҡ өсөн житняктө ҡапланыусыһыҙ итеп, киң рәтле, ике юл тасмалы ысулда сәскәндә, орлоҡтар шытҡандан һуң һәм араларындағы туфраҡты бергә сәскәндә, орлоҡтар шытҡандан һуң ашҡортлау мөмкин булһын өсөн, уға һоло ҡушып (һәр гектарға 2-3 килограмм иҫәбенән) сәсергә тәкдим ителә. Быны һоло үҫемлеге маяҡ ролен үтәй һәм ул житняк үҫемлектәре рәттәрен айырып күрергә ярҙам итә.

Тәрбиәләү. Житняк сәсеүлегендә түбәндәге тәрбиәләү эштәре үткәрелә. Маяҡ үҫемлектәр шытып сыҡҡан саҡта рәт араларын эшкәртеү. Рәт араларын эшкәртеү һәм утау эштәре бөтә йәй буйына кәм тигәндә 2-3 тапҡыр үткәрелә.

Икенсе йыл үҫеүсе сәсеүлектә яҙ үҫемлектәр үҫә башлау осоронда орлоҡсолоҡ участкаһы ат тырмаһы менән тырматыла һәм йыйналған сүп-сар шунда уҡ яндырыла. Ошо уҡ осорҙа үҫемлектәр өҫтөнә азыҡландырыла. Ашламаларҙан һәр гектарға 4-5 центнер ҡош тиҙәге, йәки 1,5-2 центнер суперфосфат һәм бер центнер калий тоҙо файҙаланыла. Рәт араларында туфраҡты икенсе тапҡыр эшкәртеү житняктең бәш еҙәреү осорында үткәрелә.

Сәскә ата башлау осоронда өҫтөнә рәүештә, яһалма ҡапланыусы сифатында

Бөтә илдәрҙең пролетарийҙәре, берләшегеҙ!

КЫЗЫЛ БАШКОРТОСТАН

ВКП(б)-ның Башҡортостан Өлкә һәм Өфө ҡала комитеттары, Башҡорт АССР-ы Верховный Советы һәм хеҙмәтсәндәр депутаттарының Өфө ҡала Советы органы.

32-СЕ ЙЫЛ СЫҒА.

1951 йыл
№ 83 (8800)
28
АПРЕЛЬ
шәмбе

хаҡы 20 тин

Советтәр Союзы хеҙмәтсәндәре! Фән өлгәшеүҙәрен һәм алдынғы тәжрибәне производствоға ҡыйыуыраҡ индерегеҙ! Техникаға тулыһынса әйә булығыҙ! Промышленностә, транспортта, төҙөлөштә, ауыл хужалығында машиналарҙы һәм оборудованиеларҙе тулыһынса файҙаланыуға өлгәшегеҙ!

(ВКП(б) Үҙәк Комитеты сакырыуҙарынан).

БӨЙӨК ЛЕНИН—СТАЛИН ПАРТИЯҺЫНЫҢ САҠЫРЫУҘАРЫ

Өфө ВКП(б) Үҙәк Комитетының 1951 йылдың 1 Майына ҡарата сакырыуҙары ... ителде. Бөйөк Ленин — Сталин партияһының сакырыуҙарын бөтә совет халҡы ғәйәт ҙур рух күтәренкелеге менән ҡаршыланы. Беҙҙең партиябыҙҙың ... сакырыуҙарында коммунизмды ... төҙөүсе, бөтә донъялағы тыныслыҡ өсөн көрәштең иң ҡеүәтле лагеренә ... — үҙенең социалистик ... ленен иҫтә ... ығыуы ... Уларҙа бөтә ер шарының ... тын һәм хәлиҡтар ... ләнеп ... ләнеп ... ләнеп

ӨФӨ ҠАЛА ПАРТИЯ ОЙОШМАҺЫНЫҢ X КОНФЕРЕНЦИЯҺЫ

ВКП(б)-ның Өфө ҡала комитете секретаре иптәш Х. М. Мостафиндең партия ҡала комитете эше тураһындағы отчет доклады буйынса фекер алышыуҙар

Өфө ҡала партия ойошмаһының 25 — 26 апрелдә үткән X конференцияһында ҡала комитеты секретаре иптәш Мостафиндең ВКП(б) Өфө ҡала комитетының эше тураһындағы отчет доклады һәм ревизия комиссияһы председателе иптәш Ағдуровтың отчет доклады буйынса фекер алышыуҙарҙа партияның Жданов районы комитеты секретаре иптәш **Герасимов** беренсе булып сығыш яһаны.

— Партияның ҡала комитеты, — тине иптәш **Герасимов**, отчет осоронда байтаҡ ҡына эштәр башҡарҙы һәм был һәр кемгә билдәле. Ләкин ВКП(б)-ның ҡала комитеты эшендә бик серьез етешһеҙлектәр бар. Ҡала партия ойошмаһында тәнҡит һәм үҙ-үҙеңде тәнҡитләү етерлек йәйелдерелмәгән. Партияның ҡала комитеты ла уны тейешенсә йәйелдереү сараһын күрмәй. Мин райкомдың ойоштороу эштәре буйынса ҡала комитеты пленумында отчет яһаным. Шул ваҡыт инструкторҙарҙың роле тарайтылыуы, уларға яуаплы поручениелар бирелмәүе тураһында критик замечаниелар яһарға тура килде. Ләкин миңә шунда уҡ ҡала комитеты етәкселәре ундай замечаниелар яһау дөрөҫ түгел, дип раҫларға тырыштылар. Был үҙе уҡ иптәш Мостафиндең докладында тәнҡит һәм үҙ-үҙеңде тәнҡитләүгә ни өсөн етерлек урын бирелмәүен асыҡ күрһәтә.

Партияның ҡала комитеты башлаған эшен аҙағына тиклем илтеп еткереүгә өйрәнмәгән. Ҡала комитетенең аппараты мәсьәләләрҙе бик һуҙынан хәл итә. Миҫал өсөн тирмән заводы менән булған мәсьәләне алырға мемкин. Заводтың эшләп сығарыу мөмкинлеге ҙур. Ләкин өҙлөкһөҙ продукцияны күпләп өсөн урын юҡ. Шулай уҡ бәртекле ашлыҡтың ваҡытында киптерелмәүе арҡаһында завод күбеһенсә эшләмәй ултыра. Был мәсьәлә менән ҡала комитеты шөғөлләнде, ләкин аҙағына тиклем илтеп еткермәне. Ҡала комитетенең IV пленумында күрһәтелгән мәсьәлә менән дә хәл шулай булды. Башта был мәсьәлә буйынса шау-шыу күтәрелде. Ә һуңынан пленум ҡарарын тормошҡа ашырыу урынында тунып ҡалды.

Уның ары, иптәш Герасимов ВКП(б)-ның Жданов районының эшенә, районҙағы промышленность предприятиелеренең эшенә тукталды.

— Мин, — тине үҙенең сығышында Дим станцияһының паровоздар депоһы машинисы иптәш **Шәратнев**, — тимер юлы транспорты, атап әйткәндә, Дим станцияһының паровоздар депоһы эшенә туҡталырға теләйем. Докладсы иптәш Мостафин транспорт тураһында бик аҙ туҡталды һәм Дим тимер юлы үҙәлеңең эшен яҡшыртыу буйынса ҡала комитетенең киңәйә ярҙам күрһәтеүе тураһында бер һүҙ әйтмәне, ә беҙҙең эшебеҙҙә бик ҙур етешһеҙлектәр бар, план үтәлешенең күрһәткестәре түбән. Паровоздарҙың тәүлек йөрөшө планы үтәлмәй. Ә партияның ҡала комитеты новаторҙар, бишйөҙселәр хәрәкәте эшенән алыҫлашты һәм был эште партия райкомына һәм политик бүлеккә генә ышаның ташлап күрһәтә. Был мәсьәлә Өфө тимер юлы етәкселәрен (Козенко һәм Ракитин иптәштәрҙе) ҡыҙыҡһынырмай. Паровозсылар йөк ташыу планын арттырып үтәнеләр, ләкин был үтәлеш паровоздарҙы арттырыу мөмкинлеге үтәлде. Әгәр ҙә партияның ҡала комитеты бишйөҙселәр хәрәкәте менән ҡыҙыҡһынһа паровоздарҙың һанын арттырырға һәм артыҡ яуаплыҡ тоторға кәрәк булмаҫ ине. Беҙҙә паровоздар һәр бер әйләнештә уртасанан унар сәғәткә артыҡ йөрөйҙәр.

Паровозсылар араһында политик-тәрбиә эштәре алып барыу өсөн ҡыҙыл мөйөш асырға кәрәк. Беҙҙә буш торған бина ла бар. Был турала райкомға ла, горкомға ла мәрәжәғәт итеп ҡараныҡ, ләкин әле бүлһә тейешле ярҙам ала алманыҡ. Дим районы Өфө ҡалаһынан Ағизел йылғаһы айырып. Ләкин дамми күпер һалыу мәсьәләһе һаман да һуҙылып. Шул арҡала Дим станцияһында йәшәгән эшселәр ҙур ҡыйынлыҡтар кисерәләр.

— Партия ойошмаларының кеңәйтелеш ярҙамында, — тине үҙенең сығышында ит комбинаты директоры иптәш **Норбангелисов**, — комбинат коллективы социалистик ярышты киң йәйелдереп, үҙенең биш йыллыҡ планын срогынан алда үтәне. Валовой продукцияны етештереү һуғыштан һуңғы йылдарҙа 50 процентҡа, ә продукцияның ассортименты 1940 йылға ҡарағанда, 2,5 тапҡырға арттты. Комбинат быйылғы йылдың 1 квартал планын 114 процентҡа еткереп үтәне. Ләкин комбинаттың эшендә етешһеҙлектәр әҙ бар әле. Комбинаттың хәйерһеҙ эшселәре ағыулыҡҡа, электр энергияһына һәм һыуға экономия яһау өсөн ҡараймайҙар. Беҙгә малды күбәһенсә 4 квартала ҡына тапшырҙылар. Шуныҡтан беҙ йыл әйләнәһенә нормаль нагрузка менән эшләй алмайбыҙ. Тағы шуны ла әйтергә кәрәк, беҙгә әҙерләүсе ойошмалар бик түбән күрһәткестәге малдарҙы килтерәләр. Был үҙ нәүбәтенә етештерелә торған продукцияның сифатын түбәнәйтә.

ВКП(б)-ның Ленин райкомы секретаре иптәш **Корбангелисова** үҙенең сығышында партия-ойоштороу һәм партия-политик эш мәсьәләләренә туҡталды.

Төүге партия ойошмаларының ролен әҙәмһеҙ күтәреп барыу, уларҙың эштәрен активләштереү, — тине иптәш Корбангелиева, — партияның район һәм ҡала комитеттәренең мөһим бурысы булып тора. Быны шуны иҫәпкә алып, ВКП(б)-ның Ленин райкомы хеҙмәтселәр массаһы менән партия ойошмаларының һәм коммунистәрҙең бәйләнешен нығыта барырға, — тип иптәш Төрбангелиева, — партияның район һәм ҡала комитеттәренең үҙ эшендә киҫкен һынылыш яһауы күренмәй әле. Докладсы иптәш Мостафин үҙенең сығышында ҡала комитетенең үҙенең эшен тамырынан ҡайтанан төрөүен сағылдыра алманы.

Партияның ҡала комитеты бик серьез мәсьәләләрҙе ҡарап, мөһим ҡарарҙар сығара, кәңәшмәләр үткәрә. Былар бөтәһе лә кәрәк әлбиттә. Ләкин ҡала комитеты работниктәре тарафынан партияның төүге ойошмаларында, райкомдарҙа йәнле оператив эш бик аҙ үткәрелә. Лекторҙарҙың һәм иптәш Мостафиндең үҙенең сығыш яһауын алмағанда, ҡала комитетенең секретарҙәре һәм бүлек модирҙәре хеҙмәтселәрҙең йыйылыштарында, коммунистар алдында политик докладтар менән сығыш яһарға һаман да ашыҡмайҙар әле. Партияның ҡала комитеты райкомдарҙың һәм төүге ойошмаларҙың эшен дөйөмләштереп, газета битторенә сығыш яһау сараһын күрмәй. Бишйөҙселәр хәрәкәтен йәйелдереү менән дә ҡала комитетенең эше шулай тора.

Беренсе номерле икмәк заводы партия ойошмаһының секретаре иптәш **Филотенков** үҙенең сығышында түбәндәге ойошмалар менән, бигерәк тә, коммунистар аҙ булған партия ойошмалары менән эшләүгә, уларға ярҙам күрһәтеүгә ҡала комитетенең әле булһа етерлек иғтибар итмәүен әйтте.

Дим райкомы секретаре иптәш Залавин, — тине ул, — ҡала комитетенең работниктәре Дим станцияһында булмайҙар тип, әйтеп китте. Дим алыҫ бит ул. Беҙ быға йәнәшә торабыҙ. Шулай ҙа беҙҙә ҡала комитетенең етәксе работниктәренең булғандары юҡ. Беҙҙең завод ҡала халҡын икмәк менән тәьмин итә. Производство планын да үтәп килә. Уҙған йылды миллион һумдан артыҡ пландан тыш накопленке бирҙе. Шулай ҙа иптәш Мостафин беҙҙең заводтың эшкә яғынан да, етешһеҙлектәре тураһында булһын бер генә һүҙ ҙә әйтмәне. Беҙҙең заводтың эшселәре лә, коммунистәре лә күп түгел. Шулай ҙа уларҙың ҡала етәкселәрен күрәһе килә. Ләкин етәкселәр беҙҙә булмайҙар.

— Отчет осоронда 16 айға яҡын ваҡыт эсенда, — тине ВКП(б)-ның Киров райкомы секретаре иптәш **Кирәева**, — ҡаланың партия ойошмалары үҙҙәренең эштәрендә байтаҡ уңыштарға өлгәштеләр. Ләкин ҡала комитетенең үҙенең эшендә бик серьез етешһеҙлектәр бар әле. Ҡала комитетенең бүлектәре менән райкомдың тейешле бүлектәре араһында нығлы бәйләнеш юҡ. Шул арҡала, ҡала комитеты күптән түгел, райкомдар тарафынан үткәрелгән мәсьәлә буйынса төүге партия ойошмалары секретарҙәренең семинарын сакырҙы. Ҡала комитетенең пропаганда бүлеге һаман да нәсәр эшләй. Ул райкомдарҙың пропаганда һәм агитация бүлектәренең мөдирҙәрен ни бары бер генә тапҡыр йыйнап һөйләште. **Гайкон бүлектәренең мөдирҙәре** тикшерергә кәрәк булған мәсьәләләр, улар алдына ҡуйырға бурыстар юҡмы ни? Билдәле булғанынса, райкомдарҙың бүлектәре ҡала комитеты бүлектәренең ярҙамына мохтаждар. Мин, партияның ҡала комитеты үҙенең эш стилен үҙгәртеп, төүге ойошмаларға һәм райкомдарға аҡыҙан торып ярҙам итер, тип ышанам.

Иптәш Киреева, уның ары, Киров районының промышленность предприятиелере валовой продукция эшләп сығарыу буйынса производство пландарын арттырып үтәнелер, тип билдәләне. Ләкин ассортимент буйынса, тине ул, күп кенә предприятиелер планды үтәп еткермәйҙәр. Партияның 9-сы район конференцияһы райком артта ҡалыусы предприятиелер менән етерлек эш алып бармаған, шул арҡала районда артта ҡалыусы алты предприятие бар, тип билдәләгәйне. Конференция ҡарарын тормошҡа ашырыу өсөн күрәшеп, райком алты предприятиенан асыҡһыҙ эшселектән сығарҙы. Һәм 1951 йылдың 1 кварталында планын үтәмәгән ике генә предприятие ҡалды. Партияның Киров райкомы алдында, конференция ҡарарҙарын тулыһынса тормошҡа ашырыу бурысы тора. ВКП(б)-ның ҡала комитеты күптән түгел, райкомдар тарафынан үткәрелгән мәсьәлә буйынса төүге партия ойошмалары секретарҙәренең семинарын сакырҙы. Ҡала комитетенең пропаганда бүлеге һаман да нәсәр эшләй. Ул райкомдарҙың пропаганда һәм агитация бүлектәренең мөдирҙәрен ни бары бер генә тапҡыр йыйнап һөйләште. **Гайкон бүлектәренең мөдирҙәре** тикшерергә кәрәк булған мәсьәләләр, улар алдына ҡуйырға бурыстар юҡмы ни? Билдәле булғанынса, райкомдарҙың бүлектәре ҡала комитеты бүлектәренең ярҙамына мохтаждар. Мин, партияның ҡала комитеты үҙенең эш стилен үҙгәртеп, төүге ойошмаларға һәм райкомдарға аҡыҙан торып ярҙам итер, тип ышанам.

Иптәш Киреева, уның ары, Киров районының промышленность предприятиелере валовой продукция эшләп сығарыу буйынса производство пландарын арттырып үтәнелер, тип билдәләне. Ләкин ассортимент буйынса, тине ул, күп кенә предприятиелер планды үтәп еткермәйҙәр. Партияның 9-сы район конференцияһы райком артта ҡалыусы предприятиелер менән етерлек эш алып бармаған, шул арҡала районда артта ҡалыусы алты предприятие бар, тип билдәләгәйне. Конференция ҡарарын тормошҡа ашырыу өсөн күрәшеп, райком алты предприятиенан асыҡһыҙ эшселектән сығарҙы. Һәм 1951 йылдың 1 кварталында планын үтәмәгән ике генә предприятие ҡалды. Партияның Киров райкомы алдында, конференция ҡарарҙарын тулыһынса тормошҡа ашырыу бурысы тора. ВКП(б)-ның ҡала комитеты күптән түгел, райкомдар тарафынан үткәрелгән мәсьәлә буйынса төүге партия ойошмалары секретарҙәренең семинарын сакырҙы. Ҡала комитетенең пропаганда бүлеге һаман да нәсәр эшләй. Ул райкомдарҙың пропаганда һәм агитация бүлектәренең мөдирҙәрен ни бары бер генә тапҡыр йыйнап һөйләште. **Гайкон бүлектәренең мөдирҙәре** тикшерергә кәрәк булған мәсьәләләр, улар алдына ҡуйырға бурыстар юҡмы ни? Билдәле булғанынса, райкомдарҙың бүлектәре ҡала комитеты бүлектәренең ярҙамына мохтаждар. Мин, партияның ҡала комитеты үҙенең эш стилен үҙгәртеп, төүге ойошмаларға һәм райкомдарға аҡыҙан торып ярҙам итер, тип ышанам.

Башҡорт АССР-ы Верховный судының председателе иптәш **Сайпушев** үҙенең сығышын, социализмдан аҡрынлап коммунизмға күсеү осоронда, социалистик милкте һаҡлауҙың әһәмиәтенә арҡаны һәм был илебеҙ партия, комсомол һәм профсоюз ойошмаларының хеҙмәтселәр араһында тәрбиә эштәре алып барыуҙа булған етешһеҙлектәренә туҡталды.

Партияның IX ҡала конференцияһының хәрәҙҙәрын үтәп, — тине 8 Март исемендәге тегеү фабрикаһы партия ойошмаһы секретаре иптәш **Седых**, — фабриканың партия ойошмаһы үҙенең эшендә байтаҡ уңыштарға өлгәште. Ул ойоштороу-партия һәм хуҡалыҡ мәсьәләләре менән күберәк шөғөлләнә башланы. Эшләп сығарыла торған продукцияның сифатын күтәреү, үҙенә тейешле хатлын кәметеү, хеҙмәт дисциплинаһын нығытыу, коммунистарҙың һәр ҡайһыһына партия поручениелары биреү һәм үтәлешен тикшереү партия бюроһында, дөйөм фабрика һәм цех партия ойошмалары йыйылыштарында регуляр рәүештә башланы. Шул арҡала фабрика 1949 йылға ҡарағанда, үткән йылды ритмлы эшләне. Йыллыҡ планды 28 декабрҙә үтәнеләр. Пландан тыш йөҙәр мең һумлыҡ средствоға экономия яһалды. Эшләп сығарыла торған продукцияның сифаты байтаҡ яҡшырҙы. Партия члендәре Федорова һәм Агеева иптәштәр етәкселек иткән цехтарҙа агитацион-массовый һәм политик-тәрбиә эштәре айырыуса яҡшы күйылған.

Унан ары иптәш Седых производство алдынғыларының эштәренә туҡталып, фабриканың стахановсылары, алдынғы кешеләре, уларҙың эш тәжрибәләре тураһында һөйләне.

— Хәҙерге шарттарҙа, беҙҙең илебеҙ коммунистик төҙөлөштән байҡ бурыстарын хәл иткән бер ваҡытта, — тине ВКП(б)-ның Дим райкомы секретаре иптәш **Залавин** үҙенең сығышында, — урындағы партия ойошмаларына етәкселек итеү методын камиллаштереү, уларҙың ойоштороу эштәренән кимәлен күтәреү талап ителә. Отчет осоро, партия Үҙәк Комитетенең һәм иптәш Сталиндең күрһәтмәләре нигеҙендә, партия ойошмаларының хуҡалыҡ эшендәге уңыштарға партия-политик эш аша өлгәшеүгә табан боролош яһауҙары менән характерле булып тора. ВКП(б)-ның Өфө ҡала комитеты ошондай боролошто тәьмин итеүҙә ҡаланың партия ойошмаларына киңәйә ярҙамға килә. Ләкин ошо юлда ни кәрәкле принципиаль мәсьәләне тормошҡа ашырыуҙы мәкәр итеп күрәбеҙ. Хәҙер районыбыҙҙың ҡалаларын ҡаланы төҙөкләндереү, райондың санитария торошон яҡшыртыу өсөн көрәшкә күтәрәсәк. Беҙ ай һайын бына ошондай билдәле бер мәсьәләне күтәреп сығырға теләйбеҙ һәм ҡала партия ойошмаларының ярҙамында беҙ алда торған бурыстарҙы үтәйәсәкбеҙ.

БАССР Министрҙәр Советы эргәһендәге архитектура эштәре управленнеһе начальнигы иптәш **Сәхәүетдинова** төҙөлөш ойошмаларын тәнҡитләне.

— Төрлө төҙөлөш планы, — тине ул, — йыл һайын үтәлеп етмәй ҡала. 1950 йылда төҙөүселәр 10 мең квадрат метр күләмендәге торлаҡ майҙанын бирергә теткермәнеләр. Шуға күрә лә хеҙмәтселәрҙең күпселек ваҡытлы бер төркөмө ҡышҡы торлаҡта булған ихтыяждарын кәнәғәтләндереп бөтә булмай. Хөкүмәттең төҙөлөштең үҙенә төшөү хаҡын кәметеү һәм сифатын яҡшыртыу тураһындағы ҡарары ла үтәлеп еткерелмәне.

Төҙөлөш ойошмаларының планһыҙ, ритмһеҙ эшләүҙәре резервтәрҙе тулыһынса файҙаланырға мөмкинлек бирмәй. Төҙөлөш ойошмалары иҫке ысул менән эшләйҙәр, яңы механизмдарҙе индереүҙә борола алмаусылыҡ күрһәтәләр. Төҙөлөш эшенең нәсәр барыуы өсөн яуаплылыҡтың ҙур ғына өлөшө партияның ҡала комитетына һәм ҡала Советы исполкомына төшә. Сөнки улар төҙөлөш ойошмаларына етерлек ихтыж, конкрет етәкселек итмәйҙәр. Төҙөүселәргә уларҙың үҙ өҫтәренә алған социалистик йөкләмәләрен үтәүҙә ярҙамды аҙ күрһәтәләр. Партияның ҡала комитеты работниктәренә, беренсе нәүбәттә уның секретаре иптәш Бабуркинға, Мәскәү ҡалаһын реконструкциялауҙа һәм төҙөү эшендә ҙур иғтибар һәм хәстәрлек күрһәтеүсе Мәскәү партия ойошмаһы работниктәренән өлгө алырға кәрәк.

Өфө ҡалаһында бер-ике генә ҡатлы йорттарҙың төҙөлөүенә, ҡала төҙөлөшөнөң планын боҙоуҙарға юл ҡуйыу ҙур етешһеҙлектәрҙең береһе булып тора. Шундай төҙөлөштәр алдынғы техниканы файҙаланырға мөмкинлек бирмәй, материаль ҡиммәттәрҙе ваҡ объекттарға бүленеүгә килтерә.

Өфө тимер юл станцияһының начальнигы иптәш **Вершигоров** станция коллективының эше тураһында һөйләне. Коллектив йәк тейәү һәм бушатыу планын, шулай уҡ поезҙарҙы оҙатыу планын арттырып үтәй. Хеҙмәт етештереүселәргә 122,5 процентҡа тиклем күтәрелде, йәк тейәү һәм бушатыу эшенең үҙенә төшөү хаҡы 16,7 процентҡа кәмене. Пландан тыш ҙур суммала табыш алынды.

Ләкин станцияла тейәү һәм бушатыуҙа вагондар планда ҡаралғандан бик күп артыҡ тотолалар. Был, беренсенән, клиенттәрҙең яуаплыҡ ҡарамаҫтарынан, икенсенән, тейәү һәм бушатыу эштәре тик кәнсөй генә алып барылыуы, төндәрендә, йәкшәмбе көндәрендә һәм байрамдарҙа эш бөтөнләй туҡтатылыуы арҡаһында шулай була. Клиенттәрҙең вагондарҙы бушатмай тотоуҙары уларҙың ҙур суммала штрафҡа тартылыуҙарына килтерә. Станция етәкселеге хөкүмәттең вагондарҙы буш тотоуҙы кәметеү тураһындағы ҡарарының тормошҡа ашырылыуын тәьмин итеүҙе һорап партияның ҡала комитетына бер нисә тапҡыр мәрәжәғәт итте. Ләкин был турала бер төрлө лә сара күрелмәй.

Клиенттәр өсөн күмер складтарының булмауы станцияның нормаль эшләүенә бик ҙур тоткарлыҡ яһай. ВКП(б)-ның ҡала комитеты был мәсьәлә буйынса ҡарар сығарҙы, ләкин ул үтәлмәне. Күмер склады төҙөлмәне.

Иптәш Вершигоров уның ары, партияның ҡала комитеты станцияның хуҡалыҡ етәкселәренә генә түгел, уның партия ойошмаһына ла етерлек ярҙам итмәй, ҡала комитетенең секретарҙәре һәм инструкторҙары унда булмайҙар, тине.

— Ҡаланың комсомол ойошмаһы, — тине ВЛКСМ-ның ҡала комитеты секретаре иптәш **Сибирцев**, — үткән йылға һәм ағымдағы өсөн, ойошоу яғынан нығыны һәм партия ойошмаһының етәкселегенә хуҡалыҡ һәм политик бурыстарҙы хәл итеүҙә активлыҡ ҡатнаша. ВЛКСМ-ның XI съезы һәм комсомолдың ҡала конференцияһы ҡарарҙарын үтәй барып, комсомол ойошмалары йәштәр араһында бик ҙур тәрбиә эштәре алып бараләр. Уларҙы коммунистик общество төҙөү эшендә активлыҡ ҡатнашыуға йәлеп итәләр.

Шулай ҙа әле күп кенә комсомол ойошмаларының эш кимәле ВЛКСМ-ның XI съезы һәм комсомол Өлкә Комитетенең V пленумы күйған талаптарға яуап бирерлек түгел. Бигерәк тә комсомолдарҙың һәм союздан тыш йәштәрҙе политик тәрбиәләү өлкәһенә ҙур етешһеҙлектәр бар. Ике меңсе яҡын комсомолец марксизм-ленинизм үҙенә ҙурҙарын бер генә тапҡыр менән дә солғап алынмаған. Күп кенә политик мәктәптәр һәм түңәрәктәр программаһын 20-шәр сәғәткә артҡа ҡалғандар.

Комсомол ойошмаларында союздың эске һәм тышҡы эштәренә етешһеҙлектәр күп кенә. 40 процеттан ашыуырак комсомол ойошмаларында йыйылыштар регуляр үткәрелмәй. ВЛКСМ Уставын бозоу, членлек взностарын ваҡытында түләмәү вәзифалары ла осрай, 800-зән артыҡ комсомолец үҙеттан тәшмәйенсә башҡа урынға киткән. Ҡалала тәрбиә эшенең етерлек булмауы ВЛКСМ сафтарының аҡрын үҫеүенә килтерҙе. 170 төүге ойошмала бөтөнләй үҫеш юҡ. Улар иҫәбенә цемент заводы, ярма заводы, горместпром фабрикаларының комсомол ойошмалары инеләр.

Был һәм башҡа ошондай етешһеҙлектәр ВЛКСМ-дың ҡала һәм район комитеттәренең төүге ойошмалар менән аҙ шөғөлләнеүҙәренең һәм уларға етерлек ярҙам күрһәтмәүҙәренең һөҙөмтәһе булып тора. Комсомол ойошмаларының эш кимәле, күбеһенсә, партия ойошмаларының етәкселегенә бәйләнгән. Ә партия ойошмалары үҙҙәренең етәкселек эштәрен бер ни тиклем яҡшыртһалар ҙа, ВКП(б) Өлкә Комитетенең V пленумы талаптарына яуап бирерлек кимәлгә күтәрелгәндәре юҡ әле. Кайһы бер төүге партия ойошмалары комсомолға дөйөм етәкселек итеү менән генә сикләнәләр. Уларҙы эштәге етешһеҙлектәрҙе бөтөрөүгә юнәлтмәйҙәр. Унлай партия ойошмалары иҫәбенә паровозҙар ремонтлау заводының партия ойошмаһы һәм башҡалар инеләр. ВКП(б) ҡала комитетенең работниктәре ВЛКСМ ҡала комитетенең бюро утырышына, пленумдарына, актив йыйылыштарына килмәй башланылар.

ВКП(б)-ның Молотов райкомы секретаре иптәш **Волгарев** үҙенең сығышында былай тине:

— Иптәш Мостафин үҙенең докладында, партияның ҡала комитеты үҙенең эшен ҡайтанан ҡорҙо, тине. Минеңсә, эш улай түгел әле. Иптәш Мостафин үҙенең эшен ҡайтанан ҡорһа ла, аппараттың эшендә үҙгәреш юҡ. Ултырыштарҙа, кәңәшмәләрҙә, актив йыйылыштарында беҙ етешһеҙлектәр тураһында күпме генә әйтһәк тә, улар әле бүлһә бөтөрөлөп еткәндәре юҡ.

Беҙҙә Ауыл хуҡалығы министерствоһының ремонт заводы насар эшләүе өсөн әрләйҙәр. Өгөр ҙә уның сырҫыһы булмаһа, ул планды нисек үтәһен һуң? Завод яғылыҡтар өсөн миҫәлдәр етештерә. Ләкин уның бер табаҡ та тимере юҡ. Завод стеналәрен әҙерләргә тейеш. Ул дөйөм пландың 64 процентен тәшкил итә. Ләкин уның раҫланған чертежы юҡ. Завод комбайн һәм трактор моторҙарын ремонтларға тейеш, ләкин запас частәр юҡ. Материалдарҙың булмауы заводты артта ҡалыуға килтерә. Беҙ партияның ҡала комитетенә бер нисә тапҡыр мәрәжәғәт иттек, ләкин ярҙам ала алманыҡ.

Беҙҙә шулай уҡ паровоздар ремонтлау заводы партия ойошмаһында массовый-политик эштең насар ҡуйылыуы өсөн тәнҡитләйҙәр. Был бер ни тиклем шулай ҙа. Ләкин ҡала комитеты пропаганда һәм агитация бүлеге беҙгә ниндәй ярҙам күрһәтте һуң? Һеҙҙән дә ул беҙгә бер төрлө лә ярҙам күрһәтмәй. ВКП(б) ҡала комитетенең идеологик мәсьәләләр менән шөғөлләнеүсе секретаре иптәш Нафиков ҡаланың Молотов районында булғаны юҡ. Дөрөҫ, уға лекцияларҙы күп уҡый. Уны был эштән бер ни тиклем бушатырға һәм уға партияның төүге ойошмаларында йышыраҡ булырға мөмкинлек бирергә кәрәк.

— Беҙҙә хеҙмәттең алдынғы методтарын индереү тураһында бик күп һүҙ алып барыла, — тине паровоздар ремонтлау заводы партия ойошмаһы секретаре иптәш Никулин. — Ҡала комитетенә бик күп төрлө кәңәшмәләр, ултырыштар үткәрелә, ләкин конкрет бер нәмә лә эшләнмәй. Беҙҙең заводтың эшенә киҫәкмамыҡ комбинатының эшенә өлгәшкән бер нәмә лә юҡ, ләкин тау оборудованиелере заводы менән өлгәшлеү эш бик күп. Бына ошондай бер төрлөрөк эш алып барған завод партия ойошмалары менән төҙөрбә уртаҡлашыу кәңәшмәләре үткәрелмәй. Минеңсә, ҡала комитетенең промышленность бүлеге ҡаланың бөтә индустриаль предприятиелеренә лә ярҙам итергә тейеш.

— Партия конференцияһының ҡарарын ҡулланып, — тине ҡала Совете башҡарма комитеты председателе иптәш **Капустин**, — коммуналь предприятиелеребеҙ эшен ныҡытыуға, мәктәптәрҙе уҡытыу-тәрбиә эштәрен яҡшыртыуға, төрлөк төҙөлөшөнә ҡала Советы исполкомы үҙенең төп иғтибарын юнәлтте. Төүге партия ойошмаларының актив ярҙамында, ҡала халҡын культуро һәм кәнә-күрешә яғынан хеҙмәтләндереүҙе бер ни тиклем яҡшыртыуға мөмкинлек биргән байтаҡ практик саралар үткәрелде.

Шулай ҙа ҡала Советынан эшендә бик серьез етешһеҙлектәр бар әле. Үткән йылда ҡаҙа өсөн ебәрелгән әҙәм бары тик 80 процентҡа генә файҙаланыла. Кинотеатрҙар төҙөү эше бик аҡрын бара.

Трамвай һәм автобустар бик насар эшләтелә, сауҙа ойошмалары үҙҙәренең бурыстарын тулыһынса үтәй алмайҙар, ҡалала санитария тәртибе урынлаштырылып еткәне юҡ. Беҙҙең эшебеҙҙәге бөтә был етешһеҙлектәр бик урынлы тәнҡит итәлделәр.

Иптәш Капустин уның ары торлаҡ төҙөлөшө менән һәм торлаҡ йорттары территорияларын төҙөкләндереү менән насар шөғөлләнеүҫе «Башстройтрест» һәм Өфө тимер юлы етәкселәре Конкин һәм Козенко иптәштәрҙе тәнҡитләне.

Һүҙ БАССР Министрҙәр Совете председателе иптәш **Уразбаева** бирелде. Иптәш Уразбаев үҙ телмәренең башында һуғыштан һуңғы сталинса биш йыллыҡ осорҙа совет кешеләренең өлгөшкән уңыштары тураһында, хеҙмәтселәрҙең кәнә-күрешә яҡшыртыуы тураһында, ҡалаларҙың үҫеүенә һәм төҙөкләнеүенә туҡталды.

— Партия һәм хөкүмәттең [illegible] һәтеүҙәре арҡаһында, — тине Уразбаев, — Башҡортостандың [illegible] промышленность үҙәктәре булдылар, капитал һалыу йылдарында Өфө ҡалаһын төҙөкләндереү [illegible] йорттары һалыу өсөн тик бер йылда ғына 60 миллион һум [illegible] Уткән йылғы һәм быйылғы [illegible] квартал[illegible] дөйөм [illegible] тары һәм 39 индивидуаль [illegible] эксплуатацияға индерелде. [illegible] ҙәү һәм ҡала транспортының [illegible] шыртыу буйынса байтаҡ [illegible] релде.

Шулай ҙа, булған мөмкинлектәр резервтәр менән сағыштырғанда, был ышаҡлы эштәребеҙ етерлек [illegible] бик алыҫ тора әле. Сығыш [illegible] тәштәр ҡала хуҡалығына, төҙөлөшкә [illegible] тора. Партияның ҡала комитеты [illegible] ла Советенең башҡарма комитеты [illegible] лыҡ ойошмаларынан төрлөк төҙөлөш [illegible] ебәрелгән ағҡаларҙы тейешенсә [illegible] нығыуҙы талап итмәйҙәр. Ҡала Советы башҡарма комитетте халҡты [illegible] ҙәкләндереү эшенә бик иғтибар [illegible]

Урындағы Советтар төрлөк [illegible] һаклау тураһында бик йомшаҡ [illegible] лек итәләр. Билдәле булғанынса, [illegible] сәндәрҙең инициативаһы буйынса [illegible] тәр Союзының бөтә ҡалаларында [illegible] лаҡ фондын социалистик һаклауға [illegible] әсөн көрәш йәйелдерелде. Өфө ҡала[illegible] район Советтәре был әлкәлә бер нә[illegible] эшләмәйҙәр, хатта халҡтың [illegible] заһын да яҡламайҙар.

Иптәш Уразбаев партия ойошмаларының етәкселәрен төрлөк төҙөлөш ҡаланы төҙөкләндереүҙе уңышлы тормошҡа ашырыуҙа күберәк ярҙам күрһәтергә кәрәк, тине.

Дим станцияһының паровоздар депоһы партия ойошмаһы секретаре иптәш **Талев** бишйөҙселәр хәрәкәтен [illegible] менән бик йомшаҡ шөғөлләнеүҙе Өфө тимер юлының етәкселәре, [illegible] бүлектә һәм ВКП(б)-ның ҡала [illegible] тәнҡитләне.

— Был турала һүҙ бик күп, — тине ул, — ә эш юҡ. ВКП(б)-ның ҡала комитеты бишйөҙселәр хәрәкәтен [illegible] тураһында ҡарар сығарҙы, [illegible] тормошҡа ашырылыуына контроль [illegible] май.

ВКП(б)-ның ҡала комитеты [illegible] иптәш **Соловьева** үҙенең сығышында [illegible] тын-кыҙҙарҙы етәкселек итеү [illegible] ләтеүгә етерлек иғтибар бирмәүен [illegible] ләлән үтте. Партияның төүге [illegible] ры һәм район комитеттәре,—тине ул, — [illegible] был мөһим эш менән бик йомшаҡ [illegible] ғәлләнәләр.

Кинә-мамыҡ комбинаты [illegible] председателе иптәш **Семенищева**, [illegible] ция органдары хуҡалыҡҡа [illegible] етерлек көрәшмәйҙәр, тине. Ул [illegible] зың төнгө эшен сәғәт икеләрҙә [illegible] дауам иттереүгә көрәк, сөнки [illegible] күп кенә предприятиелеребеҙҙә [illegible] ағыуашына, тигән тәкдим инеҙер.

Иптәш Семенищева, уның ары, [illegible] союз ойошмаларына етәкселек [illegible] партия ҡала комитетенең эшенә [illegible] нәселектәргә кин рәүештә [illegible] Ҡала комитеты, — тине ул, — [illegible] союздарҙың түбәнге ойошмаларын [illegible] рылған, уларға оператив һәм [illegible] етәкселек итмәй. Эшселәрҙең дөйөм [illegible] йылыштарында, производство [illegible] ләренә бик күп ынғай тәжрибәләр [illegible] етешһеҙлектәрҙе белергә мемкин. [illegible] ҡала комитетенең работниктәре [illegible] йыйылыштарҙа булмайҙар. Хатта [illegible] профсоюз ойошмаһының отчет-һайлау [illegible] йылышында ла ҡала комитетенән [illegible] булманы.

Иптәш Мостафиндең һәм ревизия [illegible] миссияһы председателе иптәш [illegible] тың отчет докладтары буйынса [illegible] алышыуҙарҙа шулай уҡ тағы бер [illegible] пиләре заводы директоры [illegible] Башҡорт опера һәм балет театры [illegible] ойошмаһының секретаре **Нуҙаев**, [illegible] прокуроры вазифаларын үтәүсе **Бәлә[illegible]** ДОСФЛОТ партия ойошмаһы [illegible] **Зәзуля**, цемент заводы директоры [illegible] **ман** иптәштәр һөйләнеләр.

Ҡала конференцияһында ВКП(б) Башҡортостан Өлкә Комитеты [illegible] иптәш **Баһанов** ҙур телмәр менән [illegible] яһаны.

Иптәш Мостафиндең йомғаҡлау [illegible] зенан һуң конференция ҡала [illegible] ойошмаһында бөтә партия-ойоштороу, партия-политик эштәрҙе яҡшыртыу [illegible] юнәлтелгән киң ҡарар ҡабул итте.

Конференцияла ҡатнашыусыларҙың [illegible] озаҡҡа һуҙылған күл сабыуҙары [illegible] ла, кешелек генийы, бөйөк коммунист [illegible] иптәш Сталинға хат ҡабул итеү [illegible]

Конференция ВКП(б) ҡала [illegible] нен һәм уның ревизия комиссияһы [illegible] яңы составтарын һайланы.

ДҮРТЕНСЕ БИШ ЙЫЛЛЫК ЙОМҒАКТАРЫ ЯҢЫ ЕҢЕҮҘӘРГӘ РУХЛАНДЫРА

Сталинсе хәстәрлеккә яуап

Өфө нефть эшкәртеү заводының цехтарынан һуғыштан һуңғы биш йыллық сталинсе үтәлеше тураһында бөлдереүгә ярашлы митингеләр һәм йыйылыштар үтә.

Начальниге интәш Закиров булған цех коллективе бөйөк еңеүҙәрҙең йомғактарын зур шатлық менән ҡаршы алды. Митингела цех начальниге интәш Закиров сығыш яһаны. Ул биш йыллықта коллектив тарафынан өлгәшелгән уңыштар тураһында һөйләне.

Сиҫәрҙәр бригадаһы бригадире интәш Ҡәлимуллина митингела сығыш яһап былай тине:

— Һуғыштан һуңғы сталинсе биш йыллық ҙәүерҙә совет кешеләренең торошо шарттары яҡшырҙы. Кешеләр тураһында хәстәрлек артты. Минең, Бөйөк Ватан һуғышынан ҡайтҡас, бер төрлө лә механизацияның юҡ ине. Заводҡа эшкә килгәс. Эшләнем дә, уҡыным да. Һөҙәмтәлә сиҫәрҙә булдым. Хәҙер сиҫәрҙәр бригадаһы менән етәкселек итәм. Ағыҡтыуҙың һәм промышленность тауарҙарына талаптарҙың арҙанайтылыуы минең күңелемде күреш шарттарымды өҫ-дүрт тапҡырға яҡшыртты. Бөйөк еңеүҙәр хәрәкәтенә һәм сталинсе хәстәрлеккә яуап итеп, мин хеҙмәттә яңы еңеүҙәргә өлгәшергә һүҙ бирәм. Үҙ бригадам менән айлыҡ планды 160 процентҡа үтәргә йәкләмә алам.

Установка механигы интәш Дворцов биш йыллық планның уңышлы үтәлеүен Черниковск ҡалаһындағы мисалдарҙа килтереп һөйләне.

— Һуғыштан һуңғы биш йыллыҡ эсенда ҡалабыҙҙа беренсе класлы «Победа» кинотеатры, пионерҙар йорто, мәктәптәр, дауалау һәм культура учреждениелары төҙөлдө. Улар партия һәм хөкүмәтебеҙҙең хеҙмәтсәндәр тураһындағы хәстәрлеге булып торалар. Биш йыллық планды үтәүҙә ҡатнашыуым менән мин законлы ғорурланам. Беҙ хәҙер яңы еңеүҙәргә өлгәшергә тейешбеҙ, — тине ул.

Митингела цех операторы интәш Тюрин үҙ бригадаһы менән Май аллы йәкләмәһенән тыш апрель айында экономия күрһәткестәрен 5 мең һумға арттырырға һүҙ бирҙе.

М. Мостафин.

Хеҙмәт күтәрелеше

Биш йыллықтың сроғынан алда үҙәүҙе тураһындағы белдереү беҙҙең фабрика коллективе өсөн зур шатлық булды. Үҙе ярлаған митингела стахановка интәш Ғәрәева биш йыллық осороңда производствоның яңы техника менән байытылыуы тураһында һөйләп былай тине:

— Беҙҙең хеҙмәтебеҙ көндән-көн камилдаша һәм хеҙмәт етештереүсәнлеге күтәрелә бара. Сөнки беҙ һуңғы биш йыл эсенда бик күп оборудованиелар алдыҡ. Мин элек сменаһы һайын 8 мең метр йүлдек ептәр һүҙә инем. Ә хәҙер, яңы техника ҡарағыҙ, сменаға 60 мең метр йүлдек ептәр һүҙыуға өлгәшәм. Партияның тапшырғанға яуап итеп, тағы ла яҡшыраҡ эшләргә һүҙ бирәм.

Тукыусы Нураева, мастер ярҙамсыһы Дүлекшина интәштәр биш йыллық план эсенда үҙҙәренең професспяларын күтәрергә өлгәшкәнлектәрен һөйләнеләр. Ә Бурнов, Каланкова, Ҡәлимуллина һәм Байтин интәштәр коллективта Май аллы уңышында тағы ла яҡшыраҡ күрһәткестәргә ҡаҙағырға һүҙ бирҙеләр.

Бындай уңыштар беҙҙең фабрика һәм комбинат өсөн ошаҡлы хәл түгел. Уларҙың бөтәһе лә табҡыр. Сөнки коллектив социалистик ярыш нигеҙендә эшләп, яңынан-яңы производство күрһәткестәренә өлгәшә. Беҙ, Май аллы ярышында ла киже-мамыҡ комбинаты предприятиеләре араһында алдынғылар сафында барабыҙ.

Фабрика коллективе Май аллы социалистик ярышын киң йәйелдереп, 23 апрелдә 4 айлық производство программаһын сроғынан алда үтәне. Тик март айында ғына 5 тонна урынына 5,5 тонна мамыҡ сыйҙеһы экономияланды. Был беҙҙең фабрика коллективынең биш йыллық пландың уңышлы үтәлеүенә һәм Май байрамына ҙур бүләге булып тора.

Беҙ, хәҙер апрель аҙағына тиклем 55 тонна ипләнған ең етештереү өсөн яңы йәкләмә алдыҡ. Был ептән 310 мең метр тукыма етештерергә мөмкин. Беҙҙең коллектив менән бер рәттән, комбинаттың башҡа коллективтәре лә был кондарҙә юғары уңыштарға өлгәшәләр.

С. Моталов,

Өфө киже-мамыҡ комбинатының ең ипләү фабрикаһы мөдире.

Һөйөклө Сталингә рәхмәт

Октябрьский ҡалаһы нефтселәре СССР Дәүләт План Комитетының һәм Үҙәк Статистика Управлениеһының һуғыштан һуңғы биш йыллықтың үтәлеш йомғаҡларын тураһындағы белдереүен зур ҡәнәғәтлек менән ҡаршы алдылар.

Беренсе номерле бораулау контораһында үҙғарылған йыйылышта атаҡлы бораулау мастеры интәш Алексеев нефтселәрҙең дөйөм фекерен белдереп:

— Америка-Англия империалистары кимсе бөтә донъя һуғышынан һуң үҙ икономикаларын һуғыш рельстарына баҫтырҙылар. Эшселәр, крәҫтиәндәр аслыҡҡа дусар ителделәр. Шуна ошо ваҡытта, башында интәш Сталин торған Совет хөкүмәте, тыныс тәҙөлөш планын ҡабул итеп, халыҡ хужалығын аяҡҡа баҫтырыуҙы һәм үҫтереүҙе ойоштороо.

Беренсе биш йыллық планды беҙ бөтә күрһәткестәр буйынса ла үтәнек. Ул сталинсе тыныслыҡ политикаһын тормошҡа ашырыу өсөн зур вклад булды.

Беҙҙең һөйөклө илебеҙҙең кеүәте тағы ла арты. Шуна шуға күрә лә беҙ, нефтселәр, биш йыллық планның ижадсыһы интәш Сталинға ысын күңелдән рәхмәт әйтабеҙ.

Бораулаусылар коллективе, быға яуап итеп, был йыйылышта үҙенә күтәренке йәкләмә алды.

Ю. Әхмәдиев.
(Үҙ хәбәрсебеҙ).

СЫНТАШТАМАҠ МТС-ы МЕХАНИЗАТОРҘАРЫНЫҢ КИММӘТЛЕ БАШЛАНҒЫСЫН—БӨТӘ ТРАКТОР БРИГАДАЛАРЫНА!

Тракторист Ғәзизовтың кимәтле инициативаһы

Сынташтамаҡ МТС-ы дирекциянының һәм партия ойошмаһының инициативаһы менән «Яңы ил» колхозының хеҙмәтләндереүсе интәш Елаев етәкселек иткән бригадала трактор агрегатының яҙғы сәсеүҙә сәғәт графигын ҡулланыу буйынса күрһәҙмә эше ойошторолдо.

Тракторист интәш Ғәзизов МТС-тың бөтә трактор бригадалары бригадирҙәре, участка механиктәре һәм агрономдарының күҙәтеүҙәренә был көнде СТЗ — НАТИ тракторында өс сәсеүес агрегаты менән 13 сәғәт эсенда 85 гектар майҙанда ашлыҡ сәсте, һәм был ваҡыт эсенда 73 килограмм яғылыҡҡа экономия яһаны. Был күрһәҙмә эштә сәғәт графигын нисек тәҙәү, агрегатты нисек итеп эшкә әҙерләү, машиналарға техник тәрбиә үткәреү һәм агрегатты нисек хеҙмәтләндереү кәрәклеге күрһәтелде.

Сәғәт графигы менән эшләгәндә сәскестәргә орлоҡ һалыуҙы әп барышында башҡарып, был иҫәпкә ике сәғәт ваҡытты экономияларға, йәки был ваҡыт эсенда өҫтәлмә рәүештә 13 гектар майҙанда ашлыҡ сәсергә, тракторҙарға яғылыҡ һәм майлау материалдары менән заправка яһауҙы механизациялаштырыу агрегаттың буш тороуын 15 минутҡа ҡыҫҡартырға мөмкин икәнлеген күрһәтте.

Сәғәт графигын ҡулланыу буйынса күрһәҙмә эш ойоштороу икенсе көндә үк үҙенең яҡшы һөҙөмтәләрен бирҙе. Мәҫәлән, тракторист Кап. Сайранов, Ғәниев интәштәр СТЗ—НАТИ, ДТ—54 тракторҙарында сменаға 60—70-ар гектар, тракторист Мөхәмәтьянов СТЗ тракторында 35 — 40-ар гектар ашлыҡ сәстеләр, тракторист интәш Сәубанов СТЗ — НАТИ тракторында сменаға 11 гектар ер һөрҙө.

Тракторист интәш Ғәзизовтың башланғысын Языково МТС-ының трактористары ла күтәреп алдылар. Тракторист интәш Бунафин С — 80 тракторында 165 гектар урынына 203 гектар майҙанда туҙға һөрелгән ерҙе эшкәртте, тракторист интәш Рыженко СТЗ — НАТИ тракторында үҙ сменаһында 73,2 гектар майҙанда ашлыҡ сәсте һәм 120 килограмм яғылыҡҡа экономия яһаны.

Киров исемендәге колхоз председателе интәш Вахитов ВКП(б) райкомы пленумында был турала ишеткәндән һуң, колхозға ҡайтыу менән тракторист интәш Баширов агрегатында сәғәт графигы менән эшләүҙе ойоштороо. Был агрегат 11 сәғәт ваҡыт эсенда СТЗ — НАТИ тракторында өс сәскес агрегаты менән 64 гектар майҙанда ашлыҡ сәсте.

Район МТС-тарында был алдынғы методты ҡулланыуҙы киңәйтеү трактор бригадаларының хеҙмәт етештереүсәнлеген байтаҡ күтәрҙе. Республикабыҙҙың башҡа МТС-тарында ла был метод киң ҡулланылырға тейеш. МТС, колхоз етәкселәре һәм урындағы партия, комсомол ойошмалары Сынташтамаҡ МТС-ы механизаторҙарының был матур башланғысын бөтә трактор бригадаларына, трактористарға еткерергә, яҙғы баҫыу эштәрен улар өлгеһендә ойоштороуға өлгәшергә тейештәр.

В. Комаров,

Башҡорт АССР-ы ауыл хужалығы министре урынбаҫары.

Беҙ сәғәт графигы буйынса нисек эшләйбеҙ

Сынташтамаҡ МТС-ының башҡа механизаторҙары кеүек үк, быйыл мин дә Социалистик Хеҙмәт Геройы Иван Бунеев өлгеһендә эшләргә ҡарар иттем. Үҙем эшләй торған 51-се номерле СТЗ — НАТИ тракторын социалистик һаҡлыҡҡа алдым, техниканы тулыһынса файҙаланырға, трактор эшенең үҙенә төшөү хаҡын кәметергә, резервтарҙы файҙаланыуҙы ойоштороға, колхоз баҫыуҙарында юғары уроҙай үҫтереүгә тоҡом итергә һүҙ бирҙем.

Социалистик йәкләмәне үтәүҙә сәғәт графигы буйынса эшләүҙе ойоштороу зур урын тота. Был, шулай үк яҙғы сәсеүҙе агротехник срокта үткәреүҙе тәьмин итәсәк. Мин ошо прогрессив методты баҫыу эштәренең тәүге кондәренән үк ҡулланыуҙы ойоштороҙом.

Бының өсөн алдан бөтә саралар күрелде. Кышкы осорҙа трактор һәм тағылма инвентарҙәр яҡшы сифатлы итеп ремонтланды. Техник тәрбиәләү эштәре үткәрелде. Колхоз баҫыуҙарының үҙенсәлектәре өйрәнелде. Агрегат эшләй торған майҙан 2 баҫыуҙан тора. Ул бик үк тигеҙ түгел. Урталыҡта сокорлоҡтар бар, ә ике яҡ сите тауға күтәрелә. Мин тауҙан түбәнгә юғары тизлектә, үрләгәндә икенсе һәм өсөнсө тизлектә һөрөргә кәрәклеген билдәләнем.

Минең сәғәт графигы буйынса эшләүемдең тәүге көнө МТС-тағы бөтә механизаторҙар өсөн махсус курс булып торҙо.

Мин «Яңы ил» колхозы баҫыуында сәғәт графигы буйынса эшләүҙең тәүге көнөндә, 13 сәғәт ваҡыт эсенда 85 гектар майҙанда ашлыҡ сәстем һәм 73 килограмм яғылыҡҡа экономия яһаным.

Ә икенсе, өсөнсө һәм башҡа көндәрҙә минең агрегат сменаһы һайын даими рәүештә 65 — 79-ар гектар майҙанда ашлыҡ сәсте. Беҙ, трактордарҙың эшләп сығарыуын көндән-көн арттырға барабыҙ. Беҙҙең бригада хәҙер 657 гектар майҙанда ашлыҡ сәсте.

Яҙма график түбәндәгесә планлаштырылды. Загондың оҙонлоғо 1012 метр. Трактор 3 сәскес агрегаты менән 10,8 метр киңлекте ала. Өсөнсө тизлектә йөрөгәндә 26 минут эсенда загонды бер тапҡыр әйләнә һәм 2,18 гектар майҙан сәселә. Тимәк, сәғәтенә 5 гектар, ә 10 сәғәттә 50 гектар майҙанда ашлыҡ сәселә.

Ваҡыт талабы түбәндәгесә булды. Загондың һәр ике яғына табан 2024 метр аралыҡты агрегат өсөнсө тизлек йөрөш менән, йәғни сәғәтенә 5,2 километр, йәки минутына 86 метр йөрөш менән, 23,5 минут ваҡытта үтте. Загондың бер башында боролоуға 1-1,5 минут, ә ике башында боролоуға 2-3 минут ваҡыт китте. Ә загонды әйләнеп сығыуға 26 минут билдәләнгәйне. Быны шулай үк сәсеүҙә сәғәтенә 6,5 центнер орлоҡ талон ителеүе, орлоҡто 4-5 сантиметр тәрәнлектә күмелеүе кәрәклеге, һыу, яғыулыҡ һәм майлау заправкалары өсөн бер сәғәт ваҡыт китеүе, смена өсөн иртәнге 7 сәғәттә башлау һәм кис 18 сәғәттә тамамлау һәм башҡалар тулы иҫәпкә алынды ҙар.

Ошо иҫәптәрҙән сығып, мина сәғәт графигы буйынса эшләүҙе ойоштороу ҙур урын тота. Был, шулай үк яҙғы сәсеүҙе агротехник срокта үткәреүҙе тәьмин итәсәк. Мин ошо прогрессив методты баҫыу эштәренең тәүге көнөндәренән үк ҡулланыуҙы ойоштороҙом.

Бының өсөн алдан бөтә саралар күрелде. Кышкы осорҙа трактор һәм тағылма инвентарҙәр яҡшы сифатлы итеп ремонтланды. Техник тәрбиәләү эштәре үткәрелде. Колхоз баҫыуҙарының үҙенсәлектәре өйрәнелде. Агрегат эшләй торған майҙан 2 баҫыуҙан тора. Ул бик үк тигеҙ түгел. Урталыҡта сокорлоҡтар бар, ә ике яҡ сите тауға күтәрелә. Мин тауҙан түбәнгә юғары тизлектә, үрләгәндә икенсе һәм өсөнсө тизлектә һөрөргә кәрәклеген билдәләнем.

Минең сәғәт графигы буйынса эшләүемдең тәүге көнө МТС-тағы бөтә механизаторҙар өсөн махсус курс булып торҙо.

Мин «Яңы ил» колхозы баҫыуында сәғәт графигы буйынса эшләүҙең тәүге көнөндә, 13 сәғәт ваҡыт эсенда 85 гектар майҙанда ашлыҡ сәстем һәм 73 килограмм яғылыҡҡа экономия яһаным.

Ә икенсе, өсөнсө һәм башҡа көндәрҙә минең агрегат сменаһы һайын даими рәүештә 65 — 79-ар гектар майҙанда ашлыҡ сәсте. Беҙ, тракторҙ

Газета подписчиктәренең законлы талабы

(Редакцияға килгән хаттарға күҙәтеү)

Һәр бер подписчик яҙырған газетаһын, йәки журналын үҙ ваҡытында алып уҡый барырға тейеш. Ләкин айырым урындарҙа подписчиктәрҙең был законлы талабы менән иҫәпләшмәйҙәр әле. Үҙҙәренә ҡайһы бер район бүлексәләре работниктәренең, почта йәрәтеүселәрҙең үҙ эштәренә тейешле ҡарамауҙары арҡаһында, газеталар подписчиктарға бик һуңлап тапшырыла. Был тураҡа «Ҡыҙыл Башҡортостан» газетаһы редакцияһына күп кенә хаттар килә.

Ҡырмыҫҡалы районында йәшәүсе ингәш К. Ғәлиуллин былай һөйләй:

— Чапаев исемендәге колхоз Ҡырмыҫҡалы районы үҙәгенән 3-4 километр алыҫлыҡта ғына тора. Шуға ҡарамаҫтан, бындағы колхозсылар газета һәм журналдарҙы 4-5 көнгә һуңлап алалар. Почтаның нормаль йәрәмәүе арҡаһында газетаның 7-8 номере бер юлы тапшырыла. Был хәл беҙгә газеталарҙы баҫылған ваҡытында уҡып барырға ҡамасаулыҡ итә.

Ләкин былар хәбәрсе ингәш Ә. Исәкәевтең хаты:

— Райсвяздең Аптыраҡ бүлексәһе (Помағужа районы) быға тиклем ауыл Советы күләмендә йәшәүсе хеҙмәтсәндәргә газета һәм журналдарҙы үҙ ваҡытында тапшырыуҙа һәм башҡа төрлө почта операцияларын башҡарыуҙа зур урын оҫа килә ине. Ләкин һуңғы көндәрҙә бындағы әрәләтелгән колхоздың председателе ингәш Ғ. Помаголов почта йортон үҙенә квартирға ителә алды. Шунлыҡ арҡаһында был почта бүлексәһе хәҙер бөтөнләй эшләүҙән туҡталды. Шулай итеп, хәҙер 7 ауылдың хеҙмәтсәндәре газета һәм журналдарҙы ваҡытында уҡып барыуҙан мәхрүм ителәләр. Ошо уҡ сәбәп менән пенсия аҡсалары, хаттар, посылкалар хужаларына бик һуңлап тапшырыла. Аптыраҡ ауыл Совете исполкомы етәкселәре һәм партия ойошмаһы был хәлгә килешеп ҡарайҙар.

Ингәш Ғ. Аетбаевтың редакцияға яҙған хатынан күренгәнсә, Бөрйән районында ла подписчиктәрҙе хеҙмәтләндереү шулай уҡ насар хәлдә. Сәйәсәт Бөрйән район бүлексәһенә килгән почтаны урындарға таратыу өсөн үҙ транспорты юҡ. Шуныҡтан районға алынған газета һәм журналдарҙы, хаттарҙы хеҙмәтсәнләргә тапшырыуҙы ойоштороу колхоз правлениеларына тапшырылған. Почтаны район үҙәгенән килеп алыу өсөн улар транспорт бирергә тейештәр. Ләкин ҡайһы бер колхоздарҙың етәкселәре, был эшкә һалҡын ҡарап, почта йәрәтеү өсөн транспорт бүлеү тураһында район Советы исполкомының күрһәтмәһен үтәмәйҙәр. Һөҙөмтәлә Юғары Өҙөнгә килгән газета һәм журналдар, хаттар күп ваҡыт аҙна-ун көн буйына тейешле урындарына еткерелмәйенсә яткырыла. Был подписчиктәр араһында ризаһыҙлыҡ тыуҙыра. Ошондай уҡ фактарҙы ҡайһы бер башҡа райондарға ҡарата ла әйтергә була.

Совет кешеләренең культура һәм политик белем кимәлдәрен күтәреүҙә беҙҙең газета һәм журналдарыбыҙ зур роль уйнайҙар. Шуныҡтан район бүлексәләре, почта йәрәтеүселәре газета һәм журналдарҙы подписчиктәргә тапшырыуҙа булған етешһеҙлектәрҙе бөтөрөү һәм хеҙмәтләндереү эшен өлгөлө итеп ойоштороу буйынса конкрет саралар күрергә тейештәр. Урындағы партия һәм совет ойошмалары был өлкәлә связь работниктәренең эшмәкәрлеге менән ҡыҙыҡһынырға һәм подписчиктәрҙе хеҙмәтләндереү эшен яҡшыртыуҙа уларға практик ярҙам күрһәтергә бурыслылар.

„Түңәрәк“ колхозында урман полосалары

Шишмә районы «Түңәрәк» колхозында баҫыу һаҡлаусы урман полосалары үҫтереүтә зур әһәмиәт бирелә. Бында сәсеү әйләнештәре баҫыуҙарының һәм бригада участкаларының сиктәре урман полосалары менән уратып алынған. Хәҙер ул 30 гектар тәшкил итә. Ундағы ағастар 92 процентҡа үҫемләнде.

1949 йылда ултыртылған тополь ағастарының озонлоғо хәҙер 2,5 метрға, юкә ағасының озонлоғо 1 метрға етте.

Колхозда баҫыу һаҡлаусы урман полосалары үҫтереү буйынса махсус бригада эшләй. Уға ингәш Вәли Хәликов етәкселек итә. Был бригадаға 13 колхозсы һәм тәртыу көстәре, төрлө инвентәрҙәр бирелгән. Шуның өҫтөнә, ағас үҫтереү буйынса колхозды Дүртөй МТС-ы хеҙмәтләндерә. Бригада ҡулдәре ике звенога бүленеп, 5 колхозсы ағас үҫтереү питомнигына һәм 8 колхозсы урман полосалары үҫтереү эшенә 5 — 7 йыл ваҡытҡа бирелделәр.

Колхозда 1938 йылда 8,05 гектар, 1949 йылда 5,95 гектар, 1950 йылда 16 гектар ағас ултыртылды.

Был колхоздың баҫыу һаҡлаусы урман полосаларын үҫтереүҙә уңышлы түбәндәгеләр эҙләнә торға. Тупраҡ ваҡытында яҡшы эшкәртелә. Ағас ултыртыу өсөн тик ҡара пар ерҙәре генә файҙаланыла. Ҡара пар ере тракторҙың һабаны менән 25 — 28 сантиметр тәрәнлегенә һөрөлә һәм шул уҡ ваҡыт тырматыла. Ҡыйғылғандәрен булдырмау өсөн культивация үткәрелә. Көҙ көнө ул тағы ла бер тапҡыр һөрөлә. Ошо рәүештә ер йәй буйына ҡара хәлендә тотола. Яҙ көнө бик иртә ер тырматыла һәм ағас ултыртыла.

«Түңәрәк» колхозында быйыл 14 гектар майҙанда урман полосаһы ултыртыласаҡ. Бының өсөн урманда әҙерләнгән 10 мең тал ҡайын, колхоз питомнигында үҫтерелгән 24 мең тал ҡарама, 20 мең тал һары акация, 5 мең тал ҡара-ҡарағат үҫентеләре, 20 мең дана тополь сыбыҡсаһы һәм 500 килограмм имән сәтләүгә әҙерләнде. Шулай уҡ быйыл яҙ ултыртыу өсөн тағы ла 35 килограмм һары акация, 15 килограмм юкә һәм 10 килограмм сәтләүек орлоктары йыйналды. Ағас орлоктарының сығышын тикшереү өсөн стратификация үткәрелде. Ингәш Хәликов бригадаһы хәҙер зур күтәренкелек менән ағас ултыртыу эшен башҡара.

Ә. Әхтәмов.

Һәл ағыҙыуҙа фидакәр хеҙмәт

Салауат районының «Красная Башкирия», «Гудок», Ворошилов һәм Калинин исемендәге ауыл хужалығы артелдәре һәл ағыҙыу эштәрен быйылғы навигацияла ойошҡанлыҡ менән башланылар. Калинин исемендәге колхоздың члендәре Хәкимьяновә, Кашапова һәм Хизбуллина ингәштәр көн һайын 14 урынына 18-әр кубометр һәл бәйләйҙәр. «Красная Башкирия» һәм «Гудок» колхоздарының һәл ағыҙыусылары Ф. Зарипов, Д. Зәйнетдинов, С. Иосопов һәм Ҡ. Дусов ингәштәр ике тапҡыр 120-шәр кубометр ағас материалдарын Үҙән йылғаһы буйлап Ҡариҙел йылғаһына ағыҙҙылар.

Ш. Хәйруллин.

Институттың колхоз ауылына ярҙамы

Өфө нефть ғилми-тикшеренеү институты коллективы Бөҙәкәй районының әрәләтелгән «Колос» колхозына шефлыҡ итә. 1950 йылдың урожай йыйнау һәм государствоға иген тапшырыу осоронда колхозды материаль яҡтан хужалыҡ ҡәрәктәре менән тәьмин итеүҙә коллективтең хеҙмәте айырыуса зур булды.

Колхозда өс тапҡыр вәкәрсеник ойошторолдо. Хужалыҡ инвентарҙәрен ремонтлауҙа уға зур ғына ярҙам күрһәтелде.

Институттың план буләге сотрудниге ингәш Силеевский колхоздың иҫәп-хисап эштәрен юлға һалыуҙа булышты.

Быйыл коллектив тағы ла урожай йыйнау һәм государствоға иген тапшырыу осоронда практик ярҙам күрһәтеү саралары алдын уҡ билдәләп ҡуйҙы. Коллектив колхоз менән систематтик бәйләнеш тота.

А. Харисов.

Тыныслыҡҡа арналған кисә

Мәрәк педагогия училищеһенең III курс студенттәре тыныслыҡҡа арналған кисә үткәрҙеләр.

Кисәлә ҡатнашыусы студенттар уҡыуҙың сифатын күтәрергә, яҙғы экзамендарҙа бары тик 4 һәм 5 билдәләренә тамамларға һүҙ бирҙеләр. Кисәлә әлеккә фронтовик, хәҙергә студент В. Даутов сығыш яһап, былай тине:

— Беҙ СССР Верховный Советенең тыныслыҡты яҡлау тураһындағы Законын ысын күңелдән хуплайбыҙ. Беҙ уҡырға тейешбеҙ, ә бының өсөн тыныслыҡ иң мөһим шарт булып тора. Мин илебеҙҙең бик күп кешеләре менән бергә Бейек Ватан һуғышы йылдарында Сталинградтан Берлинға тиклем булған араны үттем һәм ике тапҡыр яраландым. Һуғыштың иң ауыр моменттәрендә лә һуҡҡыуҙы бөтмәнек һәм һуғышты еңеүле тамамланыҡ. Беҙҙең халҡтың бөтә эшмәкәрлеге тыныслыҡты һаҡлауға юнәлтелгән.

Ә. Янупов.

Совхоздар өсөн төҙөлөш материалдары

Баймаҡ районындағы һөүәнәк төҙөлөш комбинаты республикабыҙ совхоздары өсөн төҙөлөш материалдары әҙерләй. Ул өс тапҡа ярыу заводын һәм башҡа предприятиеларҙе берләштерә. Комбинат коллективе 5 айлыҡ планды 1 Майға, ә йыллыҡ планды 1 ноябрҙә үтәргә социалистик йөкләмә алғайны. Коллективтең һүҙе аштан айырылмай. Ул 1951 йылдың 1 квартал планын 140 процентҡа үтәне. Комбинатта үҙ заданиеһен үтәмәгән кеше юҡ. Лесничьев, Ибраһимов, Ғәмәров кеүек алдынғы стахановсылар заданиене 170—200 процентҡа үтәйҙәр.

Комбинат коллективе 1 Майға яңы тапҡа ярыу заводын эксплуатацияға тапшырасаҡ.

К. Әхмәтьяков.

Яңы библиотека

Черешковск ҡалаһының Матросов клубы әрәһендә күптән түгел генә яңы библиотека асылды. Библиотека эшләй башлағандан алып ай ярым ваҡыт эсендә унын китап уҡыусылары һаны 600 кешенән дә артты.

Китап уҡыусыларҙа марксизм-ленинизм классиктәренен, рус әҙәбиәте классиктәренен һәм совет яҙыусылары әҫәрҙәренә һорау зур. Библиотека 15 дана төрлө газета һәм журналдар ала. Унын работниктәре ин яҡшы әҫәрҙәрҙе пропагандалауға ныҡ иғтибар итәләр. Күптән түгел генә «Беҙ ни өсөн яҙыусы Аркадий Гайдарҙы яратабыҙ» тигән темаға балалар менән беседа үткәрелде.

Яҡын ваҡыт эсендә китап уҡыусылар конференцияһы буласаҡ.

Ғ. Кәбиров.

Дүрт держава сит ил эштәре министрҙәре урынбаҫарҙарының әҙерлек кәңәшмәһе

ПАРИЖ, 25 апрель. (ТАСС-тың махсус хәбәрсеһе). СССР, АҠШ, Великобритания һәм Франция сит ил эштәре министрҙәре урынбаҫарҙарының әҙерлек кәңәшмәһенең 25 апрелдә Франция вәкиле Пароди председателлек итте.

25 апрелдәге ултырышта СССР вәкиле А. Громыко көнбайыштағы өс держава вәкилдәренең үткән ултырышта яһаған сығыштарына яуап биреп, былай тине:

— Билдәле булыуынса, өс держава вәкилдәре ҡоралланыуҙарҙы һәм ҡораллы көстәрҙе жыҫҡартыу тураһындағы мәсьәлә буйынса үҙҙәренең тәҡдимдәрен формулировкаһының ныҡышмалы яҡлауҙы дауам иттеләр һәм совет делегацияһы тарафынан тәҡдим ителгән формулировканы ҡабул итмәйҙәр. Беҙ өс держава вәкилдәре тарафынан үҙ формулировкаларын яҡлап, шулай уҡ был пункт буйынса совет формулировкаһын тәнҡитләү тәртибендә килтерелгән дәлилдәрҙең тулы нигеҙһеҙлеген бер нисә тапҡыр күрһәттек. Күрәһең, ҡоралланыуҙарҙы һәм ҡораллы көстәрҙе жыҫҡартыуға ҡағылған пункт буйынса өс держава позицияһының ныҡлы булмауын тойоп, Пароди ғәмүмән ҡоралланыуҙарҙы һәм ҡораллы көстәрҙе жыҫҡартыу идеяһын бозоп күрһәтеү өсөн яңы метод ҡулланырға ҡарар иткән. Ул Советтар Союзында иғлан ителгән «Дипломатия тарихе» тигән күренекле хеҙмәттән тик өҙөк кенә килтерҙе.

Был китапта Пароди тарафынан килтерелгән түбәндәге һөйләм ысынлап та бар: «Ҡоралһыҙланырылыу идеяһы күп быуаттарҙан бирле көтөлмәгәнҙә ошондай «тыныслыҡ һөйөүсәнлеге барлыҡҡа килгән хөкүмәттәрҙең ысын дәлилдәрен һәм пландарын дипломатик йәшерөүҙең ин уңайлы формаларының береһе булып торҙо».

Ләкин Пароди шуны иҫәпкә алырға тейеш, унын тарафынан килтерелгән һөйләм «Буржуаз дипломатияның алымдары тураһында» тигән бүлектә бар. Дипломатия менән дипломатияның айырмаһы бар. Совет государствоһының дипломатияһы бар һәм буржуаз дипломатия бар. Совет государствоһына бер нәмәне лә йәшерергә кәрәкмәй, сөнки тыныслыҡ тураһында, тыныслыҡты нығытыу тураһындағы тәҡдимдәр совет халҡының булһын, шулай уҡ бөтә тыныслыҡ һөйөүсе халыҡтарҙың тәп интерестәренә тура киләләр. Юғарыла әйтелгән китаптың «Буржуаз дипломатияның алымдары тураһында» тип аталған бүлектә буржуаз дипломатияның халыҡтары, шул иҫәптән ҡоралланыуҙарҙы һәм ҡораллы көстәрҙе жыҫҡартыу идеяһы айҡанлы ла халыҡтарҙы алдауын раҫлауҙы конкрет мисалдар килтереүен Пароди белергә тейеш ине.

— Күрәһең, Пароди күрмәгән беренсе иллюстрация, тине Громыко, түбәндәгенән тора: Наполеон III (Пароди әйтмешләй, ватандашы) ҡоралланыуҙарҙы жыҫҡартыу буйынса конференция саҡырырға тәҡдим итте һәм был мәсьәлә буйынса Англияның сит ил эштәре министре Лорд Стенлиға мөрәжәғәт итте. Был нәмә менән килеп тыуҙы һуң? Ҡоралланыуҙарҙы һәм ҡораллы көстәрҙе жыҫҡартыу планын бәлки ысынлап та тормошҡа ашырыу теләге булғандыр. Ләкин бөтөнләйгә улай түгел. Наполеон III был тәҡдиме Пруссияның Австрияны еңеүе айҡанлы, кәсәүе һәм 1867 йылда Төньяҡ Германия союзы тип аталған союздың төҙәлеүе менән килеп тыуғайны. Англия был мөрәжәғәткә ниҫек яуап бирҙе һуң? Ул ҡоралланыуҙарҙы һәм ҡораллы көстәрҙе жыҫҡартыуҙың был идеяһын бөтөнләйгә теләмәне. Англия дипломатияһы ул ваҡытта йәшерөнеү методын ҡулланды. Ике континенталь державаның — Пруссия менән Францияның бәрелешеүенә ул ҡаршы килмәй ине. Шуға күрә ҡоралланыуҙарҙы һәм ҡораллы көстәрҙе жыҫҡартыу принциптәре тураһында 1946 йылдың 14 декабрендә ҡабул ителгән билдәле резолюцияны үтәүгә ҡаршы килеп, бындай позицияла күптән торалар инде, тип билдәләне СССР вәкиле. Факттар ҡоралланыуҙарҙы һәм ҡораллы көстәрҙе жыҫҡартыу тураһындағы ялған декларацияларға һәм ялған резолюцияларға тап бына СССР-ҙың ҡаршы сығыуын белергә тейеш.

Ҡоралланыуҙарҙы һәм ҡораллы көстәрҙе жыҫҡартыу тураһындағы мәсьәлә буйынса өс держава вәкилдәренең хәҙерге позицияһы яңы түгел, АҠШ, Великобритания һәм Франция ҡоралланыуҙарҙы дәйем яйға һалыу һәм жыҫҡартыу принциптәре тураһында 1946 йылдың 14 декабрендә ҡабул ителгән билдәле резолюцияны үтәүгә ҡаршы килеп, бындай позицияла күптән торалар инде, тип билдәләне СССР вәкиле. Факттар ҡоралланыуҙарҙы һәм ҡораллы көстәрҙе жыҫҡартыу тураһындағы тәҡдимдәр совет халҡының булһын, шулай уҡ бөтә тыныслыҡ һөйөүсе халыҡтарҙың тәп интерестәренә тура киләләр. Юғарыла әйтелгән китаптың «Буржуаз дипломатияның алымдары тураһында» тип аталған бүлектә буржуаз дипломатияның халыҡтары, шул иҫәптән ҡоралланыуҙарҙы һәм ҡораллы көстәрҙе жыҫҡартыу идеяһы айҡанлы ла халыҡтарҙы алдауын раҫлауҙы конкрет мисалдар килтереүен Пароди белергә тейеш ине.

— Күрәһең, Пароди күрмәгән беренсе иллюстрация, тине Громыко, түбәндәгенән тора: Наполеон III (Пароди әйтмешләй ватандашы) ҡоралланыуҙарҙы жыҫҡартыу буйынса конференция саҡырырға тәҡдим итте һәм был мәсьәлә буйынса Англияның сит ил эштәре министре Лорд Стенлиға мөрәжәғәт итте. Был нәмә менән килеп тыуҙы һуң? Ҡоралланыуҙарҙы һәм ҡораллы көстәрҙе жыҫҡартыу планын бәлки ысынлап та тормошҡа ашырыу теләге булғандыр. Ләкин бөтөнләйгә улай түгел. Наполеон III был тәҡдиме Пруссияның Австрияны еңеүе айҡанлы, кәсәүе һәм 1867 йылда Төньяҡ Германия союзы тип аталған союздың төҙәлеүе менән килеп тыуғайны. Англия был мөрәжәғәткә ниҫек яуап бирҙе һуң? Ул, был, ҡоралланыуҙарҙы һәм ҡораллы көстәрҙе жыҫҡартыуҙың был идеяһын бөтөнләйгә теләмәне. Англия дипломатияһы ул ваҡытта йәшерөнеү методын ҡулланды. Ике континенталь державаның — Пруссия менән Францияның бәрелешеүенә ул ҡаршы килмәй ине. Шуға күрә ҡоралланыуҙарҙы һәм ҡораллы көстәрҙе

Бөтә илдәрҙең пролетарийҙәре, берләшегеҙ!

КЫҘЫЛ БАШҠОРТОСТАН

ВКП(б)-ның Башҡортостан Өлкә һәм Өфө ҡала комитеттары, Башҡорт АССР-ы Верховный Советы һәм хеҙмәтсәндәр депутаттарының Өфө ҡала Советы органы.

32-СЕ ЙЫЛ СЫҒА.

1951 йыл
№ 84 (8801)
29
АПРЕЛЬ
йәкшәмбе

ҲАҠЫ 20 тин

Эшселәр һәм эшсе ҡатын-ҡыҙҙар, инженерҙәр һәм техниктәр! Хеҙмәт етештереүсәнлеген арымай-талмай күтәрегеҙ! Сырьеға, материалдарға, яғыулыҡҡа, электр энергияһына ныҡлы экономия яһау өсөн көрәшегеҙ! Продукцияның үҙенә төшөү хаҡын арҙанайтығыҙ, сифатын яҡшыртығыҙ!

(ВКП(б) Үҙәк Комитетенең сакырыуҙарынан).

Кадрҙарҙы идея-политик тәрбиәләүҙә көүәтле корал

ВКП(б)-ның Башҡортостан Өлкә Комитеты ҡарары буйынса, партия Үҙәк Комитеты рәхсәтө менән, иптәш Сталин Өҫҡәрҙәренең ун алты томы башҡорт теленә баҫылып сығасаҡ. Быйыл ошо дүрт томы донъяға сығасаҡ, ә бөтә томы ошо кеңдәрҙә баҫылып сыҡҡан буласаҡ.

Совет халҡының һәм бөтә донъя хеҙмәтсәндәренең бөйөк юлбашсыһы һәм остазы иптәш Сталин Өҫҡәрҙәренең башҡорт теленә баҫылып сығыуы республикабыҙ партия ойошмаларының идея-политик тәрбиәһендә бик ҙур ваҡиға һәм башҡорт халҡының формаһы яғынан милли, мәҙәниәтендә яғынан социалистик культураһына баһа бирелә бөтөргөһөҙ ҙур ваҡыйға тора.

Башҡорт халҡы И. В. Сталин Өҫҡәрҙәренең башҡорт теленә баҫылып сығыуын үҙенең большевиктар партияһы һәм халыҡтар юлбашсыһы иптәш Сталин өтәкселегендә, бөйөк рус халҡының туғанлыҡ ярҙамында культура тәҙәләүе өлкәһендә иң ҙур ҡаҙанышы итеп ҡабул итешкән иң ҙур ғорурлыҡ менән ҡаршы алды. Һәм был ваҡыйға башҡаса булыуы мөмкин дә түгел. Сөнки бөтә Россияһы ваҡытында бөтөрөлә хөкүм ителгән башҡорт халҡы Ленин — Сталин партияһы ярҙамында азатлыҡ алды, үҙенең совет автономияһын төҙөнө, әҙәби телен булдырҙы, культураһының сәскә атыуына тулы мөмкинлектәр алды.

Башҡорт Автономиялы Совет Социалистик Республикаһы—Бөйөк Октябрь социалистик революцияһының емеше ул. Ленин ойоштороусылар—Ленин һәм Сталин Башҡортостанының тәүге көндәрендә үк уның хуҡалығын, культураһын үҫтереү тураһында хәстәрлек күрҙеләр. Шуға күрә лә башҡорт халҡы үҙенә ҡарата ҡайһы бер ҡара ниәттәге ҡара көстәрҙең ҡылған яуыз эштәренә ҡаршы ҡырҡа ҡаршы торҙо, ҡәтғи протест белдерҙе.

Иосиф Виссарионович Сталин республикабыҙ Верховный Советына беренсе депутат итеп бер күңелдән һайланды.

Большевиктар партияһы, Совет хөкүмәте һәм иптәш Сталиндең үҙенең атай-ҙарса хәстәрлек күрҙеүе аҫтында кешелек донъяһының иң бәйек ҡаҙанышы булған марксизм-ленинизм классиктәре әҫәрҙәрен башҡорт теленә тәржемә итеп баҫып сығарыу киң колас алды. Маркс — Энгельс—Ленин—Сталиндең байтаҡ һандағы айырым әҫәрҙәре, шул иҫәптән Маркс менән Энгельстең «Коммунистар партияһы манифесы», В. И. Ленинден һайланма әҫәрҙәр ике томлығының беренсе томы, И. В. Сталиндең «Ленинизм мәсьәләләре» һәм «ВКП(б) тарихенең ҡыҫҡаса курсы» һәм башҡа бик күп хеҙмәттәр башҡорт теленә тәржемә ителеп баҫып сығарылдылар. Былардың бөтәһе лә беҙҙең кадрҙарыбыҙҙың идея-политик кимәлдәрен байтаҡ күтәреүгә булышлыҡ итәләр. Шуның менән бергә кадрҙарыбыҙҙа теорияға әйҙә булыуға ышаныс, большевизм тарихен киңерәк һәм тәрәнерәк өйрәнеүгә тағы ла нығыраҡ ынтылыш тыуҙы. И. В. Сталин Өҫҡәрҙәрен башҡорт теленә баҫылып сығарыу кадрҙарыбыҙҙа был бик законлы ынтылыштарын күп дәрәжәлә ҡәнәғәтләндерәсәк.

Башҡорт халҡы культураһының артабан сәскә атыуы өсөн һәм республикабыҙ хеҙмәтсәндәре араһында идеологик тәрбиә алып барыу эшендә иптәш Сталин Өҫҡәрҙәренең башҡорт теленә баҫып сығарылыуының әһәмиәтә айырыуса ҙур. **«...халҡының миллионлаған массалары культура эшенә, политик һәм хуҡалыҡ эшенә эшенә бары тик туған, милли телдә генә алға китә алалар»** тип өйрәтә иптәш Сталин. Шунан шул килеп сыға: беҙ хеҙмәтсән массалар араһында марксизм-ленинизм идеяларын пропагандалауҙы туған телдә алып барыуға, туған телдә докладтар, лекциялар уҡтәреүгә, марксизм-ленинизм классиктәренең башҡорт теленә баҫылып сыҡҡан әҫәрҙәрен массалар араһында таратыуға айырыуса иғтибар бирергә тейешбеҙ.

Былтыр башҡорт теленә иптәш Сталин Өҫҡәрҙәренең дүрт томы баҫылып сығасаҡ. Кешелек гениенең был Өҫҡәрҙәре күп һанлы башҡорт милли кадрҙарының, пропагандистарҙың һәм уҡытыусыларҙың, врачтарҙың һәм журналистарҙың, партия, совет, профсоюз һәм ауыл хуҡалығы работниктәренең көндәлек ҡулланма китабы булырға тейеш.

И. В. Сталин Өҫҡәрҙәренең башҡорт теленә баҫылып сығыуы башҡорт халҡына үҙенең формаһы яғынан милли, йөкмәткеһе яғынан социалистик культураһын тағы ла нығыраҡ үҫтерергә һәм байытырға, иң алдынғы культура булған бөйөк рус халҡы культураһын үҙләштерергә мөмкинлек бирер.

«Марксистик-ленинсе теория,... — тип өйрәтә иптәш Сталин, — **обстановкаға ҡарата ориентировка яһарға, әйләнә-тирәлеге ваҡиғаларҙың эске бәйләнешен аңларға, ваҡиғаларҙың барышын алдан күрергә һәм ваҡиғаларҙың хәҙерге ваҡытта нисек һәм ҡайҙа табан үҫеүҙәрен генә түгел, бәлки уларҙың киләсәктә нисек һәм ҡайҙа табан үҫерге тейешлектәрен дә белергә мөмкинлек бирә».**

Совет Башҡортостанының хеҙмәтсәндәре бына ошо бөйөк көскә үҙ туған телдәренә әйә булыу өсөн көүәтле корал алдылар. Бөйөк юлбашсыбыҙҙың гениаль Өҫҡәрҙәре юл күрһәтеүсе йондоҙ булып, башҡорт халҡын Тыуған илебеҙҙең сәскә атыуы хаҡына хеҙмәттә яңы еңеүҙәргә рухландырыр, коммунизмға барыуҙа һүнмәҫ мәңге булып уның юлын яҡтыртыр.

Башҡорт АССР-ы медицина работниктәрен ордендәр һәм медалдәр менән наградлау

Башҡорт АССР-ының врачтары һәм башҡа медицина, фармацевтика работниктары ошо йылдар буйына һәм яҡшы эштәре өсөн СССР Верховный Советы Президиумының 1951 йылдың 14 апрелендәге указы буйынса ордендәр һәм медалдәр менән наградландылар.

Ленин ордены менән — 26, Хеҙмәт Ҡыҙыл Байраҡ ордены менән — 12, «Почет Билдәһе» ордены менән — 31 һәм медалдар менән 100 медицина работнигы наградланды.

Ленин ордены менән наградланыусылар араһында Агарев Иосиф Андреевич — Ырымбур өлкәһе ғилми-тикшеренеү трахома институтының бүлек мөдире, Ворошилов районы Константинович — республика больницаһының консультант-стоматологы, Дмитриева Анна Игнатьевна — Белорет ҡалаһындағы 3-сө поликлиниканың бүлек мөдире, Ерикеева Хәлимә Мөхәрәм ҡыҙы — Өфө ҡалаһындағы акушерско-гинекология клиникаһының акушеркаһы, Кириллова Екатерина Сергеевна — Стәрлетамаҡ ҡалаһының 1-сө номерле больницаһының медицина сестраһы, Никифорова Анна Степановна— Ватан һуғышы инвалидтәренең Өфө туберкулезға ҡаршы клиникаһының медицина сестраһы, Огородников Владимир Константинович — республика туберкулезға ҡаршы диспансеренең баш врачы, Пономарев Михаил Ипполитович — Красный Ключ больницаһының мөдире, Соболев Евгений Федорович — махсус поликлиниканың бүлек мөдире, Стуков Глеб Павлович — Бәләбәй район больницаһының баш врачы, Юраева Раиса Владимировна — Черниговск ҡалаһының 1-се номерле больницаһының медицина сестраһы һәм башҡалар бар.

БАШҠОРТ АССР-ы МИНИСТРҘӘР СОВЕТЕНДӘ

Республика колхоздарында һәм совхоздарында яровой культураларҙы сәсеүҙең барышы тураһында

Яровой культураларҙы сәсеүҙең барышы тураһында 1951 йылдың 25 апрелендә булған мәғлүмәттәрҙе ҡарап, Башҡорт АССР-ы Министрҙәр Советы, күп кенә район Советтәре исполкомдарының, район ауыл хуҡалығы бүлектәренең, машина-трактор станцияларының һәм совхоздар директорҙарының ҡәнәғәтләнмәҫлек етәкселек итеүҙәре арҡаһында яҙғы сәсеү түбән темптар менән үткәрелә, тип билдәләне. Яҙғы сәсеүҙе үткәреүҙең Башҡорт АССР-ы Министрҙәр Совете тарафынан билдәләнелгән графиген күп кенә райондар үтәмәйҙәр. Айырым район Советтәре исполкомдары, район ауыл хуҡалығы бүлектәре һәм МТС, совхоздар директорҙары зарарлы борола алмаусалыҡҡа юл күйҙырҙар, сәсеү эштәрен башлау менән һуңлатҡандар, бөтә трактордарҙың да тәүлек әйләнәһенә эшләүен ойоштороуға, яҙғы баҫыу эштәрендә колхоздарҙың һәм совхоздарҙың йәнле тартыу көсен тулыһынса файҙаланыуҡа етерлек саралар күрмәгәндәр һәм эшлән сығарыуҙың бер көнлөк һәм смена нормаларын бөтә трактористарҙың да, колхозсыларҙың да һәм совхоз эшселәренең дә үтәүенә көндәлек контроль урынлаштырмағандар.

Иртә бөртөклө культураларҙы сәсеү барышының ҡәнәғәтләнмәҫлек булыуы менән бер рәттән, мал азыҡтарын, майлы һәм техник культураларҙы сәсеү айырыуса артта ҡала. Аҡас ултыртыу эштәренең юл күйылмаҫлыҡ дәрәжәлә аҡрын алып барылыуы серьеҙ тревога тыуҙыра.

Яровой культуралар сәсеү планын ни бары 3 процентҡә үтәгән Кушнәренко (район Совете исполкомы председателе иптәш Садыков, район ауыл хуҡалығы бүлегә мөдире иптәш Усманов), планды ни бары 7 процентҡә үтәгән Борай (Ғаязов һәм Абазов иптәштәр), 19 процентҡә үтәгән Федоровка (Очковский һәм Лысенко иптәштәр), 21 процентҡә үтәгән Абзан (Шәрипов һәм Алчинбаев иптәштәр) райондары яҙғы сәсеүҙе ойошмаҫлыҡ менән башлағандар һәм насар үткәрҙеләр.

Был район Советтәренең исполкомдары, ауыл хуҡалығы бүлектәре һәм МТС директорҙары яҙғы баҫыу эштәрен уңышлы үткәреүгә бөтә колхозсыларҙы ла, механизаторҙар кадрҙарын да мобилизовать итмәгәндәр, билдәләнелгән графикте үтәүҙе өҙлөкһөҙ һәм сәсеүҙе үткәреүҙең түбән темпта булыуы менән килешкәндәр.

Шулай уҡ Благовар (район Совете исполкомы председателе иптәш Камалов, ауыл хуҡалығы бүлегә мөдире иптәш Ҡутушев), Бишбүләк (Васильев, Гончаров иптәштәр), Мәсетле (Фәхретдинов, Зайнуллин иптәштәр), Архангел (Покало, Дьяконов иптәштәр), Бәләбәй (Виноградов, Ревин иптәштәр), Бәкәлы (Камаев, Исмәғилов иптәштәр), Белорет (Усманов, Одношивкин иптәштәр), Байҡыбаш (Филиппов, Ғизетдинов иптәштәр), Нуриман (Авзалов, Нәсратуллин иптәштәр) райондарында яҙғы сәсеүҙе үткәреү насар ойошторолған.

Был райондарҙың етәкселәре яҙғы эштәрҙе ойошҡан, йылдам һәм сифатлы итеп үткәреү өсөн колхоздарҙың, МТС-тарҙың һәм совхоздарҙың бөтә көстәрен дә һәм средстволарын да файҙаланмайҙар һәм сәсеүҙең иң яҡшы агротехник срокта-рын юғалталар.

Яҙғы сәсеү планын 5 процентҡә үтәгән БашЦИК исемендәге, 6 процентҡә үтәгән—Дмитриевка, 3 процентҡә үтәгән — Шемәк, 5 процентҡә үтәгән — Бәләбәй, 9 процентҡә үтәгән — Максим Горький исемендәге, 5 процентҡә үтәгән — Беляковка, 16 процентҡә үтәгән—Смычка, 11 процентҡә үтәгән — Бүздәк, 14 процентҡә үтәгән, Спартак совхоздары сәсеүҙә артта ҡалалар.

Ҡайһы бер райондарҙа үткәрелгән яҙғы баҫыу эштәренең сифатына өтерлек иғтибар бирелмәй, фән өлгәшеүҙәрен һәм алдынғы тәжрибәне производствоға индереүҙең билдәләнелгән планын тулыһынса, үҙ ваҡытында үтәү өсөн саралар күрелмәй.

Башҡорт АССР-ы Министрҙәр Совете, Ауыл хуҡалығы министерствоһы, бөртөкле ашлыҡ һәм малсылыҡ совхоздарының трестары сәсеүҙе үткәреүҙең билдәләнелгән графиген үтәмәүсе район ауыл хуҡалығы бүлектәре, МТС-тар, совхоздар етәкселәренә өтерлек талапсанлыҡ менән мөнәсәбәт итмәйҙәр, тип билдәләне.

Колхоздарҙа һәм совхоздарҙа яровой культуралар сәсеүҙә килеп тыуған хәлде сығара торғоһоҙ тип иҫәпләп, Башҡорт АССР-ы Министрҙәр Совете **ҡарар итте:**

1. Район Советтәре исполкомдары председателдәренән, район ауыл хуҡалығы бүлеге мөдирҙәренән, МТС һәм совхоздар директорҙарынан яҙғы сәсеүгә етәкселекте тамырынан яҡшыртыуҙы, сәсеү графиген үтәүҙе тәьмин итеүҙе, бөтә трактордарҙың да тәүлек әйләнәһенә эшләүҙәрен ойоштороуҙы, иртә яровой культураларҙы сәсеүҙе яҡын көндәрҙә тамамлау өсөн колхоздарҙың, совхоздарҙың йәнле тартыу көсөн баҫыу эштәрендә тулыһынса файҙаланыуҙы талап итергә.

2. Район Советтәре исполкомдары председателдәрен, район ауыл хуҡалығы бүлектәре мөдирҙәрен, МТС директорҙарын түбәндәгеләрҙе эшләргә мәжбүр итергә:

а) колхоздарҙың һәм МТС-тарҙың бөтә көстәрен һәм средстволарын һис кисекмәҫтән сәсеү эштәренә ҡушырға, һәр бер колхоз, МТС, баҫыусылыҡ һәм трактор бригадаһы буйынса сәсеү темпына һәм сифатына ныҡлы контроль урынлаштырырға, сәсеүҙең билдәләнелгән графиген һис һүҙһеҙ үтәүҙе тәьмин итергә;

б) МТС-тарҙың бөтә тракторҙарын тулы көүәтендә юғары етештереүсәнлекле итеп файҙаланыуҙы ойоштороуға, эшлән сығарыуҙың смена нормаларын һәр бер трактористең үтәүен тәьмин итергә, эштең алдынғы методтарын (сәғәт графиге, Иван Бүкеев методы һәм башҡалар) бөтә трактор бригадаларына ла киң индерергә, үтәлгән эштәрҙең һанына һәм сифатына үҙ ваҡытында һәм анық иҫәп булдырырға;

в) трактор бригадаларын икә сменала эшләү өсөн трактористар һәм хеҙмәтләндереүсе персоналдың (прицепщиктар, һыу, яғыулыҡ ташыусылар һәм башҡалар) даими составы менән комплектовать итеү өсөн, һәр бер трактор бригадаһын тәңгә күныу һәм культуралы ял итеү өсөн, йыһазландырылған вагончиктар менән тәьмин итеү өсөн бөтә көрәкле саралар күрергә;

г) тракторҙарҙы буҙҙанала заправкалау өсөн яғыулыҡ һәм һыу менән өҙлөкһеҙ тәьмин итеүҙе, орлоҡтарҙы үҙ ваҡытында ташыуҙы һәм сәскәстергә, уларҙы эштән туҡтатмайынса, орлоҡ һалыуҙы ойоштороуға; техник һәм ойоштороу сәбәптәре менән буш тороуҙарҙы бөтөрөргә, өҙлөкһеҙ эшләүҙе һәм бөтә трактор паркын тулы көүәтендә файҙаланыуҙы тәьмин итергә;

д) һәр бер трактор бригадаһында тракторҙарҙы һәм ауыл хуҡалығы машиналарын техник тәрбиәләүҙең ҡағиҙәләрен ныҡ һаҡлауҙы тәьмин итергә, уларға МТС механиктәренең ойоштороу һәм техник яҙҙам күрһәтеүҙәрен ойоштороуға;

е) МТС-тарҙың колхоздар менән төҙөшкән договорҙары буйынса сәсеү эштәрен үҙ ваҡытында үтәү, трактор эштәренең сифаты һәм яғыулыҡҡа, майлау материалдарына, ремонт средстволарына экономия яһау өсөн трактор бригадалары һәм трактористар араһында социалистик ярыш йәйелдерергә;

ж) трактор бригадаларына машина-трактор станцияларының һәм совхоздар етәкселәренең һәм специалистәренең оператив етәкселек итеүен яҡшыртырға, бының өсөн ике яҡлы радиоустановка һәм съездең башҡа средстволарын файҙаланырға.

3. Совхоздар трестары директорҙары Филуанов һәм Фоломеев иптәштәрҙе, шулай уҡ совхоздар директорҙарын яҙғы баҫыу эштәре планын үтәүҙә артта ҡалыуҙы бөтөрөргә, график буйынса билдәләнелгән срокларҙа сәсеүҙе тәьмин итергә мәжбүр итергә.

4. Район Советтәре исполкомдарына, район ауыл хуҡалығы бүлектәренә һәм МТС директорҙарына яҙғы сәсеүҙә колхозсылар араһында дисциплинаны нығытыуға һәм хеҙмәтте яҡшыртыуға көрәкле саралар күрергә тәкдим итергә; эшкә үҙ ваҡытында сығыуҙы тәьмин итергә, бөтә төр баҫыу эштәрендә бөтә колхозсылар тарафынан эшлән сығарыуҙың көндәлек нормаларының үтәлеүенә өлгәшеү өсөн эш көнөн максималь тығыҙлатырға.

Был маҡсатта бригадаларҙа баҫыу стандары һәм сәсеү эштәрендә шөғөлләнеүсе колхозсылар өсөн общественный туҡланыу ойоштороргә.

5. Район Советтәре исполкомдарын, район ауыл хуҡалығы бүлектәрен һәм МТС, совхоз директорҙарын түбәндәгеләрҙе тәьмин итергә мәжбүр итергә:

а) етешмәгән орлоҡтарҙы тулыландырыуҙы, колхоздарҙың сәсеү өсөн яраҡлыҡ һәм сортлыҡ орлоҡтарын государство ресурстарының концентрлы сортлы орлоҡтарына алмаштырыуҙы, бөтә орлоҡтарҙы ла тазартыуҙы һәм һауала йылытыуҙы; күп йыллыҡ үләндәр һәм башҡа мал азығы культураларының орлоҡтарын, шулай уҡ йәшелсә, баҡса культуралары һәм аҫас орлоҡтарын үҙерләү пункттарынан һатып алыуҙы һәм ташыуҙы иң ҡыҫҡа ваҡыт эсендә тамамларға;

б) һис кимәгәндә сәсеү орлоғо участкалары өсөн иң яҡшы, уңдырышлы ерҙәрҙе бүлергә, уларҙа сәсеүҙе иң яҡшы, һайлап алынған, тик сортлы орлоҡтар менән генә үткәрергә һәм юғары агротехника комплексын ҡулланырға;

в) күп йыллыҡ һәм бер йыллыҡ үләп, малдар өсөн тамыр азыҡтары һәм силос культураларын сәсеүҙәге артта ҡалыуҙы яҡын көндәрҙә бөтөрөргә, мал азығы етештереүҙең һәм болондарҙы, көтөүлектәрҙе яҡшыртыу буйынса эштәр күләменең һәр бер колхозға билдәләнелгән государство планының һис һүҙһеҙ үтәлеүенә өлгәшергә;

г) пропаш культуралар (шәкәр сөгөлдөрө, көнбағыш, картоф һәм тамыр азыҡтары) сәсеүҙе сәсеүлектәрҙең рәт араларын эшкәртеүҙе максималь механизациялауҙы иҫтә тотоп үткәрергә.

6. Район Советтәре исполкомдары председателдәренә, район ауыл хуҡалығы бүлектәре мөдирҙәренә, МТС һәм совхоздар директорҙарына яровой культураларҙы ар-ҡыры-буй сәсеү планын үтәүҙен, ҙурлыҡ культураларын һәм күп йыллыҡ үләндәрҙе өҫтәмә азыҡландырыуҙың һәм тырматыуҙың, орлоктарҙы һауала йылытыуҙың һәм яровойландырыуҙың, шулай уҡ Башҡорт АССР-ы Министрҙәр Советенең 1951 йылдың 7 апрелендәге 268-се номерле ҡарары менән раҫланған планға ярашлы рәүештә башҡа агрономик күҙлегмаларҙың барышына систематик контроль урынлаштырырға тәкдим итергә.

7. Район Советтәре исполкомдары председателдәренән, район ауыл хуҡалығы бүлектәре мөдирҙәренән, МТС һәм совхоз директорҙарынан аҫас ултыртыу эше планын 5 көн эсендә тамамлау өсөн эшлекле саралар күрҙеләр тапап итергә.

8. Район Советтәре исполкомдарына, район ауыл хуҡалығы бүлектәренә һәм МТС, совхоз директорҙарына, эштең сифатына систематик контроль урынлаштырырға, брак яһауҙарҙы һәм уларҙы яҡлауҙы кешелә-рҙе яуаплылыҡҡа тартырға, яҙғы баҫыу эштәренең юғары агротехник кимәлен тәьмин итергә мәжбүр итергә.

Трактор бригадалары тарафынан үтәлгән эштәрҙе баҫыусылыҡ бригадалары бригадирҙәренең көн һайын ҡабул итә бы-рыуын ойоштороргә. Сифатһыҙ үтәлгән эштәрҙе браҡҡа сығарырға һәм ҡайтанан эшләргә, ҡайтанан эшләнгән өсөн расходтарҙы брак яһауҙа гәйепле кешелә-рҙе иҫәбенә яҙырға.

9. Башҡорт АССР-ы Ауыл хуҡалығы министерствоһын (иптәш Нәбиуллинды), совхоздар трестары директорҙарын (Филуанов һәм Фоломеев иптәштәрҙе) район ауыл хуҡалығы бүлектәренә, МТС, совхоз директорҙарына аҫас ултыртыу эше планын 5 көн эсендә тамамлау өсөн эшлекле саралар күреүҙе талап итергә.

8. Район Советтәре исполкомдарына, район ауыл хуҡалығы бүлектәренә һәм МТС, совхоз директорҙарына, эштең сифатына систематик контроль урынлаштырырға, брак яһауҙарҙы һәм уларҙы яҡлауҙы кешелә-рҙе яуаплылыҡҡа тартырға, яҙғы баҫыу эштәренең юғары агротехник кимәлен тәьмин итергә мәжбүр итергә.

Трактор бригадалары тарафынан үтәлгән эштәрҙе баҫыусылыҡ бригадалары бригадирҙәренең көн һайын ҡабул итә бы-рыуын ойоштороргә. Сифатһыҙ үтәлгән эштәрҙе браҡҡа сығарырға һәм ҡайтанан эшләргә, ҡайтанан эшләнгән өсөн расходтарҙы брак яһауҙа гәйепле кешелә-рҙе иҫәбенә яҙырға.

9. Башҡорт АССР-ы Ауыл хуҡалығы министерствоһын (иптәш Нәбиуллинды), совхоздар трестары директорҙарын (Филуанов һәм Фоломеев иптәштәрҙе) район ауыл хуҡалығы бүлектәренә, МТС, совхоз директорҙарына аҫас ултыртыу эше планын 5 көн эсендә тамамлау өсөн эшлекле саралар күреүҙе талап итергә.

10. Сәсеүҙең билдәләнелгән графиген өҙлөк һәм сиктән тыш түбән темптарҙа алып барған өсөн Кушнәренко район Совете исполкомының председателе иптәш Садыковҡа һәм район ауыл хуҡалығы бүлегә мөдире иптәш Усмановҡа шелтә ҡылан итергә. Садыков һәм Усманов иптәштәрҙе яҙғы сәсеү планын үтәүҙә килеп тыуған хәлде тәҙәтмәһәләр, баҫыу эштәре сифатын яҡшыртмағандар һәм яровой культуралар сәсеүҙе ҡыҫҡа срокта-рҙа үткәреүҙе тәьмин итмәһәләр, тағы ла ҡатырҡаҡ яуаплылыҡҡа тартырлаҫаҡтары тураһында иҫкәртергә.

11. Борай, Федоровка, Абзан районда-рының колхоздарында сәсеү темптарын шулай уҡ сиктән тыш түбән тип иҫәпләп, был райондар Советтәре исполкомдары председателдәренән, район ауыл хуҡалығы бүлектәре мөдирҙәренән яҙғы сәсеүҙең барышы тураһындағы отчеттарын яҡын көндәрҙә Башҡорт АССР-ы Министрҙәр Советында тыңлауҙы ҡарарҡа, тип иҫәпләргә.

12. Благовар район Совете исполкомы председателе иптәш Камалов, Нуриман — Авзалов, Байҡыбаш — Филиппов, Бишбүләк — Васильев, Мәсетле — Фәхретдинов, Архангел — Покало, Бәләбәй — Виноградов, Бәкәлы — Камаев, Белорет район Совете исполкомы председателе Усманов иптәштәрҙең иғтибарын яровой культуралар сәсеүҙе етәкселектә яҡшыртырға мәжбүр итергә.

РЕСПУБЛИКАБЫҘҘЫҢ ХЕҘМӘТСӘНДӘРЕ 1 МАЙҘЫ ПРОИЗВОДСТВОЛА ЯҢЫ ЕҢЕҮҘӘР МЕНӘН ҠАРШЫЛАЙҘАР

☆

Сәғәт графигы буйынса эшләйҙәр

Малояз МТС-ының иптәш Харисов етәкселек иткән комсомолец-йәштәрҙең трактор бригадаһы 1950 йылда трактор эштәренең йыллыҡ планын 151 процентҡә үтәне һәм МТС күләмында беренсе урынды яулап алды.

Бригада коллективы быйыл да 800 гектар ер һөрөргә һәм һәр бер гектарҙан 15 центнер урожай алырға йөкләмә алды. Ул яҙғы сәсеүҙе ойошҡанлыҡ менән башланы. Бригада тракторҙары Киров исемендәге әреләтелгән колхозды хеҙмәтләндереләр. Улар сәғәт графигы буйынса, тәүлек әйләнәһенә эшләйҙәр. Һәр бер механизатор алынған йөкләмәне үтәү өсөн көрәшә. Хәҙергә көндә йәш трактторист Камаев ДТ—54 тракторында һәр сменала 7 гектар урынына 14 гектар ер һөрә. Шулай уҡ бригаданың башҡа членҙәре лә нормаларын арттырып үтәйҙәр. Бригада Май алды социалистик ярышына тотынып алған йөкләмәһен намыҫ менән үтәй.

Ш. Хәйруллин.

☆☆

Прогрессив методты киң ҡулланып

Благовар районы Сынташтамаҡ МТС-ы механизаторҙары быйыл үҙҙәре хеҙмәтләндергән колхоздарҙа һәр гектарҙан 14-әр центнер урожай алыуҙы тәьмин итергә һүҙ бирҙеләр.

Трактор бригадаларының Май алды социалистик ярышында иптәш Ялаев етәкселек иткән 9-сы номерле трактор бригадаһы алда бара. Ул хәҙер МТС-та беренселекте алып тора. Был бригаданың «Яңы ил» колхозын хеҙмәтләндергән трактористы иптәш Ғәзизов күсмә Ҡыҙыл Байраҡты яулап алды. Ул 20 апрелдә, сәғәт графигы менән эшкә башлауҙың тәүге көнөндә, смена нормаһын 202 процентҡә үтәүгә өлгөшөтө. 13 сәғәтлек эш ваҡытында, планда ҡаралған 42 гектар урынына, 85 гектар ашлыҡ сәсте һәм, шуның менән бергә, 73 килограмм яғыулыҡҡа экономия яһаны. 26 апрелгә иптәш Ғәзизов 200 гектар майҙанды культивацияланы һәм 400 гектар майҙанда ашлыҡ сәсте, 50 килограмм яғыулыҡҡа экономия яһаны.

Был бригаданың трактористәре смена нормаларын систематик рәүештә арттырып үтәйҙәр. Трактористарҙан Рәшит Сәүбанов һәм Биглер Эрих иптәштәр баҫыуҙа эшләүҙең тәүге көндәренә үк СТЗ — НАТИ тракторы менән 15,6-шар гектар урынына 20-шәр гектар ер һөрҙеләр. Хәҙер МТС-тың башҡа трактор бригадаларында ла трактторист иптәш Ғәзизов өлгөһөндә эшләүгә күсәләр.

МТС дирекцияһы хәҙер сәғәт графигы буйынса эшләү методын бөтә бригадаларға күсереү юлында эш күрә. Иптәш Ялаев бригадаһы тәжрибәләреп бөтә бригадаларға күсереү һәм, шуның менән, яҙғы сәсеүҙе ҡыҫҡа срокта, юғары агротехник кимәлдә үткәреү бөҙҙең бөгөнгө төп бурысыбыҙ булып тора.

А. Биглов,
Сынташтамаҡ МТС-ы директорының политик эштәр буйынса урынбаҫары.

☆

Иртә культуралар сәсеүҙе тамамланылар

Моторный МТС-ының Мәтросов исемендәге колхозды хеҙмәтләндереүсе иптәш Афанасьев етәкселек иткән трактор бригадаһы членҙәре сәғәт графигы буйынса эшләп, 6 көн эсендә 500 гектар майҙанда иртә культуралар сәсеп, планды тулыһынса үтәнеләр.

Димитров исемендәге колхозды хеҙмәтләндереүсе иптәш Богомазов етәкселек иткән трактор бригадаһы трактористәре Малаханов һәм Шолох иптәштәр сменаһына эшләнеләрен 120—125 процентҡа үтәйҙәр. Ошо уҡ бригаданың Пушкин исемендәге колхозды хеҙмәтләндереүсе трактористәре Борзаносов һәм Гасников иптәштәр ҙә баҫыу эштәрендә өлгө күрһәтәләр.

Моторный МТС-ы хеҙмәтләндергән «Парижская коммуна», «Красная звезда» һәм Ленин исемендәге колхоздар ҙа Май байрамын иртә культуралар сәсеүҙе тамамлау менән ҡаршылайҙар.

Х. Иҫәпов

ЛЕНИНСЕ-СТАЛИНСЕ МИЛЛИ ПОЛИТИКА

Башҡорт совет интеллигенцияһының өҫтәл китабы

Иптәш Сталин Әсәрҙәре беренсе томының башҡорт теленә тәржемә сығыуы республикабыҙҙың идея һәм культура тормошонда зур ваҡиға булып тора.

В. И. Ленин менән И. В. Сталин һәм большевиктар партияһы Советтар Союзы халыҡтарының формаһы менән милли, йәкмәткәһе яғынан социалистик культураларын, шул иҫәптән милли әҙәби телде үҫтереү мәсьәләләренә һәр ваҡыт мөһим әһәмиәт биреп килделәр. Был йәһәттән Октябрь социалистик революцияһынан һуң барлыҡҡа килгән, эшләнгән башҡорт әҙәби теле айырыуса асыҡ миҫал булып тора. Большевиктар партияһы һәм Ленин менән Сталин етәкселегендә Совет власе йылдарында, айырыуса сталинсе биш йыллыҡтар осоронда башҡорт әҙәби телен үҫтереү һәм камиллаштереү буйынса зур уңыштарға ирешелде. Шуның менән бергә, урындағы һәм үҙәк институттарҙа уҡып сыҡҡан һәм практик эш тәжрибәһе тупланған тәржемәселәр һәм редакторҙар кадрҙары үҫеп өлгөште. Был марксизм-ленинизм классиктәре әҫәрҙәрен башҡорт теленә баҫып сығарыу эшенә башларға мөмкинлек бирҙе. «ВКП(б) тарихынан ҡыҫҡаса курс», В. И. Ленин менән И. В. Сталиндең айырым әҫәрҙәре баҫып сығарылды. Был әҫәрҙәрҙән донъяға сығыуы марксизм-ленинизмдә өйрәнеүсе уҡыусылар тарафынан ғәйәт зур шатлыҡ менән ҡаршы алынды. Марксизм-ленинизм классиктәренең хеҙмәттәрен туған телдә уҡыу мөмкинлеге беҙҙең интеллигенциябыҙҙы рухландыра, уларға марксизм-ленинизм ингеҙәрен, большевизмдең революцион теорияһын тәрән өйрәнеүгә ярҙам итә.

Иптәш Сталиндең күп томлы гениаль әҫәрҙәрен башҡорт теленә баҫып сығарыуға башлау айырыуса шатлыҡлы һәм күренекле ваҡиға булып тора.

Иптәш Сталин Әсәрҙәренең беренсе томы баҫылып сыҡты. Уға тәржемәселәр һәм тәржемәнең редакторҙары ғайәт зур хеҙмәт һалғандар. Был ваҡиға большевиктар партияһының көнүҙәк ярҙамы арҡаһында башҡорт әҙәби теленең ҡыҫҡа срокта иптәш Сталиндең гениаль фекерҙәрен һәм ученыеһең уҡыусыларға туған телдә еткерә алыу кимәленә тиклем үҫеүен күрһәтә.

Башҡорт халҡының тарихы мәсьәләләре менән шөғөлләнеүсе ғилми работник булараҡ, иптәш Сталин Әсәрҙәре беренсе томының донъяға сығыуын мин айырыуса шатлыҡ менән ҡаршылайым. Ул беҙҙең совет фәнен сәскә атҡырыу өсөн ҡорөшмәҙәҙә зур ярҙам итәсәк.

Иптәш Сталин Әсәрҙәре беренсе томының донъяға сығыуы ленинсе-сталинсе милли политиканың яңы еңеүен һәм тантана итеүен күрһәтә. Шул уҡ ваҡытта ул йыртҡыстарса яуызлыҡ менән халыҡтарҙың хоҡуҡтарын һәм милли суверинеттәрен аяҡ аҫтына һалып тапаусы, прогрессив кешелек донъяһын быуырға маҡтыланыусы Америка-Англия һуғыш тоҡандырыусыларына ғәйепләү акты булып тора.

Иптәш Сталин Әсәрҙәре беренсе томының башҡорт теленә донъяға сығыуы — беҙҙең өсөн онотолмаҫлыҡ ваҡиға. Был том — бөтә башҡорт совет интеллигенцияһының өҫтәл китабы. Бынан һуңғы томдарҙың да бер-бер артлы әҙләкһеҙ сығып тороуын көтәбеҙ.

А. Усманов,
тарих фәндәре кандидаты.

Китаптарҙа: (һулдан уңға) китаптарҙа яҙылыу бүлегенең мөдире З. Дименкова М. Ғәфүри исемендәге тел, әҙәбиәт һәм тарих институтының ғилми сотрудниге И. Гудин һәм РСФСР халыҡ артисы Ғ. Минһажев иптәштәргә И. В. Сталин Әсәрҙәренең башҡорт телендәге 1-се томын бирә.

М. Әхмәтьянов фотоһы.

Тыуған илебеҙ культураһының һәм фәненең сәскә атыуы өсөн

Совет халҡы бөйөк Ленин — Сталин партияһы етәкселегендә социализмдан коммунизмға күсеүҙе тормошҡа ашыра. Халыҡтарҙың коммунистик аңлылығы артыуы — хәҙерге осорҙоң мөһим үҙенсәлеге ул.

Совет кешеләренең идеологик һәм политик тәрбиәләү буйынса большевиктар партияһы үткәрә торған зур эштәр беҙҙең алға барыуыбыҙҙы тиҙләтеүгә тураһан-тура йоғонто яһай.

Миллионлаған совет кешеләрә марксизм-ленинизм теорияһына әйә булыу өҫтөндә арымай-талмай эшләйҙәр. Марксизм-ленинизм классиктәренең хеҙмәттәрен тәрән өйрәнеү совет кешеләренең практик эшендә зур ярҙам күрһәтә.

Иптәш Сталин хеҙмәттәренең тулы йыйынтығын баҫып сығарыуҙы бөтә совет халҡы тәрән шатлыҡ менән ҡаршы алды. Хәҙерге ваҡытта бөйөк юлбашсыбыҙҙың гениаль хеҙмәттәре Советтар Союзында күп кенә халыҡтарҙың үҙ телдәренә баҫып сығарыла.

Иптәш Сталин Әсәрҙәренең беренсе томын башҡорт теленә баҫып сығарыуҙы бөтә башҡорт халҡының айырыуса зур шатлығын тыуҙыра. Ул башҡорт халҡына большевиктар партияһының теорияһын һәм тарихен үҙенең туған теленә тәрән өйрәнеүҙә зур әһәмиәткә әйә булып тора.

Өфө нефть институтының преподавателдәре һәм студенттары иптәш Сталин Әсәрҙәре беренсе томының башҡорт теленә сығыуын ысын күңелдән хуплайҙар һәм милли культураның үҫеүе тураһында хәстәрлек күргән өсөн большевиктар партияһына, иптәш Сталинға зур рәхмәт белдерәләр.

Институт коллективы, бөтә совет халҡы кеүек үк, был хәстәрлеккә яуап итеп, һейәклә Тыуған илебеҙ культураһының һәм фәненең артабан сәскә атыуы өсөн үҙенең бөтә көсөн һәм энергияһын биреп эшләргә әҙер торғанлығын белдерә.

Р. Даутов,
Өфө нефть институты партия ойошмаһы секретары.

Партия кадрҙарын тәрбиәләүҙә мөһим хулаҫ

Гениаль етәксебеҙ һәм уҡытыусыбыҙ Иосиф Виссарионович Сталиндең әҫәрҙәре беренсе томының башҡорт теленә баҫылып сығыуы беҙҙең районда ойошмаларында зур шатлыҡ тыуҙырҙы. Партияһыҙҙар һәм коммунистар Әсәрҙәрҙән туған башҡорт теленә сәскә тар һәм тағы ла тәрәнерәк өйрәнә башлағандар, тырышлыҡтарын һалаҫаҡтар.

Иптәш Сталин Әсәрҙәренең башҡорт теленә сығыуы, беҙгә — партия ветерандарына, марксизм-ленинизм классиктәренән өйрәнеүсе ҡатлауҙарға — ҙур ярҙам итәсәк. Мин, үҙем, һаһыҙлап Әсәрҙәрҙе тулы күләмдә өйрәнәм һәм йыш ҡына араһында докладтар, лекциялар уҡып сығыш яһайым. Әлегә тиклем, был әҫәрҙәрҙән айырым цитаталарҙың башҡортсаға тәржемә ителгәнлә мин ауыр ҡулланған инем. Һөйләмдәрҙе йыйнаҡ, асыҡ, аңлайышлы итеп төҙөй алмай ғәйнем. Ә хәҙер, юлбашсыбыҙ бөйөк Сталиндең әҫәрҙәрен башҡортса өйрәнеү өҫтөндә лә тулы һыҙ шөғөлләнәсәкмен.

Сталин Әсәрҙәренән беренсе томдың башҡорт теленә донъяға сығыуы ленинсе-сталинсе милли политиканың яңы тантанаһы ул.

З. Ирмекова,
ВКП(б)-ның Бөрө район комитеты секретары.

Беҙгә иң кәрәкле әҫәр

Башҡорт әҙәбиәте әле ҡаҙанған ленинизм классиктәренең әҫәрҙәрен тулы түгел. Был хәл марксизм-ленинизм теорияһын өйрәнеүҙә байтаҡ ҡыйынлыҡтар тыуҙыра ине. Шуныҡтан иптәш Сталиндең Әсәрҙәренең беренсе томының сығыуын партия мәктәптәре, ойошмалары һәм эшләүсе пропагандистар, агитаторҙар ғына түгел, бәлки большевик тарихен һәм теорияһын бөтә өйрәнеүсе партия, совет һәм хуҡалыҡ активы зур ҡыҙыҡһыныу һәм шатлыҡ менән ҡаршы алды.

Иптәш Сталиндең Әсәрҙәре большевик тарихен һәм теорияһын тулы һәм төрлө яҡлы өйрәнеүселәр өсөн бик мөһим ҡулланма булып тора. Иптәш Сталин бөйөк Ленин менән бергә большевиктар партияһын, совет дәүләтен, ойоштороу принциптарын, тактик иптәштәрен эшләүсе юлбашсы. Партия тарихын, марксизм-ленинизм теорияһын тулы өйрәнеү һәм уға әйә булыу иптәш Сталин хеҙмәттәренән башҡа мөмкин түгел, әлбиттә.

Иптәш Сталиндең Әсәрҙәре һәр пропагандист, консультант, һәр белгес-уҡытатор, партия, совет һәм хуҡалыҡ активистарының һәм марксизм-ленинизм теорияһын өйрәнеүсе һәр бер кешенең китап киштәһендә булырға тейеш. Улар беҙҙең Әсәрҙә зур ярҙам, мөһим ҡулланма, теорияға әйә булыуҙа булышлыҡ итеүсе ҡорал булыр.

А. Гиматтин,
ВКП(б)-ның Киров район комитеты пропагандисы.

Өлгөрөү билдәһе

Бөйөк юлбашсыбыҙ Ленин һәм Сталин етәкселеге аҫтында барлыҡҡа килгән Октябрь социалистик революцияһы батша самодержавиеһенең йыртҡыслыҡ политикаһы менән үлеп бөтөүгә хөкөм иткән хеҙмәтсән башҡорт халҡына үҙенең Совет государствоһын төҙөргә мөмкинлек бирҙе.

Ленин — Сталин партияһының милли политикаһы борон орфографияһы ла булмаған башҡорт халҡын, формаһы менән милли, йөкмәткәһе яғынан социалистик культураһы сәскә ата торған, социалистик бер милләт булыу дәрәжәһенә күтәрҙе.

Шуның һөҙөмтәһендә башҡорт әҙәби теле хәҙер дан Ленин, дан Сталиндең гениаль әҫәрҙәрен тәржемә итерлек булып өлгөрөү дәрәжәһенә иреште. Быны шуға күрә әйтәм, беҙ бөгөн бик төбөнсө рәүештә, Иосиф Виссарионович Сталин әҫәрҙәре тулы йыйылмаһының башҡорт теленә баҫылып сыҡҡан беренсе томын сиктәһеҙ шатлыҡ һәм ғорурлыҡ менән ҡаршы алабыҙ.

Ғорурланып, Тыуған иле өсөн
Ҡаршылығына баҫып донъяның —
Башҡорт халҡы ҡулына алды бөгөн
Үҙ телендә Сталин томдарын.
Улар беҙҙең өстәлдәрҙең йәме,
Хеҙмәт, кәрәш, еңеү асҡысы.
Яҙыусылар — ырыу менергә
Коммунизм алтын баҫҡысын.

Сәйфи Кудаш.

Китап

Бер ваҡ һорай: «әйтсе әҙиһәр,
Яҡын дуҫың кем һиңең?»
Мин үҙемдең яуабымда
Шатланып «китап» тинем.

Бер ваҡ һорай: «иң яратҡан
Китабың ҡайһы һиңең?»
Мин үҙемдең яуабымда
«Дәһи томдары» тинем.

Бының һорағаны иптәштәр
Минә күлдән бирҙеләр.
Сөнки белем үҙәктә ул
Шул фекерҙә инеләр.
Китап беҙгә юл яҡтыртҡа
Кешегә бирә белем,
Шуға ла китапты һөйөп
Уҡырға күнгән Ленин.

А. Игебаев.

Башҡортостан партия ойошмаһының идея тормошонда күренекле ваҡиға

С. СӨЕТБАТТАЛОВ,
ВКП(б) Өлкә Комитеты секретары.

ВКП(б) Үҙәк Комитетының рөхсәте менән, ВКП(б)-ның Башҡортостан Өлкә Комитеты бюроһының ҡарары буйынса беренсе тапҡыр иптәш Сталиндең Әсәрҙәре 16 томда башҡорт теленә баҫып сығарыла башланы.

Иптәш Сталин Әсәрҙәренең беренсе томы донъяға сыҡты, был аҙағына тиклем тағы ла өс томы, киләһе йылдарҙа ҡалған бөтә 16 томы баҫылып сығасаҡ.

Был Башҡортостан партия ойошмаһының һәм башҡорт халҡының идея-политик тормошонда күренекле ваҡиға, ленинсе-сталинсе милли политика триумфының яңы ҡауҙалағыһы булып тора.

Әгәр ҙә башҡорт халҡының беҙҙең көндәргә тиклем булған тарихына, хәҙерге Башҡортостан үҫеү Ленин — Сталин идеяларының асыҡ ҡауҙалағыһы булып әүерелгәнлә тиклем булған осорға күҙ ташлаһаң, иптәш Сталин Әсәрҙәренең башҡорт теленә баҫып сығарылыуының ниндәй зур ваҡиға булыуы асыҡ аңлашыла.

Башҡорт халҡының бай тарихы бар, унда геройҙыҡ биттәр бик күп.

Монгол баҫҡын алыусыларына ҡаршы көрәш. Мәскәү государствоһына ҡушылыу һәм һәр төрлө илбасарҙарға ҡаршы, шул иҫәптән Наполеондың ябырылыуына ҡаршы көрәштә ватанпәрүәр башҡорттарҙың үҙ юлбашсылары Салауат етәкселегендә Пугачевтың крәҫтиәндәр һуғышында ватанпәрүәрҙәре — былардың барыһы ла башҡорт халҡының рус халҡы менән дуҫлыҡтарының һәм берҙәм көрәшеүҙәге бауыҡтар буйына килгән традицияларын. Граждандар һуғышында башҡорттар Петроградты обороналарға ватанпәрүәр. Бөйөк Ватан һуғышы йылдарында башҡорт кавалерия дивизияһы немец-фашист илбасарҙарына ҡаршы батырҙарса һуғыштылар. Башҡорт халҡының был боевой традицияларын Башҡорт Автономиялы Совет Социалистик Республикаһының 25 йыллығы кәнәфиләнә ВКП(б) Үҙәк Комитеты һәм Халыҡ Комиссарҙары Советының ҡотлауында билдәләп үтелделәр.

Быны ошо бөрөн заманҙан килгән тарихе, зур боевой традицияларын, бай эпик фольклоры, һирәк осрай торған мәҙәни халыҡ музыкаһы булған талантлы башҡорт халҡы революцияға тиклем, царизм шарттарында колонизаторҙарҙың — рус һәм сит ил помещиктәренең һәм капиталистәренең, шулай уҡ башҡорт һәм татар феодалдарының, байҙарының һәм буржуазияһының иҫеүе аҫтында, экономик һәм рухи яҡтан баҫтырылып йәшәне, уның экономик һәм культура яғынан үҫеүенә мөмкинлеге булманы. Башҡорт халҡы ҡараңғылыҡта һәм наҙанлыҡта йәшәне, туған телдә уҡыу һәм яҙа алманы.

Большевиктар партияһы башҡорт халҡын кайтанан тергеҙҙе. Бөйөк Октябрь социалистик революцияһынан һуң, большевиктар партияһы ихтыяры менән һәм бөйөк рус халҡының ғайәт зур ярҙамында башҡорт халҡы үҙенең социалистик экономикаһын һәм культураһын үҫтереү өсөн сикләнмәған мөмкинлектәр алды, үҙенең государствоһын төҙәне.

Совет Башҡортостаның ойоштороусылар һәм төҙөүселәр — В. И. Ленин менән И. В. Сталин Совет власеһен беренсе көндәренән үк Башҡортостанға, башҡорт халҡына уның экономик һәм культура яғынан үҫеүенә ошғыҫ һәм зур ярҙам күрһәтергә көрәклегә тураһында һәр ваҡыт күрһәтеп килделәр.

Совет власеһен беренсе йылдарынан үк башҡорт халҡының ғәмәһе булырлыҡлы һәм башҡорт теленә китаптар һәм газеталар баҫып сығарыу саралары күрелде. Ләкин ул ваҡытта мөмкинлектәр сикләнгәйне. В. И. Ленин партияның VIII съезында яһаған сығышында бик скромный бурысты — Совет Конституцияһын башҡорт теленә баҫып сығарыуға тотоноу бурысын ҡуйҙы, был ваҡытҡы бик зур пропагандистик һәм политик-тәрбиәләү әһәмиәте барлығын билдәләп үтте.

Иптәш Сталин үҙенең съездарҙа яһаған сығыштарында, әлеккә артҡа ҡалған халыҡтарға ярҙам күрһәтеү тураһында һөйләп, башҡорт халҡына һәм айырыуса уның тау-урман райондарына ярҙам күрһәтеү көрәкләгән һыҙыҡ өҫтөнә алды, промышленность пролетариатын, бигерәк тә тау, башҡорт милләтенән булған эшселәр кадрҙарын булдырыу, партия ойошмаһын нығытыу, республиканы экономика һәм культура яғынан үҫтереү, формаһы менән милли, йөкмәткәһе яғынан социалистик культураны алға ебәреү көрәкләге тураһында мәсьәлә ҡуйҙы.

Совет власе йылдарында, айырыуса сталинсе биш йыллыҡтар осоронда, Совет Башҡортостанында тарихи үҙгәрештәр, зур социалистик үҙгәртеп ҡороуҙар булып үтте. Башҡортостан алға киткән күп тармаҡлы промышленнөсе, социалистик ауыл хуҡалығы, бай культураһы булған сәскә атыусы республикаға әүерелде. Башҡортостан рухи культура муллығын булдырыу юлынан ышаныҫлы рәүештә алға бара.

Марксизм-ленинизм классиктәренең — Маркс — Энгельс — Ленин — Сталиндең әҫәрҙәрен үҙ туған телендә уҡыу һәм өйрәнеү мөмкинлеге башҡорт халҡының зур культура хазаныштарының береһе булып тора.

Хәҙерге ваҡытта Ленин — Сталиндең бик мөһим әҫәрҙәре, шул иҫәптән В. И. Ленин Әсәрҙәренең һәйләнмә ике томы, иптәш Сталиндең «Ленинизм мәсьәләләре», Маркс менән Энгельстең ҡайһы бер әҫәрҙәрен башҡорт теленә тәржемә ителгәндәр.

Иптәш Сталин өйрәткәнсә, пролетариат диктатураһы һәм социализм төҙәү осоро Советтар Союзының бөтә милләттәренең үҫеү һәм сәскә атыу осоро, формаһы менән милли, йөкмәткәһе яғынан социалистик культураның сәскә атыу осоро булып тора.

Иптәш Сталин милли мәсьәләнең гениаль рәүештә ашланыуы, илебеҙ халыҡтарының телен һәм халыҡтар телендә культураны үҫтереү ҡәрәклеген күрһәтте.

Иптәш Сталин үҙенең тел ғилемо мәсьәләләре буйынса һуңғы гениаль хеҙмәттәренә культураның милли формаһы телдә ҡауҙалағыһы, телдең аралашыу, общественный көрәш һәм үҫеүенең ҡәүәтле ҡоралы булып тороуын күрһәтте. Иптәш Сталиндең был хеҙмәттәре һәр бер халыҡтың телен, шул иҫәптән башҡорт халҡының да телен, үҫтереү мәсьәләһенә тулы асыҡлыҡ индерҙе.

Иптәш Сталин был хеҙмәтендә, башҡорт халҡын боронан килгән тарихы булған башҡа халыҡтар менән бергә ҡуйыу, ҡайһы бер милләтселәрҙең, үҙ ваҡытында, башҡорт теленең булыуын инкар итеүҙәренә ҡаҡма-ҡаршы рәүештә, башҡорт теленең күптән уҡ йәшәүен һыҙыҡ өҫтөнә алып үтте.

Иптәш Сталин хеҙмәттә һәм көрәштә телдең роленә юғары күтәрҙе һәм бөтә халыҡтарҙың телен һәм культураһын үҫтереү мәсьәләһен ҡуйҙы.

1929 йылда үк әле үҙенең «Милли мәсьәлә һәм ленинизм» тигән хеҙмәтендә дөйөм мәжбүри уҡыу индереүҙең илдә культура революцияһын тормошҡа ашырыу өсөн мөһим шарт булыуы тураһында һөйләп, иптәш Сталин, илебеҙҙә туған телдәге мәктәптәрҙең киң селтәрен булдырыу, уларҙы туған телде яҡлы белгән уҡытыусылар кадры менән тәьмин итеү, партия, профсоюз ойошмаларынан алып государство һәм хуҡалыҡ ойошмаларына тиклем илара итеү управленияларын составы яғынан милли итеү, туған телде матбуғатты, китаптарҙы, учреждениеларҙа үҫтереү көрәклеген күрһәтте. «...Халыҡтың миллионлаған массалары бер аҙҙәрҙе башҡорт теленә тәржемә ителгәндәр.

Иптәш Сталин өйрәткәнсә, пролетариат диктатураһы һәм социализм төҙәү осоро Советтар Союзының бөтә милләттәренең үҫеү һәм сәскә атыу осоро, формаһы менән милли, йөкмәткәһе яғынан социалистик культураның сәскә атыу осоро булып тора.

Иптәш Сталин милли мәсьәләнең гениаль рәүештә ашланыуы, илебеҙ халыҡтарының телен һәм халыҡтар телендә культураны үҫтереү көрәклеген күрһәтте.

Иптәш Сталин үҙенең тел ғилемо мәсьәләләре буйынса һуңғы гениаль хеҙмәттәренә культураның милли формаһы телдә ҡауҙалағыһы, телдең аралашыу, общественный көрәш һәм үҫеүенең ҡәүәтле ҡоралы булып тороуын күрһәтте. Иптәш Сталиндең был хеҙмәттәре һәр бер халыҡтың телен, шул иҫәптән башҡорт халҡының да телен, үҫтереү мәсьәләһенә тулы асыҡлыҡ индерҙе.

Иптәш Сталин был хеҙмәтендә, башҡорт халҡын боронан килгән тарихы булған башҡа халыҡтар менән бергә ҡуйыу, ҡайһы бер милләтселәрҙең, үҙ ваҡытында, башҡорт теленең булыуын инкар итеүҙәренә ҡаҡма-ҡаршы рәүештә, башҡорт теленең күптән уҡ йәшәүен һыҙыҡ өҫтөнә алып үтте.

Иптәш Сталин хеҙмәттә һәм көрәштә телдең роленә юғары күтәрҙе һәм бөтә халыҡтарҙың телен һәм культураһын үҫтереү мәсьәләһен ҡуйҙы.

1929 йылда үк әле үҙенең «Милли мәсьәлә һәм ленинизм» тигән хеҙмәтендә дөйөм мәжбүри уҡыу индереүҙең илдә культура революцияһын тормошҡа ашырыу өсөн мөһим шарт булыуы тураһында һөйләп, иптәш Сталин, илебеҙҙә туған телдәге мәктәптәрҙең киң селтәрен булдырыу, уларҙы туған телде яҡлы белгән уҡытыусылар кадры менән тәьмин итеү, партия, профсоюз ойошмаларынан алып государство һәм хуҡалыҡ ойошмаларына тиклем илара итеү управленияларын составы яғынан милли итеү, туған телде матбуғатты, китаптарҙы, учреждениеларҙа үҫтереү көрәклеген күрһәтте. «...Халыҡтың миллионлаған массалары

культура эшендә, политик һәм хуҡалыҡ үҫешендә бары тик туған, милли телдә генә алға китә алалар» ти иптәш Сталин.

Китаптарҙы, газеталарҙы башҡорт телендә тәрәтыуҙы артабан яҡшыртыу, туған телдә доклад, лекциялар тыңлау көрәклеген Өлкә Комитетҡа килгән күп һанлы хаттар һәм һорауҙар бик нык әйтеп торалар.

Докладтар, лекциялар һәм беседалар менән туған телдә сығыш яһауҙың көрәклеге тураһында йыйылыштарҙа алынған күп һанлы запискалар за шул уҡ тураға һөйләйҙәр.

Ошо айҡанлы әҙәбиәттә һәм беренсе нәүбәттә марксизм-ленинизм классиктәренән, иптәш Сталиндең Әсәрҙәренән башҡорт теленә баҫып таратыу зур государство әһәмиәтенә әйә булған сараларҙың береһе булып тора.

Иптәш Сталин Әсәрҙәренең башҡорт теленә баҫып сығарылыуы беҙҙең интеллигенциябыҙға, партия, совет, комсомол һәм зыялы активтың киң ҡатламына марксистик-ленинсе уҡыуға ҡушылырға, Маркс — Энгельс — Ленин — Сталиндең гениаль идеяларын тәрәнерәк өйрәнергә мөмкинлек бирәсәк.

Иптәш Сталин Әсәрҙәренең башҡорт теленә баҫып сығарылыуы республиканың культураһын артабан сәскә аттырыуҙа һәм совет интеллигенцияһы кадрҙарын һәм бөтә хеҙмәтсәндәрҙе идея-политик тәрбиәләү эшендә зур әһәмиәткә әйә буласаҡ.

Ленинден яңы тарихи тәжрибә нигеҙендә иптәш Сталин тарафынан ижади үҫтерелгән һәм байытырылған үлемһеҙ ученыеһе общественный үҫештең законҙарын һәм перспективаларын аса, уҙ кешелек донъяһының алға, коммунизмға хәрәкәтен тиҙләтеүсе, кеүәтле үҫтереүсе көсөбөҙ булып тора.

Хәҙер, бөтә юлдар ҙа коммунизмға алып барған осорҙа, тәбиғәттән һәм обществоның үҫеш законҙары тураһындағы фән, ирелгән һәм эксплуататорҙарҙың массаларҙың революцияһы тураһындағы фән, бөтә илдәрҙә лә социализмдан өлөгө тураһындағы фән, коммунистик общество төҙәү тураһындағы фән булған марксизм-ленинизмдың бөйөк әһәмиәте бөтәһенән дә ҡәҙерлерәк.

Иптәш Сталиндең билдәләүе буйынса «Ленинизм-марксизмдан артабан төҙөк булып, пролетариаттың синфи көрәшенең яңы шарттарындағы марксизм булып, империализм һәм пролетар революциялар эпохаһының марксизмы булып тора» (Ҡыҫҡаса курс, 342-се бит).

Ленинизмдың ролен түбәнәйтеүгә, марксизм менән ленинизмды бер-береһенә ҡаршы ҡуйырға маташыусы доктринаментҡа отпор биреп, марксизм-ленинизмдың айырылмаҫлыҡ органик бөтөнлеген күрһәтеп, иптәш Сталин былай тине:

«Ленинизм ул Ленин ученыеһе генә маркенизм түгел. Ленинизм ул — империализм һәм пролетариат революциялар эпохаһы марксизмы. Иҫкенсе терә буынды, ленинизм Маркс тарафынан барлыҡҡа килтерелгән бөтөнләй яңы һәм ҡәҙимге ҡатламдарҙан (ишселәр, крәҫтиәндәр, интеллигенция) торған яңы һәмәләрҙе... үҙ эсенә алды» (7 том, 247-се бит).

Иптәш Сталиндең хеҙмәттәре шунда ла шуны уҡ әйтергә мөмкин.

Иптәш Сталин марксизм хазанаһына Ленин тарафынан индерелгән бөтә яңы һәмәләрҙе дөйөмләштереүсе һәм үҫтереүсе марксизмдың гениаль теоретик, практик революцияһының бөйөк стратегы, ленинизмдың миллионлаған массаларҙың ойоштороусыһы һәм юлбашсыһы булған Ленинден бөйөклеген күрһәтте, марксизм-ленинизмдың ижади характерын, уның үҫеүен, уның халыҡ-ара интернационал әһәмиәтен айырыуса ҡәҙерле менән күрһәтте.

Шуның менән бергә, иптәш Сталин хеҙмәттәрендә марксизм-ленинизм теорияһын рәүештә артабан үҫтереле.

Быны иптәш Микоян иптәш Сталинды 70 йәше тулыуға арнаған «Коммунизмдың бөйөк зодчийе» тигән мәҡәләһендә бик асыҡ күрһәтте.

Иптәш Сталин, ти ул үҙенең мәҡәләһендә, Маркс—Энгельс—Ленинизмдың

ТРИУМФЫНЫҢ ГҮЗӘЛ КӘУҘӘЛӘНЕШЕ

Шатлыклы вакиға

Бәйек акыл әйәһе, фәндәр корифейе И. В. Сталин Өсөрҙәренең беренсе томы башҡорт телендә баҫылып сығыуы башҡорт халҡы һәм Башҡортостан парти ойошмаһы тормошонда зур шатлыклы вакиға булып тора.

Коммунистәр партияһы һәм Совет хөкүмәте Октябрь социалистик революцияһынан беренсе көндәренән үк башҡорт халҡының икономикаһын һәм культураһын үстереү тураһында айҡәрса хәстәрлек күрҙәләр һәм күрсәтмәләр. Октябрь революцияһына тиклем башҡорт халҡы царизм һәм милли феодалдар тарафынан ҡаты эксплуатацияға дусар ителеп кенә. Уның үҙ әҙмәһе, милли культураһы, фәнни һәм культура учреждениелары булманы. Бары тик Совет власе генә элгә калған мираттәргә формаһы яғынан милли, йөкмәткеһе менән социалистик культураны, фанде бығаса күрелмәгән темптар менән үстереү мөмкинлеген бирҙе. Башҡорт халҡына марксистик-ленинсе фанде үҙенең әсә телендә өйрәнеү мөмкинлектәре тыуҙырылды. «ВКП(б) тарихенең тыҫҡаса курсы», «Ленинизм нигеҙҙәре» һәм марксизм-ленинизм классиктарынан башҡа күп кенә әҫәрҙәре башҡорт теленә тәржемә ителеп, баҫылып сығарылды.

И. В. Сталин Өсөрҙәренең беренсе томын башҡорт телендә баҫып сығарыу башҡорт фәне һәм культураһы үҫешенең, кешеләрҙе марксистик-ленинсе тәрбиәләүҙең яңы этабы булып тора. Башҡорт халҡы бәйек юлбашсы Өсөрҙәренең үҙ теленә баҫылып сығыуын зур шатлык менән каршылай.

О. Селәйманов,

Өфө нефть институтының марксизм-ленинизм кафедраһы преподавателе.

Сталинсе хәстәрлек

Бөтә донъя халыктарының киң катламы араһында Иосиф Виссарионович Сталин Өсөрҙәре кеүек популяр булған башҡа бер генә китап та юк. Халыҡ демократияһы вәкилдәренең халыктары һәм капитализм илдәлектә ирҙәлеүсе бөтә хеҙмәтсәндәр менән бәйәкле юлбашсыбыҙҙың гениаль әҫәрҙәренән файҙа зур кызыҡһыныу менән өйрәнәләр.

Ленин һәм Сталиндең гениаль хеҙмәттәре коммунизм төҙөү һәм тыныслыҡ өсөн көрәштә беҙҙең бөтә эшмәкәрлегебеҙҙе нигеҙҙән тәшкил итәләр. Беҙҙең совет илдәре өсөн һәм донъялағы бөтә прогрессив кешелек өсөн был хеҙмәттәр ғилемдәр өсөн был хеҙмәттәр ғилемдәр ысын күңелдән хеҙмәт итеүҙең иҫтәлә һәм фәнни ижадтың гениаль үрнәктә булып тораҙар.

Юлбашсыбыҙҙың хеҙмәттәрен тәрән һәм системалы өйрәнеү беҙгә, коммунизм төҙөүселәргә, шулай ук бөтә донъяла тыныслыҡ, демократия һәм социализм өсөн көрәшеүселәргә ентеүгә ышаныс, дәрт бирҙе.

И. В. Сталиндең Өсөрҙәренән башҡорт телендә баҫып сығарыу — шатлыклы тантаналы вакиға, башҡорт хеҙмәтсәндәренең идеологик яктан тәрбиәләү тураһында сәлтәнәле хәстәрлектең кәүҙәләнеше.

Х. Дәүләтшин,

доцент, техник фәндәре кандидаты.

«Октябрь пятискыһы» типографияһының төҙәү цехында. **Һүрәттә:** төҙәү цехының контролеры А. Афанасьева, төрөүсе С. Хәмидуллина И. В. Сталин Өсөрҙәренең беренсе томын кулланыусыларға ебәреү өсөн әҙерләйҙәр.

М. Әхмәтьянов фотоһы.

Кеүәтле идея коралы

Интәш Сталин Өсөрҙәренең беренсе томы башҡорт телендә баҫылып сығыуы башҡорт халҡы өсөн бик зур вакиға булып тора. Марксизм-ленинизм нигеҙҙәрен хәҙер туған телдә өйрәнеүгә мөмкинлек тыуҙы. Ә пропагандист булып эшләгән интәштәргә уның әһәмәте тағы ла зурырак.

Интәш Сталин Өсөрҙәренең беренсе томы 1901 йылдан 1907 йылдарҙа булған вакиғаларҙы әсенә ала. Был осор беҙҙең большевиктар партияһының тарихенә вакиғаларға ин бай осорҙарҙан һанала. Был вакытта яңы тип марксистик партияға нигеҙ һалынды.

Был йылдарҙағы бай вакиғаларҙы өйрәнәйенсә тороп, хеҙмәтсән халҡтың бәйек дәһиҙәре Ленин һәм Сталиндең фәнни марксистик партияны төҙөү өсөн ниндәй зур эш алып барғандарын аңлау мөмкин түгел.

Интәш Сталин В. И. Ленинден ученнелəрен һәм практик күрһәтмәләрен яҡлау ғына түгел, уны тормошҡа ашырыуҙа *революцион хәрәкәттең башында* булды. Ул хеҙмәтсән киң массаны самодержавиеға каршы көрәшкә — иҡтилә тормошто яуҙан алыуға көрәшкә рухландырҙы.

В. И. Ленинден «Ни эшләргә?» тигән әҫәрен яҡлап, интәш Сталин «Кутаистан хат», «Партия эсендәге фекер айырымлыҡтары тураһында ҡыҫҡаса», «Социал-демократка яуап» тигән теоретик мәҡәләләр яҙып сыҡты. Уның был гениаль хеҙмәттәре «экономистәрҙе», азаҡтан меньшевиктәрҙе башынан алып азағына тиклем фашланы һәм яңы типтағы партияны төҙөүҙә ленинизм идеяларын теоретик яктан артабан байытыуға хеҙмәт итте.

Интәш Сталин «Социал-демократтар милли мәсьәләне нисек аңлайҙар?» тигән мәҡәләһе менән марксистик милли мәсьәләне теоретик яктан нигеҙләй һәм уны пролетариаттың экономик һәм политик азатлыҡ өсөн синфи көрәшенә бәйләүҙе хәл итте.

Совет кешеләре партия тарихен айырыуса ҡыҙыҡһыныу менән өйрәнәләр. Интәш Сталиндең Өсөрҙәренең башҡорт телендә баҫып сығарыу был эштә бик зур әрҙәм булып тора. Беҙ, пропагандистар, быға тиклем В. И. Ленин һәм И. В. Сталин Өсөрҙәренән цитаталарҙы русса уҡып аңлата торғайныҡ. Хәҙер интәш Сталиндең Өсөрҙәренең башҡорт телендә уҡырға мөмкинлектәр асылды.

Марксизм-ленинизм нигеҙҙәрен үҙ телендә өйрәнеү тыңлаусы члендәренең уҡыу сифатын да яҡшыртыр һәм уларҙың активлектәрен дә арттырыр.

С. Мөталов,

Өфө киже-мамык комбинатында «ВКП(б) тарихенең тыҫҡаса курсын» өйрәнеү буйынса юғары типтағы тыңлаусылар пропагандисы.

АЛДЫНҒЫ ТЕОРИЯҒА ЭЙӘ БУЛАЙЫҠ!

Марксизм-ленинизм теорияһы — хеҙмәтсән халҡтың теорияһы ул. Ошо ин алдынғы теория менән ҡоралланған большевиктар партияһы 1917 йылда Россия хеҙмәтсәндәрен капитализм колонотан ҡотҡарҙы. Интәш Сталин һәм большевиктар партияһы етәкселегендә илебеҙҙә фәнни коммунизмдың тәп положениелəре тормошҡа ашырылды ла инде. Быны һәр ҡайһыбыҙ үҙебеҙҙең мул һәм шат тормошобоҙҙа күҙәтәбеҙ. Шуға күрә ла беҙҙең халҡыбыҙ марксизм-ленинизм теорияһына эйә булыуға зур ынтылыш күрһәтә.

Беҙҙең Үҙәк электр станцияһы эшселəре быға асыҡ мисал булып тора. Бында бөтә кадровый эшселəр ҙә партия мәғарифе селтәрендә марксизм-ленинизм теорияһын һәм партия тарихен өйрәнәлəр.

Марксизм-ленинизмдең бәйек теоретиге И. В. Сталин Өсөрҙәренең беренсе томының башҡорт телендә баҫылып сығыуы беҙҙе бик шатландырҙы. Был республикабыҙҙың идея тормошонда зур вакиға.

Марксизм-ленинизм классиктарынең әсәрҙәрен беҙҙең үҙебеҙҙең туған телебеҙҙə өйрәнергə мөмкинлектəр тыуҙырған өсөн партиябыҙға һәм хөкүмәтебеҙгə зур рәхмәт.

Ғ. Кәримов,

Ишембай ҡалаһы Үҙәк электр станцияһы машинисы, политик түңәрәк етәксеһе.

КИТАП ҺӘМ УЙҘАР

Һис тиң түгел
йәрәк шатлығымы
Яҡһыны ла домна утының:
Үҙ телемдә кешелек генийенең
Ғүмер юлын асып уҡыйым
Китап...
Һис бер
алтын менән дә ул
Яҙылмаған,
ләкин һәр бите,
Донъялағы барлыҡ алтындарға
Тиңһеҙ
бәйек уның кимәте.
Китап...
Һәр бер юлы уның йәрәгемде
Йәшәү уты булып ҡабына.
Ауыр йылдар,
дан үткән юлдар
Алға килеп баҫа
бары ла:
Бына Тифлис...
Һығылҡ подвалдарҙа..
Ун биш йәшлек кыйыу көрәшсе
Листовкалар яҙа...
Көрәш утын
Төбәндәрҙə миллион йәрәктə
Баку уранмы:
Бына алғы сафта
Колонналар менән ул килə.
Царизмға
Нәфрәт менән бергə
Котолғоһоҙ ҡурҡыу килтерə.
Иркутск һәм Турухан һөртөндәре
Едекгергə үтə һығылҡтар.
Ләкин уның йәрәге ҡайнар,
унда
Бәйек өмөт,
еңеү уты бар.
Царицында
утлы дауыл ҡотора
Үлем сәсеп үкерə пушкалар.
Пошəу, еңеү булып
алғы сафта
Ҡызыл Аркин менəн ул бара.
* * *
Кешелектə
мәңге күрелмәгəн
Йрк таңы атты пурланып.
Бəхет, өмөт булып бар халҡҡа
Балҡыны Кремль нурҙары.
Ә ул бөгөн
шунда,
Кремлдə
Тон йоҡламай.
Карта
алдында,
Ленин томын тоткан,
буламə буйлап
Атлай,
уйлай
Ватан хаҡында.
Бәйек акыл:
бына
бахет нурын һирпеп
Яктырырҙар Волга уттары.
Ҡалҡып сыҡыр
мәғрур төҙəлештəр,
Яҡты
Коммунизм йорттары.
Ҡоролоҡтан мәңге киткəн ятҡан
Ҡом бураны уйнаған
далалар
Сəскə атыр,
гүзəл йəшлек булып
Һуҙылырҙар иркен каналдар...
— ... Барыһы ла Ленинсə,
Ә бит Ленин
Ҡалдырҙы уға еңеү байрағын
Шул байрақты
бәйек яуҙар аша
Берлингə ул илтеп ҡаҙаны,
Беҙгə иркəлəк,
бəхет кəтəлмəгəн
Ҡунаҡ булып килеп инмəне.
Уның өсөн күпме ҡорбан бирҙек,
Күпме дауылдарҙы кисмəнек?!..
Шул бəхетте тартып алыр өсөн
Ҡоторалар
тағы
буржуйҙар.
Ләкин ерҙə
Мәңге һүнмəй торған
Дəрəҫлəк бар,
изге дуҫлыҡ бар...
Ҡояш булып
Балҡып тора бөтə донъяға.
Ошо исем менəн барлыҡ быуын
Киләсəккə яҡты юл яра.
Йылдар ағыр...
Ерҙə тик иркəлəр
Коммунизмдең шат ҡояшы.
Ә ул һаман алып биреп тора.
Мәңге булыр бәйек юлбашсы!

Рафаэль Сафин.

Белемдәр сығанағы

Бәйек юлбашсыбыҙ һәм учителебеҙ И. В. Сталин Өсөрҙәренең беренсе томын башҡорт телена тәржемә итеп баҫып сығарыу Башҡортостан республикаһы хеҙмәтсәндәренең идея тормошонда зур вакиға булып тора.

Большевиктар партияһы һәм интәш Сталин донъяла ин алдынғы марксизм-ленинизм теорияһын киң пропагандалау тураһында аҙлаҡһыҙ хәстәрлек күрҙәләр.

«...Фәндең шундай бер тармағы бар,— тип өйрәтә И. В. Сталин, — ул тормагы белеү фәндең бөтə тармактарындағы большевиктар есөн мажбури булырға тейеш, ул — общество тураһындағы, обществоның үсеш закондары тураһындағы, социалистик төзəлештең үсеш закондары тураһындағы, коммунизмдең еңеүе тураһындағы марксистик-ленинсе фән».

Бәйек юлбашсының гениаль хеҙмәттәре киң халыҡ массаларына марксизм-ленинизмдең бәйек идеяларына эйə булырға ярҙам итәләр һәм хеҙмәтсәндәрҙе коммунистик обществоны төҙөргə өйрәтәләр. И. В. Сталиндең Өсөрҙәрен башҡорт халҡы үҙ туған телендə уҡыясаҡ һәм үҙ алдына уларҙы аңлы өйрәнәсәк. Юлбашсы Өсөрҙәренең башҡорт телендə сығыуы студенттар менəн аспиранттарға марксизм-ленинизм нигеҙҙәрен, политик экономияны, диалектик һәм тарихи материализмде өйрәнеүҙə байтаҡ енелəйтəсəк.

Интəш И. В. Сталиндең башҡорт телендə баҫып сығарылған Өсөрҙәре хеҙмәтсәндәрҙе коммунизм рухында тәрбиәләүҙə һәм формаһы яғынан милли, йөкмәткеһе менəн социалистик башҡорт совет культураһын алға үҫтереүҙə ғайəт зур роль уйнай.

Ғ. Сəетбатталов,

Башгоспединститут аспиранты.

ҡалың мираҫына тамам эйə булып ҡына ҡалманы, һәр төстəге оппортунизмға ҡаршы аяуһыҙ көрəштə марксистик-ленинсе теорияны яҡлап алып ҡына ҡалманы, үҙ учителдəренең фәнни мираҫын гениаль ижатыусы булып ҡына ҡалманы, бəлки марксизм-ленинизмде күп яҡлы яңы асыштар менəн байытты һәм марксистик-ленинсе теорияны артабан үстерҙе.

Интəш Сталиндең хеҙмəттəрендə ленинизм яңы, юғары тарихи баҫҡысҡа күтəрелде. Интəш Микояндың билдəлəүе буйынса, хəҙергə көндə ленинизм «империализм» пролетар революцияһы эпохаһының, СССР-ҙа еңеүле роүəштə социализм төҙөү һәм үҙəк һәм көньяҡ-көнсығыш Европа илдəренең, бəйек Ҡытай халыҡтарының халыҡ демократияһы һәм социализм юлына тарихи бороолоуы һәм ирҙəлгə килгəн халыктарҙың империализмға ҡаршы бығаса күрелмəгəн хəрəкəт эпохаһының марксизмы» булып тора. Был билдəлəү ленинизмды үстереүгə интəш Сталин тарафынан индерелгəн бөтə яңы нигеҙҙəргə сағылдыра.

Интəш Сталиндең хеҙмəттəрендə донъяҡарашты үҫтереүҙең тороусы марксистик-ленинсе философия үҫенең юғары нəктəһенə əйлəнтелгəн.

Интəш Сталиндең бөтə əҫəрҙəре, тик интəш Микоян, беҙҙең буыат башында ҡалған марксист-ленинсенең матбуғатта беренсе сығыштарынан башлап, Сталин тарафынан сəсə атыуы осорында бөйек Ленин корифейынан классик хеҙмəттəренə тулыһынса, фекерҙең тиңдəшһеҙ асыҡлығы, ғорурлығы əйтеп биреүҙең ябайлығы, ысын халыҡсанлығы, төп принциптарҙың ҡаршыларҙың ҡаһирлеге менəн хаҡлығы.

Интəш Сталиндең гениаль хеҙмəттəренең бирелгəн был тарафлы һәм аныҡ характеристика бөйек юлбашсының əҫəрҙəрен өйрəнеүҙең əһəмиəтə ниндəй бөйек булыуын асыҡ күрһəтə.

Интəш Сталиндең Өсөрҙəрен халыктар теленəлə, шуға иҫəптан башҡорт телендə, баҫып сығарыу коммунизм төҙөү өсөн көрəштə беҙҙең күп һанлы укыусыларыбыҙҙың ҡулына бөйек идея ҡоралын бирə, интəш Сталиндең Өсөрҙəрен бөтə хеҙмəтсəндəрҙең достоинлеһе итə.

Шуның менəн бергə, интəш Сталиндең Маркс—Энгельс—Ленинда булған бөтə тəп нəмəлəрҙе һəм үҙе индергəн бөтə яңы нəмəлəрҙе үҙ эсенə алыусы Өсөрҙəре башҡорт халҡына формаһы менəн милли, йөкмəткеһе яғынан социалистик культураны тағы ла үҫтерергə һəм байытырға, бөйек рус халҡының алдынғы культураһы менəн нығлап танышырға, был культураға эйə булырға мөмкинлек бирə. Ә был милли кадрҙар өсөн бик мəһим.

Интəш Сталин ленинизмде рус һəм бөтə донъя культураһының ин юғары тəҙəнышы тип атаны. Һəм быны хəҙер башҡорт халҡы рус һəм бөтə донъя культураһының был бөйек хəҙəнышы менəн тағы ла киңерəк танышыу мөмкинлеген ала.

И. В. Сталиндең Өсөрҙəренең беренсе томына 1901 йылдан алып 1907 йылдың апреленə тиклем вакыт эсендə, башлыса, интəш Сталиндең Тифлистəге революцион эшмəкəрлеге осорында яҙылған əҫəрҙəре ингəн.

Беренсе рус революцияһының был йылдарында большевиктар В. И. Ленин етəкселегендə марксистик-ленинсе партияға нигеҙ һалдылар. Яңы типтағы партияны — большевиктар партияһын төҙөүҙə, уның идеологияһын, политикаһын һəм тактикаһын, ойоштороу һəм теоретик нигеҙҙəрен эшлəүҙə интəш Сталин Ленинден ин якын соратнике булды.

Интəш Сталиндең беренсе томға ингəн əҫəрҙəре үҙенең революцион эшмəкəрлегенең башынан алып интəш Сталиндең Ленин юлынан барыуын һəм яңы типтағы партияны төҙөүҙең бөтə мəсьəлəлəрен Ленин менəн бергə эшлəүен күрһəтə.

Интəш Сталин үҙенең теоретик хеҙмəттəрендə Ленин менəн бергə яңы типтағы революцион марксистик партияның, ленинизм партияһының кеүәтле идея ҡоралын эҙерлəне.

Беренсе томды эҙерлəү өстөндə утыҙ кешə эшлəне. Был инə, ленинсе-сталинсе милли политиканы тормошҡа ашырыу нигеҙендə марксизм-ленинизм классиктарынең əҫəрҙəрен башҡорт телендə баҫып сығарыу кеүек зур эшкə тулыһынса əҙерлекле булған милли башҡорт кадрҙарының, интеллигенцияның үҫеш ете-шеүен тағы ла бер тапҡыр раҫлай.

Марксизм-ленинизм классиктарынең əҫəрҙəрен, интəш Сталиндең Өсөрҙəрен башҡорт телендə баҫып сығарыу кадрҙарыбыҙҙы марксистик-ленинсе теория менəн ҡорҙаландырыу эшен тағы ла юғарырак күтəрергə, пропаганда эшен тағы ла киңерəк йəйелдерергə мөмкинлек бирə.

Беҙҙең партиябыҙ кадрҙарҙың марксистик-ленинсе уҡыуҙарына бик нык иғтибар итə. Марксистик-ленинсе теория беҙҙең кадрҙарыбыҙҙы общественный үҫеш закондарын белеү менəн байытыра, уларға большевизмға эйə булырға ярҙам итə, уларҙы уңышлы хужалыҡ һəм культура төҙөлөшө эшенə, коммунизмдең еңеүе өсөн көрəшкə идея яғынан ҡоралландыра.

Марксизм-ленинизм, тип өйрəтə интəш Сталин, юл күрһəтеүсе йондоҙ ул. Марксистик-ленинсе теория көндəлек эштə практиктәрҙең юлын яҡтыртҡа һəм уларға юнəлеш бирə, ул практикаға ориентировка, еңеүгə ышаныс, вакиғаларҙы күреү генə түгел, бəлки алдан күрə белеүҙе лə бирə.

Государство, хужалыҡ һəм партия эшенең төлһə ниндəй тармағындағы работниктәрҙең политик кимəлə һəм марксистик-ленинсе аңлылығы ин тиклем юғары булһа, тип өйрəтə интəш Сталин, эш үҙе лə шул тиклем еңелдерек, эштең нəҙəмтəлəре шул тиклем эффектлерəк була.

Большевиктар партияһының тарихен һəм теорияһын белеү кадрҙарға беҙҙең партиябыҙҙың политикаһын тəрəн аңларға мөмкинлек бирə, ə партияның политикаһы, билдəлə булыуынса, беҙҙең социалистик тормошобоҙҙоң тормош нигеҙе ул. Марксизм-ленинизм теорияһын белмəҙəр, большевизмға эйə булмаһалар, үҙҙəренең теоретик артталыктарын бөтөрмəһəлəр, беҙҙең кадрҙарыбыҙ ике алтҡа ла атһаһаҫтар.

Коммунистик төзəлөштөң бөтə тармактарына дөрөҫ етəкселек итеү бурысы практиктәрҙең марксистик-ленинсе теорияға эйə булыуҙарын, практик эш мəсьəлəлəрен хəл иткəндə теорияға таяна белеүҙəрен талап итə.

Беҙҙең партиябыҙ һəр ваҡыт коммунистәргə юғары талап ҡуйып килə, марксистик-ленинсе аңлылыҡты күтəреүҙе уларҙың ин беренсе бурысы итеп ҡарай. Интəш Сталин былай тип өйрəтə:

«Марксизм-ленинизм теорияһын үҙлəштереү — был теорияның асылын үҙлəштереү тигəн һүҙ һəм пролетариаттың синфи көрəшенең төрлө шарттарында революцион хəрəкəттең практик мəсьəлəлəрен хəл иткəндə ошо теория менəн файҙалана белергə өйрəнеү тигəн һүҙ» (ВКП(б) тарихенең тыҫҡаса курсы, 339-340-сы биттəр).

Идеологик эш һаман да зурырак роль ала барған хəҙергə шарттарҙа, кешелəр аңындағы капитализм ҡалдыктарын бөтөрөү, реакцион идеологияның һəр төрлө көүəлəнештəренə ҡаршы, совет кешеләренə бурҙуаз йоғонто үткəреүгə матаныуҙарға ҡаршы ҡырҡа көрəш алып барыу талап ителгəн ваҡытта, коммунистәрҙең идея-теоретик кимəлдəрен күтəреү айырыуса ныҡ талап ителə. Сөнки коммунистәрҙең һəр береһе хеҙмəтсəндəрҙе коммунистик тəрбиəләүҙə активлыҡҡа һəм үҙ бурыстарын уңышлы үтəргə тейештəр.

Хужалыҡ һəм культура үҫешенең темптарын тиҙлəтеү өсөн көрəштə коммунистик аңлылыҡтың ғайəт зур əһəмиəте һəм хеҙмəтсəндəрҙе коммунистик тəрбиəләүҙе көсəйтеүҙең көрəк булыуы, — былардың бөтəһе лə коммунистәрҙең юғары марксистик-ленинсе белемле булыуҙарын һəм уларҙың большевистик сыныҡтырылыуын талап итə.

Беҙҙең партиябыҙ партия мəғарифен яҡшыртыу, коммунистәрҙең, партияһыҙҙарҙың һəм бөтə интеллигенциябыҙҙың, бөтə кадрҙарыбыҙҙың идел-теоретик үҫеүе өсөн көрəкле булған бөтə шарттарҙы тыуҙырҙы.

Марксизм-ленинизм классиктарынең əҫəрҙəрə ғайəт зур тираждарҙа баҫып сығарыла.

В. И. Ленин Өсөрҙəренең дүртенсе баҫмаһының донъяға сығыуы, интəш Сталиндең Өсөрҙəрен халыктар телендə, шул иҫəптан башҡорт телендə баҫып сығарыу, күп һанлы пропагандистар кадрҙарын əҙерлəү — былардың бөтəһе лə кадрҙарыбыҙҙың марксистик-ленинсе уҡыуҙары өсөн бығаса күрелмəгəн шарттар тыуҙырҙы.

Беҙҙең партиябыҙ, партия мəғарифе системаһында түңəрəктәрҙең, семинарҙарҙың киң селтəрен ойоштороо, уларҙа үҙ алдарына уҡыусылар менəн бергə коммунистәрҙең дөйөм һанының 90 процентын күберəк өлөшө шөғөлланə. Беҙҙең республикабыҙҙа лə коммунистәрҙең һəм интеллигенцияның төп массаһы политик уҡыуҙың төрлө формаларына йөлеп ителгəн.

Республиканың партия ойошмаларында ағымдағы йылда 1676 политик мəктəп, ВКП(б) тарихен өйрəнеү буйынса 3152 түңəрəк, И. В. Сталиндең биографияһын өйрəнеү буйынса 741 түңəрəк, 76 район партия мəктəбе, əс ерҙə марксизм-ленинизмдең киске университеттә эшлəп килə, марксистик-ленинсе теорияны 21016 кеше үҙ алдына өйрəнə.

Шулай итеп, быйылғы уҡыу йылында политик уҡыуҙың төрлө формалары менəн партия ойошмаһының дөйөм һанының 95,6 процентө солғап алынған.

Партия мəғарифе селтəрендə, коммунистәрҙең тыш, партияһыҙҙарҙың һəм комсомолдарҙың 16225 кеше уҡый.

Партияһыҙҙар өсөн айырым рәүештə ВКП(б) тарихен өйрəнеү буйынса 697 түңəрəк. И. В. Сталин биографияһын өйрəнеү буйынса 734 түңəрəк, 217 политик мəктəп ойошторолған. Комсомол политик мəғарифе селтəрендə политик уҡыуға 76 мең 713 комсомолец һəм союздан тыш йəштəр йəлеп ителгəн. Политик уҡыуҙың төрлө формалары менəн бөтəһе 186 мең коммунист, комсомолецтəр һəм партияһыҙҙар солғап алынған.

Был мəғлүмəттəр хəҙергə ваҡытта пропаганда эшенең зур колас алыуы тураһында һөйләйҙəр.

Марксистик-ленинсе уҡыуҙың был ғайəт зур селтəрендə бик күп башҡорттар һəм татарҙар уҡый, улар араһында туған телдəге əҙəбиəткə мохтаж булған кешеләр күп. Был, интəш Сталиндең Өсөрҙəрен башҡорт телендə баҫып сығарыуҙың айырыуса əһəмиəткə эйə булыуын күрһəтə.

Бурыс интəш Сталин Өсөрҙəренең бөтə 16 томын тиҙерəк, яҡшы сифатлы итеп, юғары фәнни кимəлдə баҫып сығарыуҙан тора. Был — Госиздат һəм «Октябрь пятискыһы» типографияһы работниктəренең һəм был эшкə йəлеп ителгəн бөтə работниктәрҙең — тəржемəселəрҙең, рецензентәрҙең һəм редакторҙарҙың намыҫ эше.

Интəш Сталиндең башҡорт телендə баҫып сығарылған Өсөрҙəрен уҡыусыларҙың киң катламына — коммунистәргə, совет интеллигенцияһы кадрҙарына, эшселəргə һəм колхозсыларға еткереү, парткабинеттәрҙең, культура-ағартыу учреждениелəренең, мəктəптәрҙең, профсоюз ойошмаларының һəм башкаларҙың библиотекаларын интəш Сталин Өсөрҙəре менəн тəьмин итеү мөһим бурыс булып тора.

Хəҙер республикабыҙҙың бөтə районларында һəм ҡалаларында интəш Сталиндең Өсөрҙəренə подписка йыйнау йəйелдерелде. Был эш Баймаҡ, Мəтəр, Əбйəлил, Абзан һəм Бөрө районларында ойошканлыҡ менəн бара. Подписканы ойошкан рəүештə үткəреүҙе тəьмин итеү һəм уны яҡын арала бөтөрөү өсөн көрəкле булған бөтə сараларҙы күрергə кəрəк.

Интəш Сталиндең башҡорт телендəге Өсөрҙəре, һис шикһеҙ, бөтə коммунистәрҙең, партияһыҙ интеллигенцияның, башҡорт һəм татар активының китап кəштəһендə булып һəм көндəлек эштə өстəлдəн төшмəй торған китабы булып əүерелер.

ХАЛҠ ХУЖАЛЫҒЫН ҮҪТЕРЕҮҘӘ ГОСУДАРСТВО ЗАЕМДАРЫ

СССР халҡ хужалығын артабан үҫтереүҙә Совет хөкүмәте тарафынан сығарыла торған государство заемдары мөһим урын тота. Улар Тыуған илебеҙҙең экономик үҫеүәте һәм халҡ эҫәргәнсәнлеген тормошо артабан сәскә атыуына булышлыҡ итәләр. Государство заемдары СССР-ҙың хужалыҡ һәм культура тәҙәлеҙен ҡыйҙырыу һәм үҫеш темпын тиҙләтеү өсөн өҫтәмә средстволар сығанағы булып тора. Беҙҙең заемдарыбыҙ халҡ араһында ғәйәт ҙур популярлек менән файҙалана. Һәр бер совет гражданин уға яҙылыуҙы үҙенең намыҫ эше, патриотик бурысы итеп ҡарай.

Һуғышҡа тиклемге биш йыллыҡ йылдарында заемдар аша государствобыҙ 50 миллиард һум самаһы средство алды һәм был средстволар, башлыса, капиталь тәҙәлешкә, күп меңлаған предприятиеларҙе тәҙәүгә һәм ауыл хужалығын механизациялаштырыуға ебәрелде. Был аҡсалар Магнитогорск металлургия комбинаты, Ростсельмаш, Уралмаш, Сталинград, Харьков һәм Челябе трактор заводтары, Мәскәү, Горький һәм Ярославль автомобиль заводтары кеүек социалистик промышленностең гигант тәҙәлештәрен барлыҡҡа килтереүҙә ярҙам күрһәтте.

Государство заемдары Бөйөк Ватан һуғышы йылдарында ҙур роль уйнаны. Уларҙан килгән аҡсалар хәрби предприятиеларҙе финанс менән тәьмин итеүҙең мөһим сығанағы булды, дошманды тар-мар итеүҙе тиҙләтеүгә булышлыҡ итте. Совет кешеләре үҙ һаҡлыҡтарынан һуғыш йылдарында государствобыҙға 76 миллиард һумдан күберәк средство биреп торҙолар.

Һуғыштан һуңғы йылдарҙа заемдар буйынса ингән аҡсалар 130 миллиард һум самаһын тәшкил итте. Улар Тыуған илебеҙҙең халҡ хужалығын йыйлам аяҡҡа баҫтырыуға һәм артабан үҫтереүгә юнәлтелде.

Заемдар средстволар ылыҡтырыуҙың регуляр сығанағы булыу менән бергә, хеҙмәткәндәргә ҙур доходтар килтерә. Тик һуғыштан һуңғы сталинсе биш йыллыҡ йылдарында ғына халҡҡа 17 миллиард һум самаһы өтәм средство индерҙеләр.

Беҙҙең республикабыҙ буйынса ла мәғлүмәттәр характерлы һәм күрһәткесле булып тора. Мәҫәлән, Башкортостан хеҙмәткәндәре һуғышҡа тиклемге йылдарҙа 477 миллион һумлыҡ заем облигацияларын алдылар. Бөйөк Ватан һуғышы йылдарында үҙҙәренең һаҡлыҡтарынан государствобыҙға үтәсһә 1 миллиард 334 миллион һум самаһы биреп, ҡаҙыу фондына ҙур вклад индерҙеләр. Һуғыштан һуңғы осорҙа республикабыҙҙың хеҙмәткәндәре һаҡлыҡ кассаларына бер ярым миллион һум самаһы вклад индерҙеләр.

Был мисалдар совет халҡының ил тормошта йәшәүен тәьмин итеүҙә бөлшевиктар партияһы һәм Совет хөкүмәтенең дәүләт хәстәрлеге тураһында һөйләйҙәр.

Үткән йылда, Совет хөкүмәте тарафынан 20 миллиард һум суммаһында сығарылған, СССР халҡ хужалығын аяҡҡа баҫтырыу һәм үҫтереүҙең Бишенсе государство заемына яҙылыу суммаһы бер аҙна эсендә үк 27,5 миллиард һумға етмәйенсе. Башкортостан хеҙмәткәндәре СССР

Өфө ҡалаһындағы 8 март исемендәге тегеү фабрикаһының комсоды коллективтә заем отоштарын тиклеүҙе яҡшы эшләй. Фабриканың эшселәре бәйге күп һүрәттә: уртала, һулдан уңға — комсод члены И. Козикова интәлтәр отош ҡағыҙҙарын тикшерәләр.

А. Червинский фотоһы.

халҡ хужалығын аяҡҡа баҫтырыу һәм үҫтереүҙең Бишенсе государство заемына ҙурт-биш көн эсендә үк, тулыһынса яҙылып бөттеләр. Был заем бюджет суммаһынан байтаҡ арттырып, 260 миллион һум самаһы урынлаштырылды. Өфө, Стәрлетамаҡ, Черниковск, Октябрьский, Ишембай ҡалаларында, Өфө, Баймаҡ, Бөрйән, Бозаҙ, Дүртөйлө, Шаран, Сакмағош, Хәйбулла, Краснокам райондарында заемға яҙылыу айырыуса ойошҡанлыҡ менән үтте.

Башкортостанда 1 миллион самаһы эшсе, колхозсы һәм интеллигент государство заемдары облигацияларын тотоусы булып тора.

Был көндәрҙә совет кешеләре һуғыштан һуңғы биш йыллыҡтың уңышлы үтәлеүе хаҡында СССР Государство План Комитетенең һәм Үҙәк Статистика Управлениеһенең белдереүе айҡанлы айырыуса шатлыҡ киҫерә. Улар үҙҙәренең фиҙакәр хеҙмәттәре һәм средстволары менән ошо грандиоз планды арттырып үтәлеүен тәьмин иткәндәре өсөн горурланалар.

Коммунистар партияһы һәм Совет хөкүмәте етәкселегендә, совет халҡы ҙур рух күтәренкелегендә, коммунизмдан бөйөк төҙәлештәре планын тормошҡа ашыра, гигант Куйбышев, Сталинград, Каховка гидроэлектростанцияларын һәм грандиоз һуғарыу каналдарын төҙәй.

Я. Бедретдинов,

Башкорт АССР-ы хеҙмәт һаҡлыҡ кассалары һәм госкредит Управлениеһе начальнигы урынбаҫары.

Дүрт держава сит ил эштәре министрҙәре урынбаҫарҙарының әҙерлек кәңәшмәһе

ПАРИЖ, 26 апрель. (ТАСС-тың махсус хәбәрсеһе). СССР, АҠШ, Великобритания һәм Франция сит ил эштәре министрҙәре урынбаҫарҙары әҙерлек кәңәшмәһенең 26 апрелдә нәүбәттәге ултырышы булды. Великобритания вәкиле Дэвис председателлек итте.

СССР вәкиле Громыко сығышының асылы буйынса ес держава вәкилдәре 26 апрелдә лә, 25 апрелдәге ултырыштағы кеүек үк, бер нәмә лә әйтә алманылар.

Совет делегацияһы етәкселегенең 25 апрелдә яһаған белдереүенә яуап бирә алмағас, АҠШ вәкиле Джессеп, Кореялағы вағиғалар йәнәһе Корея Халҡ Демократик Республикаһы ғәскәрҙәренең Көньяҡ Кореяға һөжүм итеүе менән барлыҡҡа килде, тигән иҫке, мәғәнәһеҙ, фактҡа һәм документтар менән күптән кире ҡағылған яланы ҡабатлауҙан да яҡыраҡ нәмә таба алманы.

СССР вәкиле Громыко Джессеп белдереүенең мәғәнәһеҙ булыуын күрһәтте.

— Кореялағы вағиғалар, — тине Громыко, — Көньяҡ Корея марионет властәре һәм уларҙың Америка хужалары тарафынан барлыҡҡа килтерелде. Совет вәкилдәре, атап әйткәндә БМО-ла, был хәлдең дөрөҫлөгөн раҫлауҙы тейешле документтар, карталар килтерҙеләр. БМО-ла был документтарҙы һәм был фактҡарҙы кире ҡарыҡа бер кем дә батырҫыҡлыҡ итә алманы. Бынан тыш, был документтарҙы ҡултамғалары булған кешеләр, стенаға тығыҙлыҡлағас, ошо документтарҙың авторҙары булып тороуҙарын таныҡҡа мәжбүр булдылар. Мин АҠШ хөкүмәтенең Кореялағы ҡайһы бер официаль вәкилдәрен күҙҙә тотам. Корея Халҡ Демократик Республикаһына АҠШ-тың Көньяҡ Кореялағы марионеткаларының һөжүменән һуң Америка ғәскәрҙәренең бер нисә көн үткәс тә Корея территорияһына баҫып инеүҙәре лә асыҡлы түгел. Америка авиацияһы беренсе көндәрҙә үк Корея Халҡ Демократик Республикаһының территорияһын бомбаға тота башланы, ә Американың һәр ер ғәскәрҙәре шулай үк беренсе көндәрҙә үк Корея территорияһына баҫып инделәр. Бындай хәрәкәттәр яһау өсөн үҙе әҙер булыу кәрәклеге асыҡ, әлбиттә.

Кореяла совет ғәскәрҙәре түгел, ә АҠШ-тан бер нисә мең километр алыҫлыҡтан килтерелгән Америка ғәскәрҙәренең булыуы фактын бер кем дә кире ҡаға алмай. Кореяла интервенцияны тормошҡа ашырыусы Америка ғәскәрҙәре Корея ҡалаларын һәм ауылдарын емерҙеләр, тыныс халҡты үлтерҙеләр, илде таҙайҙар. Кореяға ҡаршы агрессияны АҠШ хөкүмәте башланы. Америкалылар, беҙ бер нисә тапҡыр күрһәткәнсә, Кореяны үҙҙәренең хәрби базаһына әүерелдереүҙе күҙҙә тотоп, баҫып алыу маҡсаттары менән Кореяға баҫып инделәр. Америкалылар өсөн Кореяла бер нәмә лә юҡ, Корея халҡы үҙҙәренең эске эштәрен үҙҙәре хәл итергә тейештәр.

Джессептен, Советтар Союзы, йәнәһе, Кореяла тыныслыҡ урынлаштырыуға ҡаршы килде һәм ҡаршы килә, тигән белдереүенә ҡағылып, Громыко, мин инде бынан тәр белдереүҙәрҙең мәғәнәһеҙлеген күрһәткәйнем, тип хәтергә төшөрҙө. Корея мәсьәләһен тыныс юл менән йәки һалыуҙы көнбайыш державалар, бөтәһенән элек, Корея халҡына ҡаршы агрессияны тормошҡа ашырыусы АҠШ хөкүмәте өҫө. Советтар Союзына килгәндә, тип белдереүе Громыко, минең тарафтан 25 апрелдә килтерелгән конкрет фактҡар күрһәткәнсә, тап бына Совет хөкүмәте Корея мәсьәләһен тыныс юл менән йәки һалыуға булышлыҡ итеү маҡсатында саралар күрҙе лә. Ләкин был азымларҙы көнбайыш державалар хөкүмәттәре тарафынан һәм, бөтәһенән элек, Кореялағы үҙенең хәрби авантюраһын хәҙерге көнгә тиклем дауам иттереүсе АҠШ хөкүмәте тарафынан ытлыҡ менән ҡаршыланды.

— Джессеп, — тип дауам итте СССР вәкиле, — Кореялағы һуғышта 16 илдең ғәскәри контингенттәре ҡатнаша, тигән һылтауҙар менән Американың Кореялағы хәрби интервенцияһын аҡларға маташа. Ләкин беҙ был илдәрҙең ниндәй икәнлеген һәм был ғәскәри контингенттәрҙең ниндәй икәнлеген яҡшы беләбеҙ; улар — Америка тышҡы политикаһына әйәреп барыусы илдәр. Уларҙың ҡайһы берҙәре Ҡушма Штаттарҙан тулы политик һәм экономик бойондороҡһоҙлоҡҡа әләктеләр. Бындай шарттарҙа АҠШ хөкүмәтенә был илдәргә үҙенең теләһә ниндәй ҡарарҙарын кәсләп тағыуы ҡыйын түгел. Мәҫәлән, 1950 йылда Кореялағы вағиғалар башланғанда ошолай булды. Был вағытта Кореялағы хәрби интервенцияны тормошҡа ашырыу тураһында АҠШ хөкүмәтенең ҡарары Именселек Советы был мәсьәләне тикшереү өсөн йыйналғанға тиклем үк ҡабул ителде һәм, шулай итеп, Именселек Советы барлыҡҡа килгән факт алдына ҡуйылды. Ысынбарлыҡ бына ошондай. Улар алдынан АҠШ вәкилдәренең белдереүҙәре үҙ көстәрен юғалталар.

Громыко сығышынан һуң Джессеп тә, Дэвис тә, Пароди ҙә һуҙ алырға теләмәне, был айҡанлы ултырыш йәбылды.

* * *

ПАРИЖ, 27 апрель. (ТАСС-тың махсус хәбәрсеһе). 27 апрелдә ҙурт держава сит ил эштәре министрҙәре урынбаҫарҙарының әҙерлек кәңәшмәһенең СССР вәкиле А. Громыко председателлегенә 39-сы ултырышы булып үтте.

27 апрелдәге ултырышта беренсе булып Великобритания вәкиле Дэвис сығыш яһаны. Уның сығышы ес делегация тарафынан 17 апрелдә индерелгән көн тәртибе проектын яҡлап ошо үк бер дәлилдәрҙе ҡабатлауға ҡайтып ҡалды, ул дәлилдәрҙең ялғанлығы һәм тулы нигеҙһеҙлеге СССР вәкилеһең белдереүенә ышандырырлыҡ итеп асып бирелгәйне инде.

Унан һуң сығыш яһаған АҠШ вәкиле Джессеп, Дэвис тарафынан әйтелгән нигеҙһеҙ, иҫке «дәлилдәрҙе» ҡабатлап, Германияны демилитаризациялауҙы тураһындағы үткер мәсьәләне артҡы планға ҡуйыусы һәм ҙурт державаның ҡораллануҙарын һәм ҡораллы көстәрен ҡыҫҡартыу тураһындағы проблеманы ҡарауҙы ҡораллануҙар кимәле тураһындағы мәсьәләне тикшереү менән алмаштырыусы, йәғни бөтә был эште буш, йөкмәткеһеҙ һөйләүҙәргә генә ҡайтарып ҡалдырыусы ес держава тәкдимдәрен аҡларға маташты.

Франция вәкиле Пароди Дэвис менән Джессеп һөйләгән рухтағы кеүек үк һөйләне.

Ес держава делегациялары тарафынан 17 апрелдә көн тәртибенең үҙ проекттарына индерелгән үҙгәртеүҙәр һәм Джессеп менән Дэвис тарафынан яһалған белдереүҙәр айҡанлы үҙенең иҫкәртеүҙәрендә СССР вәкиле Громыко былай тине:

— Дэвис, әгәр ҙә Совет делегацияһы ҡораллануҙар тураһындағы мәсьәлә буйынса килешеүҙәр теләй икән, ес держава тәкдимдәрен *қабул итмәҫ өсөн* унын нигеҙлектәре юҡ, тип белдерә. Ләкин был белдереү Дэвис тарафынан әйтелгән фекерҙе, атап әйткәндә, йәки ес держава формулировкаһын ҡабул итегеҙ, йәки был мәсьәлә буйынса килешеүҙәр булмаясаҡ, тигән фекерҙе тағы ла йәшеренәнерәк формала әйтеү булып тора. Совет делегацияһы менән һөйләшеүҙәрҙең бындай методы яраҡлы булып тормай, ул ыңғай һөҙөмтә бирә алмай, тип беҙ күрһәткәйнек инде.

СССР делегацияһы бындай мөһим мәсьәләнең ҡораллануҙар кимәле тураһындағы мәсьәлә менән алмаштырылыуы менән килешә алмай.

Германияны демилитаризациялау һәм унда ғәскәр индереү тураһында Потсдам протоколының 4-се пункты ҡағылып, Громыко былай тине:

— Был мәсьәләнең көн тәртибенә индерелгән дәй формулировкала индерелеүенең булыуы менән беҙ риза булмайбыҙ, көн тәртибенә уның ниндәй урын алырға тейеш булыуы тураһында килешәйек, Совет делегацияһы әлеккә ҡарар был пункт көн тәртибенә Германияны демилитаризациялау тураһындағы мәсьәләнең әһәмиәтенә яраҡлы булған урын алып торорға тейеш, тип иҫәпләй. Моңа шуға күрә лә СССР делегацияһы был мәсьәләне артҡы планға ҡуйыу маташыуҙарға ҡаршы килә.

Өс держава вәкилдәре тарафынан ултырышта яһалған тәкдим тип дауам итте Громыко, Совет делегацияһы түбәндәгеләрҙе белдереүҙе кәрәк тип иҫәпләй:

— Беренсенән, тыныслыҡ договорын әҙерләү буйынса Германияны демилитаризациялау тураһындағы пункты ҡағылған пунктҡа совет делегацияһы ҡарашын белдереү тураһында. Икенсенән, Германияны демилитаризациялау тураһындағы пункты тағы ла асыҡлаштырыу кәрәк, тип иҫәпләйбеҙ.

Атлантик пакт тураһындағы Германия территорияларҙа Американың хәрби көстәре тураһындағы мәсьәләгә килгәндә тип белдереүе Громыко, Совет делегацияһы был мәсьәләгә үҙенең ҙур әһәмиәтен үҙенә һәм был мәсьәләне министрҙар ҡарауы кәрәк тип иҫәпләүенә һәм вәкилдәренең иғтибарын бер тапҡыр юнәлтәйек инде. Был пункт индермәгән теләһә ниндәй кәм тә бер объективлы күрһәткәндәй, ошондай фактҡар бар, улар Дэвистең телә ниндәй белдереүҙәренә ҡарағанда мәғлүмәтте ҡырҡа кәҫләрәк, тип белдереүе Громыко, Халҡтар кимәһен кимәһенән ғәйепле булыуын Дэвис белдереүҙәренә ҡарап түгел, тыныслыҡты нығытыу мәнәсәбәте булған айырыуса проблемаларҙы ҡарауға ҡаршы килеүсе кешеләрҙең белдереүҙәренә ҡарап та фактҡарға ҡарап хәл итәсәктәр.

СССР вәкиленең сығышынан һуң вәкиле Джессеп ултырышты ябырға дим итте.

ЮҒАРЫ УРОЖАЙ ҮҪТЕРЕҮ ӨСӨН

Раүил Сәетгәрәев—Шаран районы «Сөн» колхозының ир алдынғы бригадире. Ул етәкселек иткән баҫыуҫылыҡ бригадаһы үлән баҫыуҙы сәсеү әйләнешен уңышлы үҙләштерә.

Был бригаданың члендәре һуңғы йылдарҙа үҙҙәре ашҡәрткән туперәктың үҙенсәлектәрен ныҡлап өйрәнделәр һәм шуға ҡарап агротехник сәралар комплексын ҡулланалар.

Бригада үҙған йыл 74 гектар майҙанда арыштың һәр бер гектарынан 17-шәр центнер, шундай үк майҙанда бойҙайҙың һәр бер гектарынан 14-әр центнер урожай алғайны. Бригада члендәре быйыл бөртекле ашлыҡ культураларының һәр бер гектарынан 18-19-ар центнер урожай алырға һуҙ бирҙеләр. Хәҙер колхоз баҫыуҙарында был йәкләмәне үтәү өсөн нығынмалы көрәш бара. Ужымдарҙы өҫтәмә азыҡландырыу, тупраҡ һөрөлгән ерҙәрҙе тырматыу ҡыҫҡа срокта тамамланды. Хәҙер бөтә көс сәсеүҙе ҡыҫҡа срокта, яҡшы сифатлы итеп үткәреүгә тупланды.

И. Фәтхетдинов.

Йөкләмәмде намыҫ менән үтәйем

Мин 12-се йыл колхозда һыйыр һаҡыусы булып эшләйем һәм һөт һауын алыуҙы йылдан-йыл арттыра барам. Үҙған йыл үҙем тәрбиәләгән 10 һыйырҙың һәр береһенән 1650-шәр литр, ә айырым һыйырҙарҙан 2800-әр литр һөт һауын алғайным. Ә быйыл кәмендә 3000-әр литр һөт алырға һуҙ бирәм. Йөкләмәмде намыҫ менән үтәйем. Һөт һауын алыу заданиеһен ай һайын арттырып үтәп киләм.

О. Гуляева,

Дыуан районы Ленин исемендәге колхоздың һыйыр һаҡыусыһы.

НАМЫҪЛЫ ХЕҘМӘТ

Йәмғужа районы «Ағизәл» колхозының һыйыр һаҡыусыһы Хәдисә Иҫәнғолова үҙ эшенең мастерҙарынан йылдан-йыл арттыра бара. Бөтәһе 12 һыйыр тәрбиәләй һәм ул тәрбиәләгән һыйырҙар колхозда ин кәр һәм һөтлө һыйырҙар булып иҫәпләнә. Ул һөт һауын алыу планын йыл һайын арттырып үтәй.

Иптәш Иҫәнғолова үҙенең намыҫлы хеҙмәте өсөн 2 ҡарлуҡ һәм акса менән бүләкләнде.

М. Йосопов.

Йәш институтта

Мәскәүҙәге уҡытыусылар институты республикабыҙҙың ин йәш институттарының һанында. Шулай булыуға ҡарамаҫтан, бында студенттәр өсөн бөтә мөмкинлектәр тыуҙырылған. Институттың яҡты итеп йыһазландырылған дөйөм тормағы бар. Ҡыҫҡа вағыт эсендә бай библиотека булдырылды. Хәҙер уның китап фонды 40 меңдән арта. Физика һәм химия кабинеттары күрһәҙмә пособиелар һәм төрлө приборҙар менән байытылды. Быйыл институт электр энергияһы алды. Хәҙерге көндә радиоузел төҙөлә. Институт коллективе ижади тормош менән йәшәй. Студенттәр дәрестән тыш төрлө фәнни түңәректәргә йөрөйҙәр. Һуңғы көндәрҙә генә И. В. Сталиндың тел белеме хеҙмәттәренә арналған илми-теоретик конференция үҙғарылды. «Марксизм һәм дин», «Кешеләрҙең аңында капитализм ҡалдыҡтарына ҡаршы көрәш» тураһында һәм башҡа темаларҙа лекциялар уҡылды.

Бында физкультура һәм художестволы үҙ эшмәкәрлек түңәректәренең эшенә лә ҙур иғтибар бирелә. Спорт инвентарҙәре һәм музыка ҡоралдары күп кенә. Аҙна һайын тип әйтерлек спорт ярыштары һәм художестволы үҙ эшмәкәрлек түңәректәренең сығыштары ойошторола.

Быйыл институтта беренсе сығарылыш була. Институтты 130 кеше тамамлай. Хәҙер экзамендарға әҙерлек башланды. Студенттәрҙең күбеһе яҡшы һәм отлично билдәләренә уҡыйҙар.

Күптән түгел булып үҙған педагогик практика буласаҡ уҡытыусыларҙың үткән материалдарҙы тәрән үҙләштерганлектәрен һәм теоретик белемде практикала оста ҡуллана белеүҙәрен күрһәтте.

Ш. Ғәрипов.

Агиткультбригада ойошторолдо

Үчалы районының культура йорто алты кешенан агиткультбригада ойошторҙо. Бригада «Коммунизмдең бөйөк төҙөлештәре» тигән темаға лекция бирәсәк. Лекциянан һуң бер пәрҙәлек пьеса һәм концерт номерҙәре күрһәтеләсәк.

Былардан башҡа Ахун ауыл Советенең клубы әҙерһендә лә агиткультбригада ойошторолдо. Агиткультбригада «Нисек итеп тоторокло урожай алырға» тигән темаға лекция, «Бригадир» һәм «Хужа Насретдин колхозда» исемле сәхнә әҫәрҙәре менән «Кызыл партизан» колхозында сығыш яһаны ла инде.

Ә. Абдәрәхман.

КУЛЬТУРА РАБОТНИКТӘРЕНЕҢ СЕМИНАРЫ

Бөзаҙ. Районда культура-ағартыу учреждениелəре работниктәренең өс көнлөк семинары булып үтте. Унда «Социализмдан аҡрынлап коммунизмға күсеү тураһында», «Халҡ-ара хәл тураһында» һәм «Башҡа планеталарҙа тормош бармы?» тигән темаларға квалификациялы докладтар һәм лекциялар уҡылды.

Шуның менән бергә, яҙғы сәсеү осоронда стена газеталарының бурыстары тураһында ВКП(б) райкомы секретаре итеп Иваповтың доклады булды.

II кварталда эш планы, агиткультбригадалар төҙөү мәсьәләләре ҡаралды һәм ошо өлкәлә башҡарылған эштәр буйынса төҙөлөбө менән үртәлделәр.

Семинарҙа тәтнашыусылар менән В. Ильенковтың «Зур юл» тигән романы буйынса конференция үткәрелде.

М. Жданова.

КҮСМӘ ЕИБЛИОТЕКАЛАР

Благовещен. Район библиотекаһы яҙғы баҫыу эштәре осоронда китаптарҙы ҡыр колхозсылар массаһына еткереү өсөн бөтә мөмкинлектәрҙе биләмәлә.

Библиотека райондағы әҙерләтелгән ун колхозға күсмә библиотека ойошторон еберҙе. Шулай үк район библиотекаһы работниктәре ауыл библиотекалары мөдирҙәренә һәм яҙыусы, Сталин премияһы лауреаттарының әҫәрҙәре буйынса уҡыусылар конференцияһы үткәреү өсөн конференцияға сығыш яһаусы уҡыусыларға ярҙам күрһәтәлер.

Лысенко исемендәге әҙерләтелгән колхозда библиотека работниктәре яҙыусы Мальцевтең «Бөтә йәрәкәт» тигән романы буйынса конференцияға әҙерләнеүселәргә практик ярҙам күрһәттеләр ҙә инде.

Ҡалала райбиблиотека работниктәре һәр ай һайын уҡыусылар конференцияһы һәм әҙәби кисәләр үҙғаралар.

Былардан башҡа Ахун ауыл Советенең клубы әҙерһендә лә агиткультбригада ойошторолдо. Агиткультбригада «Нисек итеп тоторокло урожай алырға» тигән темаға лекция, «Бригадир» һәм «Хужа Насретдин колхозда» исемле сәхнә әҫәрҙәре менән «Кызыл партизан» колхозында сығыш яһаны ла инде.

Ә. Абдәрәхман.

ЯҢЫ ТИРМӘН

Мәкәр районында Ворошилов исемендәге әҙерләтелгән колхоз күптән түгел Стәрлетамаҡтан электр ярҙамы менән эшләй торған тирмән һатып алды. Тирмән ошо көндәрҙә эшләй башлай, ул сәғәтенә 4 центнер иген тартасаҡ.

З. Низамов.

КОРЕЯЛАҒЫ ВАҠИҒАЛАР

Халҡ армияһы баш командованиеһенең белдереүе

ПХЕНЬЯН, 27 апрель. (ТАСС). Корея Халҡ Демократик Республикаһы Халҡ армияһының баш командованиеһе, бөтә фронттарҙа ла Халҡ армияһының частәре Ҡытай добровольецтарынең частәре менән берлектә ҡаты һуғыш алып барыуҙы дауам иттереләр һәм Америка-Англия интервенционистик ғәскәрҙәренә байтаҡ юғалтыуҙар яһайҙар, тип хәбәр итә.

Үҙәк фронттта Халҡ армияһының частәре лисынманси дивизияны ҡамап алдылар һәм уға йәнле көстә һәм техникала ҙур юғалтыуҙар яһанылар. 1.045 кеше пленға алынды. Төрлө трофейҙар, шул иҫәптән 13 танк, 1.120 винтовка, 97 пулемет, төрлө калибрҙа 173 орудие һәм башҡалар ҡулға төшөрелде.

Демократик йәштәрҙең Бөтә Донъя Федерацияһының Мөрәжәғәте

БУДАПЕШТ, 25 апрель. (ТАСС). Хеҙмәткәндәрҙең халҡ-ара байрамы 1 Май айҡанлы демократик йәштәрҙең Бөтә Донъя Федерацияһы (ВФДМ) Секретариаты Бөтә Донъя йәштәренә воззвание менән мөрәжәғәт итте.

ВФДМ бөтә илдәрҙең демократик йәштәрен яҡшы киләсәк өсөн, ныҡлы тыныслыҡты һаҡлап алып ҡалыу өсөн, ҡоралланыуға, эшһеҙлеккә, кәсәйә барған капиталистик эксплуатацияға ҡаршы, хеҙмәт шарттарын яҡшыртыу өсөн көрәшергә саҡыра.

ВФДМ, тип әйтелә унан һуң воззвание, бөтә донъяның йәштәрен — социалистарҙе, коммунистарҙе, католиктарҙы, протестанттарҙы, ойошҡан, шулай үк ойошмаған йәштәрҙең бөтә ҡатламдарын 1 Май көнөн хеҙмәткәндәй йәштәрҙең берҙәмлеге көнө, тыныслыҡтың Бөтә Донъя Советенең бик бөйөк держава араһында Тыныслыҡ Пактын төҙөүҙе талап итеүсе Мөрәжәғәтенә күп тамғалары йыйнау компанияһының тағы ла күберәк киңәйеүенең башланғысы итеү өсөн бөтә мәғлүмәт эшләргә саҡыра.

Иран хөкүмәтенең отставкаға сығыуы

ЛОНДОН, 27 апрель. (ТАСС). Рейтер агентствоһының Тегерандан хәбәр итеүенә ҡарағанда, 27 апрелдә кис Иран премьер-министре Хосейн Ала үҙ хөкүмәтенең отставкаға сығыуы тураһында шаһҡа белдергән.

Төҙәтеү

ВКП(б) Өлкә Комитетенең «Шаран районының МТС һәм колхоздарында баҫыу эштәрен үткәреүгә әҙерлек тураһындағы» 1951 йыл 24 апрелдәге ҡарарының 8-се абзацында: «Шаран, Киня МТС-ының Молотов, «Красноармеец» һәм «Большевик» хоҙалары менән булған договорҙар парҡа һөрөүҙе тамамлауҙың срогы июлгә билдәләнгән» тип яҙылған, «20 июнгә» тип төҙәтеп уҡыу кәрәк.

Редактор F. F. FAФУРОВ

БӨГӨН ТЕАТРҘАРҘА ҺӘМ КИНОЛАРҘА:

Башҡорт государство опера һәм балет театрында — «ЯРҒАНАТ».

Рус драма театрында — «ДУБРОВСКИЙ».

«Октябрҙә» — иртән — «ТРИ СЕСТРЫ», кис — «ЯНИКА».

«Салауатта» — «БЫЛ ИСКЕ ЗАМАНДА БУЛҒАН».

«Уралда» — «ЯНИКА».

Матросов исемендәге кинотеатрҙа «ПОШЕРЕН МИССИЯ».

Редакцияның адресе: Өфө ҡалаһы, Карл Маркс урамы, 25. Телефон номерҙәре: редактор урынбаҫары — 2-83-87, секретариат — 2-78-48, партия тормошо һәм пропаганда бүлектәре — 2-72-26, ауыл хужалығы һәм промышленность бүлектәре — 2-86-29, совет төҙөлөше һәм информация бүлектәре — 2-80-49, хеҙмәткәндәр хаттары, культура һәм тормош бүлектәре — 2-90-22.

Ш02459 Өлкә газеталар издательствоһы типографияһы. Тираж

Бөтә илдәрҙең пролетарийҙәре, берләшегеҙ!

32-се ЙЫЛ СЫҒА.

КЫҘЫЛ БАШКОРТОСТАН

ВКП(б)-ның Башҡортостан Өлкә һәм Өфө ҡала комитеттәре, Башҡорт АССР-ы Верховный Совете һәм хеҙмәтсәндәр депутаттарының Өфө ҡала Совете органы.

1951 йыл
№ 85 (8802)
1
МАЙ
шишәмбе

хаҡы 20 тин.

Йәшәһен совет халҡының һуғыштарҙа сыныҡҡан авангарды, беҙҙең еңеүҙәребеҙҙе рухландырыусы һәм ойоштороусы бөйөк коммунистәр партияһы, Ленин—Сталин партияһы!

Ленин байрағы аҫтында, Сталин юлбашсылығында—алға, коммунизм еңеүенә!

(ВКП(б) Үҙәк Комитеты саҡырыуҙарынан).

Иосиф Виссарионович СТАЛИН

СССР Союзы Хәрби Министре Советтәр Союзы Маршалы А. М. ВАСИЛЕВСКИЙ

СССР Союзы Хәрби-Диңгеҙ Министре Адмирал И. С. ЮМАШЕВ

Хеҙмәтсәндәрҙең халҡ-ара байрамы

Бөгөн Беренсе Май — бөтә донъя хеҙмәтсәнәренең солидарлыҡ көнө, бөтә илдәр эшселәренең туғандашлыҡ көнө. *Беренсе Май — халҡтар азатлығы һәм бәйләнешһеҙлек өсөн*, яңы тормош төҙөү өсөн көрәшеүсе кеше тарҙың көнө. Бында бөйөк Советтар Союзы халыҡтары айырыуса ҙур өлгәшеүҙәр менән ҡаршыланылар.

Май алды социалистик ярышы совет кешеләренең ижади инициативаһын, уларҙың ҙур социалистик Тыуған илебеҙ, коммунистар партияһына һәм һөйөклө юлбашсыбыҙ бөйөк Сталинға тәрән бирелгәнлектәрен яңы көс менән күрһәтте.

Совет халҡы Ленин — Сталин партияһы етәкселегендә, халыҡ хужалығын аяҡҡа баҫтырыу һәм үҫтереүҙең һуғыштан һуңғы сталинсе биш йыллыҡ планын ҡыҫҡы ваҡытта биш йыллыҡ планды үтәү өлгәште. Биш йыллыҡ план заданиеларын тулыһынса һәм артыҡ үтәп, беҙҙең илебеҙ большевиктар партияһы етәкселегендә, бөйөк Сталин юлбашсылығында коммунизмға барыу юлында яңы ҙур аҙым яһаны.

Производство новаторҙары техниканы артабан камиллаштереүгә һәм уны тулыһынса файҙаланыуға бик күп энергия бирҙылар, хеҙмәттә яңы, тағы ла рациональ һәм юғары күрһәткестәр алынмалар ҡулланалар һәм техниканы, технологияны, социалистик производствоны ойоштороуҙы арымай-талмай алға табан алып баралар, производствоның культураһын күтәрәләр. Социалистик ауыл хужалығы өлкәндәре боғаз колхоз ауылының тайпылмаһыҙ үҫеүе, колхоздарҙың ойоштороу-хужалыҡ яғынан эленән-әле нығый барыуы, тәбиғәттә ҙурҙарҙан ҡороуҙың сталинсе планының һәм общественный мәҫләкәттең өс йыллыҡ планының уңышлы үтәлеү килеүе, йәғни сәсеүҙе алдан үткәреү тураһында рапорт бирҙеләр.

Беҙҙең илебеҙ коммунизм еңеүенә бара. Беҙҙең экономикабыҙ, илебеҙҙең хеҙмәте ҡанаттай-ҡанатлай. Был хәл беҙҙең хеҙмәтсәнәребеҙҙең тормошонан материаль һәм культура яҡтан тағы ла яҡшыртты. Бөйөк йүнәлештән һуң ниндә дүрткөнсө тапҡыр матәүи ҡулланыу тәҡәрәренә хаҡтарҙың аҙһанайтылыуы СССР халҡтарының көн-күрешен артабан күтәреүҙә мөһим сараларҙың береһе булды.

Социалистик экономиканың һәм культураның үҫеүе, ҡыҙыу темптар менән илебеҙҙә коммунизмдың гигант ҡоролмаларын төҙөүҙе, халҡыбыҙҙың материаль-тормош кимәленең күтәрелеүе, социалистик ҡоролоштоң, капиталистик ҡоролошҡа ҡарағанда, ғәйәт юғары, үлсәүһеҙ дәрәжәлә өҫтөн икәнлеген күрһәтә.

Бөтә совет халҡы менән бергә беҙҙең республикабыҙ хеҙмәтсәндәре лә Беренсе Май байрамын ҙур уңыштар менән ҡаршы алдылар. Башҡортостан хеҙмәтсәндәре Советтәр Союзы халыҡтарының дуҫ семьяһында йәшәп, партиябыҙҙың һәм хөкүмәтебеҙҙең, лично иптәш Сталиндың атайҙарса ярҙамы менән халыҡ хужалығының һуғыштан һуңғы биш йыллыҡ планын срогынан алда үтәнеләр. Бөгөн улар бөтә совет халҡы менән бергә үҙҙәренең мораль-политик берҙәмлеген, совет патриотизмын, Тыуған илгә, коммунистар партияһына, бөйөк Сталинға тәрән бирелгәнлектәрен һәм мөхәббәттәрен, коммунизмдың еңеүенә ышанысын баралар.

Үҙ халҡына, Коммунистар Партияһына һәм Совет Хөкүмәтенә ихһеҙ-сикһеҙ бирелгән беҙҙең Армиябыҙ совет кешеләренең ижади хеҙмәтен һиҙгер һаҡлай.

Бөйөк Сталин тарафынан Совет Армияһы алдына ҡуйылған бурыстарҙы үтәп, ғәскәрҙәр боевой һәм политик әҙерлектә яңы уңыштарға өлгәштеләр.

Совет Армияһының бөтә личный составын Беренсе Май көнө менән ҡотлайым һәм һалдаттарға, сержанттарға, офицерҙәргә һәм генералдарға ғәскәри оҫталыҡты камиллаштереүҙә, дисциплинаны нығытыуҙа һәм армияның боевой әҙерлеген күтәреүҙә артабан уңыштар теләйем.

Хеҙмәтсәндәрҙең халҡ-ара байрамын билдәләп, приказ бирәм:

Бөгөн, Беренсе Майҙа, Тыуған илебеҙҙең башҡалаһы Мәскәүҙә, союзный республикаларҙың башҡалаларында, шулай уҡ Калининградта, Львовта, Хабаровскиҙә, Владивостокта һәм герой ҡалаларҙа: Ленинградта, Сталинградта, Севастополдә һәм Одессала егерме артиллерия залпы менән салют бирергә.

Йәшәһен беҙҙең Тыуған илебеҙ — Совет Социалистик Республикалар Союзы!

Йәшәһен бөйөк совет халҡы һәм уның данлы Армияһы!

Йәшәһен беҙҙең туған Совет Хөкүмәтебеҙ!

Йәшәһен Бөтә Союз Коммунистар большевиктар Партияһы!

Йәшәһен беҙҙең юлбашсыбыҙ, учителебеҙ һәм полководецебеҙ иптәш Сталин!

СССР Союзы Хәрби Министре
Советтәр Союзы Маршалы ВАСИЛЕВСКИЙ

СССР Союзы Хәрби Министренең
ПРИКАЗЫ

1 май 1951 йыл — № 54 — Мәскәү ҡалаһы

Иптәштәр һалдаттар һәм сержанттар! Иптәштәр офицерҙәр һәм генералдар!

Бөгөн Совет Армияһы беҙҙең бөтә халҡыбыҙ менән бергә Беренсе Майҙы — хеҙмәтсәндәрҙең халҡ-ара солидарлыҡ көнөн, бөтә илдәр эшселәренең туғандашлыҡ көнөн байрам итә.

Совет халҡы Беренсе Майҙы хужалыҡ һәм культура төҙөлөшөнөң бөтә өлкәләрендә лә күренекле еңеүҙәр менән ҡаршылай. Ленин — Сталин партияһы етәкселегендә беҙҙең илебеҙ хеҙмәтсәндәре һуғыштан һуңғы сталинсе биш йыллыҡ планды уңышлы үтәнеләр һәм коммунистик төҙөлөштөң яңы еңеүҙәренә ышаныслы баралар.

Үҙ халҡына, Коммунистар Партияһына һәм Совет Хөкүмәтенә ихһеҙ-сикһеҙ бирелгән беҙҙең Армиябыҙ совет кешеләренең ижади хеҙмәтен һиҙгер һаҡлай.

Бөйөк Сталин тарафынан Совет Армияһы алдына ҡуйылған бурыстарҙы үтәп, ғәскәрҙәр боевой һәм политик әҙерлектә яңы уңыштарға өлгәштеләр.

Совет Армияһының бөтә личный составын Беренсе Май көнө менән ҡотлайым һәм һалдаттарға, сержанттарға, офицерҙәргә һәм генералдарға ғәскәри оҫталыҡты камиллаштереүҙә, дисциплинаны нығытыуҙа һәм армияның боевой әҙерлеген күтәреүҙә артабан уңыштар теләйем.

Хеҙмәтсәндәрҙең халҡ-ара байрамын билдәләп, приказ бирәм:

Бөгөн, Беренсе Майҙа, Тыуған илебеҙҙең башҡалаһы Мәскәүҙә, союзный республикаларҙың башҡалаларында, шулай уҡ Калининградта, Львовта, Хабаровскиҙә, Владивостокта һәм герой ҡалаларҙа: Ленинградта, Сталинградта, Севастополдә һәм Одессала егерме артиллерия залпы менән салют бирергә.

Йәшәһен беҙҙең Тыуған илебеҙ — Совет Социалистик Республикалар Союзы!

Йәшәһен бөйөк совет халҡы һәм уның данлы Армияһы!

Йәшәһен беҙҙең туған Совет Хөкүмәтебеҙ!

Йәшәһен Бөтә Союз Коммунистар большевиктар Партияһы!

Йәшәһен беҙҙең юлбашсыбыҙ, учителебеҙ һәм полководецебеҙ иптәш Сталин!

СССР Союзы Хәрби Министре
Советтәр Союзы Маршалы ВАСИЛЕВСКИЙ

СССР Союзы Хәрби-Диңгеҙ Министренең
ПРИКАЗЫ

1 май 1951 йыл — № 35 — Мәскәү ҡалаһы

Иптәштәр матростар һәм һалдаттар, старшиналар һәм сержанттар!

Иптәштәр офицерҙәр, генералдар һәм адмиралдар!

Бөгөн беҙҙең Тыуған илебеҙҙең Хәрби-Диңгеҙ Флоты бөтә совет халҡы менән бергә **1 Майҙы** — хеҙмәтсәндәрҙең халҡ-ара байрамын байрам итә.

Ленин — Сталин партияһы тарафынан етәкселек ителгән совет халҡы беренсе май байрамын халҡ хужалығын һәм культураны үҫтереүҙә, социалистик государство ҡеүәтен нығытыуҙа яңы өлгәшеүҙәр менән ҡаршылай.

Һуғыштан һуңғы биш йыллыҡ планды уңышлы үтәп, совет кешеләре коммунизм төҙөүҙең сталинсе программаһын ғәйәт ҙур энтузиазм менән тормошҡа ашыралар.

Совет хәрби моряктәре беҙҙең Ватаныбыҙҙың диңгеҙ сиктәрен һиҙгер һаҡлайҙар һәм **1 Майҙы** боевой һәм политик әҙерлектә яңы өлгәшеүҙәр менән билдәләйҙәр.

Иптәштәр матростар һәм һалдаттар, старшиналар һәм сержанттар!

Иптәштәр офицерҙәр, генералдар һәм адмиралдар!

Иптәштәр матростар һәм һалдаттар, старшиналар һәм сержанттар!

Иптәштәр офицерҙәр, генералдар һәм адмиралдар!

Һеҙҙе хеҙмәтсәндәрҙең халҡ-ара байрамы — Беренсе Май менән ҡотлайым! Һеҙгә Советтар Союзының Хәрби-Диңгеҙ Флотының боевой ҡеүәтен нығытыу эшендә артабан уңыштар теләйем.

Йәшәһен беҙҙең бөйөк Совет Тыуған илебеҙ!

Йәшәһен геройыҡ совет халҡы һәм уның Хәрби-Диңгеҙ Флоты!

Йәшәһен беҙҙең туған Совет Хөкүмәтебеҙ!

Йәшәһен беҙҙең еңеүҙәребеҙҙе рухландырыусы һәм ойоштороусы Ленин—Сталин партияһы!

Йәшәһен беҙҙең бөйөк юлбашсыбыҙ һәм учителебеҙ иптәш Сталин!

СССР Союзы Хәрби-Диңгеҙ Министре
Адмирал ЮМАШЕВ

„Красная Башкирия“ совхозы коллективенең еңеүе

Асҡар. (Телефон аша). «Красная Башкирия» совхозы коллективе (директоры иптәш Сафронов, партия ойошмаһы секретаре иптәш Баимов) Май алды социалистик ярышында ҙур еңеүҙәргә өлгәште.

Совхоз 30 апрелгә иртә культуралар сәсеүҙе һәм аҙаҡ уҙатыуҙы тулыһынса тамамланы. Бөтөһө 8000 гектарҙан артыҡ майҙанда иртә культуралар сәселде һәм 70% гектар майҙанда аҙаҡ уҙатылды.

Социалистик ярышта коммунист иптәш Даминдаров етәкселек иткән «Озерное» бүлексәһе береселекте алды. Был бүлексә 2950 гектар майҙанда яҙғы сәсеү планын совхозда беренсе булып, 27 апрелгә үк тамамланы.

Баҫыу эштәренә совхоздың трактористәре юғары хеҙмәт өлгәләре күрһәттеләр.

Совхоз коллективе һуңғы культуралар сәсеү планын да срогынан алда үтәп сығыу өсөн көрәшә.

А. Йәғәфәров.

Һүҙ эштән айырылмай

Яңауыл станцияһы депоһының машинистәре, цех һәм комплексле бригада коллективтәре 1 Май хөрмәтенә стахановсы вахтаға баҫып эшләйҙәр. Машинистар норманан тыш йөҙәрсә тонна йөк ташыр-ға, техник тиҙлек заданиеһын сәғәтенә бер километрға арттырырға ҡарар иттеләр.

Коллективтан һүҙе эштән айырылмай. Машинист биш йөҙсә иптәш Воробьев науҡаттәге рейсҡа китеү алдынан участка диспетчеры менән социалистик договор төҙөнө.

Хеҙмәттәшлек уңышлы һөҙөмтә бирҙе. Яңауыл станцияһынан Черушка станцияһына машинист поезды графиктан алда киләрҙе һәм ярты тонна ягыулыҡҡа экономия яһаны, локомотивтен уртаса тәүлек йөрөш нормаһын 25 километрға арттырҙы.

Шулай уҡ машинистар Хөсәйенов, Кунгуров, Щепочкин һәм башҡа иптәштәр ҙә поезҙарҙы йөкләүҙең юғары күрһәткестәренә өлгәштеләр. **М. Уткин.**

Өфөлә тантаналы йыйылыш

Киҫә, Башҡорт государство опера театрында ҡала партия, совет һәм общественный ойошмалары вәкилдәренең Беренсе Майға арналған тантаналы йыйылышы буҙы.

Тантаналы йыйылышты ВКП(б)-ның Өфө ҡала комитеты секретаре иптәш Х. Мостафин асты.

ВКП(б) Үҙәк Комитетенең башында иптәш Сталин торған Политбюроһы составын почетлы президиумға һайлау тураһындағы тәҡдимде бөтә зал аяҡ өҫтө торып ҡабул итеүҙәр менән ҡаршыланы.

Хеҙмәтсәндәрҙең халҡ-ара байрамы — Беренсе Май тураһында доклад менән ВКП(б) Өлкә Комитеты секретаре иптәш С. Сәғитбатталов сығыш яһаны.

Йыйылышта ҡатнашыусылар ҙур күтәренкелек менән бөйөк юлбашсыбыҙ И. В. Сталинға ҡотлау хаты ҡабул иттеләр.

Бөтә илдәрҙең пролетарҙәре, берләшегеҙ!

КЫЗЫЛ БАШКОРТОСТАН

ВКП(б)-ның Башкортостан Өлкә һәм Өфө ҡала комитеттары, Башҡорт АССР-ы Верховный Советы һәм хеҙмәтсәндәр депутаттарының Өфө Ҡала Совете органы.

32-се ЙЫЛ СЫҒА.

№ 106(8823)
1951 йыл
1
ИЮНЬ
йома

ҡаҙы 20 тин.

БӨГӨН—БАЛАЛАРҘЫ ЯҠЛАУҘЫҢ ХАЛҠ-АРА КӨНӨ!

Совет халҡы был көндө һуғышҡа ҡаршы, тыныслыҡ өсөн, кешелектең киләсәге—балаларҙың ғүмерен һаҡлап ҡалыу өсөн көрәш лозунгылары аҫтында билдәләй. Совет кешеләре тыныслыҡ эше өсөн көрәштә ҙәҙәренең ҡаҡшамаҫ ихтыярҙарын белдерәләр.

Тыныслыҡтың бөйөк байраҡсыһы ИПТӘШ СТАЛИНГӘ дан!

Советтәрҙең ойоштороу-массовый эшен яҡшыртыу өсөн

Хеҙмәтсәндәр депутаттарының урындағы Советтәренә бүлеп үткән һайлауҙар Советтәрҙең халҡ массалары менән булған бәйләнешен тағы ла нығытты, Совет һәм хужалыҡ ойошмаларының эшенә түбәндән контроллек итеүҙе күп тапҡырҙар көсәйтте һәм активлаштырҙе. Хәҙер хеҙмәтсәндәр тарафынан индерелгән ҡимәтле тәҡдимдәрҙе һәм замечаниеларҙе иҫәпкә алырға, Советтәрҙең көндәлек эшенә күп һандағы активте ныҡтырырға һәм ошо актив ярҙамында һәр бер совет учреждениеһенең эшмәкәрлеген артабан камиллаштырырға кәрәк.

Республикабыҙҙың күп кенә урындағы Советтәре хеҙмәтсәндәрҙең тәҡдимдәренән сығып, үҙҙәренең ойоштороу-массовый эштәрен артабан йәйелдереп ебәрҙеләр. Мәҫәлән, Октябрьский ҡала Совете һайлаусыларҙың наказдарынан сығып, ойоштороу-массовый эште яҡшыртыуға ҙур иғтибар бирә. Һайлауҙар ваҡытында һайлаусылар тарафынан ҡаланы төҙөкләндереүгә, мәктәптәр, коммуналь-хужалыҡ предприятиеларе, урындағы промышленность, сауҙа ойошмаларының эштәрен яҡшыртыуға ҡарата 500-ҙән артыҡ тәҡдим индерелгәйне. Был тәҡдимдәр ҡала Совете сессияһында ныҡлап тикшерелделәр. Депутаттарҙың сессияларҙа сығыштары, һайлаусылар алдында отчет биреп барыуҙары ойоштороҙо. Ҡала Советенең күпселек депутаттары үҙ һайлаусылары алдында эшләгән эштәре буйынса 4—5-әр тапҡыр сығыш яһанылар ҙа инде.

Ҡала Совете үҙенең бөтә эшен депутаттарға, активҡа таянып, уларҙың һәм даими комиссияларҙың актив ҡатнашлығында үтәрә. Комиссиялар сессия тарафынан раҫланған план нигеҙендә хеҙмәтсәндәр арауығында ҡың ойоштороу-массовый эш алып баралар. Исполком булектәренең эшен дөрөҫ ҡуйыуға, уларҙың эшмәкәрлектәрен күтәреүгә ҙур иғтибар бирелә.

Даими комиссия етәкселәренең һәм булек мөдирҙәренең политик-культура кимәлдәрен һәм эш квалификацияларын күтәреү буйынса ҡала Совете системалы эшләй. Һайлауҙарҙан һуң бөтә 8 даими комиссияның ултарҙәре менән йәрәр тапҡыр семинар һәм бер нисә тапҡыр инструктив ҡәңәшмә үткәрелде.

Черниковск, Ишембай ҡала, Бүздәк, Тырмыҫҡалы район, Сатмағош районының Рәҙән, Мәсетле районының Мәләкәс, Оло-Аҡа, Дүртөйлө районының Мичеште һәм башҡа ауыл Советтәре ла хеҙмәтсәндәрҙең тәҡдимдәрен тормошҡа ашырыуҙы өсөн ойоштороу-массовый эштәре уңышлы рәүештә башлап ебәрҙеләр. Был Советтәр сессияларҙы билдәләнгән срокта, депутаттарҙың актив ҡатнашлығында үткәрәләр, масса менән бәйләнештә яҡшыттылар, депутаттар һәм актив аша хеҙмәтсәндәрҙең ҡың массаһын Советтәрҙең эшенә йәлеп иттеләр.

Ҡыҙғанысҡа ҡаршы, беҙҙә әле етерлек тиклем актив эшләмәгән, ойоштороу-массовый эшкә тейешле иғтибар бирмәгән Советтәр ҙә бар. Ҡайһы бер урындағы Советтәр үҙҙәренең эштәренә күп һандағы активте илыҡтырмайҙар, даими комиссияларҙың эшенә етәкселек итмәйҙәр. Былтайҙарға миҫал итеп Борай, Архангел, Салауат, Мишкә район Советтәрен атарға мөмкин.

Борай район Советенең һәм бындағы ауыл Советтәренең ойоштороу-массовый эштәренең кимәле сиктән тыш түбән. Улар үҙҙәренең эшмәкәрлегендә депутаттарға, совет активына, даими комиссияларға таянмайҙар, исполком булектәренең һәм даими комиссияларҙың етәкселек ролдәрен күтәрмәйҙәр. Даими комиссияларҙың етәкселәре өсөн семинарҙар, инструктив ҡәңәшмәләр үткәрмәйҙәр. Шуға күрә лә был комиссиялар насар эшләйҙәр, хатта уларҙың күпселегенең эш пландары ла юҡ. Совет территорияһында булған предприятиелар, учреждениеларҙең эшмәкәрлектәрен тикшереп, мөһим мәсьәләләрҙе Совет ҡарамағына ҡуйыуға әҙерләмәйҙәр.

Район Совете ауыл Советтәренә ойоштороу-массовый эштәренең торошо менән ҡыҙыҡһынмай. Ауыл Совете председателдәре, секретарҙәре өсөн семинарҙар, инструктив ҡәңәшмәләр бик һирәк үткәрелә. Урындарға барып, ойоштороу-массовый эштәрҙе юлға һалыуҙа практик ярҙам күрһәтмәйҙәр. Күбеһенсә яҙма һәм телефон аша күрһәтмәләр биреү менән сикләнәләр. Социалистик ярыш ойоштороламаған. Шуға күрә лә райондың күпселек ауыл Советтәрендә ойоштороу-массовый эш ғәфү ителмәҫлек насар ҡуйылған. Сессиялар һирәк һәм түбән кимәлдә үҙғарыла. Ҡалҡаҡ, Ҡарабай, Ҡарағош, Миңле ауыл Советтәрендә үткән йыл 12 урынына ни бары 9 тапҡыр сессия үткәрелгән. Сессия ҡарарҙары ҡың ҡатлам массаға еткерелмәй, уның үтәлеше тикшерелмәй. Шуның һөҙөмтәһендә сығарылған күп кенә ҡарарҙар тормошҡа ашырылмай ҡалалар.

Архангел, Салауат райондарында урындағы Советтәрҙең алдынғы тәжрибәләрен ҡың таратыу эшенә тейешенсә иғтибар бирмәйҙәр. Колхоздарҙағы иген-селек һәм малсылыҡ мастерҙәренең уңышлыҡтарын етерлек популярләштермәйҙәр, алдынғы ауыл хужалығы фәненең ҡазаныштарын производствоға индереү эше менән аҙ шөғөлләнәләр.

Хеҙмәтсәндәрҙең ғариза һәм жалобаларын иғтибарһыҙ ҡарағаны өсөн һайлаусылар ҡайһы бер урындағы Советтәрҙе бик урынлы тәнҡитләгәйнеләр. Шулай ҙа Оло Теләк, Нуриман, Ғафури, Бөрө райондарының күп кенә ауыл Советтәрендә хеҙмәтсәндәрҙең жалобаларын тикшереү эше тейешле кимәлгә ҡуйылғаны юҡ әле. Жалобалар һәм ғаризалар билдәләнгән срокта ҡаралмайҙар, байтаҡ өлөше совет исполкомы ултырышында ҡаралмайынса, председателдең үҙе тарафынан рәсми ҡаралғанлыҡҡа биләдә яһала, жалоба биреүселәргә уның жалобаһы буйынса нимә-лә ҡарар сығарылғанлығы хаҡында яуап бирелмәй. Ҡайһы бер урындағы Советтәр етәкселәренең хеҙмәтсәндәр жалобаларына ғәмһеҙ һәм бюрократларса мөнәсәбәт итеүҙәре һөҙөмтәһендә, ҡала, ауыл ойошмаларының һәм учреждениеларенең эшендә булған серьез етешһеҙлектәр асылмай һәм үҙ ваҡытында бөтөрөлмәй.

Хеҙмәтсәндәр депутаттарының урындағы Советтәренә күп төрлө һәм яуаплы эштәр йөкмәтелгән. Үҙ алдарында торған бурысты уңышлы үтәү өсөн урындағы Советтәрҙең ойоштороу-массовый эште юғары кимәлгә күтәреү, халҡ массаларының ҡың ҡатламы менән бәйләнеште нығытыу, күп һанда яңы актив туплау һәм тәрбиәләү талап итәлә.

Советтәр — государственный идара итеү, совет кешеләренең политик активлеген күтәреү мәктәбе. Был мәктәптә миллионлаған совет кешеләре яңы общественный мөнәсәбәттәр тыуҙырыу тәжрибәһен алалар, коммунизм төҙөлешенә етәкселек итеү эшенә өйрәнәләр. Һәм был мәктәп миллионлаған массаларҙың государствоға идара итеү, коммунизм төҙөү эшендә ҡатнашыуҙарын тәьмин итә.

Шуға күрә лә СССР-ҙың политик нигеҙен тәшкил иткән Советтәр үҙҙәренең бөтә административ, хужалыҡ һәм культура эштәрен массаға таяның алып бараһы, уларҙы үҙҙәренең көндәлек эшенә ылыҡтыралар. **«Советтәрҙең көсө ниҙә? Уларҙың көсө шунда: Советтәр улар пролетариаттың бик ҡың (всеобъемлющий) массовый ойошмалары, сөнки улар һәм тик улар ғына эшселәрҙең берһенә лә айырып ҡалдырмайынса, бөтәһенән дә үҙ эстәренә алалар. Уларҙың көсө шунда: Советтәр улар массаларҙың туранан-тура үҙ ойошмалары, йәғни массаларҙың ин демократик һәм, тимек, ин авторитетле ойошмалары, яңы государство төҙөүҙә һәм уны идара итеүҙә массаларҙың ҡатнашыуын ин ныҡ өндәйтә торған һәм иҫке укладты емереү өсөн көрөштә, яңы, пролетар уклад өсөн көрөштә массаларҙың революцион энергияһын, инициативаһын, ижади булдыҡлыҡтарын ин ныҡ сисеп сығара торған ойошмалар»** (Сталин).

Урындағы Советтәрҙең етәкселәре Совет органдарының эшен даими яҡшыртырға барырға, уларҙың массалар менән бәйләнешен нығытырға, депутаттарға, активҡа, даими комиссияларға таяның эшләргә тейештәр. Һәр бер депутатты айырым эш участкаһына беркетеп, уларҙан конкрет эш талап итергә, даими комиссияларҙың ныҡлы план нигеҙендә эшләүҙәренә өлгәшергә кәрәк.

Партияның төҙөү ойошмалары, район комитеттары ҙур ирҙағы Советтәргә етәкселек итеү эшен көндән-көн яҡшыртыу саралары күрергә бурыслылар.

УРОЖАЙ ЙЫЙНАУ КАМПАНИЯҺЫНА ТӨҘӨК ЮЛДАР БУЛДЫРАЙЫҠ!

Республикабыҙҙа юл төҙөү айлығы бара. Государство әһәмиәтендәге был кампанияны республикабыҙ хеҙмәтсәндәре ҙур ойошҡанлыҡ менән башланылар. Улар урожай йыйнау сезонына төҙөк юлдар һәм күперҙәр булдырыу өсөн эшләйҙәр. Бик күп райондар хәҙер ҙур ғына хеҙмәт күрһәткестәренә өлгөштәләр ҙә инде.

Юл төҙөү буйынса йәйелдерелгән социалистик ярышта Илеш, Сәкмағош, Бүздәк һәм башҡа бик күп райондар алдыңғылар иҫәбендә баралар. Был райондарҙың юл участкаларында көн һайын юл төҙөү эшендә 600 — 900 эшсе һәм 180—210 йәнле тартыу кәстәре ҡатнаша.

Газетабыҙҙың бөгөнгө номеронда юл төҙөү алдынғыларының һәм мастерҙәренең редакцияға хаттарын урынлаштырабыҙ.

Айлык заданиеһен өлгөлө үтәү өсөн

Беҙҙең коллектив 287-се номерле юл эксплуатацияһы участкаһының 5-се дистанцияһын хеҙмәтләндерә. Дистанция ҡарамағына ингән йолдың алыҫлығы — Стәрлетамаҡ ҡалаһынан Ермолаевка яғына 30 километр. Был юлда йыл әйләнешенә бик күп һанда транспорт йөрөй. Шуға ла уны һәр ваҡыт төҙөк тотоу буйынса беҙҙең коллективҡа айырыуса ҙур яуаплылыҡ йөкмәтелә.

Быйыл беҙҙең дистанцияларға юлды төҙөкләндереү буйынса план, үткән йылдарға ҡарағанда, байтаҡ ҙур. 10 километр озонлоғондағы юлға капиталь ремонт, 18 километр юлға ағымдағы ремонт үткәрергә һәм Ашҡазар йылғаһы аша һалынған күперҙе төҙәтергә тейеш-беҙ. Был эштәрҙе башҡарыу өсөн 4250 кубометр ваҡ ҡырсын таш һәм 100 кубометр ағас материалдары сығарыу талап ителә. Беҙҙең коллектив бөтә был эштәрҙең 80 процентен юл төҙөү айлығына үтәргә йөкләмә алды. Айлыҡтың төҙөгә кәндәренән үк беҙ үҙебеҙгә беркетелгән 4 колхозның һәр ҡайһыһына эш планы бирҙек. Юл төҙөү айлығын ҙур әҙерлек менән ҡаршылау һөҙөмтәһендә, эш хәҙер күтәренке темп менән бара. Көн һайын юлда Стәрлетамаҡ машина-юл станцияһынан тағылмалы юл төҙөү машиналары менән ес трактор эшләй. Ваҡ ҡырсын таш ташыуҙа көн дә, уртаса, 14 автомашина ҡатнаша. Был механизмдәрҙе беҙ тулы күләмдә файҙаланыу өсөн бөтә саралар күрәбеҙ. Ҡырсын ташты автомашинаға тейәү транспортер ярҙамында башҡарыла.

Беҙҙең юл дистанцияһында эшләү өсөн Ишембай ҡалаһының промышленность предприятиеларе беркетелгән. Юл төҙөү айлығы осорында автотранспорт контораһы, үҙәк электр станцияһы автомашиналары активҡа ҡатнашалар. Ләкин Ишембай нефть эшкәртеү заводы етәкселәре юл төҙөүгә машиналар бүлеү тураһында бик аҙ хәстәрлек күрәләр әле.

Яҙ аҫтынан ултыртыу осоронда юл буйына урман полосаһы ултыртыу буйынса ла ҙур эштәр башҡарылды. Бөтәһе 12 километр озонлоғонлағы ерҙә ағас ултыртылды. Был эште «Ишембайнефть» тресының 3-сө номерле промыслаһы һәм монтаж-төҙәлеш контораһы коллективтәре айырыуса яҡшы башҡарҙылар. Улар ултыртҡан ағастарҙың 90-95 процентә үҫеп бирҙе.

Айлыҡтың төҙөгә кәндәренән үк Стәрлетамаҡ районының Карл Маркс исемендәге, «Просвет» һәм «Путь Сталина» колхоздарынан даими юл төҙөү бригадалары ҡатнаша. Карл Маркс исемендәге колхоздың колхозсылары Р. Баширова, И. Заһитова һәм «Путь Сталина» колхозынан Е. Ефимова, А. Кутузова эштәштәр айырыуса яҡшы эшләйҙәр. Ҡырсын таш ташыу буйынса Стәрлетамаҡ машина-юл станцияһының шоферҙары А. Мерзляков, А. Яковлев һәм Трифонов эштәштәр үҙҙәренең нормаларын 150—175 процентҡа үтәйҙәр. Трактористарҙан Надельшин һәм Степанов эштәштәр хеҙмәт кәнәһен тулыһынса файҙаланалар.

Беҙ юл төҙөү айлығы башланғандан бирле 7 километр юлға капиталь ремонт үткәрҙек, 3500 кубометр ҡырсын таш һәм 70 кубометр ағас ташныҡ та инде. Күперҙе төҙәтеү буйынса ла ҙур эштәр башҡарылды. Дейһәм ялҡаныһа, бөтә был эштәр йыллыҡ юл төҙөү планының 70 процентен тәшкил итә.

Беҙҙең коллектив бирелгән планды арттырып үтәү һәм яңы урожай йыйнау кампанияһына төҙөк юлдар һәм күперҙәр булдырыу өсөн көрәшә.

Ф. Антошко,
юл төҙөү мастере.

Колхоздарҙа төҙөлөш эштәре

Ваҡ колхоздарҙы эре коллектив хужалыҡтарға берләштереү колхоздарҙа төҙөлөш эштәрен киң йәйелдереү мөмкинлеген тыуҙырҙы.

1951 йылда райондың эре үҙәктәрендә колхоздары төҙ тапҡыр типовой клубтар, стандарт торлаҡ йорттар, ферма биналарҙы һәм складтар һала башланылар. «Ленин көрөше» колхозында 17 кешелән торған даими төҙөлөш бригадаһы ойоштороло. Бригада менән тәжрибәле төҙәүсе итеп Шәйәхмәтов етәкселек итә. Бригада ҡыҫҡа ғына ваҡыт эсенә Гоголев системаһында ҙур оранлы киптереүсе һәм мәктәп бинаһы һалды. Колхозсылар йәйге төҙөлөш эштәре өсөн 600 фестетр ағас әҙерләнеләре һәм уның артыһын урмандан ташып тәүәсләр. Район Совете депутаттары «Ленин көрөше» колхозының 1951 йылда эшләнәсәк төҙөлөш планын раҫланы. Был планда мәктәп, клуб, 100 баш ат ыйырлыҡ конюшня һәм ҡарыҡтар, ыйырҙар өсөн торлаҡтар төҙәү күҙ алдына тотола.

Былтыр төҙөлөш сезонын уңышлы тамамлаған «Сөн» колхозы быйыл да ҙур капиталь биналар төҙөргә әҙерлек алып бара. 143 мең кирбес, 75 тонна эҫбаш бирә торған завод ҙурайтыласаҡ һәм механизациялаштырыласаҡ. Был завод йылына 250 мең кирбес етештерәсәк.

Төҙөлөш эштәре «Беренсе Май» колхозында ла йыл әйләнәһенә туҡтамай. Ауыл һәм колхоз төҙөлөше бүлеге колхоздарға һәр яҡлап ярҙам итергә тырыша. Күптән түгел район үҙәгендә төҙөлөш бригадалары етәкселәренең ике аҙналыҡ курсы булып үтте. Бөтә колхоздар ҙа ферма биналарын төҙәү проекты менән тәьмин ителделәр. Был биналарҙың күбеһе кирбестән һәм башҡа сыҙамлы төҙөлөш материалдарынан эшләнәсәк һәм шуға күрә 15 колхозда быйыл кирбес заводы һәм өс колхозда эҫбаш яндырыу ойоштороласаҡ.

Э. Шәрәфетдинов,
Шәран район Совете исполкомы эргәһендәге ауыл һәм колхоз төҙөлөшө бүлегә мөдире.

ҺӘР БЕР МИНУТ ИҪӘПЛЕ

Мин — шофер. Крупская исемендәге колхоздан Мишкә — Өйҙөҙө юлына ваҡ таш ташыу өсөн киләм. Эш заданиеһе— сменала бер километр ерҙән 40 кубометр таш сығарыу. Заданне енел түгел һәм бик ауырлы. Ләкин эшем юл районлаусыларҙың да, таш ватыусыларҙың да уңышлы эшләүенә бәйләнгән. Мин ни тиклем тиҙерәк һәм күберәк рейс яһаһам, беҙҙең колхоздың эш планы шул тиклем ҡыҫҡа срокта үтәләсәк.

Хеҙмәтте мин нисек ойошторам һуң? Ремонт участкаһына иртәнге сәғәт 6-ла киләм. Таш тейәү 20 минут ваҡытты ала. Юлда 15 минут үтә. Ә бушатыу 5 минут эсендә башҡарыла. Төшкө аш ваҡытында арты сәғәткә генә туҡталам һәм сменаны кисне сәғәт 9-ҙа ғына тамамлайым.

Эш процесында машинамдың механизмдәрә тигеҙ ритм менән эшләүенә төп иғтибарҙы бүләм. Техник тәрбиәне ваҡытында үткәрәм һәм табылған дефектты урынында төҙәтәм. Сөнки ватыҡ машина — ул эш заданиеһен үтәмәйһең, коллективтәге эшен өҙөп, тигән һүҙ.

Мин хеҙмәттә сәғәт графигы нигеҙендә ойоштороу менән бергә, ғәҙәттәгесә, ваҡытҡа экономия яһау өсөн көрөшөм. Эш темпын арттырыуҙа булған эске резервтарҙе тулыһынса файҙаланам. Бына ошо аркала мин, юл төҙөү айлығының тәүге көндәренән башлап, смена заданиеһен 200 — 250 процентҡа үтәйем.

Ф. Сәйтов,
Мишкә районы, Крупская исемендәге колхоздың шофёры.

Юл төҙөүҙә өҙөклектәргә юл ҡуймаҫҡа

Шишмә районы хеҙмәтсәндәре урожай йыйнау кампанияһы башланғанға тиклем был һайын юл төҙөү һәм ремонтлау эше менән шөғөлләнә. Райондың күпселек колхоздары юл төҙөү айлығын бөйләп ҙур ойошҡанлыҡ менән ҡаршыланылар. Күп кенә юл участкаларында колхозсылар, был мөһим эштә актив ҡатнашып, ҙур хеҙмәт уңыштарына өлгөштеләр. Юл төҙөү айлығының тәүге аҙнаһында Дим йылғаһында күпер төҙөлдө һәм 10 километр юл ремонтланды.

Был эштә «Красный флот» һәм «Большевик» колхоздары ҙур хеҙмәт күрһәткестәре бирҙеләр.

Ләкин Шишмә — Ҡараҡүп — Ибраһим ауылдары араһындағы юл участкаһында эшләргә тейеш булған «Правда» (председателе Ғәликәев) һәм «Заветы Ильича» (председателе Ғәбиҙуллин) колхоздары был мөһим эшкә ошо көнгә тиклем ныҡлап башламағандар әле. Бында эш үҙ арышына ташырылған. План үтәлмәй, ә ваҡыт юғарыла күрһәтелгән колхоз етәкселәренең күҙәлмәуын көтмәй.

«Правда» колхозы 500 кубометр ваҡ ҡырсын таш ташырға, ике километр юлға капиталь һәм ағымдағы ремонт үткәрергә тейеш. Ике күпергә ошо көнгә тиклем ремонт эше башланмаған.

График буйынса юл төҙөүҙә көн һайын 33 ат, 135 кеше һәм бер автомашина ҡатнашыр 20—25 кубометр ваҡ ҡырсын таш ташырға тейеш. Ләкин бары 10—12 кубометр ғына таш ташыла.

Һәм «Заветы Ильича» колхозын ала-йыҡ. Юл төҙөү планы бында ла өҙөклектә. Ул 400 кубометр ҡырсын таш ташыу планын ни бары 15—20 процентҡа генә үтәгән. Ә 16 кубометр ағас материалдарын ташыу эшенә ошо көнгә тиклем тотонмаған да әле. Юл төҙөү эшендә эшсе һәм тартыу көстәре тулыһынса файҙаланылмайҙар. Айырым көндәрҙә был колхоздан юл төҙөү эшенә хатта 4-5 ат һәм 5-6 кеше генә эшкә сыҡҡан көндәр ҙә булды.

Юл төҙөү бригадаһы менән етәкселек итеү эше яуаплы кеше юҡ.

Район Совете исполкомы етәкселәре һәм юл бүлеге мөдире иптәш Перлушин колхоздарҙағы бындай серьез етешһеҙлектәрҙе бөтөрөүгә юнәлдерелгән конкрет саралар күрмәйҙәр.

А. Баязитов.

САҠМАҒОШ—БАҠАЛЫ ЮЛЫНДА

Сакмағош—Баҡалы шоссе юлын төҙөкләндереү эштәре ҡыҙыу темп менән башланды. Уны төҙөкләндереүҙә 8 ауыл Совете ҡатнаша. Улар был мөһим кампанияны үҙ-ара социалистик ярыш нигеҙендә ойоштороҙолар. Һәр бер колхоз һәм ауыл Совете үҙ-ара ярыша.

Юл төҙөү мастере иптәш Бәхетдинов үҙ участкаһында булған эштәрҙе айырыуса яҡшы ойоштороҙо. Ул башҡарылған эштең сифатына иғтибар бирә һәм ентекләп тикшереп ҡабул итә.

Р. Якупов.

ҘУР БЕРҘӘМЛЕК МЕНӘН

Ҡандра районы колхозсылары, юл төҙөү айлығына бирҙәм ҡушылып, үҙ заданиеларын срогынан алда тамамлау өсөн социалистик ярышҡа сыҡтылар. Айлыҡтың беренсе көндәрендә үк районда 400 кеше, 60 ат һәм ике автомашина юл төҙөү эшенә йәлеп ителде.

Эш әрәлгәлгән «Трактор» колхозында (председателе иптәш Асылғәреев) айырыуса яҡшы ойоштороло. Бында беренсе көндә 50 кеше, 10 ат һәм бер автомашина эшләне. Эш менән колхоз председателе урынбаҫары иптәш Солтанов етәкселек итә. **Ғ. Ғәзизуллина.**

СОЦИАЛИСТИК ЯРЫШ НИГЕҘЕНДӘ

Ҡыйғы районының Ленин исемендәге колхозы членҙәре, юл төҙөү эшенең мөһимлеген аңлап, айлыҡты срогынан алда үтәү өсөн социалистик ярыш йәйелдерергә бөтә район колхоздарына мөрәжәғәт иттеләр.

Ленин исемендәге колхоз үҙ өҫтәнә алған йөкләмәләрен намыҫ менән үтәү өсөн көрөшә. Хәҙер юл эшендә колхоздың 200 члене, фидакар эшләп, көн һайын заданиеларын арттырып үтәйҙәр. Юл эшендә шулай ук 50 ат ҡатнаша.

Г. Ғибадуллин.

Сәғәт графигы буйынса

Сәғәт графигы менән эшләү һәр бер тракториста һәр бер сәғәттә нисә гектар ер эшкәртеп, загонды нисә минутта әйләнергә кәрәклекте алдан үк белергә мөмкинлек бирә. Тракторист загонды әйләнгән һайын норманы үтәлешенә контроль яһай һәм артҡа ҡалыу белеңһә, эштең темпын тиҙләтеү сараһын күрә.

Мин тракторист һәм участник ҡатнашлығында һәр смена өсөн график төҙәйем. Был графикта эш ваҡытын дөрөҫ файҙаланыу күҙәтелә тотола.

Сәғәт графигы менән эшләү трактористарҙың эшләп сығарыуҙарын бик ныҡ арттыра. ДТ—54 тракторында эшләүсе тракторист Рәис Башапов төҙөгә кондәрҙә үк смена нормаһын 119 процентҡа еткереп үтәне. Трактористарҙан Ғәйнуллин, Хәликов һәм Хәкимов иптәштәр ҙә смена нормаларын системаһыҙ рәүештә арттырып үтәйҙәр. Бригада үҙе хеҙмәтләндергән «1 Май» колхозына план буйынса 1100 гектар урынына 1193 гектар майҙанда сәсеү, 979 гектар майҙанда культивация үткәрҙе, 296 гектар майҙанда ҡурай тырматты, 500 гектар яҙғы һөрөү һәм 300 гектар пар ере һөрөүҙе үтәне.

Беҙҙең бригада яҙғы баҫыу эштәренең тәүге көндәренән үк МТС күләмендә беренселектә алып, үҙенә МТС-тың күсмә Кызыл Байраҡын һаҡлап килә.

М. Зәйнетдинов,
Баҡалы районы Төрөс МТС-ының трактор бригадаһы бригадире.

ПАР ҺӨРӨҮ ПЛАНЫ АРТТЫРЫП ҮТӘЛДЕ

Бозаҙ районының «Яңы бүлек» колхозын Пшле МТС-ының иптәш Вәлиән Нагаев етәкселек иткән трактор бригадаһы хеҙмәтләндерә. Бригада колхозда яҙғы сәсеүҙе агротехник срокта тамамланы. Хәҙер ул пар һөрә.

Трактористка Мәрйәм Шафиева һәм уның менән эшләүсе Шакир Усманов иптәштәр ДТ—54 тракторы менән норма буйынса көн һайын 8 гектар урынына 10-11 гектар пар һөрәлар. Улар 23 майға 15 ат кеҫлә һәр бер трактор менән 490 гектар ер эшкәртелә һәм 510 килограмм яғыулыҡҡа экономия яһанылар. Тракторист Сабир Хәлитов сменаһы ла заданиене арттырып үтәй.

Иптәш Нагаев бригадаһы 300 гектар пар һөрөү планын 23 майға 490 гектар итеп үтәне.

Ф. Әсәнов. Үҙәк-ес Секре-

* * *

☆ **Йомағужа.** Райондың бик күп ҡыр... Ул-хозлары пар һөрөү планын үтәү алдынғы-ла тораҙар. Хозайбирҙин исемендәге ... тор-хозда 200 гектар, «Аҡҡүҙ» колхозында 250, Салауат исемендәге колхозда буйынса гектар пар һөрөлдө.

Ә. Исәк

Иптәш Х. К. Ибраһимова Башҡорт АССР-ының атҡаҙанған искусство деятеле исемен биреү тураһында

Башҡорт АССР-ы Верховный Советы Президиумының Указы

Нәҙәк эшмәкәрлегенә 30 йыл тулыу уйҡанлы һәм башҡорт драматургияһын һәм музыкаһын үҫтереүҙәге хеҙмәттәре өсөн иптәш Ибраһимов Хәбибулла Ғәлимулла улына Башҡорт АССР-ының атҡаҙанған искусство деятеле исемен бирергә.

Башҡорт АССР-ы Верховный Советы Президиумының Председателе
Ф. ЗАҒАФУРАНОВ

Башҡорт АССР-ы Верховный Советы Президиумы Секретарҙәренең вазифаларын үтәүсе И. ЙӘРМӘЕВ.

Өфө ҡалаһы, 28 май, 1951 йыл.

Өфө предприятиеларенең стахановецтары һәм новаторҙарынан бер төркөм.

Һүрәттә: (уңдан уңға) геофизик приборҙар заводы токарь И. Корытов, яҙыу машиналары заводы слесаре В. Шелковников, телефон аппараттары заводы фрезеровщигы Р. Бабкаев, химия промышленносе заводының смена начальнигы Р. Хрусталева, Дим станцияһының поездар составителе М. Прокофьев һәм Өфө төҙәлөш ойошмаһының штукатурҙар-плиткалаусылар бригадаһы бригадиры С. Липинский иптәштәр.

А. Червинский фотоһы.

ПАРТИЯ ТОРМОШО

Партия йыйылыштарының ҡарарҙарын тулыһынса үтәү өсөн

Партия ойошмаһының эшен дөрөҫ һәм уңышлы ойоштороу өсөн уның етәкселәренән күп кенә конкрет эштәр талап ителә. Коммунистарҙы актив эшкә йәлеп итеү, партия йыйылыштарын яҡшы әҙерләү вағытында үткәреү, халыҡ арағында политик-тәрбиә эштәрен киң йәйелдереү — былар бөтөһе лә партия эшен ойоштороуҙың мөһим шарттары булып тораҙар. Былар менән бер рәттән, партия йыйылыштарында ҡабул ителгән ҡарарҙарҙың үтәлеүен тәмин итеү партия ойошмаһының эшен тағы ла яҡшыртыуҙа айырыуса ҙур урын тота. Шуның өсөн дә партия ойошмаларының етәкселәре партия йыйылыштарында ҡабул ителгән ҡарарҙарҙың тулыһынса үтәлеүе өсөн системалы рәүештә контроль алып барырға тейештәр.

Октябрьский ҡалаһында төҙөлөш партия ойошмаларының февраль, март айҙарында булып үткән отчет-һайлау йыйылыштары, уларҙа йыллардағы ҡарағанда, күпселек коммунистарҙың активлыҡ ҡатнашлығы менән үтте. Партия ойошмаһының эшен яҡшыртыу буйынса уларҙың күп кенә тәҡдимдәр индереүҙәре, һәр коммунистың үҙ ойошмаһының эше тураһында хәстәрлек күреүе Октябрьский коммунистарының политик яҡтан бик ныҡ үҫкәнлектәрен күрһәтте. Отчет-һайлау йыйылыштарында предприятиелә партия-ойоштороу эшенең яңы уңыштарына өлгәшеүгә юнәлдерелгән конкрет ҡарарҙар ҡабул ителде.

Төҙөлөш партия ойошмаларының отчет-һайлау йыйылыштарында ҡабул ителгән был ҡарарҙар коммунистарҙың теләктәрен һәм мөмкинлектәрен тулыһынса сағылдырҙылар. Шуға күрә улар үҙҙәре ҡабул иткән ҡарарҙарҙы үтәүҙә активлыҡ ҡатнашалар.

Октябрьский ҡалаһының күп кенә төҙөлөш партия ойошмалары тап бына ошо юлдан эшләйҙәр. Мәҫәл өсөн 2-се номерле төҙөлөш управлениеһе партия ойошмаһын алырға мөмкин. Был ойошмала отчет-һайлау йыйылышы аймағыуса ҡаты тәнҡит һәм үҙ-үҙеңде тәнҡитләү аҫтында үтте. Коммунистар үҙҙәренең сығыштарында партбюро ҡасандарҙан һәм уның секретарҙарынан Ғимәдовты партия сафтарын үҫтереүҙә, профсоюз, комсомол ойошмаларына етәкселек итеүҙә күп кенә етешһеҙлектәргә юл ҡуйыуҙары өсөн ҡаты тәнҡитләнеләр. Производствоның техник экономик күрһәткестәрен яҡшыртыу буйынса тейешенсә эш алып бармауҙарын күрһәттеләр. Был йыйылыштан һуң 3 ай вағыт үтте. Хәҙер 2-се номерле төҙөлөш управлениеһе партия ойошмаһының эшендә ҙур ғына үҙгәрештәр күрергә мөмкин. Оҙаҡ вағыттар буйы артта ҡалған участка, тип һанаалы ҡалған төҙөлөш управлениеһе, беренсе квартал планын срогынан алда үтәп, ҡаланың ҡалынғы предприятиелә сафына баҫты. Апрель айы планы был төҙөлөш управлениеһе буйынса шулай ук артыҡлы үтәлде. Икенсе номерле төҙөлөш управлениеһендә партия-ойоштороу эштәре лә байтаҡ яҡшыҡты. Производствола хеҙмәт алғәләре күрһәтеүсе һәм общественный тормошта активлыҡ ҡатнашыусыларҙан — комсомол члены Гриньков һәм атаҡлы штукатурҙы, ҡала Советы депутаты Фазлиева һәм башҡа интеллигенттар партия сафына ҡабул ителделәр. Был ойошманың бөтә коммунистәре лә общественный эштә активлыҡ ҡатнашалар, партия поручениелә-рен аныҡ үтәйҙәр. Партбюроның кандидаттар етәкселеге һәҙмәтһеҙендә төҙөлөш управлениеһендә комсомол һәм профсоюз эштәре лә байтаҡ яҡшыртылды. Икенсе номерле төҙөлөш управлениеһе партия ойошмаһы эшендә булған уңыштар, был партия ойошмаһының секретаре итеп Торшиндең һәм партбюро членлығына отчет-һайлау йыйылышы ҡарарҙарын үтәүҙе хеҙмәт ойоштороуҙарының һәҙмәтһеҙ булып тора.

Октябрьский ҡалаһы төҙөлөш партия ойошмалары эшендә былдай мисаллар күп. Өсөнсө номерле промысел партия ойошмаһы (секретаре итәғәт Шаһиәлиев), беренсе номерле бораулау контораһы партия ойошмаһы (секретаре итәғәт Идрисов) һәм беренсе номерле промысел партия ойошмаһы (секретаре итәғәт Тәлғәйҡо) отчет-һайлау йыйылыштары ҡарарҙарын үтәүгә бөтә коммунистарҙы йәлеп итеү һәҙмәтһеҙендә үҙ эштәренә күренекле уңыштарға ирешәләр.

Партия ойошмаларының отчет-һайлау йыйылыштары ҡарарҙарын уңышлы үтәүҙе ойоштороу буйынса ВКП(б)-ның ҡала комитеты күп кенә саралар үткәрҙе. Улар араһында, отчет-һайлау йыйылыштары тамамланыу менән үк, был йыйылыштарҙың йомғаҡтары буйынса үткәрелгән партия ойошмалары секретарҙарененән инструктив конференциһе, яңы һайланған секретарҙар менән үткәрелгән теоретик семинар тауға ойошмаларҙа партия эшен йәнләндереүҙә айырыуса ҙур роль уйнанылар. Отчет-һайлау йыйылыштары ҡарарҙарының үтәлешен тикшереү буйынса ҡала комитеты бер нисә ойошманың эшен тикшерҙе. Ә «Туймазынефть» тресының төҙөлөш-монтаж контораһы, Туймазы территориаль-төҙөлөш управлениеһе һәм машина-прокат базаһы партия ойошмаларының отчет-һайлау йыйылыштарында ҡабул ителгән ҡарарҙарҙы үтәүҙе ойоштороуҙары тураһындағы отчеттары партияның ҡала комитеты бюроһында тыңланылды.

ВКП(б)-ның Октябрьский ҡала комитеты тарафынан үткәрелгән был саралар, төҙөлөш партия ойошмалары отчет-һайлау йыйылыштарының ҡарарҙарын үтәүҙе тоһанан итеү менән бергә, ҡалала партия эшен тағы ла яҡшыртыуҙа ҙур әһәмиәткә эйә булдылар. Партияның ҡала конференцияһынан һуң партияның төҙөлөш ойошмаларына етәкселек итеү эше тағы ла яҡшыртыуҙа ҙур уңыштарға ирешә башланы. Партия ойошмалары үҙ эштәрен производствоға нық яҡынайттылар. Киң ҡатлам массаны бәйләшеүгә бирелгән вағыҙәне үтәүгә мобилизовать иттеләр. Һәҙмәтләге нефть сығарыу, бораулау эштәре темпы айҙан-айға үҫә бара.

Х. Харисов,
ВКП(б) ҡала комитетенең партия, профсоюз һәм комсомол ойошмалары бүлеге мөдире.

Һуғышҡа ҡаршы, тыныслыҡ өсөн, балаларҙы яҡлау өсөн!

М. Ахметьянов фотоэтюды.

Быйан бер йыл элек, 1950 йылдың 1 июнендә ҡатын-ҡыҙҙарҙың халыҡ-ара демократик федерацияһы сакырыуы буйынса беренсе тапҡыр балаларҙы яҡлауҙы халыҡ-ара көнө үткәрелде. 51 илдә бик киң үткәрелгән был көн балаларҙы яҡлау өсөн көрәш донъяһының бөтә намыҫлы кешеләренең теләктәренә яуап бирә мөмкинлеген һәм тыныслыҡ өсөн дөйөм хәрәкәттең бер өлөшө булып тора икәнлеген күрһәтте.

Ошо йылдың февраль айында ҡатын-ҡыҙҙар халыҡ-ара демократик федерацияһы Советының Берлинда булып үткән өсөнсө сессияһы 1951 йылда балаларҙы яҡлауҙың халыҡ-ара көнөн һуғышҡа ҡаршылыҡты булдырмау, хәрби бюджеттарҙы ҡыҫҡартыу, балаларҙың тормош шарттарын яҡшыртыуға эсенсәйәсәләрҙе арттырыу, уларҙың һауытҡыларын һаҡлау, балаларҙы укытыуҙы һәм тәрбиәләүҙе демократизациялау, мәктәптәрҙә, балалар матбуғатында, фильмдарҙа һәм радиола һуғыш пропагандаһын туҡтатыу лозунгылары аҫтында киң кампания рәүешендә үткәрергә ҡарар итте.

Бер шәһәрҙең бөтә намыҫлы кешеләренең иғтибарын һәм активлеген балаларҙың һәм йәштәрҙең йөмөрен, һауылын һаҡлауға һәм уларҙы демократик тәрбиәләүгә тупларға күмәклеге тураһындағы мәсьәлә бер вағытта ла хәҙерге кеүек ойоштороулы ҡырҡа торманы: Америка-Англия империалистарҙе һуғышты әҙерләүҙәге агрессияның туранан-тура әйәртеүсәләре. Улар Кореяның йәнәрәһе территорияһында, Японияла, Германияла, Италияла һәм башҡа илдәрҙә ауыр хәрби бюджеттарҙы тормошҡа ашырыуҙы, халыҡтың ҡаршылығын баҫтырыуҙы, ҡорал-яраҡ етештереүҙе көсәйтеүҙе талап итәләр. Улар Кореяның йәнәрәһе территорияһында, Японияла, Германияла, Италияла һәм башҡа илдәрҙә ауыр хәрби бюджеттарҙы тормошҡа ашырыуҙы, халыҡтың ҡаршылығын баҫтырыуҙы, ҡорал-яраҡ етештереүҙе көсәйтеүҙе талап итәләр. Улар Кореяның йәнәрәһе территорияһында, Японияла, Германияла, Италияла һәм башҡа илдәрҙә ауыр хәрби бюджеттарҙы тормошҡа ашырыуҙы, халыҡтың ҡаршылығын баҫтырыуҙы, ҡорал-яраҡ етештереүҙе көсәйтеүҙе талап итәләр. Улар Кореяның йәнәрәһе территорияһында, Японияла, Германияла, Италияла һәм башҡа илдәрҙә ауыр хәрби бюджеттарҙы тормошҡа ашырыуҙы, халыҡтың ҡаршылығын баҫтырыуҙы, ҡорал-яраҡ етештереүҙе көсәйтеүҙе талап итәләр.

Ер шарының бөтә намыҫлы кешеләренең иғтибарын һәм активлеген балаларҙың һәм йәштәрҙең йөмөрен, һауылын һаҡлауға һәм уларҙы демократик тәрбиәләүгә тупларға күмәклеге тураһындағы мәсьәлә бер вағытта ла хәҙерге кеүек ойоштороулы ҡырҡа торманы: Америка-Англия империалистарҙе һуғышты әҙерләүҙәге агрессияның туранан-тура әйәртеүсәләре. Улар Кореяның йәнәрәһе территорияһында, Японияла, Германияла, Италияла һәм башҡа илдәрҙә ауыр хәрби бюджеттарҙы тормошҡа ашырыуҙы, халыҡтың ҡаршылығын баҫтырыуҙы, ҡорал-яраҡ етештереүҙе көсәйтеүҙе талап итәләр. Улар Кореяның йәнәрәһе территорияһында, Японияла, Германияла, Италияла һәм башҡа илдәрҙә ауыр хәрби бюджеттарҙы тормошҡа ашырыуҙы, халыҡтың ҡаршылығын баҫтырыуҙы, ҡорал-яраҡ етештереүҙе көсәйтеүҙе талап итәләр.

Америка балаларҙы һаталар. «Дейли компас» газетаһы һәр бер штатта балаларға үҙҙәренә тарота айырым хат биләйҙәр тип хәбәр итә. Балаларын аҫрай алмаған ата-әсәләрҙән балалар һатып алыу өсөн махсус агентство бар.

АҠШ-та мәктәп йәшендәге 6 миллионға яҡын бала уҡымай.

Һәр йыл һайын бер йәшкә тиклемге 100 меңдән дә артығыраҡ бала үлә. Негр балалары араһында үлем айырыуса ҙур процент тәшкил итә.

Балалар араһында енәйәт эшләү әүҙәмәҙә үҫә бара. Хәҙерге ваҡытта АҠШ-та, тулы булмаған мәғлүмәттәргә ҡарағанда, һәр йыл һайын бер миллиондан да артығыраҡ бала енәйәт эшләү буйынса регистрациялана.

Англияла Гройсенттағы (Кент) инглиз урта мәктәбе уҡытыусыһы М. Уайстың образлы әйтеүенсә, «мәғариф эше сәғәттәре тултаманылар ғына түгел, балаһы улар кире яҡҡа әйләнә башланылар». Англия халҡына «һәр бер бала өсөн бер тин белем алыу мөмкинлеге» булдырыуға алғәштерә, тип вәғәҙә биргән лейбористар үҙҙәренең вәғәҙәләрен тормошҡа ашырмайҙар. Леонард Майо күптән түгел ошолай тип белдерҙе: «Донъяларағы был бик бай илдә меңдәрсә балалар бөтә өсөн эш кенә буйына үҙҙәре өсөн бик ауыр булған эштәрҙе башҡаралар».

Америка балаларҙы һаталар. «Дейли компас» газетаһы һәр бер штатта балаларға үҙҙәренә тарота айырым хат биләйҙәр тип хәбәр итә. Балаларын аҫрай алмаған ата-әсәләрҙән балалар һатып алыу өсөн махсус агентство бар.

АҠШ-та мәктәп йәшендәге 6 миллионға яҡын бала уҡымай.

Һәр йыл һайын бер йәшкә тиклемге 100 меңдән дә артығыраҡ бала үлә. Негр балалары араһында үлем айырыуса ҙур процент тәшкил итә.

Балалар араһында енәйәт эшләү әүҙәмәҙә үҫә бара. Хәҙерге ваҡытта АҠШ-та, тулы булмаған мәғлүмәттәргә ҡарағанда, һәр йыл һайын бер миллиондан да артығыраҡ бала енәйәт эшләү буйынса регистрациялана.

Англияла Гройсенттағы (Кент) инглиз урта мәктәбе уҡытыусыһы М. Уайстың образлы әйтеүенсә, «мәғариф эше сәғәттәре тултаманылар ғына түгел, балаһы улар кире яҡҡа әйләнә башланылар». Англия халҡына «һәр бер бала өсөн бер тин белем алыу мөмкинлеге» булдырыуға алғәштерә, тип вәғәҙә биргән лейбористар үҙҙәренең вәғәҙәләрен тормошҡа ашырмайҙар. Леонард Майо күптән түгел ошолай тип белдерҙе: «Донъяларағы был бик бай илдә меңдәрсә балалар бөтә өсөн эш кенә буйына үҙҙәре өсөн бик ауыр булған эштәрҙе башҡаралар».

Америка балаларҙы һаталар. «Дейли компас» газетаһы һәр бер штатта балаларға үҙҙәренә тарота айырым хат биләйҙәр тип хәбәр итә. Балаларын аҫрай алмаған ата-әсәләрҙән балалар һатып алыу өсөн махсус агентство бар.

АҠШ-та мәктәп йәшендәге 6 миллионға яҡын бала уҡымай.

Һәр йыл һайын бер йәшкә тиклемге 100 меңдән дә артығыраҡ бала үлә. Негр балалары араһында үлем айырыуса ҙур процент тәшкил итә.

Балалар араһында енәйәт эшләү әүҙәмәҙә үҫә бара. Хәҙерге ваҡытта АҠШ-та, тулы булмаған мәғлүмәттәргә ҡарағанда, һәр йыл һайын бер миллиондан да артығыраҡ бала енәйәт эшләү буйынса регистрациялана.

Англияла Гройсенттағы (Кент) инглиз урта мәктәбе уҡытыусыһы М. Уайстың образлы әйтеүенсә, «мәғариф эше сәғәттәре тултаманылар ғына түгел, балаһы улар кире яҡҡа әйләнә башланылар». Англия халҡына «һәр бер бала өсөн бер тин белем алыу мөмкинлеге» булдырыуға алғәштерә, тип вәғәҙә биргән лейбористар үҙҙәренең вәғәҙәләрен тормошҡа ашырмайҙар.

Эттәнәсе Англия йәштәренә «эшкәлек эшләү» буйынса планының нисек тормышының тубәнләү фактарҙан асыҡ күренә мөмкин. «80 мең йән кеше. Бирмингемда йәштәрҙең тормошон тикшереү тәжрибәһе» тигән исем аҫтында сығарылған (Аллен һәм Эйвин издательствоһы. Лондон, 1950 йыл) официаль китапта Бирмингемдың халыҡ мәғарифе органдарының яҡын йылдарҙа тапшырған мәктәптәренә 24 мең бала өсөн урын әҙерләү мөмкин булмауы тураһында күптән түгел белдереү яһағанлығы әйтелә. Бирмингемдың енәйәт эштәрен тикшереү комитеты 85-90 процент грамотаһыҙ яҙа, тип балаларҙың уҡыуы тураһында хатта статистика ла алып барылмай.

Индияла балалар хеҙмәте мәрхәмәтһеҙ эксплуатациялана. Тропик тоғонының кейҙәрәс нурҙары аҫтында меңдәрсә балалар сәй плантацияларында эшләйҙәр йәки көлә-мтәрен бәйләйҙәр. Уларға 7-8 йәштән алып ук эшләргә тура килә. Илдә һәр йыл һайын ысҡынған бер миллионға яҡын бала үлә.

Египетта ла балаларҙың хәле яҡшыдан түгел. Ошо яҙа булған Франциә журналисы Поль Бирэ «Комба» газетаһында «Египет бер [illegible] булыуы» тигән баш аҫтында мәҡәләләр сериәһен бастырып сығарҙы. Мәҡәләләрҙең яҙылыу сәбәбе — Египеттың халыҡ-ара хәлдәге урынының ҡәүемдәрҙәге. Бала-саға ауырыуҙарының яңы менән ағырлау ноғалы итеп фашланалар.

«Лайф» журналының иҫәпләп сығарыуына ҡарағанда АҠШ-тың бары тик өсөн ҙур радио компанияһы ғына ҡына бөйөн эфирға 80 детектив радио тапшырыу яһайҙар. Америкала «Комикс» исем аҫтында һәр ай һайын 60 миллион данала 250 балалар журналы сығарыла. Уларҙың биттәре гангстерҙар тормошын тулған һәр төрлө кеше үлтереүҙәр, уңышыуҙарҙы яҡлау менән тулған.

Капиталистар илдәрендәге миллионлаған балаларҙың тормошо оҡшамай. Кешелектең киләсәге өсөнсө ҡорған ҡурҡыныс бына ошондай.

Үҙ ваҡытында Парижда халыҡ-ара демократик ойошма вәкилдәренең балаларҙы яҡлауҙың халыҡ-ара конгрессы үткәреү буйынса төҙөлгән комитеттың сакырыуы буйынса күп кенә илдәрҙә бик күп төрлө ойошмаларҙың вәкилдәренең берләштерелгән балаларҙы яҡлауҙың милли комитеттары төҙөлдө. Урындағы йәштәр, хатын-ҡыҙҙар, профсоюз ойошмалары хеҙмәткәрҙәр балаларының хәлен тикшерҙеләр, ятим балалар, эшһеҙҙәр балалары файҙаһына сборҙар йыйнайҙар һәм киселәр үткәрҙеләр, амбулаторияларҙа, балалар баҡсаларында, мәктәптәр, спорт майҙансыҡтары һәм башҡаларҙа эшҡуға ҡарата саралар күрҙеләр.

Бейек Советтар Союзы балаларының бәхете өсөн, үҫеп килеүе өсөн бөтә шарттар булдырылған демократик уҡытыу һәм тәрбиәләү өсөн күләмле донъяның бөтә халыҡтары өсөн рухландырғыс өлге булып хеҙмәт итә.

Совет государствоһы йәш буынды тәрбиәләү эшенә средстволарҙы ҡыҙғанмай. Беҙҙең Тыуған илебеҙҙең бюджетының 26,8 процентә социаль культурға саралар ассигнованиә итеүгә китә. Былай мәғариф өсөнсө генә лә 59 миллиард һум ассигнованиә ителә.

Беҙҙең илебеҙҙә дейем мәжбүри уҡыу тормошҡа ашырылды. Былтыр мәктәптәрҙә һәм урта махсус уҡыу йорттарында 37 миллион кеше уҡый. Мәктәптәр өсөн һәр йыл һайын һаман күберәк ҡорамалдар бара. Бары тик Россия федерацияһының ғына һуғыштан һуңғы бик ҡыҫҡа йылдарҙа 6,700-дән артығыраҡ мәктәп төҙөлгән. Мәктәптәрҙең һуғышҡа тиклемге күләмға баҫтырылды һәм уҙып кителәр.

Совет илендә мәктәпкә тиклемге тәрбиә бик киң алға китте. Бары тик РСФСР-ҙа ғына 800 меңдән дә артығыраҡ баланы тәрбиәләүсе 16,5 меңдән артығыраҡ балалар баҡсалары бар.

Уҡыған йылда 5 миллиондан да артығыраҡ бала йәйге һауытҡырыу саралары менән ҡолған алынғандар.

Беҙҙең балаларыбыҙ бик йәштән үк совет патриотизмы һәм интернационализм рухында, донъяның башҡа халыҡтары менән дуҫлыҡ һәм уларҙы ихтирам итеү рухында тәрбиәләнәләр.

Халыҡ демократияһы илдәре, азат ителгән Ҡытай, Германия Демократик Республикаһы, хатта һуғыш утында ла үҙенең балаларын хәтәрһеҙ һәм интернационализм менән ҡолған алған демократик Көнсығыш Советтар Союзы тарафынан күрһәтелгән юл менән еңеүле алға баралар.

Тыныслыҡ өсөн хәрәкәт — хәҙерге замандың иң кеҫәле һәм еңелеүҙе белмәҫ көрәше. Халыҡтарҙың тыныслыҡ бөйөндороҡһоҙлоҡҡа, азатлыҡҡа ынтылған ынйарын ныҡлырыҡ өсөн булған ынйарын ныҡлырыҡ өсөн.

«Тыныслыҡты ҡотҡарайыҡ, тыныслыҡты яулап алайыҡ!» Был һүҙҙәр тыныслыҡ яҡлаусыларҙың Икенсе Бөтә Донъя конгрессы ҡабул иткән «Донъя халыҡтарына мөрәжәғәт» аҙағында. 250 миллиондан да артығыраҡ кеше бик бай һәм ҡеүәтле дәүләттәр араһында Тыныслыҡ пакты төҙөү тураһындағы талапҡа үҙҙәренең ҡул ҡуйғандарын ҡуйҙылар инде.

Балаларҙы яҡлауҙың халыҡ-ара көнө тыныслыҡ өсөн көрәштең тәбиғи өлөшө булып тора. Халыҡтар балаларға үҙҙәренең бала ваҡыттарын ҡайтарып алып бирерҙәр. Кешелек үҙенең ҡасаған һаҡлап алып ҡалыр, бөтә прогрессив кешелектең ҡолбашсыһы, тыныслыҡ байрағын йөрөтөүсе бейек Сталиндың исеме менән рухланған һәм уның ете селтәгенә көрәшкән миллиондарҙың тырыр быуын ышанысы булып тора.

Л. Дубровина,
РСФСР Мәғариф министрының урынбаҫары.

Коммунистәр—юғары урожай өсөн көрәште ойоштороусылар

Яңғы сәсеүҙе иң ҡыҫҡа агротехник срокта үткәреп, беҙ колхозыбыҙға юғары урожайға ышаҡлы шығыр һалдыҡ. Яңғы баҫыу эштәренең уңышын, уға алдан яҡшылап әҙерләнеү һәм яңғы сәсеү осоронда кешеләрҙе эшкә дөрөҫ урынлаштырыу, материаль-техник резервтарҙы тулыһынса файҙаланыу хәл итте.

Яңғы баҫыу эштәре башланыр алдынан беҙ партия ойошмаһының аҫыҡ йыйылышын үткәрҙек. Йыйылышта партнаһыҙ актив һәм агитаторҙар ҙа ҡатнашты. Унда сәсеүгә әҙерлектең йомғағы һәм баҫыу станцияларында агит-массовый эште ойоштороу тураһындағы мәсьәләләр тарҡалды. Бригадаларға бирелгәнгән агитаторҙарға колхозсылар араһында массовый-политик эш алып барыу буйынса конкрет күрһәтмәләр бирелде.

Колхоз партия ойошмаһы сәсеүҙе иң ҡыҫҡа агротехник срокта тамамлау өсөн күп кенә саралар үткәрҙе. Сәсеү осоронда хеҙмәтте дөрөҫ ойоштороуҙы тәьмин итеү өсөн айырым коммунистар яуаплы эш участкаларына бирелгәнгәйҙәр. Партия ойошмаһында иҫәптә торған 24 коммунистың 23-ә туранан-тура баҫыу эштәренең иң яуаплы участкаларына бирелгәнгәйҙәр. Коммунист ниғмәт Х. Латипов икенсе бригадала ат сәсеүсеһе эшләне. Ул норма буйынса 4,5 гектар урынына һәр көн 5-6-шар гектар ашлыҡ сәсте. Был бригаданың тырмасылары С. Лотманов, Ә. Нәҫмәтдинов ниғмәттәр ҙә норма буйынса 4-әр гектар урынына, көн һайын 5—5,5 гектар ер тырматтылар.

Колхоз агротехнигы коммунист Ә. Нурғәлиев 1-се һәм 2-се баҫыусылыҡ бригадаларында агротехника таләптарының дөрөҫ үтәлешен тәьмин итеү менән бергә бригадирға хеҙмәтте дөрөҫ ойоштороуҙа ярҙам күрһәтте. Был бригада иртә культуралар сәсеүҙе колхозда беренсе булып, юғары сифатлы итеп тамамланы.

Шулай ук коммунистарҙан К. Хәбибов, М. Шәйхуллин, Ф. Сәлимов һәм Б. Ғабдуллин ниғмәттәр ҙә колхозсыларға намыҫлы хеҙмәттәң өлгәләрен күрһәттеләр. Яңғы баҫыу эштәрен дөрөҫ ойоштороу һәҙмәтһеҙендә беҙҙең колхоз яңғы сәсеү планын тәьмин итеүгә ирешә. План буйынса билдәләнгән 1493 гектар урынына 1580 гектар ашлыҡ сәселде. Колхоз быйыл бойҙай сәсеүгә ҙур иғтибар бирҙе. Планда ҡаралған 755 гектар урынына 801 гектар бойҙай сәселде.

Колхозда юғары урожай өсөн көрәш йиң йәйелдерелде. Бригадалар һәм айырым колхозсылар үҙ-ара ярышҡа сығып, ярыштың һәр гектарынан 20, бойҙайҙан һәм һолонан иң кәмендә 15-әр центнер урожай үҙтереп алыуға өлгәшеүҙе үҙҙәренә бурыстары итеп ҡуйҙылар.

Хеҙмәт бөтә кеҫ пар һөрөүҙе иң ҡыҫҡа ваҡыт эсендә тамамлауға, игендәрҙе ҡыш үләндәренән таҙартыуға юнәлдерелде. Бер үк ваҡытта колхозда бесән сабыуға һәм урожай йыйнауға әҙерлек эштәре инә башланы.

Колхозсыларҙың бөтә көсөн юғары урожай үҙтереп алыу, общественный малдарҙы стерлек тиклем азыҡ менән тәьмин итеү һәм ауыл хужалығы йылын уңышлы тамамлау өсөн көрәшкә мобилизовать итеү беҙҙең партия ойошмабыҙҙың төп бурысы булып тора.

Ә. Әминов,
Сәкмәғош районы «II коммуна» колхозы партия ойошмаһының секретаре.

Әсәләр йыйылышы

ВКП(б)-ның Ленин райкомы ҡатын-ҡыҙ кадрҙарын тәрбиәләү һәм үрләтеү буйынса планлы эш алып бара. Ҡатын-ҡыҙҙар өсөн политик һәм тәбиғи-фәнни темаларға лекциялар һәм докладтар ойоштора. Общественный политик тормошта һәм семьяла ҡатын-ҡыҙҙарҙың активлыҡ ҡатнашлығын тәьмин итеүгә юнәлтелгән мәсьәләләр менән уларҙың йыйылыштары үткәрелә.

Йыҡым кеҙерә райком әсәләрҙең оҙонлай йыйылыштарын үткәрҙе. Был йыйылышта 200-әән артыҡ әсә ҡатнашты. 1-се номерле мәктәп директоры ниғмәт Власова «Семьяла һәм мәктәптә балаларҙы тәрбиәләү» тигән темаға доклад менән сығыш яһаны.

— Балалар — беҙҙең илебеҙҙең иң ҡиммәтле капиталы,—тине докладсы.— Балаларҙы тәрбиәләү беҙҙең өсөн иң мөһим эштәрҙең береһе. Беҙҙең балаларыбыҙ — илебеҙҙең буласаҡ граждандары, коммунизм төҙөүселәре. Бейек Тыуған илебеҙҙе дошман булған граждандарҙы тәрбиәләүҙә ата-әсәнең ныҡышмалы эш талап ителә.

Әй һөйөүсән, ныҡ һәм татыу семья — балаға дөрөҫ тәрбиә һәм уның классҡа-ға дөрөҫ йүнәлеш бирә. Хеҙмәт һөйөүсән совет семьяһы балаларҙы дөрөҫ тәрбиәләүгә ғайәт ҙур йоғонто яһаусы, характерҙе һынаҡ булып тора.

Ғәҙәттә, ҡайһы йәштәр яңғыраҡ, ҡайһыларҙы насарырыҡ яһайҙар. Хеҙмәт сифаттарының былай тарҡау булыуы, — тине ниғмәт Власова, — тәбиғәттән килмәй, ә тормошта, биғерәк тә кешенең бала сағында тәрбиәләнеүенә бәйләнә. Беҙҙең балаларҙы ак һөйөк итеп үҫтереүгә ирәмәй. Балаһай сағыштырмаған ғына ошо, үҫеүенең кеҫе етерлек ҡатмарлы үтергә әйҙәтергә кәрәк. Әй ғәмәлгә ашырған тәрбиәләү үҙгәрешләр [illegible]

Тыуған илебеҙгә, партиябыҙға һәм ниғмәт Сталинға биреләсәк тәрбиәләргә тейешбеҙ.

— Мәктәптең һәм семьяның бергә алып барған кәсеп-гәнәштә эше менән генә, — тине һүҙҙәрен һәләк булған офицерҙең ҡатыны ниғмәт Машкина, — балаларҙы коммунистик рухта тәрбиәләргә мөмкин. Ата-әсәнең авторитеты, уларҙың тормошҡа, фиҙакәр хеҙмәткә, үҙ ватандарын намыҫ менән үтәүгә бәйләнгән.

Унан ары ниғмәт Машкина яһаған ҡыҫҡа ғына сығышында ҡайһы ҡайһы ҡатындарҙың әҙәп-әхлаҡ ҡағиҙәләрен таҙартыуға юнәлдереү тураһында һөйләне:

— «Яҡшы кәләштәр булып үҫегеҙ», — тип әйҙә ул, — тине ниғмәт Машкина, «Минең беҙҙең менән горурлана алырлыҡ булыһым. Немецтәрҙе яҡшы тулмаған өсөн минең 5 орден бирелгәр, шулай булғас һеҙ ҙә, кәләшәрым, минең ҡалышмаҫығыҙ, яҡшы уҡығыҙ!» Балалар бер ваҡытта ла аталарының был һүҙҙәрен онотмайҙар. Хәҙер оло кәләш бишенсе класта уҡый. Кесәһе 3-се класҡа уҡыта. Улар һәр ваҡыт отлично билдәләренә генә уҡыйҙар. Мин үҙемдең балаларымды Тыуған илебеҙгә достоин итеп тәрбиәләргә тырышам.

Уларҙан һуң сығыш яһаусы Алмаева, Шерстобитова, Хәбибуллина һәм Киселева ниғмәттәр ҙә балаларҙы тәрбиәләүҙә үҙҙәренең тәжрибәләре менән уртаҡлаштылар.

Әсәләрҙең был йыйылышы унда ҡатнашыусыларҙа ысынбарлыҡты тыуҙырҙы. Улар оҙонлай йыйылыштарҙы регулир үткәреүгә һоран, тоҡанып йүнәлделәр.

М. Корбангалиева,
ВКП(б)-ның Ленин райкомы секретаре.

Новаторҙарҙың һәм стахановсыларҙың алдынғы эш методтарын республикабыҙҙың бөтә предприятиеләрендә лә ҡулланайыҡ!

☆☆

Инженер Ковалев методын өйрәнеү нигеҙендә

В. МОРОЗОВА—Өфө 8-се Март исемендәге тегеү фабрикаһының цех технологы

Беҙҙең коллектив, Тыуған илебеҙҙең башҡа предприятиелəре коллективтары кеүек, халыҡҡа күп ҡулланыу тауарҙары эшләтерə. Шуға ла беҙҙең алдыбыҙҙа айырыуса ҙур бурыстар тора. Атап əйткəндə, хəҙмəт итеүселəрҙең күтəрелеүен, ассортиментты кəндəй-кəнə киңəйтеү, продукцияның үҙенə төшөү хаҡын кимəтеү, уның сифатын күтəреү — төп бурыстарҙың береһе. Уларҙы уңышлы үтəү ныҡышмалы эш талап итə. Беҙ, бөтөнөнə əлек, инженер Ковалев методын өйрəнеүҙə һəм уны производствоға массовый индереүҙə ойоштороҙоҡ.

Фабрикала əй һайын инженер Ковалев методын индереү буйынса махсус план төҙөлə. Унда хəҙмəттə һəм эш урының яҡшы, өлгөлө ойоштороу буйынса конкрет саралар билдəлəнə. Фабрика стахановсыларының һəм алдынғы новаторҙарының күренекле эш алымдарын өйрəнеү һəм ҡулланыу алып барыла. Был алымдарҙы беҙ, инженерҙар, мастерҙар, технологтар үҙебеҙ генə өйрəнмəйенсə, ə уларҙы һəр бер эшсегə еткереү өсөн тырышабыҙ.

Фабрикала 470 эш алымы өйрəнелгəн инде. Уларҙың 270-ə производствоға индерелдə һəм хəҙер уңышлы ҡулланыла. Һəҙмəтлə стахановсыларҙың һəм коллективтың алдынғы эш алымдарын өйрəнеү һəм ҡулланыу иҫəбенə хəҙмəт итештереүселəргə 8,6 процентҡа күтерелде.

7-сө номерлө цехта Ғəйнетдинова һəм Кислухина интештəрҙең эш алымдарына хронометраж үткəрелде. Уларҙың икенсе лə бер үк операцияны бер үк машиналағ башҡарып, икенсе икенсе сменала эшлəйҙəр. Хронометраж нəҙəтəһендə интеш Ғəйнетдинованың операцияны, Кислухинаға ҡарағанда, байтаҡ ҡыҫҡа ваҡыт эсенə башҡарғаны билдəле. Ул смена эсенə өстəмə рəүештə 39 операция башҡара. Интеш Ғəйнетдинова үҙенең эш алымына интеш Кислухинаны өйрəтте. Һəҙмəтə, əлбиттə, яҡты. Ул əлəк смена заданиеһын 119—120 процентҡа үтəһə, хəҙер задание үтəлеше 125—130 процент тəшкил итə. Шулай үк хəл Шамонина һəм Никитина һəм башҡа интештəр менəн дə була.

Оборудованиелəргə ваҡытында профилактик саралар үткəреү ҙур əһəмиəткə əйə. Беҙ бөтөбеҙ дə үҙ машиналарыбыҙҙы социалистик һаҡлыҡҡа алдыҡ һəм уларҙың хəҙмəт итеү срогын оҙайтыу эсен карашабеҙ. Һəҙмəтə яҡшы. Уларҙың быу тороуҙары фабрикала 1190 кеше-сəғəттəн 68 кеше-сəғəткə тиклем ҡыҫҡарҙы. Тимəк, хəҙмəт итештереүселəргə артты, тигəн һүҙ.

Хəҙер беҙҙең бөтə көс һəм энергия, хəҙмəт эшмəкəрлегебеҙ йыллыҡ производство программаһын Сталинсе Конституция көнөнə үтəүгə юнəлдерелгəн. Быны беҙ һис һүҙһеҙ үтəрбеҙ.

Коллектив стахановсы завод өсөн

А. КАМИНСКИЙ—Өфө электр оборудованиелəре заводының стахановсы цехы начальнигe урынбаҫары

Беҙҙең алда заводты коллектив стахановсы заводҡа əүерелдереү бурысы тора. Уны үтəү өсөн коллектив үҙенə күтəренке йөкләмəләр алды. Октябрҙең 34 йыллығы көнөнə беҙҙең завод коллектив стахановсы завод булырға тейеш. Бының өсөн беҙҙə бөтə мөмкинлектəр бар. Был почəтлы бурыс бер һүҙһеҙ үтəлəсəк.

Заводтың күп кенə цехтары хəҙер коллектив стахановсы цех булыуға өлгөтелəр əҙ инде. Мəҫəлəн, беҙҙең йыйнау цехын ғына алайыҡ. Ул үҙенең программаһын айҙан-айға уңышлы үтəй. Продукцияның үҙенə төшөү хаҡын кимəтеү, отлично сифатлы продукция етештереү буйынса ҙур уңыштар бар. Былар беҙгə өнөл генə килмəнелəр. Бик күп кəс һəм энергия һалырға тура килде. Стахановсы бригадирҙар Сергеев, Охремович, Тищенко, Хəйретдинова һəм башҡа интештəр, Александр Чутких башланғысын белгəс, отлично сифатлы продукция етештереү тураһында йөкләмə алдылар. Улар артынан башҡалар əйҙəләр. Юғары сифатлы продукция өсөн хəрəкəт башланды.

Һəҙмəтлə цехтың күп кенə участкалары коллектив стахановсы һəм юғары сифатлы продукция етештереүсе участка булыуға өлгөштелəр.

Был уңыштарҙа өлгөшөүҙə цех агитаторҙарының роле ҙур. Агитаторҙарҙан Арон, Минаев, Крутов, цех начальнигe Ликань һəм башҡа интештəр эш башланғанға тиклем коллективта заводта, илебеҙҙə булған яңылыҡтар менəн таныштыралар. Шул уҡ ваҡытта коллектив алдына конкрет бурыс ҡуйыла, йə булмаһа төшкə эшкə тоҡтағанда, эш беткəс ыҫҡа ғына информациялар үткəрелə. Был, коллектив өсөн ҙур əһəмиəткə əйə.

Быңа минең дə, цех начальнигe урынбаҫары буларҡ, ҡатнашлығым ҙур. Цехтың участкалары һəм бригадалары арағында агит-массовый һəм политик-тəрбиə эштəрен тейешле кимəлгə ҡуйыу, коллективтың техник белемен күтəреү һəм башҡа мəсьəлəлəр өстөндə эшлəйем. Һəҙмəтлə беҙ даими рəүештə ҙур уңыштар менəн эшлəйбеҙ.

Алдынғы эш методтарын ҡулланабыҙ

Е. СУХОБАЙ—Өфө киже-мамыҡ комбинаты тукыу фабрикаһының мастер ярҙамсыһы

Хəҙмəт етештереүселəрҙең күтəрелеүенə ойоштороу-техник саралар ҙур роль уйнай. Комбинатта технология процестарын камиллаштырыу, файҙаланылмаған эске резерваторҙе асыу буйынса ҙур эш үткəрелə. Эш темпын һаман арттырға барыуға был нык ярҙам итə.

Новаторҙарҙың алдынғы эш методтарын производствола ҡулланыу беҙҙең эшкə нык ярҙам итə. Интəм А. Чутких өлгөһөндə продукцияны тик отлично сифатлы итеп кенə етештереү өсөн кин йөкләмелəргə ялғашҡан социалистик ярыш брак яһауҙы бөтөрҙө, 2-сө һəм 3-сө сортлы продукциялəр етештереүҙе ҡырҡа ҡыҫҡартты. Хəҙер продукцияның 97—98 процентә беренсе сортлы итеп кенə етештерелə.

1951 йылдың I кварталында тукыу фабрикаһының мастерҙəре һəм уларҙың ярҙамсылары станоктарҙы көйлəү буйынса алдынғы алымдарҙы өйрəнделәр.

Көйлəүҙə булған иң ҙур ҡайғы, техник яҡтан дөрөҫ булған алымдар иҫəнкə алынды һəм эшселəргə таратыла башланы.

Мин хəҙмəтлəндергəн коллективта 24 станок бар. Улар менəн икенсе сменаларҙа Мостафин һəм Некрасов интештар əҙ эшлəйҙəр. Беҙ, əсəбеҙ бергə йыйылып, хəҙмəт етештереүселəген артабан күтəреү, сырьены һəм материалдарҙы экономиялы тотоноу һəм продукцияның сифатын күтəреү буйынса байтаҡ саралар төҙəнəк. Мəҫəлəн, беҙ станоктың əйлəнеш тизлеген 210 урынына, 220-гə өткөрөргə булдыҡ. Шул арҡала һəр бер станок сəғəтенə 5,2 метр тукыма бирəсəк.

Минең бригада апрель айы планын 129, ə май айының 15 көнө планын 131 процентҡа үтəне.

Шулай итеп алдынғы эш методтарын ҡыйыу индереү беҙҙең хəҙмəтебеҙҙə һəм производство программаһын үтəү темпын байтаҡ еңелəйтте.

Дүрт станокты хеҙмәтләндерәм

В. РОМАНОВА—Өфө кабель заводы волочильщицаһы

Минə, кабель заводында эшлəү осоронда, төрлө станоктарҙа эшлөргə тура килде. Уларҙың яҡшыһы ла, насарҙы ла — төрлөһө булды. Хəҙер мин 4 станок хəҙмəтлəндерəм. Улар ни өсөн тимер сыбыҡ һүҙалар.

Һүҙыу — ул бығаһын диаметрлы тимер сыбыҡты нəҙек итеп эшлəү. Ул — ҡатмарлы ғына операция.

Шуға ҡарамаҫтан мин, үземдең хəҙмəт итештереүселегемде айҙан-айға нығытмалы күтəрə барып, 5 айҙа 7 айлыҡ норма үтəнем. Был уңыштар минең башымды əйләндермəһендəр, ə киреһенсə, улар яңы күрһəткестəргə генə рухландырҙылар.

Үҙем алда барып, интештəрем артта ҡалһа, социалистик ярыштың тəп мəғəнəһе бөтə. Шуға күрə лə мин үземдең интештəремə яҡындан тороп ярам итəм, уларға алдынғы эш алымдарымды өйрəтəм. Һəҙмəтлə улар ҙа алдынғылар сафына баҫа. Тип эшлəгəн көнө минең ярышыуы ла күңелле була.

☆☆☆

Өфө ҡалаһы предприятие новаторҙарының һәм стахановсыларының йыйылышы

29 майҙа рус драма театры бинаһында Өфө ҡалаһындағы промышленность һəм транспорт предприятиелəре новаторҙарының һəм стахановсыларының дəүəм йыйылышы булды. Унда ҡаланың промышленность һəм транспорт предприятиелəренең алдынғы эш методтарын производствоға индереү саралары ҡаралды. Йыйылышта ВКП(б)-ның Өфө ҡала комитеты секретаре интəм Мостафин доклад менəн сығыш яһаны.

Интəм Мостафин үҙенең докладында Өфө ҡалаһындағы промышленность предприятиелəре коллективтарынан һуғыштан һуңғы биш йыллыҡ планды срогынан алда үтəүҙə ысын героизм күрһəтеүҙəрен əйтте.

Партия һəм профсоюз ойошмалары стəкселəгендə предприятие коллективтарын һуғыштан һуңғы биш йыллыҡта ҙур уңыштарға өлгөштелəр. Ҡаланың 30 предприятиеһе биш йыллыҡ планын задание менəн 3,5—4 йыл эсенə тəмамланы. Улар арағында электр оборудованиелəре, кабель, телефон аппараттары, судноларҙ ремонтлау, химия промышленноҫе заводтары һəм башҡа предприятиелəр бар. Был ваҡыт эсенə бик күп стахановсылар һəм новаторҙар үҫеп сыҡтылар. 1950 йылда хəҙмəтсəндəр тарафынан 3 меңгə яҡын рационализаторлыҡ тəҡдим индерелдə. Уларҙың 1300-ə производствола индерелдə, 8 миллион һумлыҡ артыҡ государство средствоһына экономия яһалды. 4 мең стахановсы биш йыллыҡ заданиеһе 2-3 йылда тамамланы.

— Ҡаланың промышленноҫе, — тине интəм Мостафин, үҙенең докладын дауам итеп, — быйыл да уңышлы эшлəй. Дүрт айлыҡ производство планы арттырып үтəлде. Был уңыштарға промышленность һəм транспорт предприятиелəренə социалистик ярышты киң йөйөлдереү, техниканы тулыһынса файҙаланыу, стахановсыларҙың алдынғы эш методтарын производствоға индереү һəҙмəтлəндə алғаштелде.

Докладсы цехтарҙы һəм заводтарҙы тотош стахановсы итеү эшенə айырыуса ныҡ туҡталып, былай тине:

— Электр оборудованиелəре заводында дүрт цех коллективе техник-ойоштороу сараларын үткəреү, ҡуп кəс һалыуҙы талап иткəн эш процестарын механизациялаштырыу, техниканы тулы күүəтендə файҙаланыу əсəн рационализаторлыҡ тəҡдимдəрҙе индереү, производство технологияһын системалы камиллаштереү һəҙмəтлəндə планлы айҙан-айға арттырып үтəүгə өлгөштө, һəм «Стахановсы цех» исемен йыл аҙағына ҡайтырып булмаҫ. Былай цех коллективтарҙа яңы машиналары заводында ла һəм башҡа предприятиелəрҙə лə бар. Ләкин, — тине докладсы, — уңыштар менəн бер рөттəн, беҙҙə етештеҫселəр ҙə бар əле.

Ҡайһы бер предприятиелəрҙə валовой продукция етештереү программаһын үтəлһə лə, төп сифат күрһəткестəрҙе үтəлмəй. Продукция планда билдəлəнгəн ассортимент буйынса өҙлəнмəй. Һəҙмəтлə хəҙмəт етештереүселəген күтəреү планы өҙлə, продукцияның үҙенə төшөү хаҡы кимəтелмəй. Был етештеҫселəрҙең төп сəбəбе — партия, профсоюз ойошмалары һəм предприятие стəкселəренең вəкə резервтарҙе тулыһынса файҙаланыу буйынса эште өтерлек тиклем йөкләдермəүҙəренə, стахановсы методтарҙы производствоға индермəүҙəренə һəм эшсе кадрҙарҙың квалификацияларын күтəреү буйынса эш алып бармауҙарында.

Шуныһын докладта тимер юлсыларҙың, төҙөлөш ойошмалары коллективтарынан һəм уларҙың стəкселəренең эштəренə анализ яһалды. Өфө тимер юлы бүлəге коллективында һəм төҙөлөш ойошмаларында бик йыллардың планды үтəүҙə уңышлыҡтар буһа ла, ҙур ғына етештеҫселəктəр ҙə бар əле. Тимер юл бүлəгендə поеҙдарҙың хəрəкəт графигын боҙоу, брак яһау ваҡиғалары була. Былардың бөтөһе лə йөк йөретеүҙең үҙенə төшөү хаҡын кимəтеүгə киң юл асты.

Ҡалала капиталь төҙөлөш эштəре киң йəйелдерелгəн. Үткəн йылда төҙөүселəр 80 миллион һумлыҡ төҙөлөш-монтаж эштəрен башҡарҙылар. Улар алдында быйыл да ҙур бурыстар тора. 56 мең квадрат метр торлаҡ майҙандары һəм культура-тормош учреждениелəре төҙөлөп, эксплуатацияға тапшырылырға тейеш. Төҙөүселəр араһында беҙҙəрсə стахановсылар бар. Улар, техниканы тулы күүəтендə файҙаланып, юғары хəҙмəт күрһəткестəрə бирəлəр.

Ләкин төҙөүселəрҙең эштəрендə етештеҫселəктəр əҙ юҡ түгел. Ҡайһы бер төҙөлөш предприятиелəре объекттарҙе эксплуатацияға тапшырыуҙы срогын һуҙалар. Уларҙың төп сəбəбе социалистик ярышты етерлек киңəлтə ойоштормауҙа, стахановсы эш тəжрибəлəрен производствоға индермауҙа һəм материалдар менəн тəьмин итеү буйынса ҙур тотҡарлыҡтар булыуҙа.

— Ҡала предприятиелəрендə булған етештеҫселəктəрҙе бөтөрөү əсəн, — тине докладсы, — большевистик тəнҡит һəм үҙ-үҙеңде тəнҡитлəүҙе көсəйтергə кəрəк. Беҙ социалистик ярышты киң йөйөлдерергə тейешбеҙ. Ҡаланың бөтə промышленность, тимер юл предприятиелəре, төҙөлөш ойошмаларҙы бик тиҙ бөтөрөп булыр ине. Ләкин, үкенескə ҡаршы, завод етəкселəренең был тураһа хəстəрлеге юҡ.

Тиҙлəтелгəн метод менəн эшлəүселəрҙең һанын кəнəкəй-кəнə арттырыу, уларҙың эш тəжрибəлəрен өйрəнеү, дөйөмлəштереү, мəғəнə əһəмиəткə əйə. Беҙ үҙебеҙҙең бурысты Тыуған илебеҙ алдында намыҫ менəн үтəйəсəкбеҙ.

Беҙҙең паровоз һəр ваҡыт яҡшы хəлдə

И. ЛЫСЕНКОВ—Өфө паровоздар депоһының вакуум машинисы

Паровоз — ҡатмарлы машина. Ау тауына бозолоуҙың да паровозды ҙур аварияға йəки һəлəкəткə китереүе м-мин. Шуға күрə лə беҙҙең 205—16-сы номерлө паровоз бригадаһы машинаны яҡшы хəлдə генə тота.

Авария əҙерлектəрын бөтөрөү менəн бергə, был ҡулайлыҡҡа экономия яһарға ярам итə. Беҙ үҙебеҙ йыл 9 əй эсенə 155,571 мең. ағымдағы йыллыҡ тирə яһауға 112 мең 904 килограмм ағыулыҡҡа экономия яһауға өлгөштек. Экономияланған ағыулыҡҡа беҙ ваты айға бик таҡыр рейс яһайбыҙ.

Атаклы машинист Луцин методын кин ҡулланып, мин локомотивтен йыуыу-ара йөрөшөн дə оҙайтыуға өлгөштем. Паровоз йыуыу-ара ваҡыт эсенə 5 мең километр юл йөрөргə тейеш. Беҙҙең бригада уны нəҡ таҡмырға əҙерлəй.

Беҙҙең өлгөштəрҙең уңышлыҡтарынан эсен паровозға «Иң яҡшы паровоз», ə мине «Советтар Союзының иң яҡшы машинисы» исеме бирелде.

Мин был почəтлы исемде ғəмəлдə эсен илəсəкəткə тағы ла яҡшыраҡ эшлəү, ағыулыҡҡа, материалдарға экономия яһау эсен көрəшем. Был хəҙер, илебеҙҙə коммунизм төҙөлөштөрөн йөкләделгəн осорҙа, ҙур əһəмиəткə əйə. Беҙ быны яҡшы аңлайбыҙ. Быны беҙҙең халыҡ, бөйөк əҙбашсыбыҙ интеш Сталин үҙе талап итə.

Профгруппорг А. Потапов өлгөһөндə

Н. МОРАТОВА—Өфө телефон аппараттары заводының шнуровщицаһы

1949 йылда беҙҙең участкала отлично сифатлы икə бригада ойошторолдо. Хəҙер бындай бригадалар һаны тағы артты. Улар үҙҙəренең өстөнə алған социалистик йөкләмəлəрҙе намыҫ менəн үтəп баралар.

1951 йылда беҙҙең участка 3 таҡыр «Отлично сифатлы участка» исемен яулап алды. Быға өлгөшөүҙə профгруппорг Анатолий Потапов өлгөһөндə эшлəү ярам итте.

Мин етəкселəк иткəн профгруппала 3 бригада: шнуровщиктар, кабель һəм грампласт бригадалары бар. Уларҙа бөтөһе 25 профсоюз члены иҫəплəнə.

Беҙ, профгруппорг А. Потапов өлгөһөндə, бөтə оборудованиелəрҙе социалистик һаҡлыҡҡа алдыҡ, эш ваҡытында бер тороуҙарҙы бөтөрөбөҙ, стахановсылар мактəбе ойоштороҙоҡ.

Беҙҙең профгруппа члендəре бер-береһенə ярҙам итəлəр. Шуға күрə лə участкала норма үтəмəүселəр юҡ.

Былар беҙгə алдағы йылдың 4 айында 16 мең һумлыҡ экономия яһарға мөмкинлек бирəсəк.

Беҙҙең участка коллективенең был уңыштары — Тыуған илебеҙҙең артабанғы экономик ныҡыуына һəм коммунизм төҙөү эшенə ныҡлы нигеҙ.

Продукцияның ассортименте киңәйтелә

Н. НИКИТИН—Өфө радиомеханика заводы слесаре

1950 йыл радиомеханика заводы эсен ҡырҡа һынлыҡлы йылы булды. Ул быға тиклем тик репродукторҙар ғына эшлəп сығара ине. Ә уған йыл уның профилен тамырынан үҙгəрҙе.

Заводтың йөҙə үҙгəреү менəн, шулай уҡ уның кешелəре лə үҙгəрҙе, үҫте. Күп кенə эшселəр яңы эш методтары нигеҙендə эшлəй башланылар. Һəм һəр кенə Тыуған илгə күберəк продукция биреүҙə үҙенең төп бурысы итеп һанай.

Завод коллективе материалдарҙы экономияларға ла байтаҡ ғына уңыштарға өлгөштө. Тик əле ағымдағы йылдың январь, февраль айҙарында ғына икə тонна ҡара металға, 750 килограмм төҫлө металға экономия яһалды.

1950 йыл шулай уҡ минең өсөн дə һынлылыш йылы булды. Мин ышаныслы рəүештə стахановсылар сафына баҫтым. Бер йылда ес йыллыҡ планы үтəлəшə бирҙем.

Был уңыштарға мин эш ваҡытын дөрөҫ булырға өйрəнеү, эш урының дөрөҫ ойоштороу һəҙмəтлəнеш өлгөштем.

Быңан тыш, бер ниҫə рационализаторлыҡ тəҡдимде индерҙем. Мəҫəлəн, карасҡыл кəҫə менəн сүкеш, ҡасау, быҫтырҙы ярҙамлыһа эшлəнə ине. Мин бының ес штамп уйлап таптым. Был төҙлəм ҡағыу-эшлəү ваҡытын ес тапҡырға ҡыҫҡартты. Ул

Беҙҙең завод коллективе алдынғыларҙың өсөн ваҡытта яуаплы бурыс — ... аппарат эшлəп сығарыуҙы үҙләштереп тора. буйынса

Беҙҙең цех — тотош стахановсы цех

А. ПЕЧАТНОВА—Өфө витамин заводының стахановсыһы

Өфө витамин заводының синтез пехы һуңғы йылдарҙа үҙенең производство планын үтəмəй килде. Уның техник-экономик күрһəткестəре түбəн булды.

Бындай хəлгə артыҡ түҙеү мөмкин түгел ине. Һəм беҙҙең цех коллективе артта ҡалыусылыҡты бөтөрөү өсөн көрəшкə күтерелде. Цех яңы аппараттар менəн байытылды.

1950 йылдың урталарында эшселəргə хəҙмəттə алдынғы стахановсы методтарҙы өйрəтеү башланды. Был хəҙмəт етештереүселəген күтəреүгə, продукцияның үҙенə төшөү хаҡын кимəтеүгə киң юл асты.

Үткəрелгəн саралар цех коллективына төрөп өҙəклектəн сығырға ярҙам итте. Бер оборудованиенан продукция алыу, 1949 йыл менəн сағыштырғанда, 2-3 таҡырға артты.

Хəҙер бөтə эшселəр кəнəлəк, айлыҡ нормаларын системалы арттырып үтəйҙəр, ə беҙҙең цех тотош стахановсы цех булып əүерелде. Ул һуңғы айҙарҙа заводтың күсмə Ҡызыл Байраҡын үҙенə тота.

Ләкин əле беҙҙең эшебеҙҙə хəҙмəт етештереүселегеген һəм продукцияның сифатын күтəреү өсөн файҙаланылмаған резервтар күп кенə. Уларҙы тулыһынса файҙаланыу өсөн беҙ, социалистик ярышты киң йөйөлдереп, стахановсыларҙың алдынғы эш методтарын производствоға ныҡыу индерəбеҙ.

☆

Кəңəшмəлə ҡатнашыусыларҙан бер төркөм.

Һүрәттə: (һулдан уңға) тау оборудованиелəре заводының күп станоктарҙы хəҙмəтлəндереүсе стахановсыһы А. Суздальцев, кабель заводынан — бригадир В. Рассказова, прессовщица М. Морозова, бригадир Л. Шванникова һəм радиомеханика заводы слесаре И. Никитин интештар.

А. Чернинский фотоһы.

Тыныслыҡҡа арналған киҫә

Республикабыҙҙың шағирҙәре тыныслыҡ өсөн яҡлауға арналған байтаҡ әҫәрҙәр яҙғандар. Улар үҙҙәренең әҫәрҙәрендә беҙҙең совет кешеләренең тыныс хеҙмәттәрен һәм хеҙмәт батырлыҡтарын данлайҙар. Бөтөн түгел Башкөсөндат тарафынан бағлы сығарылған «Тыныслыҡты яҡлауға» тигән шағирҙар йыйынтығы был өлкәлә беҙҙең шағирҙәребеҙҙең өнөмөтлө ижади хеҙмәттәрен күрһәтә.

Был китаптың иң ғүзәл юлдары халыҡтарҙың генераль юлбашсыһына, тыныслыҡ өсөн бөйөк көрәш байрағын алып барыусы интеш Сталингә арналған.

«Тыныслыҡ өсөн көрәштә совет Башҡортостаны әҙәбиәте» темаһына ошо көндәрҙә өфөлә булып үҙған әҙәби-музыкаль киҫәлә республикабыҙҙың шағирҙәре һәм йырсылары хеҙмәттә, тыныслыҡты данлап рухландырғыс әҫәрҙәр менән сығыш яһанылар. Тыныслыҡты яҡлауҙың Икенсе Бөтә Союз конференцияһы делегаты, шағир Мостай Кәрим киҫәлә сығыш яһап былай тине:

— Бороноң рәмлеләр, туптан атҡанда музалар тыныҡ торалар, тигәндәр. Ул заман өсөн был ысынлап та шулай булған. Ләкин беҙ башҡа осорҙа йәшәйбеҙ, һәм хәҡиҡәтебеҙ зә беҙҙең башҡаса. ...Беҙҙең совет тоҡомдарын ҡыйратҡанда, беҙ шағирҙәр, тыныҡ тора алғанбыҙ. Юҡ! Беҙ тыныҡ ҡала алманыҡ. Совет шағирҙәренең һүҙе Ҡыҙыл Армияның тораланышында торҙо, ул боецҡа герой булыр бағырға, наго подразделениеларға барырға ярҙам итте. Сталинсе эпоха шағирҙәрҙе көрәшсе итте һәм көрәшселәрҙе шағир итте.

Мостай Кәрим үҙемһеҙ коммунист Юлиус Фучик, төрөк шағире Назым Хикмәт һәм башҡа күптәр тураһында һөйләй.

— Беҙ, — ти Мостай Кәрим, — шағир, гражданин һәм көрәшсе сифаты органик рәүештә халыҡ менән ныҡ тоташҡан бер осорҙа, бөйөк осорҙа йәшәйбеҙ. Шик юҡ, тыныслыҡ өсөн бөйөк көрәштә беҙ өлөн сығасаҡбыҙ. Сөнки тыныслыҡ лагере башында ҡуәтле совет халҡы тора. Һуғышты беҙ теләмәбеҙ. Сөнки тыныслыҡ өсөн көрәшселәр армияһының полководецы — бөйөк Сталин!

Был киҫәлә шағир Фәйһан Әмири, Әкрәм Вәли, Сәлих Кулибай, П. Куликов, Ҡадир Даян, Назар Нәжми, В. Трубицын интештәрҙең тыныслыҡты данлаған гөрүр һәм ҡыйыу һүҙҙәре яңғыраны.

. . . . . .

Ишетә уны зәңгәр Дунай буйы,
Тынлай Миссисипи яҡҡары,
Вива Сталин!
ти Рим,
Париж һәм Варшава майҙаны.
Сталиндә күрә барлыҡ донъя
Үҙенең тыныс, яҡты киләсәген,
Тиҙҙән сафҡа баҫа
көрәшергә
Ҡыуыр өсөн һуғыш һөрәмән!

Шағир Фәйһан Әмириҙең был тулҡынландырғыс шиғыры ҡәүәтле сәҡырыу булып яңғырай бөтә ҙалға.

Был киҫәлә шағир Әкрәм Вәли, Ҡадир Даян, Назар Нәжми, П. Куликов, В. Трубицын, Шәрип Бикҡол интештәр үҙҙәренең тыныслыҡҡа, бөйөк Сталингә арналған әҫәрҙәрен уҡыныла.

Киҫәлә булыусылар шулай уҡ РСФСР-ҙың атҡаҙанған артисткаһы М. Сәлиғәскарова, БАССР-ҙың атҡаҙанған артисе М. Хисмәтуллин һәм Д. Нуғмәхәмәтова шағирҙәрҙең сығыштарын тыңланылар.

Тыныслыҡ—ул минең тормошом

М. ТАЖИ

Бүлдермәһен өсөн туп тауышы
Балаларҙы тәтле йоҡонан,
Тоҡанмаһын өсөн
фуғас уты
Кешеләрҙең торған йортона;
Онотолһон өсөн, ер йөҙөндә,
«һуғыш»
«Ҡырылыш» тигән исемдәр.
Һәм булмаһын өсөн
аяҡ, ҡулһыҙ,
Ата-әсәһеҙ —
үкһеҙ етемдәр —
Беҙ даулайбыҙ
ергә тыныслыҡ,
Беҙ — дошманы
Ҡаһыу һуғыштың.
Мин,
Тыныслыҡ һүҙен әйткән һайын
Бик бәхетле тоям үҙемде.

Һулышым бар унда,
Эскән һыуым,
Гүзәллеген күрәм илемдең.
Ул — шишмәһе йырҙың,
Хеҙмәтем дә,
Күңелем көрлөгө лә,
Яҙым да.
Мин,
кес алам ошо наго һүҙҙән,
Тормош табам
һәр бер аҙымда.
Булмаҫ ине
йәшәүемдә бер йөм
Ватан, әгәр, булһа тыныслыҡ.
Шуның өсөн,
һауа, һыу шикелле,
Бик, бик кәрәк
Беҙгә тыныслыҡ!

Үҫ, балам

Бөгөн тағы ҡайттың бәбкәм
Баҡсанан,
Йөҙөң көлә, күңелдәрең
Шат һаман.
Өмөт нуры балҡып тора
Күҙеңдә,
Йомдар артып китте тағы
Өйөмдә.
Һайрар өсөң таңға ҡунған
Былбылдай,
Итәгемә уҫтыр балам,
Кил былай.
Йә һөйләсе, тағы нисәр
Өйрәнде,
Нинәй матур йырҙар әйтлап
Киҫәнде.
Һүҙҙәреңдең бөтәһен дә
Тыңлайым,
Әллә нинә һине күреп
Туймайым.
Иҫтәремә төшәһең һин
Эшемдә,
Дәрттәр тоҡанғаның тоям
Көсөмдә.
Күпме тәм бар бала тигән
Исемдә.

Үҫ алтыным таҙа булып,
Үҫ гөлдәй,
Был теләктә ата-әсә,
Ил теләй.
Ҡайнарлығы бар һөйөүе
Күңелдең,
Һине бала, бар хөрмәте
Илемдең.

Карам Баниров.

Плантацияла

Кырыҫҡалы. Молотов исемендәге колхоздың шәкәр сөгөлдөре үҫтереү мастере, Социалистик Хеҙмәт Геройы интеш Батырова быйыл да юғары урожай алыу өсөн көрәшә.

Плантация хәҙер йөм-йәшел. Үҫемлектәр инде өсөнсө пар япраҡтарҙы сығарғылар.

Интеш Батырова звеноһы Ленин орденле интеш Фәрүзә Хәсәнова звеноһы менән ярыша. Сәсеүлектәр яҡшы тәрбиәләнә. Рәт аралары беренсе тапҡыр йомшартылды инде. Хәҙер үҫемлектәр һирәкләндерелә.

Н. Фәтхуллина.

Новаторҙар методын өйрәнеү

Ошо көндәрҙә Балабәй районы ауыл хужалығы бүлегендә науҡаттәге «специалистар көнө» йыйылышы булып үтте. Бында район агрономдары, зоотехниктәре, ветфельдшерҙәре һәм башҡалар ҡатнашты.

Йыйылышта ауыл хужалығы новаторҙары методын игенселектә ҡулланыу тураһында баш агроном Молодцов, был методты малсылыҡта ҡулланыу тураһында баш зоотехник Яковлев интештәр доклад яһанылар. Докладтар буйынса фекер алышыуҙарҙа сығыш яһаусылар үҙҙәренең эш тәжрибәләре менән уртаҡлаштылар.

Н. Николаенко.

ҠЫСҠА ХӘБӘРҘӘР

Карлыман шәкәр заводы базаһында мал һимертеү буйынса яңы совхоз ойошторолдо. Хәҙер төҙелеш эштәре киң йәйелдерелде.

* * *

Кейергәҙе спирт заводы базаһында мал һимертеү совхозы эшләй. Совхоз үҙған йылда планды арттырып үтәп, 150 мең һум файҙа алды.

Хәҙерге көндә тоҡом өсөн яраҡлы булған 300 баш мал һимертелә.

* * *

Кәраҡуҡ ете йыллыҡ мәктәбе (Шишмә районы) эргәһендә уҡыусылар өсөн менән тәжрибә участкаһы төҙөлөп, 600 тәптән ҡатығырақ төрлө ҡиҫыл-еләк ағастары ултыртылды. Ултыртылған ағастар яҡшы ән үҫеп киләләр.

...ретик белемде практикала ҡулланыу ...ҡыуҫылар участкала үҙ ҡулдарынан тәжриба эштәре алып баралар.

Өфө районы Фрунзе исемендәге эрелателғән колхоздың һөтселек-тауар фермаһы эргәһендә мөгөҙ әре малдарҙы һаҡлау тороҡторғоу пункты ойошторолдо. Ул был колхозды хеҙмәтләндереүсән башҡа тағы ла күршө тирәләге колхоздарҙы ла спермалар менән тәьмин итәсәк.

В. Кондров.

* * *

Байман районы Карл Маркс исемендәге ауыл хужалығы артелендә күптән түгел колхоз үҙ средствоһы менән яңы магазин эшләтте һәм колхоз ағзаларе өсөн 12 өйлөк бура һалды.

Фрунзе исемендәге колхозда 6 мең бот иген һыйырышлы яңы келәт һәм 100 баш мал өсөн стандарт торлаҡ төҙөү эше башланды.

Б. Дилров.

Дүрт держава сит ил эштәре министрҙәре урынбаҫарҙарының әҙерлек кәнәшмәһе

ПАРИЖ, 29 май. (ТАСС-тың махсус хәбәрсеһе). Дүрт держава сит ил эштәре министрҙәренең урынбаҫарҙары әҙерлек кәнәшмәһенең 29 майҙа, СССР вәкиле А. А. Громыко председателлегендә, 63-сө ултырышы булып үтте.

Был ултырышта көн тәртибә буйынса килешеүҙә өлгөшөү юлында бер нисәй ҙә алға барыу билдәләнде. Сөнки көнбайыштағы өс держава вәкилдәре Атлантик пакт һәм Европаның күп кенә илдәрендә һәм Яҡын Көнсығышта Американың хәрби базалары тураһындағы мәсьәлә буйынса совет тәҡдимен ҡабул итергә нигеҙһеҙ, ныҡышмалы ҡаршы килеүҙәрен дауам иттерҙеләр.

Был ултырышта Дәвис менән Пародиҙең сығышы өс держава хөкүмәттәре тарафынан яһалған маневр көн тәртибе буйынса килешеүҙә өлгөрә һәм бер үк ваҡытта был өлөү өсөн яуаплылыҡты СССР делегацияһына ауҙарырға маташыуға юнәлтелгән икәнлек фактын таңа ла бер тапҡыр раҫлау булып хеҙмәт итте.

Унан һуң Дәвискә һәм Пародиға яуап бирҙе СССР вәкиле Громыко сығыш яһаны.

А. А. Громыко сығышы

— Дәвис һәм Пароди, — тине Громыко, — йәнәһе Атлантик пакт һәм Американың хәрби базалары тураһындағы мәсьәлә министрҙәр Совете сессияһында тикшерелә өсөн яраҡһыҙ булып тора, сөнки, уларҙың һүҙенә ҡарағанда, Атлантик пакт һәм уның нигеҙендә государстволарҙың Төньяҡ-атлантик группировкаһын төҙөү Европала йәшәгән көсөргәнешлектең сәбәбе түгел, ә әҙемтәһе булып тора, тип белдереп, беҙгә таныш булған йырҙарҙы яңынан йырланылар. Ләкин бындай төр белдереүҙәр мәсьәләнең дөрөҫ хәлен бөҙалар, фактлар Атлантик пакты төҙөү һәм государстволарҙың Төньяҡ-атлантик блогын ойоштороу Европалағы халыҡ-ара көсөргәнешлектең серьез сәбәбе булып хеҙмәт итеүен күрһәтәләр. Көнбайыш державаларының делегациялары, был көсөргәнешлек Төньяҡ-атлантик пакттың әҙемтәһе булып тормай, тип раҫлайҙар. Бынлай ғәйрәмлек булғас ошо мәсьәләне министрҙәр Совете сессияһында тикшереү тәҡдиме менән ризалашыу һәм, һуңғы сиктә, был мәсьәләне килешелмәгән мәсьәлә сифатында министрҙәр Советенә тапшырыу тураһындағы тәҡдим менән ризалашыу яҡшы булыр ҡеүек ине. Атлантик пакт һәм Американың хәрби базалары тураһындағы мәсьәлә буйынса беҙҙең тулыһынса нигеҙләнгән тәҡдимдәребеҙҙе ҡабул итеүҙән ныҡышмалы баш тартып, АҠШ, Великобритания һәм Франция хөкүмәттәре шуның менән үҙҙәрен государстволарҙың был агрессив Төньяҡ-атлантик блогын ойоштороусылар итеп фашлайҙар.

Өс держава вәкилдәренең йәнәһе Төньяҡ-атлантик пакт «оборона» характерындағы пакт, тигән ҡолҡоло раҫлауҙарына ҡарылып, Громыко, бындай белдереүҙәр күренеп торған фактларға ҡапма-ҡаршы килләр, тип күрһәтте.

СССР вәкиле унан ары өс делегацияның үҙ позицияларын яҡлап ҡилтергән бөтә дәлилдәренең ялғанлығын күрһәтте.

— Совет хөкүмәте, тип дауам итте Громыко, тубәндәгә бәхәсһеҙ фактлан сығып эш итә, Атлантик пактты төҙөү һәм Американың хәрби базаларын булдырыу Европала барлыҡҡа килгән халыҡ-ара көсөргәнешлектең төп сәбәбе булып тора. Өс держава хөкүмәттәре был мәсьәләне министрҙәр Совете сессияһында тикшереүҙе теләмәйҙәр икән, тимәк, улар Европала йәшәгән көсөргәнешлекте бөтөрөргә теләмәйҙәр, ә үҙҙәренең агрессив маҡсаттарында уны һаҡлап алып ҡалырға ынтылалар.

Өс держава хөкүмәттәре, был мәсьәләне ҡарауҙан баш тартып, күрһәтә, беҙҙең кәнәшмәне Атлантик пакт нигеҙендә ҡоралланыуҙар артынан ҡыуыу, Американың хәрби базаларын төҙөү һәм Германия милитаризмын ҡайтанан тыуҙырыу буйынса үҙ сараларын үткәреү өсөн төтөн шаршауы сифатында файҙаланырға теләйҙәр, тигән һығымта яһау өсөн беҙҙең бөтә нигеҙлектәребеҙ бар. Өс держава делегацияһының килеп тыуған хәлдә яңылыш күрһәтергә маташыуына ҡарамаҫтан, бөтә донъя общественноҫе фекере беҙ кәнәшмәлә сығарған ҡыйынлыҡтарҙың асылын сәбәптәрен аңлаясаҡ, тип ишәнәү өсөн бөйөк нигеҙлектәребеҙ бар.

Дәвистең, Атлантик пакт һәм Американың хәрби базалары тураһындағы пунктан башҡа әҙерлек тәртибендә көн тәртибенә индереләргә билдәләнелған ҡалған мәсьәләләр министрҙәр Совете сессияһын сәҡырыу өсөн база булып торалар, тигән раҫлауының нигеҙһеҙлеген Громыко асыҡ күрһәтте.

— Әйтеп асылы шунан тора, — тип белдерҙе СССР вәкиле, — Европалағы көсөргәнешлектең һәм дүрт держава араһындағы мөнәсәбәттәрҙең насарайыуының төп сәбәбе булып Атлантик пактты төҙөү һәм сит территорияларҙа Американың хәрби базаларын булдырыу тора. Тап бына шуға күрә беҙ, Атлантик пакт һәм Американың хәрби базаларын туҡтатырға тәҡдим иткәндә, был пунктты көн тәртибенә индереүгә ҡаршы килмәйбеҙ. Ул күрһәтә, үҙ позицияһының сайҡалып тороуын исбатҡа алып, был айырмалыҡтың асылын ситләтеп үтә. Уның бөгөнгө бәйләнешһеҙ белдереүен тик ошонон менән генә аңлатырға мөмкин. Ул үҙ-ара бер нисәй логик бәйләнешһеҙ күп кенә темаларға ҡарылды.

— Кореялағы һуғыш хәрәкәттәренә, тине унан ары Громыко, Советтар Союзының ҡатнашмауы, шул уҡ ваҡытта Америка ғәскәрҙәренең ҡоралды интервенцияны тормошҡа ашырып, Корея территорияһында булыуы бөтә донъяға билдәле. Дөрөҫ, америкалыларға Кореялағы был агрессия ҡыйбатҡа төштө. Мин киҫә генә генерал Бредлиҙең сенат комиссияһында, был авантюра һөҙөмтәһендә 140 мең американы йәки үлтерелгән, йәки яралынған, тигән белдереүен уҡып сыҡтым. Был тик АҠШ штабының официаль хәбәре генә. Америка халҡының был авантюра өсөн бик имин түләүе асыҡ һәм АҠШ хөкүмәтенә, уның вәкилдәре инде ай генә алымдар ҡулланһалар ҙа, шул иҫәптән Советтар Союзы вәкиле ҡатнашҡан кәнәшмәлә бына эшләп ҡараһалар ҙа, уны аҡлауы бик ҡыйын буласаҡ.

— Джессеп, — тип дауам итте Громыко, — йәнәһе СССР Корея мәсьәләһен тыныс юл менән яйға һалыу тураһында блокировать итте, ә бында, кәнәшмәлә көн тәртибе буйынса килешеүгә өлгөшөүҙе блокировать итә, тип белдереп, Кореялағы вәкилдәрҙән күперәк министрҙәр Совете өсөн көн тәртибен эшләргә сәкырылған беҙҙең кәнәшмәгә күсерергә ҡарар иткән. Ләкин тап бына Советтар Союзының үҙ ваҡытында Великобритания хөкүмәтенең мөрәжәғәтенә яуап итеп, Корея мәсьәләһен тыныс юл менән яйға һалыу тураһында тәҡдим яһауын, ләкин был тәҡдимдең кире ҡағылыуын Джессептең белмәүенә ышанмыуы ҡыйын.

Джессеп шулай уҡ Кореялағы хәлде тыныс юл менән яйға һалыу тураһындағы мәсьәлә буйынса Генералиссимус И. В. Сталин менән Индияның премьер-министре Неру араһында телеграммалар менән алмашыу булыуын да белмәй ҡалмағандыр. Ләкин Кореяға ҡаршы агрессия юлына баҫыусыларҙың, күрһәнен, башта баштары бик ныҡ әйләнгәндер. Был тәҡдимдәрҙе уларҙың ишетмәүен һәм Кореялағы агрессияны тормошҡа ашырыуҙы әле буһа дауам иттереүҙәрен тик бының менән генә аңлатырға мөмкин.

— Йәнәһе совет делегацияһы килешеүгә өлгөшеүҙе блокировать итә, тигән раҫлауға килгәндә, был раҫлау көлкөлө булып тора, — тип дауам итте Громыко. — Беҙ, һуңғы сиктә, фактларҙы объектив баһаларға һәм тыныслыҡҡа теләүселәргә беҙҙең кәнәшмәлә осраған, шул иҫәптән Атлантик пакт һәм Американың хәрби базалары тураһындағы мәсьәлә ябайланған ҡыйынлыҡтарҙа үҙебеҙҙең ғәйепһеҙ булыуыбыҙҙы исбатланыҡ. Беҙ алдау менән мәғәнәнеүгә ҡаршы киләбеҙ. Беҙ Европала тыныслыҡты нығытыуға һәм дүрт держава араһындағы мөнәсәбәттәрҙе яҡшыртыуға ҡағылышлы булған ысынлап та мөһим һәм үткер проблемаларҙы тикшереү яғында торабыҙ. Йәй, логик, тыныслыҡты яҡлау интерестәренә яуап биреүсе беҙҙең позициябыҙҙың халыҡтар тарафынан дөрөҫ аңланылыуында беҙ шикләнмәйбеҙ.

Быһан шуны әйтергә кәрәк, тине йомғаҡлау һүҙендә Громыко, беҙҙең кәнәшмә уңышһыҙлыҡҡа осраһа, бының өсөн яуаплылыҡ килешеүгә өлгөшеүгә ҡамасаулыҡ итеүселәргә, Атлантик пакт һәм Американың хәрби базаларын тураһындағы мәсьәләне министрҙәр Совете сессияһында ҡарауға ҡаршы килеүселәргә төшәсәк.

* * *

Унан һуң Джессеп һүҙ алды. Ул совет делегацияһы позицияһын яҡлап әйтелгән СССР вәкиленең дәлилдәренең асылы буйынса бер нәмә лә әйтә алманы. Был дәлилдәрҙе кире ҡағырға көсенән килмәгәс, АҠШ вәкиле үҙ-үҙен тота алмайынса СССР политикаһына ҡаршы яла яғып һөжүм итте.

Джессепҡа яуап биреп, Громыко былай тине:

— Джессеп, бер яҡтай совет делегацияһы менән һәм икенсе яҡтан көнбайыштағы өс держава делегацияларының араһындағы айырмалыҡтың асылына ҡағылмайынса тиерлек һөйләргә батырсылыҡ итә. Ул күрһәнен, үҙ позицияһының сайҡалып тороуын иҫбатҡа алып, был айырмалыҡтың асылын ситләтеп үтә. Уның бөгөнгө бәйләнешһеҙ белдереүен тик ошонон менән генә аңлатырға мөмкин. Ул үҙ-ара бер нисәй логик бәйләнешһеҙ күп кенә темаларға ҡағылды.

— Кореялағы һуғыш хәрәкәттәренә, тине унан ары Громыко, Советтар Союзының ҡатнашмауы, шул уҡ ваҡытта Америка ғәскәрҙәренең ҡоралды интервенцияны тормошҡа ашырып, Корея территорияһында булыуы бөтә донъяға билдәле. Дөрөҫ, америкалыларға Кореялағы был агрессия ҡыйбатҡа төштө. Мин киҫә генә генерал Бредлиҙең сенат комиссияһында, был авантюра һөҙөмтәһендә 140 мең американы йәки үлтерелгән, йәки яралынған, тигән белдереүен уҡып сыҡтым. Был тик АҠШ штабының официаль хәбәре генә. Америка халҡының был авантюра өсөн бик имин түләүе асыҡ һәм АҠШ хөкүмәтенә, уның вәкилдәре инде ай генә алымдар ҙа, шул иҫәптән Советтар Союзы вәкиле ҡатнашҡан кәнәшмәлә бына эшләп ҡараһалар ҙа, уны аҡлауы бик ҡыйын буласаҡ.

— Джессеп, — тип дауам итте Громыко, — йәнәһе СССР Корея мәсьәләһен тыныс юл менән яйға һалыу тураһында блокировать итә, ә бында, кәнәшмәлә көн тәртибе буйынса килешеүгә өлгөшеүҙе блокировать итә, тип белдереп, Кореялағы вәкилдәрҙән күперәк министрҙәр Совете өсөн көн тәртибен эшләргә сәкырылған беҙҙең кәнәшмәгә күсерергә ҡарар иткән. Ләкин тап бына Советтар Союзының үҙ ваҡытында Великобритания хөкүмәтенең мөрәжәғәтенә яуап итеп, Корея мәсьәләһен тыныс юл менән яйға һалыу тураһында тәҡдим яһауын, ләкин был тәҡдимдең кире ҡағылыуын Джессептең белмәүенә ышанмыуы ҡыйын.

Джессеп шулай уҡ Кореялағы хәлде тыныс юл менән яйға һалыу тураһындағы мәсьәлә буйынса Генералиссимус И. В. Сталин менән Индияның премьер-министре Неру араһында телеграммалар менән алмашыу булыуын да белмәй ҡалмағандыр. Ләкин Кореяға ҡаршы агрессия юлына баҫыусыларҙың, күрһәнен, башта баштары бик ныҡ әйләнгәндер. Был тәҡдимдәрҙе уларҙың ишетмәүен һәм Кореялағы агрессияны тормошҡа ашырыуҙы әле буһа дауам иттереүҙәрен тик бының менән генә аңлатырға мөмкин.

— Йәнәһе совет делегацияһы килешеүгә өлгөшеүҙе блокировать итә, тигән раҫлауға килгәндә, был раҫлау көлкөлө булып тора, — тип дауам итте Громыко. — Беҙ, һуңғы сиктә, фактларҙы объектив баһаларға һәм тыныслыҡҡа теләүселәргә беҙҙең кәнәшмәлә осраған, шул иҫәптән Атлантик пакт һәм Американың хәрби базалары тураһындағы мәсьәлә ябайланған ҡыйынлыҡтарҙа үҙебеҙҙең ғәйепһеҙ булыуыбыҙҙы исбатланыҡ. Беҙ алдау менән мәғәнәнеүгә ҡаршы киләбеҙ. Беҙ Европала тыныслыҡты нығытыуға һәм дүрт держава араһындағы мөнәсәбәттәрҙе яҡшыртыуға ҡағылышлы булған ысынлап та мөһим һәм үткер проблемаларҙы тикшереү яғында торабыҙ. Йәй, логик, тыныслыҡты яҡлау интерестәренә яуап биреүсе беҙҙең позициябыҙҙың халыҡтар тарафынан дөрөҫ аңланылыуында беҙ шикләнмәйбеҙ.

Быһан шуны әйтергә кәрәк, тине йомғаҡлау һүҙендә Громыко, беҙҙең кәнәшмә уңышһыҙлыҡҡа осраһа, бының өсөн яуаплылыҡ килешеүгә өлгөшеүгә ҡамасаулыҡ итеүселәргә, Атлантик пакт һәм Американың хәрби базаларын тураһындағы мәсьәлә министрҙәр Совете сессияһында ҡарауға ҡаршы килеүселәргә төшәсәк.

* * *

Унан һуң Джессеп һүҙ алды. Ул совет делегацияһы позицияһын яҡлап әйтелгән СССР вәкиленең дәлилдәренең асылы буйынса бер нәмә лә әйтә алманы. Был дәлилдәрҙе кире ҡағырға көсенән килмәгәс, АҠШ вәкиле үҙ-үҙен тота алмайынса СССР политикаһына ҡаршы яла яғып һөжүм итте.

Джессепҡа яуап биреп, Громыко былай тине:

— Джессеп, бер яҡтай совет делегацияһы менән һәм икенсе яҡтан көнбайыштағы өс держава делегацияларының араһындағы айырмалыҡтың асылына ҡағылмайынса тиерлек һөйләргә батырсылыҡ итә. Ул күрһәнен, үҙ позицияһының сайҡалып тороуын иҫбатҡа алып, был айырмалыҡтың асылын ситләтеп үтә. Уның бөгөнгө бәйләнешһеҙ белдереүен тик ошонон менән генә аңлатырға мөмкин. Ул үҙ-ара бер нисәй логик бәйләнешһеҙ күп кенә темаларға ҡағылды.

— Кореялағы һуғыш хәрәкәттәренә, тине унан ары Громыко, Советтар Союзының ҡатнашмауы, шул уҡ ваҡытта Америка ғәскәрҙәренең ҡоралды интервенцияны тормошҡа ашырып, Корея территорияһында булыуы бөтә донъяға билдәле. Дөрөҫ, америкалыларға Кореялағы был агрессия ҡыйбатҡа төштө. Мин киҫә генә генерал Бредлиҙең сенат комиссияһында, был авантюра һөҙөмтәһендә

КОРЕЯЛАҒЫ ВАҠИҒАЛАР

Халыҡ армияһы баш командованиеһенең белдереүе

ПХЕНЬЯН, 30 май. (ТАСС). Корея халыҡ-демократик республикаһы Халыҡ армияһының баш командованиеһе 30 майҙа фронттың бөтә участкаларында за Халыҡ армияһының частәре, Ҡытай добровольецтәре менән үҙ-ара тығыҙ хәрәкәт итеп, Америка-Англия интервенционистик төркөмдәренең ҡаты контратакаларын кире тағыуҙы дауам иттерҙеләр, тип хәбәр итте.

30 майҙа Халыҡ армияһының частәре көнсығыш яр буйында Вонсан портына үтеп инергә маташҡан десант карабтары — «Нью-Джерси» линкорына һәм «Бринкли Бэсс» эскадра миноносецына серьез зыян яһаҫтылар.

Панчен-Лама һәм уның эргәһендәге совет членҙәренең белдереүе

ПЕКИН, 30 май. (ТАСС). Синьхуа агентствоһы, Панчен-Лама һәм уның эргәһендәге совет членҙәре Тибетте тыныс азат итеү буйынса сараларҙы тураһында килешеүҙе яҡлап, белдереү ителп иттеләр, тип хәбәр итә. Белдереүҙә былай тип әйтелә:

Үҙәк халыҡ хөкүмәте Тибетте тыныс азат итеү тураһында мәсьәлә буйынса Тибеттың урындағы хөкүмәте менән тәҡәтләнерлек килешеү төҙөнө. Хәҙер Тибет милләтләре был күренекле ваҡиғаны шатланып ҡаршылаялар. Беҙ Тибет милләтенең вәкилдәре булып торабыҙ һәм шуға күрә үҙ шатлығыбыҙҙы белдереү өсөн һүҙ таба алмайбыҙ. Үҙәк халыҡ хөкүмәтенән Тибеттең урындағы хөкүмәте менән килешеүе хәҙер Тибетҡа ҡаршы империалистик агрессияның еңелеүен һәм Тибет милләте менән Ҡытайҙың башҡа милләттәре араһындағы берҙәмлекте нығытасаҡ. Беҙ Тибет милләтенең үҙенең берҙәмлеген бөлдәләне. Хәҙер Тибет милләте яңы тарихи эпоҳаға инә.

Тибеттә тыныс азат итеү буйынса сараларҙы тураһында Үҙәк халыҡ хөкүмәте менән Тибеттең урындағы хөкүмәтенең килешеүе Ҡытайҙың бөтә милләттәренең һәм бигерәк тә Тибет милләтенең интерестәренә тулыһынса ярашлы булып тора. Был килешеүҙе төҙөгән өсөн беҙ беренсе нүбәттә үҙебеҙҙең бөйөк халыҡ юлбашсыһы председатель Мао Цзе-дунға, уның ғүмер етәкселегенә һәм Тибет милләте тураһында атайҙарса хәстәрлегенә өсөн, төрөн рәхмәт әйтергә тейешбеҙ. Беҙ шулай уҡ Тибет халыҡ азатлыҡ армияһына һәм Ҡытайҙың бөтә халыҡтарына рәхмәт әйтәбеҙ. Тап ине уларҙың әҙмә-әҙләлеләге һәм империалистәргә һәм гоминдансы реакция режимдәге уларҙың ергә ҡаршылыҡ Тибетте тыныс азат итеү мөмкин булды. Шул уҡ ваҡытта 14-сө Далай-Лама бөтә халыҡ үҙенә алған көндә ул Тибетте тыныс азат итеүгә үҙәк халыҡ хөкүмәтенең ҡарыуына яуап бирҙе һәм һөйләшеүҙе алып барыу һәм килешеүгә ҡул ҡуйыу өсөн Пекинға делегаттар ебәрҙе. Был шулай хөрмәткә лайыҡлы.

Тибет милләтен тулыһынса азат итеү һәм сәскә атҡырыу хәрәкәтенә, Ҡытай халҡының ергә ҡаршылыҡ хөкүмәтенә беҙ председатель Мао Цзе-дун етәкселегенә, Үҙәк халыҡ хөкүмәтенә етәкселегенә һәм Ҡытай коммунистар партияһына яҡларға тәрән ышаныс белдерәбеҙ. Беҙ килешеүҙе аныҡ тормошҡа ашырыуға, Тибет милләте менән Ҡытайҙың башҡа милләттәре менән берҙәмлегенә һәм Тибет халҡының үҙенең берҙәмлегенә ынтыласаҡбыҙ.

Редактор Ғ. Ғ. ҒАФАРОВ.

2 һәм 3 июндә рус драма театры бинаһында Татарстандың Ғ. Тукай исемендәге филармонияһы солистәренең татнашлығында Татар АССР-ының атҡаҙанған артистәре Ф. Йосопов һәм Ғ. Волиевтең концерте буласаҡ.

Башлана кис 9 сәғәттә.

Мәжбүри окладной страхование тураһында

Мәжбүри окладной страхование тураһында 1940 йылдың 4 апрелендә СССР Союзы Верховный Советы тарафынан ҡабул ителгән закон һәм СССР Финанс министерствоһының 1946 йылдың 9 сентябрендәге 614-се номерле инструкцияһы һәм Башҡорт АССР-ы Министрҙәр Советенең 1951 йылдың 15 февралендәге 103-сө номерле ҡарары нигеҙендә Госстрах колхоздарҙа һәм гражданҙарҙың хужалыҡтарында мәжбүри окладной страховать ителергә тейеш булған объекттарҙе (короллаларҙы, малдарҙы, ауыл хужалығы культуралары сәсеүлектәрен һәм башҡа милкте) иҫәпләүҙе үткәрә.

Иҫәпләү беткәндән һуң һәр бер страхователгә страховой танытма (извещение) биреләсәк.

Страховой суммаһы түләү срогы түбәндәгесә билдәләнелгән: колхоздар өсөн — түләү суммаһының 40 процентә 15 сентябргә, 30 процентә — 1 ноябргә һәм 30 процентә 1 декабргә; колхозсылар, әшселәр, хеҙмәткәрҙәр һәм башҡа гражданҙар өсөн — түләү суммаһының 50 процентә 1951 йылдың 15 сентябренә һәм 50 процентә 1 ноябргә.

Колхоздар, шулай уҡ гражданҙар страховой түләүҙәрҙең тейешле суммаһын срогынан алда инҙерә алалар.

Срогында индерелмәгән страховой түләүҙәр недоимкаға әйләнәләр. Недоимкаға үткән түләү срогының һәр бер көнөнә түбәндәге күләмдәрҙә пеня өстәла: колхоздарҙан — 0,05 процент, гражданҙарҙың хужалыҡтарынан — 0,1 процент.

Недоимкаларҙың барлыҡҡа килеүенә юл ҡуймағыҙ.

Госстрахтың Башҡорт АССР-ындағы Управлениеһе.

БӨГӨН ТЕАТРҘАРҘА ҺӘМ КИНОЛАРҘА:

Башҡорт государство опера һәм балет театрында — «КӘТО МЕНӨН КӨТӘ».

Рус драма театрында — «КӨТОРОНҒАН АҠСАЛАР».

«Октябрҙә» — «БУЙһОНМАҒАН ҠАЛА».

«Салауатта» — «ДОНЕЦ ШАХТЕРҘАРЫ».

«Уралда» — «БУЙһОНМАҒАН ҠАЛА».

Матросов исемендәге кинотеатрҙа — «МӘСКӨҮҘӘН АЛЫҪТА».

«Иҙелдә» — «КУБАНЬ ҠАЗАҠТАРЫ».

Өфө ҡалаһы малярияға ҡаршы станцияһының белдереүе

1951 йылдың 5 июненән алып 12 июненә тиклем республиканың маляриға ҡаршы станцияһы малярия серакәйҙәренең ҡарышлауыҡтарын бөтереү маҡсатында һыу яҡлылыҡтарына самолеттан ағыу һибәсәк, тип белдерә. Ағыулау эштәре тиодифенилами һәм Париж йәшеле ҡулланыу юлы менән Өфөнән Черниковск ҡалаһына тиклем 5 километрлыҡ зонала һәм халыҡ йәшәгән пунктлар: Октябрьская революция исемендәге затон, Михайловка, Суровка, Черниковск химия заводының ҡала яны хужалығы, Алексеевка, Сосновка, Тарбеевка, Лавочное, ст. Александровка, Максимовка, Шакша, Базиловка, Ылҡыбай, Дудкин переправаһы, Өфө ял йорто, Ҡарповка, Чесноковка, бинофабриканың арҙамсы хужалығы, Өфө ҡалаһының Дим районы Кустарево, Романовка, Миловканан алыҫ түгел урындарҙа үткәреләсәк.

Уларта асҡан бөтә кеҙелдәр уманталарын ағыулана торған һыу яҡлылыҡтарынан 7-10 километрға ситкә сығарырға тейештәр.

Мал асҡаусылар ағыулау үткәрғәнгәнән һуң 3 тәүлек буйына малдарын ағыуланған һыу яҡлылыҡтарына ебәрмәҫкә тейештәр.

Белешмәләр алыу өсөн түбәндәге адресҡа мәрәжәғәт итергә: Өфө ҡалаһы, Цюрупа урамы, 74-се номерле йорт. Телефон номере — 2-92-91.

Редакцияның адресы: Өфө ҡалаһы, Карл Маркс урамы, 25. Телефон номерҙәре: редактор урынбаҫары — 2-83-87, секретариат — 2-78-48, партия тормошо һәм пропаганда бүлектәре — 2-72-26, ауыл хужалығы һәм промышленность бүлектәре — 2-86-29, совет төҙөлөшө һәм информация бүлектәре — 2-80-49, хеҙмәтсәндәр хаттары, культура һәм тормош бүлектәре — 2-90-22.

5 Өлкә гәзиттәр издательствоһы типографияһы. Тиражы 25000.

Бөтә илдәрҙең пролетарийҙәре, берләшегеҙ!

32-се ЙЫЛ СЫҒА.

КЫЗЫЛ БАШКОРТОСТАН

№ 107(8824)
1951 йыл
2
ИЮНЬ
шәмбе

ВКП(б)-ның Башҡортостан Өлкә һәм Өфө ҡала комитеттары, Башҡорт АССР-ы Верховный Советы һәм хеҙмәтсәндәр депутаттарының Өфө Ҡала Советы органы.

хаҡы 20 тин.

БӨГӨНГӨ НОМЕРҘӘ

БЕҘҘЕҢ РЕСПУБЛИКАЛА. А. Туголуков. — Техниканы тулы ҡеүәтендә файҙаланыу өсөн көрәштә (1-се бит).

А. Бакиров.—Яңы уҡыу йылына яҡшы әҙерлек менән киләбеҙ (1-се бит).

И. В. Сталин Әҫәрҙәренең ун өсөнсө томы (2 һәм 3-се биттәр).

М. Мостафин. — Черниковск ҡалаһының партия активе йыйылышы (3-се бит).

РЕДАКЦИЯҒА ХАТТАР (3-се бит).

АЛДЫНҒЫ ТӘЖРИБӘЛӘР ТРИБУНАҺЫ. А. Котельников. — Люцерна үҫтереүҙә беҙҙең тәжрибә (3-се бит).

Х. Сафин. — Үлән МТС-ында хеҙмәт итештереүсәнлеге лә, сифат та түбән (4-се бит).

Башҡорт Академия театры гастролдәре уңышлы дауам итә (4-се бит).

Тыныслыҡ паныһы өсөн (4-се бит).

Дүрт дөйнәүа сит ил эштәре министрҙәре урынбаҫарҙарының әҙерлек конференцияһы (4-се бит).

Студенттәрҙең халыҡ-ара союзының бюроһы (4-се бит).

КОРЕЯЛАҒЫ ВАҠИҒАЛАР (4-се бит).

Йәйге осорҙа спорттың яңы уңыштарына

Партия һәм хөкүмәт хеҙмәтсәндәрҙе коммунистик тәрбиәләүҙә мөһим роль уйнаған физик культураға һәм спортҡа ғәйәт ҙур иғтибар бирәләр. Совет кешеһе физик яҡтан таҙа, ҡыйыу характерлы, хеҙмәттә батырлыҡ күрһәтеүгә һәләтле булырға тейеш. Коммунистик общество төҙөү буйынса бөйөк эш бына ошондай таланты ҡуя.

Партияның һәм иптәш Сталиндең физик культураны һәм спортты йәйелдереү, уны алға ебәреү тураһында даими, атайҙарса хәстәрлеге ҙәненең бай емештәрен бирә: беҙҙең илебеҙҙә спорт массовый төҫ алды, спорттың бөтә төрҙәре буйынса донъяны таңға ҡалдырған рекордсмендар — спорт мастерҙәренең плеядаһы барлыҡҡа килде. Бындай үҫеш өлгәшеүҙәренә беҙҙең илдә, спорт миллиондарҙың яратҡан эше булып әүерелгән һәм уларға үҙҙәренең һәләтлектәрен күрһәтеү өсөн ысынлап та талап ителгән бөтә шарттарҙың тыуҙырылыуы һөҙөмтәһендә генә булыуы мөмкин.

Физик культура һәм спорттың үҫешен беҙҙең республика миҫалында ғына ла асыҡ күрергә була. Һуңғы йылдарҙа физик культура менән шөғөлләнеүселәр һаны тапылышлыҡһыҙ үҫә. Был үҫеш уҙған йылда ғына ла 20 мең кеше самаһы тәшкил итте һәм спортҡа һаман яңы кешеләр килә.

Уҙған йылдың декабрь айында Россия Федерацияһы Министрҙәр Советы ҡарағы нигеҙендә ойошторолған «Колхозник» иркле спорт обществоһы ауыл ерҙәрендә, колхозлы крәҫтиәндәр араһында спорттың массовый төҫ алыуына өлгәшеүҙә сиҙелерлек ҙур ярҙам булып тора. Колхозсылар РСФСР хөкүмәтенең был ҡарарын ҙур күтәренкелек менән ҡабылланылар һәм хәҙер обществоның күп кенә төҙөк коллективтәре үҙҙәренең эштәрен уңышлы ғына ойоштороп ебәрҙеләр. Колхоз ауылдарында иркле спорт обществоһы байрағы аҫтына меңәрләп йәш колхозсылар баҫтылар. Ләкин эш бының менән генә бөтмәй, былар тәүге этапта башҡарылған эштәр генә әле. Бурыс — массовый төҫ алған коллективтәрҙең эшен бөтә урында ла планлы ойоштороҙоҙон, значоктар өсөн нормалар тапшырыуҫыларҙы әҙерләү һәм был өлкәлә билдәләнгән планның үтәлеүен тәьмин итеүҙән тора. «Колхозник» спорт обществоһының урындағы коллективтәрендә был уңай менән башҡарылып килгән эштәрҙе ҡәнәғәтләнерлек тип иҫәпләп булмай әле. Айырым урындарҙа обществоның тәүге коллективтәре барлыҡҡа ғына йәйәй, улар менән даими, тейешенсә эш алып барылмай. Мәҫәлән, Покровка районында эш ошолай булды: күпселек колхозҙарҙа «Колхозник» обществоһының тәүге коллективтәре төҙөлдө, тәүге ойоштороу саралары үткәрелгәндә коллективтәргә ҡарата бер ни тиклем иғтибар ҙа бар ине. Ләкин бында колхоз ауылы эшсәндәре өсөн был яңы, шул уҡ ваҡытта файҙалы сараны бик тиҙ онотолар, районлың партия, совет һәм комсомол ойошмалары уларҙың эштәренә артабан тейешле иғтибар бирмәнеләр.

Ошонлай уҡ хәлдәрҙе Знаменка, Миәнә һәм башҡа райондарҙа ла күрергә мөмкин.

Ҡалаларҙа һәм ауылдарҙа яңы спорт майҙандары төҙөүгә, булғандарын үҙ ваҡытында яҡшы итеп ремонтлауға ныҡлы иғтибар бирелергә, был эштәрҙе башҡарыу өсөн ебәрелгән средстволар тулылығынса һәм үҙ урындарында файҙаланылырға тейештәр. Шулай булыуға ҡарамаҫтан, бер законлы һәм урынлы талап һәр ҡасан да ерәнә өткерелеп үтәлмәй әле. Өфө ҡалаһында «Искра» обществоһының стадионын төҙөп бөтөрөүҙе тиҙләтеү тураһында ҡасанға тиклем һүҙ алып барырға мөмкин инде! Стадионды төҙөп бөтөрөү тураһында бик күп кәңәшмәләрҙә һөйләнде. Был турала бик күп кенә ҡарарҙарға айырым пунктлар ҙа яҙылып үтелгән. Шулай ҙа уны төҙөүсе «Башстрой» тресы (директоры иптәш Конкин) үҙенә тапшырылған был мөһим бурысты һаман наҫар үтәй.

Өфө тимер юл профсоюзы комитеты спорт коробкалары өсөн бүленгән махсус средство була тороп, уны үҙ ваҡытында урынлы итеп файҙаланыу сараһын күрмәне. Мәҫәлән, комитет Өфө тимер юлы эшселәре йәшәй торған ике районлың береһендә — Дим йәки Молотов районында стадион төҙөргә тейеш. Ләкин ошо мәсьәләне — кайһы районда стадион төҙөүҙе комитеттә һуңғы ваҡытҡа тиклем ҡәл итә алмай килделәр, шуның менән өһәмәтле сараһ үҙ ваҡытында тормошҡа ашырылмай.

Профсоюз һәм комсомол ойошмалары физкультура һәм спорт эше менән айырыуса ныҡ шөғөлләнергә, спорт обществоларын даими хәстәрлек менән соларға тейештәр. Һәм ошо айҡанлы әйтеп үтергә кәрәк, республикабыҙҙа уңышлы ғына башланғыс та булды, ВЛКСМ-дың Өфө ҡала комитеты ҡаланың спорт майҙандарын һәм коробкаларын йәйге сезонға әҙерләү буйынса айлыҡ үткәрҙе. Айлыҡта ҡала йәштәре зур активлек менән ҡатнаштылар һәм был осорҙа бик күп кенә эштәр башҡарылды. Өфө йәштәренең инициативаһы хупланыуға һәм бөтә республика ҡалаларында, шулай уҡ райондарында дауам иттерелергә хаҡлы булып тора.

Йәштәр араһында, бигерәк тә уҡыусы йәштәр араһында йәйге осорҙа, каникул башланыу менән спорттың тукталып ҡалыуына юл ҡуйырға ярамай. Пионер лагерҙәрендә, ял йорттарында, спорт майҙандарында уны тағы ла ойошҡанырақ рәүештә дауам иттерергә кәрәк.

Район физкультура һәм спорт комитеттәренә етәкселек, уларҙың эшмәкәрлегенә партия, совет ойошмалары, республика Министрҙәр Совете эргәһендәге физкультура һәм спорт эштәре комитеты тарафынан үҙ ваҡытында ярҙам итеү һәм контроль биреү тәртипкә һалынырға тейеш. Юҡ инһә әле айырым райондарҙың физкультура һәм спорт комитеттәре ҡасандыр нормаларын тапшырған значкистәрҙең һанын иҫәпләүҙән, спорт коллективтәренең исемлеген күсереп яҙыуҙан, мәғлүмәттәр йыйнауҙан уҙа алмайҙар. Практик эш кабинеттә түгел, уның урыны — предприятиеларҙәге, колхоздарҙағы коллективтәрҙең члендәре араһында, спорт майҙандарында. Комитеттәрҙең эшен был ошонда күсереү өсөн аныҡ эш планы буларға, унда билдәләнгән сараларҙы үтәү өсөн кәрәкле тәртиптар тыуҙырылырға тейеш. Ошоно әйтеп үтергә кәрәк, кайһы бер коллективтәрҙә билдәләнгән яҡшы ғына саралар ҙа уны үткәреүгә етәкселек итеүенән, атап әйткәндә, йыш ҡына хәлдәрҙә тренерҙәрҙең булмауы һөҙөмтәһендә өҙөлөләр. Спорт коллективтәре өсөн тренерҙәр әҙерләүҙе юлға һалыу менән бергә, уларға спорт мастерҙәренең шефлыҡ итеүен булдырыу, спорт йәштәре менән мастерҙәр араһында бәйгеләште ныҡлыту, һис шикһеҙ, ынғай һөҙөмтә бирәсәк.

Йәй — физкультура һәм спортты йәйелдереү, массовый саралар үткарыу өсөн иң уңайлы ваҡыт. Уны мөмкин тиклем уңышлырақ файҙаланырға, республиканың бөтә урындарында спорт сараларына киң юл асылырға тейеш. Үткәрелә торған һәр төрлө ярыштарҙың һәм спартакиаларҙың һөҙөмтәле булыуҙарына, унда күп кешенең ҡатнашыуына өлгәшергә кәрәк.

Колхоз ауылында «Колхозник» обществоһының эшенә даими етәкселек итеү, уның урындағы коллективтәрен ныҡытыу һәм планлы эшләүҙәрен тәьмин итеү — ауыл партия, совет һәм комсомол ойошмаларының мөһим бурысы.

Ҡалаларҙа, промышленность үҙәктәрендә, быға тиклем йәшәп килгән спорт обществоларының эшен йәнләндерергә, улар баштара торған эштәр менән даими ҡыҙыҡһынырға кәрәк.

Республикала йәйге осорҙа спорттың яңы уңыштарына өлгәшеү, спорт мастерҙәренең яңы отряден тәрбиәләү — партия күйған бурысты үтәү буйынса зур аҙым, партия һәм хөкүмәт күрһәткән хеҙмәттәрҙе һәм ярҙамға лайыҡлы яуап булыр.

Башҡорт АССР-ы Верховный Совете Президиумында

Ошо көндәрҙә Башҡорт АССР-ы Верховный Совете Президиумы ултырышында Оло Теләк районында күп балалы әсәләрҙе наградлауға тәҡдим итеү, наградланғандарға ордендар һәм медалдәр тапшырыу эшенен торошо тикшерелде һәм ул кәнәғәтләнәрлек тип табылды.

Район Совете исполкомы тарафынан был эшкә тейешле иғтибар бирелмәү арҡаһында байтаҡ ҡына күп балалы әсәләр учетҡа алынмаған һәм улар ордендар, медалдар менән наградлауға тәҡдим ителмәгәндәр. Район һәм ҡайһы бер ауыл Совете исполкомдарында наградалар тапшырыларға тейешле булған әсәләргә ордендар һәм медалдәр ваҡытында бирелмәгән.

Башҡорт АССР-ы Верховный Советы Президиумы Оло Теләк район Совете исполкомына был етешһеҙлектәрҙе тиҙ көндәрҙә бөтөрөргә тәҡдим итте.

Ултырышта шулай уҡ хеҙмәтсәндәрҙең ғаризаларын, жалобаларын учетҡа алыу һәм уларҙы тикшереү эшенен торошо тураһында Министрҙәр Советы эргәһендәге кинофикация управлениеһе начальнигы иптәш Ғафаровтың доклады тыңланды.

БАШҠОРТ АССР-ы ВЕРХОВНЫЙ СОВЕТЕ ДЕПУТАТТАРЫ ИҒТИБАРЫНА

Башҡорт АССР-ы өсөнсө саҡырылыш Верховный Советенең бишенсе сессияһы 5 июндә көндөҙгө 12 сәғәттә асыласаҡ.

Башҡорт АССР-ы Верховный Советенең бишенсе сессияһына килгән депутаттарын регистрацияларҙы һәм справкалар бирәү көн һайын Башҡорт АССР-ы Верховный Совета Президиумында иртәнге 10 сәғәттән төнгө 12 сәғәткә тиклем үткәрелә. Адрес: Пушкин урамы, 106, 2-се кат, 65-се бүлмә, телефон 2—88—82.

БЕҘҘЕҢ РЕСПУБЛИКАЛА

Техниканы тулы ҡеүәтендә файҙаланыу өсөн көрәштә

Ленин — Сталин партияһы беҙҙең илебеҙҙе техник прогресс юлы менән алып бара. Промышленность производствоһының күтәрелеше предприятиеларҙе яңы техника менән байытҡырыу, алдынғы технологияны индереү, производство культураһын күтәреү нигеҙендә бара. Стәрлетамаҡ ҡалаһындағы промышленность предприятиеларенең яңы техника менән байытҡырылыуы — бының асыҡ миҫалы. Беҙҙең ҡаланың завод-фабрикалары, төҙөлөш ойошмалары биреүсе класлы техника менән тәьмин ителгәндәр. Предприятиеларҙә хәҙер металл ҡырҡыусы уникаль станоктар, күтәргес һәм транспорт механизмдәре, автоматтар һәм ярым автоматтар эшләйҙәр.

Беҙҙең төҙөлөш трестары бик күп яңы машиналар — скреперҙар, бульдозерҙар, экскаваторҙар, төрлө вертикаль һәм горизонталь транспортерҙар алдылар. Улар эшселәрҙең хеҙмәтен байтаҡ еңеләйтәләр. Коммунистар партияһы һәм Совет хөкүмәте халыҡ хужалығын техник реконструкциялау процесында техниканы тулы файҙалана алырлыҡ кадрҙар әҙерләп үҫтерҙе.

Яңы техниканы яҡшы файҙаланған «Красный пролетарий» заводы коллективы һуғыштан һуңғы биш йыллыҡтың бөтә йылдарында ла производство программаһын уңышлы үтәне. Унда продукция етештереү 1950 йылда, 1946 йыл менән сағыштырғанда, 288 процентҡа артыҡ тәшкил итте.

Яңы техниканы һәм алдынғы технологияны производствоға индереү хеҙмәт етештереүсәнлеген күтәреүҙе, продукцияның үҙенә төшөү хаҡын кәметеүҙе һәм башҡа техник экономик күрһәткестәрҙе яҡшыртыуҙы тәьмин итте.

Заводта хеҙмәтте ойоштороу эшендә лә күп кенә яңы методтар индерелде. Мәҫәлән, сменаларҙы эш барышында тапшырыу, оборудованиеларҙең ремонт-ара сроғын озайтыу буйынса иптәш Кафаров методын индереү, планлы иҫкәртеү ремонты үткәрелә станок һәм оборудованиеларҙең эшен яҡшыртыу кеүек башҡа саралар үткарелде.

Ремонт-механика цехындағы бөтә оборудованиеларҙе эшселәр социалистик һаҡлыҡҡа алдылар. Был эш башҡа цехтарҙа ла яҡшы ойошторолған. Күп кенә бригадалар һәм цехтар инженер Ковалев методы менән эшләйҙәр. Электросварщик иптәш Ибраһимов әлек бер детальде 15 смена буйына эшкәртһә, Ковалев методын индергәндән һуң, ул детальде 5 сменала эшкәртә башланы. Алдынғы стахановсы эш алымдарын индереү арҡаһында тимерлек цехы тотош стахановсы цех булды.

Завод коллективе рационализация һәм уйлап табыу эштәренә лә зур иғтибар итә. Былтыр 44 рационализаторлыҡ тәҡдим производствоға индерелеп, уларҙан 96 мең һум экономия алынды. Хәҙер заводта бөтә эшселәр, инженер-техник работниктар һәм хеҙмәткәрҙәр ҙә социалистик ярышты киң йәйелдергәндәр. Стахановсылар һәм ударниктар һаны унда артҡандан-арта бара. 9 бригадаға «Отлично» сифат бригадаһы» исеме бирелде.

Предприятиеларҙә техниканы тулы ҡеүәтенә файҙаланыу нигеҙендә хеҙмәт етештереүсәнлеген күтәреү, производство планын срогынан алда үтәү мөһим шарт. Һәр бер предприятие тик график буйынса, ритмлы эшләргә, айҙан-айға планды уңышлы үтәргә һәм арттырып үтәргә тейеш. Былар өсөн ҡаланың предприятиеларында бөтә мөмкинлектәр бар.

А. Туголуков,
ВКП(б)-ның Стәрлетамаҡ ҡала комитеты секретары.

Башҡорт АССР-ы Верховный Советы Президиумының указы менән драматург һәм композитор Х. К. Ибраһимовҡа Башҡорт АССР-ының атҡаҙанған сәнғәт эшмәкәре исеме бирелде.

Һүрәттә: Башҡорт АССР-ының атҡаҙанған сәнғәт эшмәкәре иптәш Х. К. Ибраһимов.

Медицинала электр

Бөрө ҡалаһындағы клиниканың электр нурҙары менән дауалау бүлексәһе бар. Унда ауырыуҙар өсөн 24 койка, 2 врач-невропатолог һәм уңға яҡын башҡа медик-персонал бар. Бүлексәлә уҙған йыл 238 ауырыу дауаланды. Уларҙың 56-һы больницанан сығыу менән үк эшләй башланы.

Дауалау кабинеттәре бик күп төрлө приборҙар менән йыһазландырылғандар. Диатермия, кварц, солюкс, камерный ванна, световой буҡа, гальванизация һәм башҡа шундай приборҙар ярҙамында полиа, паралич, ревматизм, йөрәк, мускул ауырыуҙары, рахит, туберкулез, ашҡазан һәм эсәк ауырыуҙарынан дауаланалар.

Ауырыуҙарҙы электр нурҙары менән һауыҡтырыу тураһында бер генә факт киләтерергә лә етә. Уҙған йылдың декабрь айҙарында беҙгә Камышлыканан 1943 йылдан бирле хроник һәйбә ревматизмы менән ауырыусы Мостаев Әсғәтте киләтерҙеләр. Тәҙәлығы бик насар ине. Ике аяғы ла бөрсөгән ҡатҡайны. Больницаға һалып, 4 ай электр нурҙары менән дауалағас та, ул ҡултыҡ таяғы менән йөрөй башланы. Хәҙер уның тәҙәлығы кондәнән яҡшыра бара.

Совет медицинаһы беҙҙең илебеҙҙә кешеләрҙең һаулығын һаҡлауға айырыуса ҙур иғтибар бирә. Медицинала хәҙер электр нурҙары дауалау средствоһы итеп киң файҙаланыла.

А. Тимофеев,
Бөрө ҡалаһы клиникаһындағы электр менән дауалау бүлексәһе мөдире.

Сәсеүлектәрҙе хәстәрлек менән төрбиәләйҙәр

Мәкәр районы колхоздарында сәсеүлектәрҙе ҡый үләндәренән тазартыу эштәре киң йәйелдерелде.

«Ҡыҙыл таң», «Сулпан», «III интернационал», һәм Карл Маркс исемендәге колхоздарҙа был эш айырыуса ойошҡанлыҡ менән бара.

Карл Маркс исемендәге колхозда 351 гектар майҙанда ужым культуралары, 250 гектар майҙанда бойҙай, һоло һәм көнбағыш культуралары ҡый үләндәренән тазартылды.

Үтәү эштәре бағыусылыҡ бригадалары араһында йәйелдерелгән социалистик ярыш нигеҙендә бара. Ярышта иптәш Мәстәкимов етәкселек иткән бригада алда бара. Был бригаданың члендәренән З. Хисмәтуллина, М. Рәхмәтуллина иптәштәр көнләшә эш нормаларын байтаҡ арттырып үтәп, башҡаларға өлгө күрһәтәләр.

«Яңы тормош», «Шишмә» колхоздарында ла үтәү эштәре яҡшы бара.

З. Низамов.

Яңы уҡыу йылына яҡшы әҙерлек менән киләбеҙ

Дүртөйлө районы хеҙмәтсәндәренең яңы уҡыу йылын өлгөлө әҙерлек менән ҡаршыларға сәкерешә эшләй башланы. Талап ителгән үтелдың 40 процентҡ әҙерләнде лә инде. 2 мең кубометрҙан артыҡ утын мәктәптәр артәһенә ташып ҡуйылды.

Бик күп мәктәптәрҙә мәктәп алды участкалары булдырыу сараһы күрелә. Мәҫәлән, Сәнткол ете йыллыҡ мәктәбе уҡыусылары 400 тәп емеш-еләк үҫентеһе һәм 100 тәптән артыҡ декоратив ағастар ултыртылар.

Яңы уҡыу йылын өлгөлө әҙерлек менән ҡаршылау өсөн беҙҙең районда мәктәптәрҙе уҡытыусылар коллективтәре менән комплектовать итеү, улар өсөн көн-күреш шарттарын артабан яҡшыртыу буйынса күп кенә эш алып барыла. Быйыл уҡытыусылар коллективе өсөн урта белемле 32 кешелә менән тулыландырыласаҡ. Улар өсөн Сәнткол, Юлдыбай һәм башҡа ауылдарҙа — бөтәһе 5 урында торлаҡ йорттары һалынды.

Районлың мәктәптәрендә быйыл 7000-гә яҡын бала уҡыясаҡ.

А. Бакиров,
Күгәрсен районы мәғариф бүлеге инспекторы.

Өфө ҡала Советенең IV сессияһы

31 майҙа Өфө ҡала Советенең IV сессияһы булып үтте. Ҡала Совете исполкомы председателенең урынбаҫары депутат Л. И. Земцов «Ҡаланың урындағы һәм кооператив промышленноҫе эшенен торошо һәм уны яҡшыртыу саралары тураһында» доклад менән сығыш яһаны. Шулай уҡ сессия ошо мәсьәлә буйынса даими промышленность комиссияһы председателенең урынбаҫары депутат Мирконың ҡушымта докладын тыңланы.

— Үткән — 1950 йыл, — тине иптәш Земцов, — социалистик хужалыҡ һәм культура төҙөлөштәренең бөтә участкаларында ла тарихи яңы еңеүҙәр йылы булды.

Беҙҙең илебеҙҙә, — ти докладсы һүҙен дауам иттереп, — киң ҡулланыу тауарҙарын һәм азыҡ-түлек продуктҡарын етештереү кварталдан-кварталға, айҙанайға арта бара. Был өлкәлә Өфө ҡалаһының урындағы һәм кооператив промышленноҫе лә зур ғына уңыштарға өлгәште. 1950 йылдың һәм быйылғы йылдың 4 айлыҡ производство пландары тотош ҡала буйынса алғанда байтаҡ артҡылылып үтәлде.

Ләкин алдынғы предприятиелар менән бер рәттән, производство планын йылланғылға үтәмәй килеүсе предприятиелар ҙа юҡ түгел. Миҫалға урындағы промышленностең Ишимбай фабрикаһын (директоры иптәш Ифаева) алырға мөмкин. Бында хеҙмәтте ойоштороуға ныҡлы иғтибар ителмәй. Эшселәрҙе бер цехтан икенсе цехҡа тейешһеҙгә күсереү йыш ҡына була. Стахановсыларҙың эш тәжрибәһе популярләштерелмәй. Кадрҙарҙың квалификацияһын күтәреү эше ҡәнәғәтләнерлек ойошторолмаған. Һөҙөмтәлә фабрика 1950 йылда планды үтәмәне. 222 мең һум зыян күрҙе. Һуңғы ваҡыттарҙа бында эш азырақ яҡшырҙы тип әйтергә була. Шулай ҙа ул тулы кеүәтенә эшләй әлегә әлмай әле.

Унан һуң докладсы Пищепромсоюзлың (председателе иптәш Сәхипгәрәев), «Пищевик» артелеһенең (председателе иптәш Коберман) һәм байтаҡ ҡына башҡа артелдәрҙең ҡәнәғәтләнерлек эшләмәүҙәрен, киң ҡулланыу тауарҙарының тейешле ассортиментен етештермәүҙәрен тәнҡитләне. Мәҫәлән, урындағы промышленность предприятиеләре изделиеларҙе билдәләнгән ассортиментта буйынса етештермәйҙәр. Ҡәрәуат, балсыҡтан эшләнгән һауыт-һабалар, балалар уйынсыҡтары, мебель кеүек халыҡ өсөн иң кәрәкле булған тауарҙарҙы етештереү пландары 30—86 процентҡа генә үтәлде.

Хеҙмәтсәндәрҙең культура-тормош шарттары үҫкән һайын уларҙың талаптары ла арта бара. Беҙҙең урындағы промышленность предприятиелары быны аңламайҙар. Түбән сифатлы продукция эшләп сығаралар. 18 партсъезд исемендәге артелдең заказчиктәрҙең тауарҙарын бөҙөп биреүе тураһында бик күп жалоба килә. Ә артель председателе иптәш Иванова эштең сифатын яҡшыртыу сараһын күрмәй. Һаман да артта ҡалған — иҫке эш методын дауам иттерә.

Иптәш Земцов етешһеҙлектәргә конкрет анализ яһаны, урындағы һәм кооператив промышленноҫе предприятиеларенең эштәрен киләсәктә яҡшыртыу саралырына туҡталды.

Доклад буйынса фекер алышыуҙа 10 кеше ҡатнашты.

— Ҡаланың урындағы промышленность предприятиеларе, — тине иптәш Щипанов (ҡала сауҙаһы бүлеге мөдире). —Сауҙа ойошмалары менән төҙөлгән договорҙарын һәм үҙ-ара килешеү буйынса алған йөкләмәләрен үтәмәйҙәр. Урындағы промышленность килешеү йөкләмәһе буйынса 24 төрлө киң ҡулланыу тауарҙары етештерергә тейеш ине, ул бөгөнгө көнгә ни бары биш төрлө генә тауар бирә. Шулай уҡ промкооперациялар ҙа 40 төрлө тауарҙың 19 төрөн генә етештерҙәр.

Ҡайһы бер тауарҙарҙың сифаты түбән булғанлыҡтан, магазиндарҙә үтмәйенсә хәрәкәтһеҙ капитал булып яталар. Тик «Металлист» артеле тарафынан етештерелгән сифатһыҙ ҡыҫҡыстар арҡаһында ғына 90 мең һум капитал хәрәкәтһеҙ ята. Билдәле, бындай хәл тауар айланеше планын үтәүгә ҙур ыңғай йоғонто, ә предприятие етәкселәре уны аңларға теләмәйҙәр.

— Промкооперациялар, — тине депутат Соболев (ҡала торлаҡ управлениеһенең начальнигы), — төҙөлөш материалдарын етештереүҙе иҫкенсе планлауҙы мәсьәлә итеп ҡарайҙар. Хәҙер торлаҡ фондтарына ремонт үткәреү эшенең иң ҡыҙыу ваҡыты. Ләкин әй тирәһен йәбеү өсөн табаҡлы тимер, толь, ҡағаҙ һәм башҡа төҙөлөш ремонт материалдары магазиндарҙа етерлек түгел. Урындағы промышленность төҙөлөш һәм ремонт ихтыяждарына быйыл ярты миллион самаһы кирбес биреп өткермәне.

Иптәш Соболев был өлкәлә урындағы промышленность министрҙе иптәш Сәхипгәрәевтең үҙ ҡарамағындағы предприятиеларҙә талапсан булмауын, ҡайһы бер предприятиеларҙең насар эшләүе менән килешеп ҡарауын тәнҡитләне.

Дим район Совете исполкомы председателе депутат Ваһышев районлың промкомбинатына урындағы промышленность министерствоһының ярҙамы етерлек булмауын әйтеп үтте.

Сессияла ВКП(б) ҡала комитеты секретаре иптәш Бабуркин сығыш яһаны. Уз урындағы һәм кооператив промышленность предприятиеларенең алдында торған бурыстарҙы үтәү юлдарын күрһәтте.

Сессия тикшерелгән мәсьәлә буйынса конкрет ҡарар ҡабул итте.

И. В. СТАЛИН ӘҪӘРҘӘРЕНЕҢ УН ӨСӨНСӨ ТОМЫ

И. В. Сталин әҫәрҙәренең күптән түгел донъяға сыҡҡан ун өсөнсө томына 1930 йылдың июленән алып 1934 йылдың ғинуарына тиклем яҙылған хеҙмәттәре инә.

Был осорҙа большевиктар партияһы ингән Сталин юлбашсылығында ВКП(б)-ның XVI съезы ҡарарҙарын уңышлы тормошҡа ашырҙы. Социализмдың бөтә фронт буйынса киң йәйелдерелгән һөжүм итеү политикаһын ғәмәлгә ашырып, партия социалистик төҙөлөштә бөтә донъя әһәмиәтле тарихи әҙеүгә алғошто. Ленин — Сталин партияһы тарафынан рухландырылған совет халҡы бөрсөһө сталинсе биш йыллығты срогынан алда үтәне, социалистик икономиканың ҡаҡшамаҫ фундаментын булдырҙы. Тыуған илебеҙҙе теүәтле индустриаль державаға, коллектив, механизациялаштырылған эре ауыл хуҡалығы илөнә әүерелдерҙе.

Капиталистик донъя тамырынан алып ҡапма-ҡаршы картинаны күҙәлөндерә ине. 1929 йылда башланған, ҡырҡыулығы яғынан бығаса күрелмәгән икономик кризис буржуаз обществоның нигеҙҙәрен ҡаҡшатты.

«Икономик тетрәүҙәрҙең һәм хәрби-политик катастрофаларҙың ошо ҡоторонуосы тулҡындары араһында, — тине ингән Сталин партияның XVII съезында һөйләгән докладында, — СССР, үҙенең социалистик төҙөлөш эшен һәм тыныслыҡ һаҡлау өсөн көрәш эшен дауам иттерҙе, ҡат-ҡат көсөк, айырым рәүештә тора. Әгәр унда, капиталистик илдәрҙә, һаман да әле икономик кризис ҡоторонһа, ә СССР-ҙа промышленность алкәһеңдә лә, шулай уҡ ауыл хуҡалығы алкәһеңдә лә күтәрелеш дауам итә. Әгәр унда, капиталистик илдәрҙә, донъяны һәм йәғонто сфераларын ҡайтанан бүлеү өсөн яңы һуғышҡа бик ҡыҙыу әҙерлек барһа, ә СССР һуғыш журнһысына ҡаршы һәм тыныслыҡ өсөн системалы нығытылды көрәште дауам иттерә, шуның менән бергә, СССР-ҙың был илкәләге тырышлыҡтары инеләй ҙә уңышлыҡ бирмәне, тип әйтеп булмай» (Әҫәрҙәр, 13 том, 283-сө бит).

Большевиктар партияһы үҙенең генеральный линияһын үтәрөү өсөн ҡаты көрәштә троцкиселәрҙең, ун оппортунистарҙың һәм милли-тайпылыусыларҙың Ленинға ҡаршы группаларын тар-мар итте, социализм төҙөүҙә күренекле уңыштарға өлгөште.

Ленинҙең үлемһеҙ эшен бөйөк дауам иттереүсе — ингән Сталин ВКП(б)-ның XVII съезындағы тарихи докладында: беҙҙең партиябыҙ яңы уңыштар өсөн көрәшә, ленинсы партия, ул үҙенең эшендә марксистик-ленинсе ученияға таянып эш итте, тип күрһәтте. «Без был учениеға тоғро булып ҡалабыҙ икән, — тине ингән Сталин, — без был компаска әйә булып торабыҙ икән, — ул саҡында беҙҙең эшебеҙҙә уңыштар буласағына шик булыуы мөмкин түгел» (377-сө бит).

И. В. Сталинҙең ун өсөнсө томға урынлаштырылған әҫәрҙәре, — марксизм-ленинизм хазинаһына ҡиммәтле вклад ул. Ингән Сталинҙең илһамы марксизм рухы менән һуғарылған әҫәрҙәре Совет государствоһы үҫешендәге яңы этапта төрөн фәнни анализ биреләр, СССР-ҙа социализм төҙөүҙең ғәйә теүәтен, халыҡ-ара пролетариат хәрәкәтенең тәжрибәһен дәйемләштерәләр. Уларҙа социализмдың киң йәйелдерелгән һөжүме шарттарында социалистик икономиканың үҫеш закондарҙы асып бирелгән, яңы обстановкала промышленноҫҡа һәм ауыл хуҡалығына етәкселек итеүҙең большевистик принциптәре эшләнгән. Индустриализацияның гениаль рухландырыусыһы, колхоз королошоноң инәдеһе булған ингән Сталин социализмдың артабанғы уңыштары өсөн көрәштә партияны кеүәтле идея ҡоралы менән ҡорҙаландыра.

Бөтә донъялағы икономик һәм политик үҫешкә төрөн марксистик анализ яһау нигеҙендә ингән Сталин капитализмдың дәйем кимәленең яңы закондарын аса, империалистик һуғыш тоҡандырыусыларҙың планҙарын фаш итә, СССР-ҙың тыныслыҡ һәйәсәһ тышҡы политикаһын билдәләй.

Ингән Сталинҙың хеҙмәттәре тыныслыҡ, демократия һәм социализм өсөн көрәштә бөтә илдәр хеҙмәткәрҙәренең бөтә илемәһе лә еңеүсе ҡоралы булып тора.

I.

Совет халҡының социализм төҙөү өсөн героик көрәш тарихына 1930—1934 йылдәр күренекле еңеү йылдары булып инделәр.

Совет халҡы 1928 йылда тормошҡа ашыра башлаған бөренсе биш йыллыҡ большевиктар партияһының ленинсе-сталинсе политикаһы, совет кешеләренең фиҙаҡар эшләп хеҙмәте арҡаһында, социалистик хуҡалыҡ системаһының бөйөк өстенлектәре арҡаһында уңышлы үтәлде.

Биш йыллығтың тәп бурыстары беҙҙең арта ҡалған техниканы илебеҙҙе яңы, хәҙерге заман техникаһы рельстарына күсереүҙән, уны индустриаль һәм оборона йәһәтенән ҡәтғәле, донъя капитализмынан ҡалҡындарынан тулаһынса бойондороҡһоҙ илгә әүерелдереүҙән тора ине. Капиталистик элементтарҙы аҙағына тиклем ҡыҫырыҡлап сығарырға һәм СССР-ҙа синыфтарҙы бөтөрөү, социализм төҙөү өсөн база булдырырға, ауыл хуҡалығын колхоз-социалистарҙың тулы өстөнлөгөнә индереү, СССР-ҙа капитализмдың яңынан тергеҙелеүен мөмкинлектән бөтөрөргә кәрәк ине. Беренсе биш йыллығтың тәп эҙемтәһе ауыр промышленность, унһыҙ ил мөһим алдағы — маҡсаттар төҙәлешенә тора ине. Был тәп бурыстарҙы үтәүгә тулы күләмдә файҙаланырға мөмкинлектәр бирәләр.

Колхоз королошоноң үҫеүе шарттарында партия ойошмаларын алдында колхозҙарға етәкселек итеү буйынса ҡатмарлы яңы бурыстар килеп баҫты. ВКП(б) Үҙәк Комитетенең һәм Үҙәк Контроль Комиссияһының берләштерелгән пленумында һөйләгән докладында (1933 йылдың ғинуары) һәм колхозсы ударниктарҙың беренсе Бөтә Союз съезында телмәрендә ингән Сталин партия ойошмаларының ауылдағы эштәренә өтенһеҙлектәрҙе тәнҡитләне, партияны колхоздарҙы ойоштороу ягынан нығытыуға, уларҙы үтеп ингән синфи дошмандарҙан тазартырға, колхоздарға большевистик етәкселекте тәьмин итеүгә сақырҙы.

Был лозунгыны ингән Сталин тарихи лозунгыны — бөтә колхозларҙы большевистик, ә колхозсыларҙы муллатормошло итергә, тигән лозунгыны нигеҙләне. Ингән Сталинҙең сақырыуы бөтә совет крәстиәнәре тарафынан ғәйәт ҙур рухланыу менән ҡаршы алынды. Ингән Сталинҙең күрһәтмәләре партия ойошмаларын колхоз королошон нығытыу өсөн көрәш программаһы менән ҡорҙаландырҙылар. Колхоздарҙы нығытыу эшендә ингән Сталин инициативаһы буйынса төзелгән МТС политбүлектәре ғәйәттән тыш мөһим роль уйнанылар.

Ун өсөнсө томға урынлаштырылған әҫәрҙәренә ингән Сталин социалистик төҙөлөштә хатын-ҡыҙҙарҙың ғәйәт ҙур әһәмиәтен бик нығлап әйтеп ҡата: «Колхоздарҙа хатын-ҡыҙҙар — ҙур көс. Был көсте томалап тотоу енәйәт эшләү, тигән һүҙ. Беҙҙең бурысыбыҙ колхоздарҙа хатын-ҡыҙҙарҙы алға үрлетеүҙән һәм был көсте эшкә ҡушыуҙан тора» (251-се бит).

Большевиктар партияһының, ингән Сталинҙең хәстәрлек күрсәтеүе арҡаһында совет хатын-ҡыҙҙары яңы общество төҙөү эшенә активҡа көс булып ҡушыла.

Большевиктар партияһы тарафынан етәкселек ителгән совет кешеләренең фиҙакар хеҙмәте ғүзәл емештәр бирҙе: беренсе биш йыллыҡтың срогынан алда үтәлде. Беренсе биш йыллыҡтың йомғаҡтары тураһында ВКП(б) Үҙәк Комитетенең һәм Үҙәк Контроль Комиссияһының берләштерелгән пленумындағы докладында, ВКП(б) Үҙәк Комитетенең эше тураһында партияның XVII съезына отчет докладында ингән Сталин большевиктар партияһы политикаһының — илде социалистик индустриялаштырыу һәм ауыл хуҡалығын коллективлаштереү политикаһының тантана итеүен күрһәтте, совет халҡының бөтә тырышлыҡтарын социализм төҙөүҙәге бөйөк эшенә юнәлтеүсе большевиктар партияһының рухландырыусы һәм ойоштороусы ролен бик нык әйтеп үтте.

Биш йыллыҡтың уңышлы үтелеүе һөҙөмтәһендә промышленностең яңы тармаҡтары: тракторҙар, автомобиль төҙөү һәм авиация промышленноҫе, станоктар төҙөү, ауыл хуҡалығы машиналары төҙөү промышленноҫе барлыҡҡа килде. Химия промышленноҫе, электрификация серьез үҫте. Ингән Сталинҙең инициативаһы буйынса Кенсығышта илебеҙҙең ғорурлығын тәшкил итеүсе яңы күмер-металлургия базаһы булдырылды. Волга аръяғында яңы нефть районы — «Икенсе Баку» нигеҙ һалынды. Беренсе биш йыллыҡ эсендә промышленность продукцияһының күләме икеләтә артты. Социалистик индустрия үҫешендәге гигант күләмдәге уңыштар СССР-ҙың оборона кеүәтен сағыштырғыһыҙ нығыттылар.

Ауыл хуҡалығы һоҡланғыс уңыштарға өлгөште. Колхоздар тайпылышһыҙ үҫтеләр һәм нығындылар. Социалистик игенселек МТС-тар аша беренсе класлы машина техникаһы менән ҡорҙаланды. Кулактар синыф булыу яғынан бөтөрөлдө. СССР бөтә крәстиән хуҡалығы иленән донъяла иң эре коллектив ауыл хуҡалығы илөнә әүерелде. «...Хеҙмәтсән крәстиәндәр, беҙҙең совет крәстиәндәре тамам һәм кире ҡайтмаҫлыҡ рәүештә социализмдың ҡыҙыл байрағы аҫтына баҫты» (324-се бит).

Беренсе биш йыллыҡтың йомғаҡтары бөтә донъя хеҙмәтсәндәренең совет халҡына булған һөйөүен үҫтерҙеләр. «Биш йыллыҡтың уңыштары, — ти ингән Сталин, — бөтә илдәр эшселәр синыфының революцион көстәрен капитализмға ҡаршы мобилизациялай...» (171-се бит).

Һуңғы биш йыллыҡтар осорында совет халҡы тағы ла ҙурыраҡ яңы еңеүҙәргә өлгөште. Бөтә донъяның йәбәй кешеләре совет халҡының һуғыштан һуңғы уңыштарын, Волгала һәм Днепрҙа, Донда һәм Аму-Дарьяла коммунизмдың бөйөк төҙөлөштәренең тормошҡа ашырылыуын һоҡланыу менән күҙәтәләр. Уларҙың СССР-ҙы һөйеүҙәре тағы ла үҫте. Социализм юлына нык баҫҡан халыҡ демократияһы илдәренең хеҙмәтсәнәре еңеүле коммунизм төҙөлөше тәжрибәһенән өйрәнәләр.

И. В. Сталинҙең илде индустриялаштырыу һәм ауыл хуҡалығын коллективлаштереү мәсьәләләре буйынса ун өсөнсө томға урынлаштырылған әҫәрҙәре марксистик-ленинсе теорияны үҫтереүҙә, социализмдың политик икономияһын эшләүҙә яңы эре аҙым булдылар.

II.

Ленин — Сталинҙең бөйөк партияһы совет халҡының бөтә еңеүҙәренә рухландырыусы һәм ойоштороусы булып тора. Ингән Сталин партияның XVII съезында һөйләгән докладында былай тине:

«Беҙҙең уңыштарыбыҙҙың бик ҙур ғәйәттән тыш уңыштар булыуын хәҙер бөтә кеше лә таный инде. Илебеҙ сағыштырмаса ҡыҫҡа срок эсендә индустриялашыу һәм коллективлашыу рельстарына күсерелде. Беренсе биш йыллыҡ уңышлы рәүештә тормошҡа ашырылды. Был беҙҙең работниктаребеҙҙә ғорурлыҡ тойғоһо тыуҙыра һәм үҙ көстәренә ышаныуҙы нығыта... Беҙ партияның дөрөҫ етәкселек линияһы булғанға күрә һәм был линияны тормошҡа үткәреү өсөн массаларҙы ойоштора белгәнебеҙгә күрә уңыштарға ирештек. Әйтеп тә торорһоң юҡ, ошо шарттар булмаһа, беҙҙең көҙөрге ваҡытта булған һәм улар менән беҙ хаҡлы рәүештә ғорурлана торған уңыштарыбыҙ булмаған булыр ине. Ә дөрөҫ линияға әйә булыу һәм уны тормошҡа үткәрә белеү — был, идара итеүсе партияларҙың тормошонда бик һирәк осрай торған хәл» (375—376—377-се биттәр).

Ингән Сталин беҙҙең ваҡыты өсөн ғорурлыҡ тойғоһо менән былай ти: «Беҙҙең коммунистар партияһы кеүек шундай кеүәтле һәм авторитетле партия донъяла юҡ һәм булмаған» (231-се бит). Тиҙ-ярлыбыҙҙағы илдәргә ҡарағыҙ, тип күрһәтә ингән Сталин, дөрөҫ линияһы булған һәм уны тормошҡа үткәреү өсөн ғорурлығы булған партиялар юҡ ине ғәҙәттә бөтә идара итеүсе партиялар перспективаһыҙ йәһәйҙәр, кризистар хаосында буталалар һәм был һаҙлыҡтан сығыу юлын күрмәйҙәр.

Коммунистар партияһы ғына эште ҡайҙа алып барырға икәнен белә һәм уны уңыш менән алға алып бара. Ул үҙенең бөтә өстөнлектәре өсөн, тип һыҙыҡ өстөнә ала ингән Сталин, үҙенең бөтә эшен иң алдынғы революцион теория — марксизм-ленинизм нигеҙендә алып барыуына бурыслы. Хәҙер инде марксизм-ленинизмдең халыҡ-ара масштабтағы яңы һоҡланғыс еңеүҙәрен бөтә кеше лә күрә. Фашизмдә тар-мар итеү һөҙөмтәһендә Европаның һәм Азияның күп кенә илдәрендә һуңғы йылдарҙа власҡа килгән коммунистар һәм эшселәр партиялары өстә уңышлы рәүештә алып баралар, сөнки улар Ленин — Сталинҙең героик партияһының бай тәжрибәһенән өйрәнәләр, үҙҙәренең бөтә эшмәкәрлектәрендә ингән Сталин тарафынан яңы юғары баҫҡысҡа күтәрелгән марксизм-ленинизм теорияһына таянып эшләйҙәр.

Еңеүселәр съезы булып тарихҡа ингән партияның XVII съезы ленинизмдең тулы еңеүе, Ленингә ҡаршы группаларҙы юҡ итеү флагы аҫтында үтте. Троцкиселәрҙең, ун тәйпылышсыларҙың һәм милли тайпылышсыларҙың Ленингә ҡаршы группалары тәйратылды һәм юҡ ителде.

Ингән Сталин, тәйратылған антиленинсе группаларҙың ҡалдыҡтарының ике йөҙлөлөген фаш итеп, троцкиселәр һәм ундар бер-береһенән ике тә айырылмаҫҡәр, һәр икеһенең дә программаһы — эшкә ҡуркаҡтар һәм капитулянттар программаһы, СССР-ҙа капитализмде аяҡҡа баҫтырыуҙың контрреволюцион программаһы, тип күрһәтте.

Большевиктар партияһы XVII съезға бер ҡасан да булмағанса тупланған хәлдә килде. «Партия линияһының еңеүен, — тине ингән Сталин партияның XVII съезында, — бөтә кеше лә күрә» (347-се бит). Совет ителен тәжрибәһендә социализмдең айырым алынған бер илдә еңеүенең тулыһынса мөмкин булыуы иҫбат ителде.

Ингән Сталинҙең XVII съездағы доклады социализмдән яңы еңеүҙәрҙе эсен күрәштә программа булды. Ингән Сталин, социализмдең артабанғы һөжүме эсен тәйратылған антиленинсе группалар идеологияһының ҡалдыҡтарына ҡаршы арымай-талмай көрәшергә кәрәк, тип бик нык әйтеп үтте. Кешеләр аңының үҫеүе уларҙың икономик хәленән әрта ҡалған эсен генә түгел, ти ингән Сталин, бәлки оле һәмән да капиталистик ҡамау йәшәгәнлектән кешеләр аңындағы капитализм ҡалдыҡтары бөтөрөлә етмәгәндәр, был ҡамау СССР икономикаһында һәм уның кешеләренең аңында капитализм ҡалдыҡтарын терелтергә һәм яҡларға тырыша һәм уға ҡаршы большевиктар партияһы порохты хоро тоторға тейеш.

Кешеләр аңындағы капитализм ҡалдыҡтары, тип күрһәтте ингән Сталин XVII съездағы докладында, милли мәсьәлә әлкәһендә йәшәүсән булалар, сөнки уларҙың милли костюмға яҡшы итеп маскаланырға мөмкинлеге бар. Ингән Сталин великодержавный шовинизмға һәм урындағы милләтселеккә ҡаршы көрәшеүгә саҡырҙы. «Милләтселеккә тайпылыу, — тине ул, — эшселәр синыфының интернационалистик политикаһын буржуазияның милләтселек политикаһына яраҡлаштырыу ул. Милләтселеккә тайпылыу — «үҙ», «милли» буржуазияны тарафынан совет королошон емерергә һәм капитализмды аяҡҡа баҫтырырға булған матәшыуҙарҙы сағылдыра. Күреүебеҙсә, һәр ике тайпылыштың да сығанағы уртаҡ. Был — ленинсе интернационализмдан ситкә китеү» (361-се бит). Социализмдең бөтә фронт буйынса киңәйтелгән һөжүме шарттарында И. В. Сталин тарафынан ВКП(б)-ның XVII съезында күтәрелгән бурыстар: партияның теоретик кимәлен тейешле юғарылыҡҡа күтәрөү; партияның бөтә бығынлығында идеология эшен көсәйтеү; ленинизмды арымай-талмай пропагандалау; партия ойошмаларын һәм уларҙы солған алған партияһыҙ активты ленинсе интернационализм рухында тәрбиәләү; марксизм-ленинизмдан ситкә тайпылыуҙарҙы һылап ҡалдырмау, ә кәйеу тәнҡитләү; ленинизмға дошман ағымдарҙың идеологияһын һәм идеология ҡалдыҡтарын системаһыҙ рәүештә фаш итә барыу бурыстары идея-политик эш әлкәһендә партияның иғтибар үҙәгенә куйыллы.

Беҙҙең партиябыҙ, был сталинсе программа күрһәтмәләрен тормошҡа үткәрә барып, ғәйәт ҙур идея-политик эште йәһәтләрҙе. Кадрҙарҙың теоретик кимәлен юғары күтәрҙе, троцкисе, зиновьевсе, бухаринсе һәм башҡа хыянатсыларҙы, шпиондарҙы һәм үлтереүселәрҙе аҙағына тиклем фашланы. Партиябыҙ великодержавный шовинистарҙе һәм урындағы милләтселәрҙе кәйратты һәм СССР халыҡтарының ҡәҙәмәҫ дуҫлығын тағы ла күберәк нығытыуға өлгөште.

ВКП(б)-ның XVII съезында һөйләгән докладында һәм ун өсөнсө томға урынлаштырылған башҡа күп кенә сығыштарында партия тураһында марксизм-ленинизм үҫтереп, ингән Сталин партияның тураһында «Большевиктар партияһының ойоштороу өстәкселегенең ғәйәт зур әһәмиәтен күрһәтте, большевизмдең ойоштороу фәнен яңы баҫҡысҡа күтәрҙе.

«Ецеү бер ваҡытта ла үҙенән-үҙе килмәй, — тине ингән Сталин, — уны ғәҙәттә тартып килтерәләр. Партияның генеральный линияһы эсен булған яҡшы резолюциялар һәм декларациялар — былар тик эштең башы ғына, сөнки улар тик энергә теләүҙе генә аңлаталар, ә еңеүҙең үҙен түгел. Дөрөҫ линия бирелгәндән һуң, мәсьәләне дөрөҫ хәл итеү күрһәтелгәндән һуң, эштең уңышы ойоштороу эшенә, партия линияһын тормошҡа ашырыу эсен көрәште ойоштороуға, кешеләрҙе дөрөҫ һайлап алыуға, өстәкселәр аппаратын үҙләштереүгә бәйле» (365-се бит).

Ингән Сталин XVII съезда партияның бай ойоштороу эше тәжрибәһен дәйемләштерҙе. Ул партияның, үҙенең бөтә көстәрен, совет халҡының бөтә көстәрен беҙҙең илебеҙҙе социализм төҙөүгә юнәлтә барып, писең итеп ҡыйынлыҡтарҙы еңеүҙе ойоштороуын, эшселәрҙең һәм крәстиәндәрҙең миллионларын массаларын был көрәшкә илыҡтырыуын күрһәтте.

Ойоштороу эшенең кимәлен күтәрөү, социализм төҙөлөшенең бөтә эше эсен тәнҡит һәм үҙ-үҙеңде тәнҡитләүҙең әһәмиәте ҙур булды.

Ингән Сталин партия эшендәге етешһеҙлектәрҙе кырҡа тәнҡитләне. Ул бюрократтарҙы һәм канцеляристарҙе, маһайған вельможаларҙы һәм төҙәтелмәҫлек лығырҙыҡтарҙы фаш итте. Ингән Сталин төҙәтелмәҫлек, яраҡһыҙ работниктарҙе эш урындарынан алыу һәм уларҙың урындарына таҙа ҡырҡылған эшкә конкрет өстәкселекте тәьмин итеүгә һәләтле булған кешеләрҙе үрлетеү һәм партия-совет дисциплинаһын нығытыу бурысын ҡуйҙы.

Бөтә ойоштороу эшендә үтәлеште тикшереүҙе ойоштороу эше хәл иткес әһәмиәткә әйә булып тора. «Үтәлеште тикшереүҙең яҡшы ҡуйылыуы, — ти ингән Сталин, — аппарат эшенең хәлен телһә ҡайһы ваҡытта яҡшыртыуға, бюрократтарҙың һәм канцеляристарҙың йәҙәрен асып һалыуға ярҙам итеүсе прожектор ул» (372—373-сө биттәр).

Ингән Сталин XVII съезда ойоштороу эше илкәһендә тарихи бурыстарҙы: беҙҙең ойоштороу эшебеҙҙе алда ла партияның политик линияһы талаптарына яраштырыу итеү; ойоштороу өстәкселеген политик өстәкселек кимәленә тиклем күтәрөү; ойоштороу өстәкселегенең партияның политик лозунгыларын һәм ҡарарҙарын тормошҡа үткәреүҙе тулыһынса тәьмин итерлек булыуына өлгәшеү бурысын ҡуйҙы.

Ингән Сталинҙең күрһәтмәләрен ғәмәлгә ашыра барып, партия үҙенең ойоштороу өстәкселеген системаһыҙ яҡшыртҡа, коммунистик төҙөлөштең яңы бурыстары алҡанлы партия эшенең форма һәм методтарын камиллаштереп бара.

Ойоштороу эшенең әһәмиәте тураһында сталинсе күрһәтмәләрҙең хәҙер ҙә, партия ойошмалары алдына партия-ойоштороу һәм партия-политик эш мәсьәләләренә иғтибарҙы юнәлтеү, партия-политик һәм хуҡалыҡ эшмәкәрлеген дөрөҫ яраштырыу, партия өстәкселегенең стилен һәм методтарын камиллаштереү бурыстары туйылған ваҡытта, ғәйәт ҙур әһәмиәттәре бар.

Партияны уңыш эшмәкәрлегенең бөтә өлкәләре буйынса ла конкрет программа менән ҡорҙаланырҙыр, ингән Сталин XVII съездағы докладында коммунизм төҙөүҙең тарихи бурыстарын хәл итеү эсен партия һәм халыҡты даими мобилизацион әҙерлек хәлендә тотоу көрәклеген бик нык әйтеп үтте. Ингән Сталин былай тип әйәте: «...Партияны тынысландырырға түгел, — ә ундағы улылыҡты үҫтерергә, уны йоҡлатырға түгел, — ә ҡорҙаландырға барырға, демобилизовать итергә түгел, — ә уны мобилизовать ителгән хәлдә тоторға көрәк...» (376-сы бит).

Беҙҙең партиябыҙ үҙенең бөтә эшмәкәрлегенә бөйөк юлбашсы һәм укителенең бығаса ошо ваҡыллы күрһәтмәһенә таянып эш итте һәм эш итә һәм коммунизм эсен көрәштә һәр ваҡыт еңеүгә өлгөшеп килә.

Һуғыштан һуңғы биш йыллыҡтың уңышлы үтелеүе Ленин — Сталин партияһының яңы ғүзәл еңеүе булды. Беҙҙең илебеҙҙә коммунизм төҙөүҙең ингән Сталин тарафынан уның 1946 йыл 9 февралендә һөйләгән тарихи телмәрендә билдәләнгән бөйөк программаһы тормошҡа ашырыла.

Бөтә прогрессив кешелек донъяһының бөйөк юлбашсыһы һәм укителе ингән Сталин тарафынан етәкселек ителгән беҙҙең большевиктар партияһы кеүәтле Советтар Союзын ышаныс менән коммунизмдың тантанаһына алып бара.

III.

Социализм эсен көрәш барышында партия алдына яңы политик бурыстар, яңы теоретик мәсьәләләр килеп баҫтылар. Эшселәр синыфының гениаль ағыл әйәһе ингән Сталин үҙенең теоретик хеҙмәттәре менән социализм төҙөүселәрҙең ҡулдарын ныҡыртта, уларҙы асыҡ перспектива һәм еңеүгә өлгәшеү эсен һайлап алынған юлдың дөрөҫлөгөнә тәрән ышаныу менән ҡорҙаландыра.

Ингән Сталинҙең хеҙмәттәренә ком-

(Азағы 3-сө биттә).

И. В. СТАЛИН ӘҫӘРҘӘРЕНЕҢ УН ӨСӨНСӨ ТОМЫ

(Аҙағы. Башы 2-се битте).

булған шәһир героик рус эшселәр синыфы көүек алдынғы пролетариаттың йырсыһы булыу кимәленә күтәрелә алмай. Иптәш Сталин был хәтимә совет патриотизмы һәм интернационализмы тураһындағы мәсьәләне ғайәт зур принциналь юғарылыҡҡа күтәрҙе.

Кешелек тарихында беренсе булып социализмға юл асҡан бөйөк рус халҡы лайығлы рәүештә бөҙҙән Тыуған илебеҙҙең бөтә халҡтарының, бөтә донъя хеҙмәтсәндәренең һөйөүе һәм ихтирамы менән файҙалана. Бөйөк рус милләте Советтәр Союзының үҙ-ара ҡәрҙәш сталинсе дуҫлыҡ менән бәйләнгән тиң хоҡуҡлы социалистик милләттәренең семьяһында тапылған өлкәне кеҫ ул. Совет патриотизменең иҫке тойғоһо менән дөрөҫләнергә, большевиктар партияһы, иптәш Сталин тирәһенә тығыҙ тупланған бөҙҙең илебеҙҙең бөтә халҡтары үҙҙәренең бөтә кеҫтәрен коммунизм төҙөлөшөнә, Совет государствоһының көүәтен нығытыу эшенә бирәләр. Пошау кеҫе биреүсе совет патриотизмы беҙҙең обществобыҙҙың бөйөк хәрәкәт иттереүсе кеҫе, уңышлы рәүештә коммунизм төҙөүсе совет кешеләренең яҡҡа рухланыуҙарының көүәтле сығанағы булып тора. Совет патриотизмында илебеҙ халҡтарының милли традицияларын бөтә Советтәр Союзы хеҙмәтсәндәренең тормош интерестәре менән гармоник рәүештә бергә тоташа.

Совет патриотизмы пролетар интернационализм идеяларына тоғролоҡ менән органик бәйләнгән. Иптәш Сталин Демьян Бедныйға яҙған хатында, аңлы великорус пролетарийҙәренә милли горурлыҡ тойғоһо сит түгел, тигән ленинсе положениене иҫтә төшөрә, Ленинде донъяла иң бөйөк интернационалист тип атай.

Беренсе тапҡыр итеп ителгән, Барнес әфәнденең хатына яуабында иптәш Сталин: СССР-ҙа «...сит ил кешеләренә, сит ил кешеләре булған өсөн милли күренмәсенлыҡ йәки дуҫ булмаған мөнәсәбәт күрһәтеү, — закон менән язалана» (258-се бит), тип яҙа.

Немец яҙыусыһы Э. Людвиг менән беседала иптәш Сталин күп кенә теоретик мәсьәләләрҙе: большевиктар партияһының өтәксе роле, Октябрь революцияһының бөтә донъя күләмендәге тарихи әһәмәте, тарихтә шәхестең роле, ваҡ буржуаз уроднловканың зарары тураһындағы мәсьәләләрҙе яҡтыртты. Иптәш Сталин был беседала рус халҡының бөйөклөгөн күрһәтте, рус тарихынан күп кенә мөһим мәсьәләләрен марксистик аңлатты.

Иптәш Сталин үҙенең был томға урынлаштырылған хеҙмәттәрендә хәҙерге этапта колхоз хәрәкәтенең төп формаһы булған артелға классик билдәләү бирә. XVII съездағы доклодында ул, хәҙерге шарттарҙа артель колхоз хәрәкәтенең берҙәнбер дөрөҫ формаһы булып тора, сөнки унда колхозсыларҙың шәхси кен-күреш интерестәре уларҙың общественный интерестәре менән дөрөҫ ярашлар, шәхси кен-күреш интерестәре общественный интерестәргә уңышлы яраҡлашалар, шуның менән колхозсыларҙы социалистик тәрбиәләүҙе еңеләйтәләр, тип айырыуса нык әйтте.

Ауыл хужалығы артелленең общественный хужалығын бөтә яҡлап үҫтереү нигеҙендә генә хәҙер беҙ ауыл хужалығы алдында төп бурысты — урожайлылыҡты бөтә яҡлап күтәреү, общественный малсылыҡты үҫтереү һәм уның продукт биреүсәнлеген күтәреү бурысын уңышлы хәл итеүгә алынабыҙ.

Иптәш Сталин ваҡ-буржуаз уровниловканың бөтә зарарлығын күрһәтте, уровниловка яһау ҡараштарҙың тәнҡитләнеү һәм тиҙлек төшөнсәһенә төрөн марксистик билдәләү бирҙе:

«Тиҙлек тип марксизм шәхси кәрәктәр һәм кен-күреш алдынғылығы түгел, ә синыфтарҙы юҡ итеүҙе аңлай, йәғни: а) капиталистар ҡулатылғас һәм экспроприировать ителгәс, бөтә хеҙмәтсәндәрҙе эксплуатациянан тиң азат итеүҙе, б) етештереү средстволары бөтә общество милкенә тапшырылғас, етештереү средстволарына хоҡуҡи милкәт бөтә кеше өсөн дә тиң рәүештә юҡҡа сығарыуҙы, в) бөтә кешенең дә үҙ булдыҡлылыктарына ҡарап хеҙмәт менән шөғөлләнергә тиң бурыслы булыуын һәм бының өсөн бөтә хеҙмәтсәндәрҙең үҙҙәренә кәрәктәренә ҡарап алырға тиң хоҡуҡлы булыуын (социалистик общество), г) бөтә кешенең дә үҙ булдыҡлылыктарына ҡарап хеҙмәт менән шөғөлләнергә тиң бурыслы булыуын һәм бының өсөн бөтә хеҙмәтсәндәрҙең үҙҙәренә кәрәктәренә ҡарап алырға тиң хоҡуҡлы булыуын (коммунистик общество) аңлай. Бер үк ваҡытта марксизм кешеләрҙең теләктәре (вкус) һәм кәрәктәре социализм осоронда ла, коммунизм осоронда ла сифат яғынан һәм һан яғынан бөрҙәй һәм тиң булмауы, була ла алмауы нигеҙендә эш итә» (355-се бит).

Был сталинсе положениелар марксистик-ленинсе теорияға яңы зур вклад булдылар, улар коммунизм төҙөүселәрҙең яҡҡы эшмәкәрлегенә кеүәтле прожектор булып хеҙмәт итәләр.

Милли мәсьәлә теорияһын артабан эшләүҙә XVI съезға Үҙәк Комитеттең политик отчеты буйынса иптәш Сталинҙең йомғаҡлау һүҙе ғайәт зур әһәмиәткә эйә булып тора. Милли телдәрҙең бөтәүе һәм социализм бер илдә еңеп осорҙа бер государство рамкаһында уларҙың бер төйөм телгә ҡушылыуы тураһындағы марксизмға-ленинизмға ҡаршы теорияларҙы тәнҡитләп, иптәш Сталин милли телдәр бер төйөм телгә социализм бөтә донъя масштабында еңеүҙән һуң рәсми ҡушылалар, тигән программа положениене нигеҙләне. Иптәш Сталин был положениене үҙенең «Милли мәсьәлә һәм ленинизм» һәм «Марксизм һәм тел белеме мәсьәләләре» тигән хеҙмәттәрендә бөтә яҡлап үҫтерә.

Иптәш Сталиндең хеҙмәттәре материалистик диалектиканы иҫкә төшөп обществендың күренештәргә аңланыш яһауҙа ҡулланырға, һәр төрлө догматизмға һәм начетничествоға ҡаршы көрәшергә һәм ленинизм идеяларын нәҙәкәт үҫтерергә өйрәтәләр. Иптәш Сталиндең әҫәрҙәрендә марксизм—тәбиғәт һәм обществоның үҫеш закондары тураһындағы фән, иҫәлгән һәм эксплуатацияланған массаларҙың революцияһы тураһындағы фән, бөтә илдәрҙә социализмдең еңеүе тураһындағы фән, коммунистик общество төҙөү тураһындағы фән артабан үҫтерелгән.

IV.

Партияның XVII съезындағы доклодында һәм ун өсөнсө томға урынлаштырылған башҡа әҫәрҙәрендә иптәш Сталин капиталистик донъялағы экономик һәм политик күренештәргә төрөн фәнни характеристика бирә, халыҡ-ара эшселәр хәрәкәтен ваҡиғаларҙың артабанғы үҫешен асыҡ аңлау менән ҡораландыра. Бөтә донъя экономик кризисенең хәрәкәтенә характеристика бирә, иптәш Сталин империализмдең ленинсе теорияһын үҫтерә, уны капитализмдең дейем кризисе шарттарында общественный үҫештең закондары тураһында яңы положениелар һәм һығымталар менән байытыра. Иптәш Сталин: бөтә донъя экономик кризисенан һуң айырым төрҙәге депрессия башлана, ул промышленностең яңы күтәрелеүенә һәм сәсә атыуына алып бармай, ләкин уны ин түбән төшөү нөктәһенә лә кире ҡайтармай, тип күрһәтә. Билдәле булыуынса, был фәнни алдан күреү капитализм экономикаһының үҫеше менән раҫланды. 1929—1933 йылдарҙағы бөтә донъя экономик кризисе ысынлап ла айырым төрҙәге депрессияға күсте, унан һуң 1937 йылда яңы экономик кризис башланды.

Иптәш Сталин партияның XVII съезындағы доклодында халыҡ-ара обстановкаға төрән характеристика бирҙе: «Тышҡы политиканың төп элементтәрен рәүештә шовинизм һәм һуғыш әҙерләү, көләсәктәге һуғыш фронттарының тылын нығытыу өсөн көрәкле сәра рәүешендә эске политика өлкәһендә эшселәр синыфын ауыҙлыҡлау һәм террор, — был замандағы империалистик политиктәрҙең хәҙер ин йәһәт тормошҡа ашырған һөнәләре быға шулар» (293-се бит).

Хәҙер Америка империалистәре бөтә донъяға хакимлек итеү өсөн көрәштә, үҙ ватанында герман фашистәре эшләгән кеүек үк, юғиһеҙ һуғыш тотороклолоғон үҫтерәләр, хеҙмәтсәндәрҙең тормош кимәлдәренә һәм демократик хоҡуҡтарына һөжүм итәләр, государство аппаратын фашислаштерәләр.

Герман фашизмына характеристика бирә һәм уның кешелекте күрә алмаусы идеяларын һәм бөтә донъяға хакимлеген урынлаштырыу тураһында империалистик Германияның ваҡыдан шәпкән пландарын фаш итеп, иптәш Сталин XVII съезда яҡған докладында был басыу пландарының тулы емерелеүгә осрасағын алдан әйтте. Рәмдең бөтә донъяға хакимлек итеү планының емерелеүен хәтергә төшөрөп, иптәш Сталин былай тине: «Бындай һораулар тыуа: бөгөнгө «юғары раса» вәкилдәренен ләғәүләре шундай ук кыҙғаныс һөҙөмтәләргә кылтырмайәсәгенә гарантия ҡайҙа? Берлиндәге фашист-әҙәби политиктәрҙең, Рәмдәге иҫке һәм һылаған басыу алыусыларға ҡарағанда, күберәк бәхеткә ирешә алыуҙарына гарантия ҡайҙа? Киреһенсә булыуын уйлау дөрөҫөрәк булмаҫмы?» (296-сы бит).

Империалистар, ҡыҫы бөтә донъя һуғышын әҙерләй. Советтәр Союзына хәрби һөжүм итеү пландарын төҙөнәләр. Иптәш Сталин империалистәрҙең был ҡанлы ниәттәрен фашланы. 1934 йылдың башында түбәндәге сталинсе һүҙҙәр бөтә донъяға яңғыраны:

«Был һуғыштың буржуазия өсөн ин ҡурҡыныслы һуғыш буласағына шикләнергә мөмкин булырмы икән? Был һуғыштың буржуазия өсөн ин ҡурҡыныслы һуғыш булыуында шик юҡ. Ләкин был һуғыш буржуазия өсөн тағы ла шулыҡтан ин ҡурҡыныслы һуғыш буласаҡ, сөнки ул тик фронттарҙа ғына түгел, бәлки дошмандың тылында ла барасаҡ... СССР-ға ҡаршы иҫкенсе һуғыш — һөжүм итеүселәрҙең тулыһынса еңелеүенә килтереп, Европа менән Азияның бер нисә илдәрендә революцияға һәм ул илдәрҙең буржуаз-помещик хөкүмәттәрен тар-мар итеүгә килтереп, — быға шикләнергә мөмкин булырмы икән?» (297-се бит).

Сталинсе алдан күреү тарихтан бөтә барышты менән раҫланды. Ватан һуғышында совет халҡының бөйөк еңеүе герман фашистәренең һәм уларҙы тәрбиәләп үҫтергән Америка-Англия империалистәренең һатлашҡан пландарын тулыһынса әҙәү. Совет халҡы большевиктар партияһы етәкселегенә, гениаль юлбашсы һәм полководец иптәш Сталин юлбашсылығында герман фашистәрен һәм япон империалистәрен тар-мар итте, донъя цивилизацияһын фашист погромсыларынан ҡотҡарып ҡалды.

Советтәр Союзының бөтә донъя әһәмиәтле тарихи еңеүҙәре Европа халҡтарын фашизм изеүенән азат итте. Европа менән Азияның бер нисә илдәрендә халыҡ-демократик ҡоролошто урынлаштырыуҙы тәьмин итте. Азия илдәрендә милли-азатлыҡ хәрәкәттәрен сисен ебәрҙе, Ҡытайҙа халыҡ революцияһының тантанаһына юл асты. Германия Демократик Республикаһын төҙөү Европа тарихында боролош пункты булды. Был еңеүҙәр һөҙөмтәһендә демократия һәм социализмдең көүәтле лагере барлыҡҡа килде, ул үҙенең данлы байрағы аҫтына 800 миллиондан артыҡ кешене берләштерҙе.

Иптәш Сталин ВКП(б)-ның XVII съезындағы докладында Советтәр Союзының тыныслыҡ һөйөүсе тышҡы политикаһына бөтә яҡлап характеристика бирҙе:

«Беҙ тыныслыҡ яғында торабыҙ һәм тыныслыҡ эшен яҡлайбыҙ. Ләкин беҙ журнытыуҙарҙан ҡурҡмайбыҙ һәм һуғыш тоҡандырыусылар ударына улар менән яуап бирергә әҙәрбеҙ. Һәм да кем тыныслыҡ төлөй икән, ул һәр ваҡыт беҙҙән булышлыҡ табыр. Ә беҙҙән ялға һөжүм итергә ниәмәттәре юҡ. — беҙҙең совет батальонын илдәренә үҙҙәренен сыҡа томшоҡтарын тығмаҫлыҡ итеп, емергес отпор алырҙар» (305-се бит).

Советтәр Союзының тыныслыҡ һөйөүсе ҡыллы сталинсе политикаһы бөтә донъя хеҙмәтсәндәренең ҡәйнәр яҡлауы менән файҙалана. Советтәр Союзы һәр кен һәйбәт үҫә һәм нығый барған тыныслыҡ, демократия һәм социализм лагеренә өтәкселек итә. Донъялағы бөтә илдәрҙәге һәҙәр миллионлаған изге теләкле кешеләр, бөтә прогрессив кешелек донъяһы Советтәр Союзы йәлҙәндә тыныслыҡтың бәйек байраҡсыһын, бөтә донъяла тыныслыҡтың кеүәтле терәген күра. Тыныслыҡты яҡлаусыларҙың бәйек хәрәкәтенең байрағына түбәндәге рухландырыусы сталинсе һүҙҙәр яҙылған: «Әгәр әҙ халҡтар тыныслыҡты һаҡлау эшен үҙ кулдарына алһалар һәм уны аҙғына тиклем яҡлаһалар, тыныслыҡ һаҡлан ҡалыныр һәм нығытылыр».

Иптәш Сталин, партияның XVII съезында үҙенең тарихи докладын йомғаҡлап, былай тип бик нык әйтте: «СССР эшселәр синыфының капиталистик илдәрҙәге эшселәр синыфы менән булған интернациональ байланыштарҙа, СССР эшселәр синыфының бөтә илдәрҙәге эшселәр менән туғанлыҡ союзы — Советтәр Республикаһының көсенең һәм кеүәтенең нигеҙ таштарынан береһе быны ошо» (378—379-сы биттәр). Иптәш Сталин совет кешеләренен **«Пролетар интернационализм эшенә, бөтә илдәр пролетарийҙәренен туғанлыҡ союзы эшенә аҙағына тиклем тоғро булырға»** (379-сы бит) саҡырҙы.

Совет государствоһының бөтә тарихе большевиктар партияһы, иптәш Сталин тарафынан етәкселек ителгән совет халҡының еңелмәслек социалистик интернационализм байрағын юғары тотоп барыуы тураһында һөйләй.

Иптәш Сталин партияның XVII съезындағы докладында империалистәрҙең коммунизмде бәреүгә, эшселәр синыфының демократик ҡазаныштарын юҡ итеүгә маташыуҙарының уңышһыҙлыҡҡа һәкем ителгәнлеген күрһәтте.

«Марксизм — эшселәр синыфының төп интерестәренен фәнни ҡәүәләнеше ул. Марксизмда юҡ итеү өсөн эшселәр синыфын юҡ итергә кәрәк. Ә эшселәр синыфын юҡ итеү мөмкин түгел. Марксизм арнаға сыҡҡандан бирле 80 йылдан күберәк ваҡыт үтте. Ошо ваҡыт эсендә уңарлаған һәм йәшәрәлгән буржуаз хөкүмәттәр марксизмды юҡ итергә маташып, ҡараныҡлар. Ни ҡилеп сыҡты һуң? Буржуаз хөкүмәттәр киләһе һәм китә торҙолар, ә марксизм ҡала килде. Ул ғына ла түгел, — марксизм донъяның алтынан бер өлөшендә тулы еңеүгә иреште, шуның менән бергә, марксизм тамам юҡ ителгән, тип иҫәпләнгән илдең тап үҙенә еңеүгә иреште (377—378-се биттәр).

Советтәр Союзының бөтә донъя әһәмиәтле тарихи еңеүҙәре халыҡ демократияһы илдәрендә социализмдең уңышлы төҙөлөүе, Ҡытай халыҡ революцияһының бәйек еңеүе, бөтә илдәрҙә коммунистар һәм эшселәр партияларының үҫеүе — ин алдынғы, ин революцион ученинең—Маркс—Энгельс — Ленин—Сталин ученинеһенең тантана итеүе ул.

* * *

Иптәш Сталиндең әҫәрҙәре — бөтә кешелек донъяһына яҡты киләсәккә, бәхеткә, коммунизмдең тантана итеүенә дөрөҫ юлды яҡтыртыусы һүнмәс маяк улар.

А. Азизян,
П. Сатюков.

Черниковск ҡалаһының партия активе йыйылышы

Черниковск ҡалаһының партия активе йыйылышы булып үтте. Унда ҡаланы төҙөклөндереү тураһындағы мәсьәлә тикшерелде. Был мәсьәлә буйынса хеҙмәтсәндәр депутаттарының ҡала Советы исполкомы председателе иптәш Попков доклад менән сығыш яһаны.

Докладсы һуғыштан һуңғы биш йыллыҡ эсендә Черниковск ҡалаһының үҫеше һәм ҡаланы төҙөклөндереү буйынса өлгәшелгән уңыштар тураһында һөйләп үтте. Һуңғы биш йыл эсендә ҡалала 170 мең квадрат метрҙан артыраҡ торлаҡ майҙаны төҙөлөп эксплуатацияға тапшырылған. Бик күп һанда мәктәптар, дауалау учреждениелəре, клубтар һәм башҡа төрлө культура кен-күреш биналары һалынған. Ҡаланы төҙөклөндереү буйынса ла күп кенә эштәр башҡарылған.

Ҡаланы артабан үҫтереү һәм төҙөклөндереү буйынса 1951 йылға билдәләнгән бурыстарға туҡталып, иптәш Попков былай тине:

— Быйыл ҡалала 55 мең квадрат метрҙан артыраҡ яңы торлаҡ майҙаны төҙөлөп эксплуатацияға тапшырылырға тейеш. Бынан башҡа ике мәктәп, йүрт урында балалар баҡсаһы, ес урынлы балалар яҙлеһе, больница, поликлиника, мунса һәм башҡа төрлө культура кен-күреш учреждениелəре һалына. 1951 йылда ҡалала 97 мең квадрат метр яңы юл һәм тротуар төҙөлөп, уның байтаҡ өлөшө асфальт менән ҡапланырға тейеш.

Ошо уңыштар менән бергә, — тип билдәләне докладсы, — беҙҙең эшебеҙҙә әүер ғына етешһеҙлектәр ҙә бар әле. Ҡаланы төҙөклөндереү эштәренең планы сиктән тыш пасар үтәлә. Ошо йылдың биш айы эсендә ҡаланың төҙөлөш ойошмалары ни бары 5 мең 800 квадрат метр торлаҡ майҙанын эксплуатацияға тапшырғандар. Был йыллыҡ пландың 11 процентен генә тәшкил итә. Черниковск төҙөлөш тресы (управляющийе иптәш Рудаков) был ваҡыт эсендә бер генә квадрат метр майҙаны ла эксплуатацияға тапшырманы. Төҙөлөш графиге үтәлмәй, һәр бер объектте билдәләнгән срогына төҙөп тапшырыу саралары күрелмәй.

Культура — кен-күреш учреждениелəрен төҙөү һәм поселкаларҙы, урамдарҙы төҙөклөндереү эштәре бигерәк тә һуҙлан бара. Нефтселәр дворецын төҙөй башлау әсен техник документация әле бөтә әҙер түгел. Быйыл эксплуатацияға тапшырылырға тейеш булған поликлиниҡ биналығының котлованы үҙҙан ҡаҙҙа ук ҡазыла башлағайны, ләкин уның бөгөнгө көнгө тиклем ниҙеҙ ләһ һалынмаған әле. 880 урыҫлы һыйырлышлы мәктәп 15 июлгә төҙөлөп бөтөргә тейеш ине, ә уның әле бүлһә түбәһе лә йәбәлеп бетмәгән. Штукатурка эштәре башланмаған. Мәктәптә төҙөү графиге үтәлмәй. Теньяк поселка баҙарын, ҡала парнын, «Победа» кинотеатрын районын төҙөклөндереү, нефть эшкәртеү заводынан Социалистик городҡа тиклем асфальтлы тротуар төҙөү һәм ЦЭС районында юл төҙөү күренә зур күләмдәге эштәр башланмаған да әле. «Дубитель» заводы, шырпы фабрикаһы, фанера комбинаты һәм башҡа предприятиелəрҙең етәкселәре ҡаланы төҙөклөндереү буйынса үҙҙәренә йәкмәтелгән эштәрҙе башҡарыу сараһын күрмәйҙәр.

Доклад буйынса фекер алышыуҙарҙа бөтәһе 10 кеше сығыш һөйләне. Улар ҡаланы төҙөклөндереү эшендә булған күп кенә етешһеҙлектәрҙе асып, ҡаты тәнҡитләнеләр һәм хеҙмәтсәндәрҙең культураны тормош шарттарын яҡшыртыуға юнәлтелгән кимәтле тәҡдимдәр индерҙеләр.

— Беҙҙең ҡала йылдан-йыл үҫә һәм матурлана бара, — тине нефть эштәртеү заводының завком председателе иптәш Мамин. — Ләкин шуныһы үкенесле, беҙ үҙебеҙҙең ҡалабыҙ менән бергә барлыҡҡа килгән культура байлыҡтарын һаҡлай белмәйбеҙ. Асфальт юлдарҙы һәм тротуарҙарҙы эксплуатацияларҙа, тейешле төртип һәм культура булмағанлыҡтан, йыш ҡына, улар бысраҡ менән күмелә, уларҙың өҫтенән тракторҙар һәм башҡа тер ауыр транспорт машиналары үтеп емерен бөтерәләр. Ҡаланың коммуналь хужалыҡ булеге етәкселәре быны күрмәйҙәр.

— Беҙҙең төҙөлөш ойошмалары, — тине ҡаланың баш архитекторы иптәш Куприянова, — төҙөлгән йорттар әргәһен төҙөклөндереү эштәрен бер юлы алып бармайҙар. Тәүҙә юлдар, тротуарҙар ваҡытлыса ғына эшләнә, йорттө эксплуатацияға тапшырғас ҡына улар әр-ҡыҙынан төҙөлө башлайҙар. Икәләтә эшләү бик күп расход һәм артыҡ эш кеҫе талап итә.

Партия активе йыйылышы ҡаланы төҙөклөндереү өлкәһендә партия ойошмаларының эшен ҡәйәтеүгә юнәлтелгән конкрет ҡарар ҡабул итте.

М. Мостафин.
(Үҙ хәбәрсебеҙ).

„Кыҙыл Башкортостан“ материалдары буйынса

„Цехта браккa ҡаршы көрәш юҡ“

Ошондай исем менән «Кыҙыл Башкортостан» газетаһының 63-се номерендә Өфө паровоздар ремонтлау заводының төгәрмәстәр цехында техниканың тулы файҙаланылмауы һәм етештерелгән продукцияның сифаты түбән булыуы тураһында хәбәр баҫылғайны. Был хәбәр заводтың партия комитеты тарафынан тикшерелеп, газетала күрһәтелгән етешһеҙлектәрҙе бөтәүгә ҡарата саралар билдәләнгән.

Паровоздар ремонтлау заводының партия комитеты секретаре иптәш Никулинден редакцияға хәбәр ителмәһә, һуңғы көндәрҙә асылған етешһеҙлектәрҙе бөтәүе буйынса практик эш алып барыла.

„Кинокартиналар регуляр күрһәтелмәй“

Ошондай исем менән «Кыҙыл Башкортостан» газетаһының 8-се апрель номерендә Абзан районында хеҙмәтсәндәргә кинокартиналар күрһәтеү эшенең пасар ҡуйылыуы, кинофикация булегенең планһыҙ эш алып барыуы һәм киномеханиктар араһында хеҙмәт дисциплинаһының түбән булыуы тураһында хәбәр баҫылып сыҡҡайны.

Ошо айҡанлы Абзан район Совете исполкомы редакцияға түбәндәге яуапты бирҙе:

«Кинокартиналар регуляр күрһәтелмәй» тигән хәбәр район Совете исполкомы тарафынан тикшерелеп, унда күрһәтелгән фактлар бик урынлы һәм ваҡытлы тип табылды. Колхозсыларҙы кинокартиналар менән хеҙмәтләндереүҙе яҡшыртыу мәҡсатында практик саралар күрелә».

РЕДАКЦИЯҒА ХАТТАР

Хеҙмәтсәндәрҙең хаттарына яуапһыҙ ҡараш

Партия һәм хөкүмәт хеҙмәтсәндәрҙең сигналдарына һәм шәләбаларына ҙур иғтибар биреүҙе һәм уларҙы тиҙ ҡарап хәл итеүҙе талап ита. Ә прокуратура органдары был эштең һәр бер учреждение тарафынан тейеш тәртиптә үтәлеүен тормошҡа ашырылыуын күҙәтеп барырға тейеш. Ләкин Хәйбулла район прокуратураһында бөҙ ошоның киреһен күрәбеҙ. Үҙ хеҙмәтсәндәр тарафынан үҙенә килгән шәләбаларҙы айҙар буйына ҡарамайынса ташлыр.

Ауыл хәбәрселәренән район «Кызыл байрак» газетаһы редакцияһына килгән ике хат тикшерелеү һәм яйлепләс кешеләргә сара күреү өсөн район прокуратураһына ебәрелгәйне. Уларҙың береһенә һүҙ ауыл хужалығы артеле Уставын бөҙөүсылар һәм общественный милкәт тураһында, ә икенсеһенә кешә турмаусылар, тәртип бөҙөүсылар тураһында бара.

Хаттың тәүгеһе уларға бынан ике ай элек, икенсеһе дүрт ай элек ебәрелгән булһа ла, әлегә тиклем тикшерелеп хәл ителгәндәре юҡ. Был тәнҡит материалдары прокурор вазифаһын үтәүсе иптәш Ляпаневаның папкаһында баҫтырылып яткырыла.

Хәйбулла район прокуратураһы работниктәренең хеҙмәтсәндәр хаттарына, сигналдарына бындай яуапһыҙ ҡарауҙары беҙҙе бик гәжәпләндерҙе.

Р. Шәфиҡова.
«Кыҙыл байрак» газетаһы ҡотрудниге.

Газета һәм журналдар үҙ ваҡытында тапшырылмай

Учалы районында связь эшенең насар куйылыуы, подписчиктәрҙе хеҙмәтләндереүгә иғтибар бирелмәүе тураһында күп кенә сигналдар булды. Ләкин район связь бүлеге работниктәре бынан үҙ эштәренә тейешле нығытма яһаманылар. Шунын һөҙөмтәһендә етешһеҙлектәр һаман да ҡалып ителә.

Быға мисал итеп райсвязьҙең Муллакай бүлексәһенең эшен күрһәтергә мөмкин. Был бүлек работниктәренең ғәйебе менән Поляков һәм Сәфар ауылдарында йәшәүсе подписчиктәр үҙҙәренен газета һәм журналдарын тулыһынса һәм үҙ ваҡытында ала алмайҙар. Хатта газеталарҙың айырым номерҙәре подписчиктәргә бөтөнләй тапшырылмай.

1951 йылдың башында Илсе ете йыллыҡ мәктәбе коллективе «Совет мәктәбе» журналын, политик һәм фәнни белемдәр таратыу буйынса Бөтә Союз обществоһы тарафынан сығарыла торған лекцияларын икенсе серияһын яҙҙырғайны. Ләкин әлегә тиклем быларҙың береһе лә килгәне юҡ.

З. Әһмиуллин.

Клуб тапланлыҡ хәлдә

Ғафури районы «Йондоҙ» колхозының 6-сы бригадаһындағы клубта колхозсыларға культура хеҙмәте күрһәтеү буйынса бер ниндәй ҙә эш алып барылмай. Клубтың сәхнәһе, мәйәсе емерек һәм тәҙәләре ватык. Ике йыл буйына уны ҡап һыуғыу мастерскойы итеп файҙаландылар.

Үҙған йылда мәктәп балалары кеҫә менән клуб әргәһендә 50 төп ағас ултыртылғайны һәм көртәләнеп алынғайны. Ләкин ул ағастарҙың да һәр төрлө көрәк-яраҡҡа тотоноп бөттеләр.

З. Ишбулдин.

Алдынғы тәжрибәләр трибунаһы

ЛЮЦЕРНА ҮҫТЕРЕҮҘӘ БЕҘҘЕҢ ТӨЖРИБӘ

Йомағужа районы колхоздарында үлән сәсеү эше менән беҙ 10 йылдан бирле шөғөлләнәбеҙ инде. Беҙҙең «Красный украинец» колхозы был эсәр эсендә люцерна матур үҫте, һәм, киреһенсә, ҡый үләнле участкаларҙа 1950 йылда люцерна бик һирәк булды. Сәсеү әйләнешендә люцерна сәсеү өсөн иң яҡшы баҫыу булып арыш аҫты баҫыуы иҫәпләнә. Беҙ уны предпужникле һабандар менән 25—28 сантиметр тәрәнлегендә кеҫ кенә һөрәбеҙ. Тупраҡ әнтекле әшкәртелгәс кенә беҙ люцернаны сәсәбеҙ. Минеңсә, люцернаны ҙур майҙандарҙа сәскес машиналары менән тотош сәсеү ин ышаҡлы ысул булып тора. Быныҡ өсөн люцернаның орлоғо күп булырға һәм уның өҫтенә бойҙай сәселергә тейеш. Беҙ ошолай эшләйбеҙ ҙә.

Сәсеү срогына бик ҙур иғтибар итергә кәрәк. Беҙ уны яҙғы сәсеү эштәренен тәүге көненән 3 — 5 көн һуң сәсәбеҙ. Быныҡ һуңға ҡалыу люцернаның пасар урожай биреүен күрһәтте. Был сәҡтә люцерна һирәк булып сыға һәм ҡай сәк бик ыңғай йылда ла бөтөнләй тип әйтерлек һәләк була. Люцернаны тигеҙ сәсеүгә өлгәшеү маҡсатында сәсеү алдынан уның орлоғон бойҙайға ҡушып бутайбыҙ һәм бер центнер бойҙайға 5—7 литр иҫәбенән һыу менән сылатабыҙ. Люцерна өҫтенә сәселә торған культураның сәсеү нормаһын 10 — 15 процентҡа кимәтәбеҙ һәм уны 3-4 сантиметрға һай итеп сәсәбеҙ. Ошо ысул менән эшләү нигеҙендә төүге йыл сәселгән люцернаның шәберәк үҫеүенә өлгәшәлә.

Люцернаны тәрбиәләү комплексында беренсе нәүбәттәге мөһим сара булып яҙ кәмһеү ҡалдыҡтарын тәҙәртеү иҫәпләнә. Уның һуң люцерна баҫыуын ауыр тырмалар менән ике әҙәм тырматабыҙ, икенсе йыл үҫкән үлән сәсеүлеген дисковать итәбеҙ. Люцерна сәсеүлектәрендәге ҡыйҙарҙы утау юғары урожай өсөн ауыһыҙ көрәшергә кәрәк. Тый үләндәренен яҡшы тәҙәртыларын өҫтә бик ҡаро булған 1949 йылда ла люцерна матур үҫте, һәм, киреһенсә, ҡый үләнле участкаларҙа 1950 йылда люцерна бик һирәк булды. Сәсеү әйләнешендә люцерна сәсеү өсөн ин яҡшы баҫыу булып арыш аҫты баҫыуы иҫәпләнә. Беҙ уны предпужникле һабандар менән 25—28 сантиметр тәрәнлегендә кеҫ кенә һөрәбеҙ. Тупраҡ әнтекле әшкәртелгәс кенә беҙ люцернаны сәсәбеҙ. Минеңсә, люцернаны ҙур майҙандарҙа сәскес машиналары менән тотош сәсеү ин ышаҡлы ысул булып тора. Быныҡ өсөн люцернаның орлоғо күп булырға һәм уның өҫтенә бойҙай сәселергә тейеш. Беҙ ошолай эшләйбеҙ ҙә.

Сәсеү срогына бик ҙур иғтибар итергә кәрәк. Беҙ уны яҙғы сәсеү эштәренен тәүге көненән 3 — 5 көн һуң сәсәбеҙ. Быныҡ һуңға ҡалыу люцернаның пасар урожай биреүен күрһәтте. Был сәҡтә люцерна һирәк булып сыға һәм ҡай сәк бик ыңғай йылда ла бөтөнләй тип әйтерлек һәләк була. Люцернаны тигеҙ сәсеүгә өлгәшеү маҡсатында сәсеү алдынан уның орлоғон бойҙайға ҡушып бутайбыҙ һәм бер центнер бойҙайға 5—7 литр иҫәбенән һыу менән сылатабыҙ. Люцерна өҫтенә сәселә торған культураның сәсеү нормаһын 10 — 15 процентҡа кимәтәбеҙ һәм уны 3-4 сантиметрға һай итеп сәсәбеҙ. Ошо ысул менән эшләү нигеҙендә төүге йыл сәселгән люцернаның шәберәк үҫеүенә өлгәшәлә.

Люцернаны тәрбиәләү комплексында беренсе нәүбәттәге мөһим сара булып яҙ кәмһеү ҡалдыҡтарын тәҙәртеү иҫәпләнә. Уның һуң люцерна баҫыуын ауыр тырмалар менән ике әҙәм тырматабыҙ, икенсе йыл үҫкән үлән сәсеүлеген дисковать итәбеҙ. Люцерна сәсеүлектәрендәге ҡыйҙарҙы утау юғары урожай өсөн ауыһыҙ көрәшергә кәрәк. Тый үләндәренен яҡшы тәҙәртыларын өҫтә бик ҡаро булған 1949 йылда ла люцерна матур үҫте, һәм, киреһенсә, ҡый үләнле участкаларҙа 1950 йылда люцерна бик һирәк булды. Сәсеү әйләнешендә люцерна сәсеү өсөн ин яҡшы баҫыу булып арыш аҫты баҫыуы иҫәпләнә. Беҙ уны предпужникле һабандар менән 25—28 сантиметр тәрәнлегендә кеҫ кенә һөрәбеҙ. Тупраҡ әнтекле әшкәртелгәс кенә беҙ люцернаны сәсәбеҙ. Минеңсә, люцернаны ҙур майҙандарҙа сәскес машиналары менән тотош сәсеү ин ышаҡлы ысул булып тора. Быныҡ өсөн люцернаның орлоғо күп булырға һәм уның өҫтенә бойҙай сәселергә тейеш. Беҙ ошолай эшләйбеҙ ҙә.

Сәсеү срогына бик ҙур иғтибар итергә кәрәк. Беҙ уны яҙғы сәсеү эштәренен тәүге көненән 3 — 5 көн һуң сәсәбеҙ. Быныҡ һуңға ҡалыу люцернаның пасар урожай биреүен күрһәтте. Был сәҡтә люцерна һирәк булып сыға һәм ҡай сәк бик ыңғай йылда ла бөтөнләй тип әйтерлек һәләк була. Люцернаны тигеҙ сәсеүгә өлгәшеү маҡсатында сәсеү алдынан уның орлоғон бойҙайға ҡушып бутайбыҙ һәм бер центнер бойҙайға 5—7 литр иҫәбенән һыу менән сылатабыҙ. Люцерна өҫтенә сәселә торған культураның сәсеү нормаһын 10 — 15 процентҡа кимәтәбеҙ һәм уны 3-4 сантиметрға һай итеп сәсәбеҙ. Ошо ысул менән эшләү нигеҙендә төүге йыл сәселгән люцернаның шәберәк үҫеүенә өлгәшәлә.

Люцернаны тәрбиәләү комплексында беренсе нәүбәттәге мөһим сара булып яҙ кәмһеү ҡалдыҡтарын тәҙәртеү иҫәпләнә. Уның һуң люцерна баҫыуын ауыр тырмалар менән ике әҙәм тырматабыҙ, икенсе йыл үҫкән үлән сәсеүлеген дисковать итәбеҙ. Люцерна сәсеүлектәрендәге ҡыйҙарҙы утау юғары урожай өсөн ауыһыҙ көрәшергә кәрәк. Тый үләндәренен яҡшы тәҙәртыларын өҫтә бик ҡаро булған 1949 йылда ла люцерна матур үҫте

Шәкәр сөгөлдөрө үстереүселәр

Ҡырмыҫҡалы районының «Октябрь» ауыл хужалығы артеле—шәкәр сөгөлдөрө үстереү буйынса республикала алдынғы колхоз ул. Был артелдең председателе Садыков һәм агрономы Сахарова инештәрҙең ғырышлыҡтары һөҙөмтәһендә, колхозсылар был ҡиммәтле культураны үстереүҙә яҡшы үҙләштерҙеләр. Һөҙөмтәлә колхоз унан йыл һайын юғары урожай ала. 1950 йылда колхоз сөгөлдөр сәсеүлегенең һәр гектарынан 178-әр центнер урожай алды. Интәш Рәйфә Садыкова өтәкселәк иткән шәкәр сөгөлдөрө үстереүсе звено һәр гектарҙан 294 центнер урожай үстереп алды.

Интәш Рәйфә Садыкова звеноға өтәкселәк итеү менән бергә, үҙе 0,5 гектар майҙанда шәкәр сөгөлдөрө участкаһын тәрбиәләне. Был майҙандан 166 центнер урожай алынды. Шулай итеп, был һәр гектарҙан 332-шәр центнер урожай алыу тигән һүҙ. Ә шәкәр сөгөлдөрө үстереүсе күрше колхоздарҙа һәр гектарҙан алынған бындай урожай ни бары 60 центнер тәшкил итә.

Интәш Садыкованың шәкәр сөгөлдөренән юғары урожай үстереүҙәге уңыштары, звенола хеҙмәтте дөрөҫ ойоштороу һәм агротехник саралар комплексен тулыһынса үткәреү менән аулап алынды. Шәкәр сөгөлдөрө үстереләсәк майҙан көҙҙән үк яҡшы сифатлы итеп тупҡа һөрөлде, ҡыш ҡар тотолдо, урындағы һәм минераль ашламалар әҙерләнде, яҙ ҡар һыуҙары тотолдо, дым тотоу маҡсатында иртә яҙ менән ер тырматылды, сәсеү алдынан тупраҡҡа ашламалар индерелде, тупраҡ яҡшы итеп эшкәртелде, сифатлы итеп сәсеү үткәрелде, унан һуң тупраҡ тығыҙландырылды, йәй дауамында рәүешле тәрбиәләнде.

Интәш Садыкова урожай алыу планын арттырыу үтәлгәне өсөн хеҙмәт көндәренә өҫтәмә түләү тәртибендә 98 килограмм шәкәр алды. Колхоз правлениеһе бүләкләү тәртибендә уға тағы ла 55 килограмм шәкәр бирҙе. Шулай итеп, интәш Садыкова үҙенең намыҫлы хеҙмәттәре өсөн бөтәһе 9 бот шәкәр алды.

«Октябрь» колхозы шәкәр сөгөлдөрө үстереүҙән ҙур доход алып килә. 1949 йылда колхоз был ҡиммәтле культураның 24 мең 500 һум аҡсалата һәм 1.745 килограмм шәкәрләтә доход алһа, 1950 йылда бындай доход аҡсалата 52 мең 15 һум һәм натуралата 3.464 килограмм шәкәр тәшкил итә.

Ҡырмыҫалы районының «Октябрь» колхозы шәкәр сөгөлдөрө үстереүҙә яҡшы күрһәткестәргә өлгәшкәне өсөн Бөтә Союз ауыл хужалығы күргәҙмәһендә ҡатнашыуға кандидат итеп раҫланды.

Ғ. Хәбибуллин.

ФУТБОЛ

РСФСР беренселеге өсөн ярыш

30 майҙа Өфө ҡалаһының «Динамо» стадионында Урал зонаһының икенсе группаһы буйынса РСФСР беренселеге өсөн нәүбәттәге футбол ярышы булды. Матчта Өфөнөң «Динамо» һәм Краснокамск ҡалаһының «Краснай звезда» командалары ҡатнаштылар.

Һауа торошо насар булыуға ҡарамаҫтан, уйын бик ҡыҙыу темп менән башланып китте. Ярыштың тәүге минутынан үк инициативаны күпҡатлар яулап алды. Улар беренсе таймда «Динамо» ҡапҡаһына ике туп индерҙеләр. Матчтың икенсе яртыһында Краснокамск командаһы «Динамо» ҡапҡаһына тағы ла ес туп индерҙе.

Уйын 5:0 һөҙөмө менән «Красная звезда» командаһы файҙаһына тамамланды.

И. Гершев.

Черниковск ҡалаһындағы нефтселәр баҡсаһының тышҡы күренеше.
М. Әхмәтьянова фотоһы.

Телефон аша Ташкент менән һөйләшеү

Башҡорт Академия театры гастролдәре уңышлы дауам итә

Киҫә «Ҡыҙыл Башҡортостан» газетаһы хәбәрсеһе Өфөнән телефон аша Ташкент менән һөйләште.

Өфө: Театр коллективы тыуған республиканан сәләм. «Ҡыҙыл Башҡортостан» газетаһы уҡыусылары Ташкент ҡалаһы сәхнәләрендә Башҡорт культураһы вәкилдәренең эше менән ҡыҙыҡһыналар. Күптән түгел газетабыҙҙа РСФСР-ҙың атҡаҙанған артисткаһы Бәдәр Посоповаһының Ташкенттән гастролдең тәүге көнө тураһында яҙған хатын баҫып сығарғайныҡ. Уҡыусылар был хәбәрҙе йәлләп ҡаршыланылар.

Ташкент: Тәүге көндө өлгәшелгән уңыштар артабан нығытыла. Театр коллективы Ташкент хеҙмәтсәндәре, тыуғандаш үзбәк халҡы тарафынан ҙур ихтирам менән ҡаршы алынды. Башҡорт халҡының культураһы, театр искусствоһы менән ҡыҙыҡһыныу көсле һәм беҙгә эшләү өсөн кәрәк булған бөтә шарттарҙы тыуҙыралар. Гастролгә килгәндән бирле 15 спектакль күйҙыҡ, тамашасылар уларҙы ҙур көнәләтлелек менән ҡарайҙар, башҡорт телен яҡшы аңлайҙар. Культура фронты кешеләре, Үзбәк театры деятелдәре туғандаш халҡтар араһында дуҫлыҡты артабан нығытыуҙа, культура өлкәһендәге өлгәшеүҙәр менән уртаҡлашыуҙа был гастролдең ҙур роль уйнауын билдәләйҙәр һәм артабан бындай сараларҙың киңерәк тормошҡа ашырылыуын телә йҙәр.

Өфө: Театр коллективы өсөн ошондай яңылыҡ бар: беҙҙең репертуарҙа булған «Башмағым» музыкаль комедияның авторы Хәбибулла Ибраһимовҡа Башҡорт АССР-ы Верховный Советы Президиумының 28 майҙағы Указы менән Башҡорт АССР-ының атҡаҙанған искусство деятеле исеме бирелде.

Ташкент: Гастролдә ҙур уңыш менән файҙаланған «Башмағым»дың авторына ошондай ҙур хөрмәт күрһәтеүгә бөтә коллектив шатлана һәм уға почетлы исем алыуы айҡанлы ысын йөрәктән котлау ебәрә.

Өфө: Гастролдең барышы тураһында артабан даими хәбәр итеп тороуығыҙҙы һорайбыҙ һәм гастролде уңышлы тамамлап, тыуған республикаға ҡайтыуығыҙҙы көтәбеҙ.

ҠЫСҠА ХӘБӘРҘӘР

* * *

Нуриман районы Карл Маркс исемендәге әрәләтелгән колхозды хеҙмәтләндереүсе Нуриман МТС-ының 2-се номерле трактор бригадаһының трактористәре М. Садретдинов һәм Ғәделшин интәштәр яҙғы баҫыу эшендә тырышып эшләйҙәр.

Улар эш нормаларын систематик арттырып үтәп, намыҫлы хеҙмәт өлгәләре күрһәтәләр.

Интәш Садретдинов дизель тракторында эшләп, сменаһ нормаһын 150 процентҡа үтәреп үтәй. Ул 12 сменала 19 сменаның нормаһын үтәне. Ғәделшин интәш 12 сменала 16 смена нормаһын үтәне. Эштең сифаты яҡшы.

И. Дәүләтбаев.

* * *

Бәләбәй районындағы «20 лет Октября», «Верный путь», Чапаев, Маленков исемендәге колхоздар государствоға ит тапшырыуҙың яртыһы йыллыҡ планын 130—150 процентҡа үтәнеләр.

Хәҙер был колхоздар йыллыҡ планды июнь айында үтәү өсөн көрәшәләр.

И. Абдуллин.

Уналы. Ат ҡараусыларҙан Н. Ибраһимов («Бүләк» колхозы), А. Мөхәмәтов («Урал» колхозы) һәм Б. П. Петухов («Красный горняк» колхозы) интәштәр үҙҙәре тәрбиәләгән бейәләрҙең һәр береһенән ҡолон алып, юралтыуһыҙ үҫтергән өсөн Башҡорт АССР-ы Верховный Советы Президиумы тарафынан дипломдар һәм 1000-әр һум аҡса менән бүләкләнделәр. Был алдынғы интәштәр быйыл да һәр бер бейәнән ҡолон алып, тәрбиәләп үҫтерергә һүҙ бирҙеләр.

А. Абсаттаров.

* * *

Раевка. Интәш Алехин хәҙер алтынсы йыл инде Шевченко исемендәге колхозда өлкән чабан булып эшләй. Тәрбиәләү өсөн уға бөтәһе 395 баш һарыҡ беркетелгән. Ул быйыл 160 баш һарыҡтан 250 баш үрсем алып, бөтәһен дә ҡарап үҫтерҙе. Уның менән бергә эшләүсе интәш Алпаев та һарыҡтар тәрбиәләүҙә үҙенә йөкмәтелгән бурысты намыҫ менән башҡара.

Ғ. Ғәйнетдинова.

КОРЕЯЛАҒЫ ВАҠИҒАЛАР

Халҡ армияһы баш командованиеһенең белдереүе

ПХЕНЬЯН, 31 май. (ТАСС). Корея халҡ-демократик республикаһы Халҡ армияһының баш командованиеһе 31 майҙа, бөтә фронттарҙа ла Халҡ армияһының частәре Ҡытай добровольецтәре менән үҙара тығыҙ хәрәкәт итеп, Америка-Англия интервенционистик ғәскәрҙәренең ныҡлы контратакаларын уңышлы кире ҡағалар, уға йәнле көстә һәм техникала ауыр юғалтыуҙар яһайҙар, тип хәбәр итте.

Бик зур юғалтыуҙарҙан һуң дошман Хвачэнь (Касен) ҡалаһы районына сыға алды.

31 майҙа Хамхын ҡалаһы өҫтөндә дошмандың дүрт истребителе атып төшөрөлдө.

Мао Цзе-дунда ҡабул итеүҙә Панчен-Ламаның һәм Тибет хөкүмәте делегацияһы етәкселегенең белдереүе

ПЕКИН, 29 май. (ТАСС). Синьхуа агентствоһы былай тип хәбәр итә: Ҡытай халыҡ республикаһы үҙәк халыҡ хөкүмәте менән Тибеттең урындағы хөкүмәте араһында килешеүгә күл күйыу хөрмәтенә ҡабул итеүҙә сығыш яһаған Панчен-Лама былай тип белдерҙе:

«Ҡытайҙа йәшәгән милләттәр проблемаһы һәм күп йылдар буйына хәл ителә алмаған Тибет мәсьәләһе хәҙерге ваҡытта Ҡытайҙағы бөтә милләттәрҙең бөйөк халыҡ юлбашсыһы — председатель Мао Цзе-дун етәкселегендә уңышлы хәл ителде».

Унан һуң сығыш яһаған Тибет делегацияһының етәксеһе Калон Нгабо Нгаванг Джигме былай тип белдергән:

«Бөгөн беҙҙең тыныс һөйләшеүҙәребеҙ уңышлы тамамланды. Ҡытайҙың бөтә тирәндәге милләттәренең быға тиклем күрелмәгән берҙәмлегенә өлгәшелде. Беҙҙең илебеҙ тарихендә беренсе тапҡыр шулай ук Тибеттең берләшеүенә өлгәшелде. Былардың бөтәһенә лә председатель Мао Цзе-дундың етәкселеге аркаһында өлгәшелде. Беҙ председатель Мао Цзе-дун етәкселеген ҡайнар яҡлайбыҙ.

Ҡытайҙың бөтә милләттәренең бөйөк халыҡ юлбашсыһы — председатель Мао Цзе-дун һаулығына тост ирлан итәм. Далай-Лама менән Панчен-Лама берҙәмлеге һәм һаулығы өсөн тост ирлан итәм».

Тибетте тыныс азат итеү тураһында килешеүгә күл күйыу айҡанлы Ҡытайҙың демократик партияларынан Мао Цзе-дунға ҡотлау хаттары

ПЕКИН, 31 май. (ТАСС). Синьхуа агентствоһының хәбәр итеүенә ҡарағанда, Ҡытайҙың демократик партиялары Тибетте тыныс азат итеү буйынса саралар тураһында килешеүгә күл күйыу айҡанлы Мао Цзе-дунға ҡотлау хаттары ебәргәндәр.

Ҡытайҙың демократик лигаһы хатында, лига үҙенең члендәрен килешеүҙе тормошҡа ашырыуға бөтә көстәрен һалырға саҡырҙы, тип әйтелә. Милли реконструкциялауҙың демократик ассоциацияһы, председатель Мао Цзе-дун етәкселегендә Тибет халҡы Ҡытайҙың башҡа бөтә милләттәре менән союзда яҡты һәм бәхетле киләсәккә табан юл менән йылдам хәрәкәт итәсәк, тип белдерә. Ҡытайҙың эшсе-крәҫтиән демократик партияһы, килешеүгә күл күйыу империалистәрҙең Тибетте үҙенең тыуған иленән айырып алыуға юнәлтелгән уйҙарын өҙҙө, тип белдерә.

Дүрт держава сит ил эштәре министрҙәре урынбаҫарҙарының өҙлөкһөҙ конференцияһе

ПАРИЖ, 31 май. (ТАСС-тың махсус хәбәрсеһе). 31 майҙа сит ил эштәре министрҙәренең урынбаҫарҙары 64-се ултырышҡа йыйналдылар. АҠШ вәкиле Джессеп председателлек итте.

Беренсе булып һүҙ алып, Джессеп АҠШ хөкүмәтенең Советтар Союзы хөкүмәте адресына ебәрелгән нотаһын СССР делегацияһына таныштырыу тураһында үҙ хөкүмәтенән инструкция алыуын белдерҙе. Ул был нотаның төҫмөн укып сыҡты, унда, өҙлөкһөҙ конференцияһе үҙ-ара ҡабул ителерлек көн тәртибенә ҡарата килешеүгә өлгәшмәне, тип билдәләнелә һәм ес держава делегациялары тәрәфынан 2 майҙа тәҡдим ителгән көн тәртибенең ес рәрзантының береһе нигеҙендә 23 июлдә Вашингтонда министрҙәр конференцияһын сакырырға тәҡдим ителә.

Франция вәкиле Пароди һәм Великобритания вәкиле Дэвис, беҙҙең хөкүмәттәребеҙҙең СССР Хөкүмәтенә ошондай ук ноталарын СССР делегацияһына таныштырыу тураһында үҙ хөкүмәттәребеҙҙән инструкциялар алдыҡ, тип белдерҙеләр.

А. Громыко, нотаны өҫтөн генә укып сыҡҡан ваҡытта ла конфайыштағы ес держава хөкүмәттәре ноталарының текстарында дөрөҫ булмаған урындар бар, тип билдәләне. Ноталарҙа, конференцияла ҡатнашыусылар йәнәһе, Атлантик пакт тураһындағы пункттан башҡа, көн тәртибенең башҡа бөтә пункттары буйынса ла килешеүгә өлгәштеләр, тип күрһәтелә, ләкин, тине Громыко, совет делегацияһы үҙенең белдереүҙәренә, Атлантик пакт һәм Американың хәрби базалары тураһында совет тәҡдиме буйынса килешеүгә өлгәшелгән ваҡытала ғына, ес держава тәҡдимдәренең «В» вариантының ҡабул ителгән, тип исәпләргә мөмкин, тип күрһәтеп кәйне.

Громыко шулай уҡ, совет тәҡдиме Атлантик пакт һәм Европаның һәм Яҡын Көнсығыштың күп кенә илдәренә Американың хәрби базалары тураһында бер нәмә лә әйтелмәгән, тип күрһәтте.

Атлантик пакт һәм Американың хәрби базалары тураһындағы мәсьәләне ҡарылына киләсәктә, тип өҫтәне Громыко, үҙ делегацияһының позицияһы шундай билдәләне, СССР делегацияһы, Атлантик пактты төҙөү һәм Европаның һәм Яҡын Көнсығыштың күп кенә илдәренә Американың хәрби базаларын булдырыу Европала йәшәгән халыҡ-ара көсөргәнлекте кәметеү сәбәбе булып тора һәм шуға күрә был мәсьәлә сит ил эштәре министрҙәре Советенең сессияһында ҡаралырға тейеш, тип күп тапҡырҙар күрһәткәйне әйтте.

Громыко һуңынан, АҠШ, Великобритания һәм Франция хөкүмәттәренең вәкилдары Совет хөкүмәте нигеҙһеҙ әйтелә әйтмәйенсә ҡала алмай, тип әйтеп, үҙ фекерҙәрен белдерҙеләр.

Конференция 4 июнгә билдәләргә тәҡдим итте.

Тыныслыҡ пактын өсөн!

ФРАНЦИЯ

«Юманите» газетаһы, бөйөк держава араһында Тыныслыҡ Пактын төҙөү тураһында Тыныслыҡтың Бөтә Донъя Советы Мәрәкәтенең күл тамғалары йыйнау буйынса кампанияның беренсе һөҙөмтәләрен дүрт держава вәкилдәренә белдереү, шулай уҡ Тыныслыҡтың Бөтә Донъя Советы Мәрәкәтенең яҡлау тураһында Сена һәм Уаза департаментында муниципаль советтәренең һәм генераль советтәренең резолюцияһын һәм халыҡ йыйылыштары протоколдарын тапшырыу өсөн Сена һәм Уаза департаментенең Тыныслыҡ Советы делегацияһы 30 майҙа АҠШ, Великобритания һәм Советтар Союзы посольствоһына барыу, тип хәбәр итә.

Газета, делегация тағы Совет посольствоһында рәсми ҡабул ителде, тип билдәләй. Совет посольствоһының вәкиле делегацияға тыныслыҡты яҡлап яһалған эшмәкәрлеге өсөн рәхмәт белдереп һәм Тыныслыҡ Пактын төҙөүгә Совет хөкүмәтенең ҡатнашырға әҙер тороуына ышандырҙы.

ИТАЛИЯ

Тыныслыҡ Пактын төҙөү тураһында Мәрәкәткә күлтамғалары йыйнау буйынса кампания Италияла әлегә-әлә күп түгел. Ләкин ул ҡыҫҡа ғына ваҡыт эсендә 97 меңдән 105 меңгә еткән. Күлтамғалары йыйнау шулай уҡ Милан ҡалаһының көньяҡ илдәрендә лә йәйелә. Кротон ҡалаһында 15 мең граждан, Черинволала (Фоджа провинцияһы) йәшәгән 35 мең кешенең 25 меңе Мәрәкәткә күл күйған.

31 май, (ТАСС).

Студенттәрҙең Халыҡ-ара союзының белдереүе

ПРАГА, 31 май. (ТАСС). Студенттәрҙең Халыҡ-ара союзы (СХС) балаларҙы яҡлауҙың Халыҡ-ара көнө айҡанлы белдереү ителән иткән.

Тыныслыҡ өсөн, яңы бөтә донъя һуғышына ҡаршы бөтә халыҡтарҙың көрәшендә, тип әйтелә белдереүҙә, балаларҙы яҡлау көнө балаларҙың ғүмерен һаҡлап алып ҡалыу өсөн, уларҙың сәләмәт йәшәүгә, белем алыуға һәм бәхетле тормошҡа хоҡуҡы өсөн көрәш көнөнә әйләнде.

Бөгөн миллионлаған балалар һуғыш әҙәмтәләре, эксплуатацияланыу һәм тормоштоң сыҙап торғоһоҙ ауыр шарттары һөҙөмтәһендә төт оҫкос ғазапланыуҙар кисерәләр. Миллионлаған балалар ауырыу һәм аслыҡтың ҡорбандары булып торалар, миллионлаған балалар грамотаһыҙ, үҙҙәренә барыу мөмкинлегенән мәхрүм ителгән, тәрбиәләүһеҙ ҡалдырылған. Бөгөн беҙҙең уларҙы яҡлау бурысыбыҙ, ҡасан да булғанға ҡарағанда, ҙурырҡ.

Белдереүҙә унан ары, Кореяла әсәләренән ымсаҡ һөтөн имеп яткан балаларҙың ғәйепһеҙ атып үлтереү тураһында ишеткән һәр бер намыҫлы кеше быға нәтиҗә бирмәйенсә ҡала алмай, әйҙәм тыныслыҡты яҡлау өсөн ныҡлы позицияға алмайынса ҡала алмай, Кореяла һәм колониаль илдәрҙә һуғышты бөтөрөүҙе талап итмәйенсә ҡала алмай, тип әйтелә.

АҠШ-та, тип билдәләнелә белдереүҙә, милитаристик белем биреү һәм әҙәбиәт ярҙамында балаларҙы «ҫалҡын рәхимһеҙ үлтереүҙәргә» өйрәтеүҙәр; был һуғыш тоҡандырыусыларҙың ҙур енәйәттәренең береһе булып тора.

Тыныс тәҙәләү илдәрендә, тип әйтелә, унан ары белдереүҙә, йәш буынды бөлөүгә икенсе шарттарҙа тәрбиәләү, ғалыҡ власенең даими хәстәрлеге һәм иғтибарҙе көсәйтеү ҡаралған.

Белдереү аҙағында, студенттәрҙең Халыҡ-ара союзы һәм студенттар ойошмаларының башҡа халыҡ-ара ойошмаларҙың балаларҙың хоҡуҡтарын яҡлау тырышлыҡтарын үҙ тырышлыҡтарын бер нигеҙҙә берләштереүҙе күштылар, тип әйтелә. Корея ауыҙ-ара ауышын ҡыуыуға ҡаршы көрәштә үҙ сафтарын нығытып, бөйөк держава араһында Тыныслыҡ Пактын төҙөү тураһында Тыныслыҡтың Бөтә Донъя Советы Мәрәкәтенең күл күйын һәм күлтамғаларын йыйнап, студенттәр балаларҙың хоҡуҡтарын тағы ла яҡшыраҡ яҡлайҙар, бөтә йәштәр өсөн иң яҡшы тормош өсөн көрәшәләр.

Японияны милитаризациялау

Америка империалистәре Япония промышленносен Кореяла һуғыш өсөн файҙаланалар

ПЕКИН, 31 май. (ТАСС). Синьхуа агентствоһының хәбәр итеүенә ҡарағанда, Сидней газетаһы «Трибюн», Японияла яңдырыусы бомбаларҙың яңы тибы эшләнгән, уларҙы Американың короллы көстәре Кореяла һуғыш өсөн файҙаланалар, тип яҙа.

Союзный державалар араһында Японияла хәрби производствоны тыйыусы килешеү булыуға ҡарамаҫтан, Япония компанияһы Американың хәрби һауа көстәре өсөн бомбалар етештереүгә контракт төҙөгән.

Унан ары газета, үткән йылдың ноябрь айында үк Сагамигахаралағы танк заводында, «Ишикавадзима дзюкоге» компанияһының танк заводында һәм «Канегафуци» компанияһының заводтарында производствоның һуғышҡа тиклемге күләмен өлгәшелде тиерлек, тип хәбәр итә. Был заводтарҙың танкылары Американың Кореялағы гәскәрҙәренә ебәрелгәндәр.

Американың Кореялағы гәскәрҙәре ҡоралланыуында, тип яҙҙы газета, ялай уҡ «Мицубиси» концернының һәм «Кояйо» металлургия компанияһының предприятиелә тарафынан эшләп сығарылған алыҫҡа атыусы орудиелар ҙа Японияның «Джапэн питроген» химия заводы һәм «Нихон сода» компанияһының заводы шартлатыу өйөрҙәрен етештереү өсөн әҙерләнгәндәр.

Редактор Ғ. Ғ. ҒАФАРОВ.

Үлән МТС-ында хеҙмәт етештереүселәргә әҙ, сифат та түбән

Үлән МТС-ы республикала иң хәүәтле машина-трактор станцияларының береһе. Уның машиналар паркында унарлаған трактор, 32 сәскес, йөҙләгән башҡа ауыл хужалығы машиналары иҫәпләнә. Яҙғы сәсеүгә әҙерлектә МТС ремонт эштәрен районда беренсе булараҡ тамамлағайны. Ләкин баҫыу эштәренә башлау менән үк МТС өтәкселәренең ремонт сифатына иғтибар бирмәүҙәре күренде. Яҙғы баҫыу эштәре башланып та өлгермәне, тиҫтәнән артыҡ трактор ватылды, уларҙы аҙналар буйына ремонтларға тура килде. Колхоздар менән төҙөлгән договор йөкләмәләре үтәлмәй. МТС директоры интәш Әмиров «сәскес машиналары етешмәй, ягыулыҡты алыҫтан килтерәбеҙ» тип төрлө сәбәптәр таба. Ләкин был тик аҡланырға тырышыу ғына. Трактордар тулы көүәтендә файҙаланылмай, эш темпы түбән.

МТС хеҙмәтләндергән Буйбышев исемендәге колхозда яҙғы баҫыу эштәре бик һуҙыла. Был колхозда 7 трактордан торған 2 бригада эшләй. 1163 гектар майҙанда яҙғы сәсеүҙе 8, һөрөүҙе 7 эш көнөндә тамамларға йөкләмә алғайныларҙ. Ләкин механизаторҙарҙың был башланғысы МТС өтәкселәре тарафынан яҡлау таныманы. Йөкләмәләрҙе үтәү өсөн социалистик ярыш ойоштороланы. Трактордарҙың береһе лә регуляр эшләмәй, трактористар смена заданиеларын үтәмәйҙәр. Эштең сифаты насар, трактористар «предплужникҡа һалам тығыла», тип предплужникһеҙ һабан менән һөрөләр. Быны колхоз председателе интәш Камильянов белһә лә, трактор бригадаһы бригадирҙәре Шакиров һәм Ғарифуллин интәштәрҙән сифатлы эш талап итмәй.

Колхоздың эске мөмкинлектәре лә тулыһынса файҙаланылмай. Аттар көсө менән сәсеү һәм һөрөү ойоштороланы. ВКП(б)-ның район комитетенән вәкил булып килгән интәш Ихсанов колхоз правлениеһенә хеҙмәтте ойоштороу буйынса ярҙам итмәй.

Микоян исемендәге колхоз председателе интәш Ғәлиә механизаторҙар өсөн бөтә эш һәм ял итеү шарттарын тыуҙырған. Ләкин эш башлауҙың тәүге көндәрендә үк 6 трактордың 5-һе ватылып ремонтҡа тукталғанлы. МТС-тың алған механигы Әхиәров был хәлде бөтә яҡтан та, 9 көн буйына колхозға килмәне.

Үлән МТС-ы хеҙмәтләндергән колхоздарҙа бындай фактлар аҙ түгел. 10-лап трактор колхоздарҙа ҙур аварияһ менән ултыра. Уларҙы МТС-тағы специалистар көсө менән төҙәтеп булмағас, ауыл хужалығы министерствоһынан махсус инженерҙар саҡырырға тура килде. Мәҫәлән, «Алға» колхозына ебәрелгән трактор бөтөнләй баҫыуға сығарылманы, ватылып тимерлек яңына күйылды. ДТ — 54 тракторы трактористең тәжрибәһеҙлегенән аварияға осраны, коленчатый валы һынды. Тельман исемендәге колхозда СТЗ—НАТИ тракторының блогы ярылды, картеренән май аға. Быны ошондай сәбәптәр менән яҙғы сәсеү осорында 3307 трактор сәғәтенә простой яһалды һәм 5803 килограмм яғыулыҡ артыҡ тотолдо. 20 трактор фаралары булмау сәбәпле яҙғы баҫыу эштәре башланғандан бирле тиңгә сменаларҙа эшләмәйҙәр, автомат заправкалар булдырылмаған. МТС-тың партия ойошмаһы секретаре интәш Фазылов социалистик ярыш менән етәкселек итмәй, алдынғы тәжрибәләрҙе производствоға күйыу индереү һәм эске резервтарҙе файҙаланыу өсөн көрәште ойоштормай.

Райондың күп кенә колхоздарында агротехниканы бозоуға юл күйылар. Мәҫәлән, Булганин исемендәге колхозға район ауыл хужалығы булегенең агрономы интәш Хәкимова килде. Ул, механизаторҙарҙың тупҡа һөрөлгән ерҙәрҙе тырматмай сәсеүҙәрен, ерҙе предплужникһеҙ һабандар менән һөрөүҙәрен күреп акт төҙөне һәм трактор бригадаһы бригадире Сафиндан эште яҡшы сифатлы итеп башҡарыуҙы талап итте. Уның артынан был колхозға, Борай МТС-ы директорының политик эштәре буйынса урынбаҫары интәш Әхәтов килде һәм агротехник ҡағиҙәләрҙе бозоу тураһындағы актты уҡырҫ, бригада члендәренә:

— Икенсе тапҡыр интәш Хәкимова килһә, уның һүҙен тыңламағыҙ. Ул бит күк һағыҙ буйынса агроном... Колхоздағы эштең сифатына хәҙергә беҙ — начальниктар яуап бирәбеҙ. Ә һеҙгә, осраған бер кешенең һүҙен тыңлап йөрөргә кем күштыһ, — тип асыуланды. Был ваҡиғанан һуң, бригадалары бөтә трактористәр ҙә һабандарынан предплужниктәрҙе алып ташлап, ерҙе һөрә башланылар. Ә Киров, Микоян исемендәге, «Кама», «Ҡыҙыл юл» колхоздарында эшләүсе механизаторҙар, предплужниктәрҙе һабандан алмай, өҫкә күтәртеп күйып һөрәләр. Күйбышев исемендәге колхозда 40 гектар ашлыҡ күл менән сәселгән.

Район ауыл хужалығы бүлеге работниктәре лә, МТС агрономдары ла колхоздарҙа баҫыу эштәренең сифаты өҫтөнән даими контроль булдырмайҙар. Сифатһыҙ үткәрелгән эштәрҙе ваҡытында төҙәтеү сараһын күрмәйҙәр.

Быйа ошондай яуапһыҙлыҡтар Борай районы колхоздарында яҙғы сәсеү эштәренең планын өҙөүгә килтерҙе.

Борай районының эске мөмкинлектәре ҙур. Колхоздарҙа көн һайын йөҙәрләп эттар файҙаланылмай, эшсе күҙдары тулыһынса ашҡа йәлеп ителмәгән, механизмдәр тулы көүәтендә эшләмәйҙәр. Өгәр ҙә ошо кеп мөмкинлектәрҙе тулыһынса файҙаланғанда колхоздар сәсеүҙе күптән тамамлаған булырҙар ине.

Х. Сафин,
(Үҙ хәбәрсебеҙ).

БӨГӨН ТЕАТРҘАРҘА ҺӘМ КИНОЛАРҘА:

Рус драма театрында — Луначарский исемендәге баҡсала — «ТОРМОШ ӨСӨН КӨРӘШ». Башлана кис 8 сәғәт 30 минутта.

2 һәм 3 июндә **Рус драма театры бинаһында** Татар АССР-ының атҡаҙанған артистәре **Ф. Йосопов** һәм **Р. Вәлиевтең** Р. Туҡай исемендәге татар филармонияһы солистәренең ҡатнашлығында концерт буласаҡ. Башлана кис 9 сәғәттә.

«Октябрҙа»—«БУЙҺОПМАҒАН ҠАЛ...

«Салауатта» — «ДОНЕЦ ШАХТ... ҘАРЫ».

«Уралда» — «БУЙҺОПМАҒАН ҠАЛ...

Матросов исемендәге кинотеатрҙа «МӘСКӘҮЗӘН АЛЫСТА».

«Иҙелдә» — «КУБАНЬ КАЗАКТАР...

Редакцияның адресы: Өфө ҡалаһы, Карл Маркс урамы, 25. Телефон номерҙәре: редактор урынбаҫары — 2-83-87, секретариат — 2-78-48, партия тормошо һәм пропаганда бүлектәре — 2-72-26, ауыл хужалығы һәм промышленность бүлектәре — 2-86-29, совет төҙәлеше һәм информация бүлектәре — 2-80-49, хеҙмәтсәнәр хаттары, культура һәм тормош бүлектәре — 2-90-22.

Ш02502. Өлкә газеталар издательствоһы типографияһы. Тиражы 25000

Бөтә илдәрҙең пролетарийҙәре, берләшегеҙ!

32-се ЙЫЛ СЫҒА.

КЫЗЫЛ БАШҠОРТОСТАН

№ 108(8825)
1951 йыл
3
ИЮНЬ
йәкшәмбе

хаҡы 20 тин.

ВКП(б)-ның Башҡортостан Өлкә һәм Өфө ҡала комитеттәре, Башҡорт АССР-ы Верховный Советы һәм хеҙмәтсәндәр депутаттарының Өфө ҡала Советы органы.

БӨГӨНГӨ НОМЕРҘӘ:

Башҡорт АССР-ы Дәүләкән районы колхозсыларының һәм колхозы ҡатын-ҡыҙҙарының, машина-трактор станцияһы һәм совхоз работниктәренең, ауыл хуҡалығы специалистәренең йәкләмәһе (1-се бит).

Тыныслыҡ өсөн, балалар бәхете өсөн Союздар йортонон колонналы залында йыйылыш (1-се бит).

ПРОПАГАНДИСТҘАРҒА ҺӘМ АГИТАТОРҘАРҒА ЯРҘАМҒА.

Д. Фәйзуллин. — Һуғыштан һуңғы биш йылдыҡ осорола совет халҡының матди һәм культура кимәленең күтәрелеүе (2-се бит).

Бейек революционер һәм Совет государствоһын төҙөүсе (2-се бит).

З. Фәттахов. — Профсоюз ойошмаларының отчет-һайлау йыйылыштары ҡарарҙарын тулыһынса үтәргә (3-сө бит).

КОММУНИЗМ ТӨҘӨЛӨШТӘРЕНДӘ.

В. Корнилов. — Кама-Комта һөжүм итеү (3-сө бит).

СОВЕТ ТӨҘӨЛӨШӨ. А. Бадамшин. — Коммуналь предприятиеларҙең эшен Советтарҙың ҡитғаһы ҡарары (3-сө бит).

ФЕЛЬЕТОН. — М. Алан. — Хәҙерге заманның унтер Пришибеевы Мурзин (4-сө бит).

М. Мостафин. — Эшселәр клубы — культура-ағартыу эштәренең үҙәге (4-сө бит).

Ирак Мәжлесенә (4-сө бит).

КОРЕЯЛАҒЫ ВАҠИҒАЛАР (4-сө бит).

Социалистик ауыл хуҡалығында яңы уңыштарға!

Совет халҡы бөтә донъяла тыныслыҡ өсөн һәм тыныс төҙәлеш эшен дауам итә. СССР халҡ хуҡалығының һәр бер тармағында көндән-көн яңы уңыштар яулап алына. Государство пландары ҡулдан буйынса ғына түгел, сифат һәм ассортиментҡа буйынса ла уңышлы үтәлә. Промышленностә лә һәм ауыл хуҡалығында ла социалистик ярыш яңы сиҙгеҙ киптерә, стахановсылар һәм новаторҙар хәрәкәтен көсәйтә.

Ленин — Сталин партияһының һәм Совет хөкүмәтенең ғәйәт зур ярҙамы арҡаһында, бөйөк юлбашсыбыҙ Иосиф Виссарионович Сталиндең көндәлек хәстәрлегендә колхозсы крәстиәндәр һуғыштың ауыр әҙәмәтләрен сәсеп сыҡтылар. Колхоздарҙың общественный хуҡалығы артабан үҫә һәм нығый бара. 1950 йылда бөртөкләе культураларҙың валовой уроҙайы, 1940 йылғыға ҡарағанда, 345 миллион бөткә артыҡ булды. Колхоздарҙың һәм совхоздарҙың орлоҡсолоҡ хуҡалығында сорттар яңыртҡандан-яңыртҡа бара, уроҙайлылығы арта.

Һуғыштан һуңғы биш йылдыҡта малсылыҡ эше лә бик нык алға китте. Колхоздарҙа малдарҙың һәм ҡоштарҙың продукт биреүсәнлеге күп яҡшырҙы. Мәгәлә әрә малдарҙың продукт биреүсәнлеге һуғышҡа тиклемге кимәлдән 40 процентҡә, һарыҡ һәм кәзәләрең — 63 процентҡә, сускаларҙың — 49 процентҡә һәм ҡоштарҙың продукт биреү кимәле ике тапҡырға уҙып кителде. Малсылыҡта төкәмсолоҡ эшен яҡшыртыуҙа колхоздар һәм совхоздар байтаҡ эш башҡарҙылар.

Социалистик ауыл хуҡалығының материаль-техник базаһы нык үҫте. Колхоз производствоһында МТС-тарҙың роле юҡары күтәрелде. Машина-трактор паркы биш йыллыҡ әсенән 536 мең тракторға, шуның әсенән тик 1950 йылда ғына 180 мең тракторға арты. Комбайндар һаны 46 меңгә, йөк йөрөтөү автомашиналары — 82 меңгә, тәрәмә инвентарҙәр һәм башҡа төрлө ауыл хуҡалығы машиналары бер миллион 700 меңгә арҡыны. Советтар Союзында тән ауыл хуҡалығы эштәренең 90 процентҡан артыҡ өлөшө механизациялаштырылды ла инде.

Колхоздар, совхоздар һәм МТС-тар ирегеҫлектең культураһын күтәреүҙә, тәбиғәттә үҙгәртеп ҡороуҙың сталинсе планын тормошҡа ашырыуҙа зур уңыштарға өлгәштеләр. Бер миллион 350 мең гектар майҙанда бағыу һаҡлаусы урман полосалары ултыртылды һәм уның 760 мең гектары тик 1950 йылда ултыртылды. Тимәк, шиғәр Сталин әйткәнсә, беҙҙең ирегеҫлегебеҙ ҙә әрә һәм механизациялаштырылған ирегеҫлек кенә түгел һәм ҙә тауарлылыҡлы ирегеҫлек кенә түгел, бәлки телә́һә тәбиғи илдең ирегеҫлегенә тарағанда ла хәҙергә заман техникаһы менән ныҡлыҡ ҡоралланған ирегеҫлек булып тора.

Әлегәсә йәшәп килгән бик ҡолхоздарҙы ярҙәмләү — ауыл хуҡалығы артеллдәрендә ойоштороу һәм хуҡалыҡ яғынан нығытыу эшен яҡшыртыуға ҙур юл асты. Бик колхоздарҙы берләштереү ауыл хуҡалығындағы бай техниканы тулы ҡеүәтендә һәм өнөмлерәк итеп файҙаланыуға, алдынғы мичуринсе фән ҡаҙаныштарын ҙур ҡулланыуға, баҫыуҙарҙың юғары уроҙай биреүсәнлегенә һәм малсылыҡты артабан үҫтереүгә, тоҡомон яҡшыртыуға һәм продукт биреүсәнлеген күтәреүгә айырата ҙур мөмкинлектәр тыуҙыра.

Республикабыҙҙың ауыл хуҡалығы үҫеш, һуғышҡа тиклемге кимәлгә ҡарағанда, байтаҡ юғары, МТС-тар һаны ла арта һәм МТС-тарҙағы тракторҙар саны ла күп үҫте. Колхоз һәм совхоз баҫыуҙарының уроҙай биреүсәнлеге яҡшырҙы, малдарҙың саны арты, тоҡомо ла һәм продукт биреүсәнлеге лә үҫә бара. Социалистик ауыл хуҡалығының Батырова, Насиров, Солонин, Рябов, Алехин, Ғирфанов кеүек уңарлаған ғәзәл мастерҙәре, новаторҙар үҫеп сыҡтылар. Социалистик ярыш республикабыҙ халҡ хуҡалығының һәр бер тармағында һоҡланырлыҡ уңыштар ҡаҙтарға һәм данлыҡлы новаторҙарҙы тәрбиәләп үҫтерә.

Хәҙер совет кешеләре коммунизмдың байҡ гигантҡарын ҡоралар — гидроэлектростанциялар һалалар һәм судноҙар йөрөй торған зур ҡамалдар төҙөйҙәр. Совет халҡы ысынбан да батыр һәм новатор халҡ. «Тауыш-тынлыҡ ғына хәлдә заводтар һәм фабрикалар төҙөүсе, шахталар һәм тимер юлдар һалыусы, колхоздар һәм совхоздар төҙөүсе, тормошто бөтә байлыҡтарын тыуҙырыусы, бөтә донъяны ашатыусы һәм кейендереүсе эшселәр һәм крәстиәндәр — быны яңы тормошто нығыраҡ батырҙарҙы һәм уны нығыраҡ тыуҙырыусылар шулар» (Сталин).

Республикабыҙҙың ирегеҫлеге быйыл иртә культуралар сәсеүҙе юғары агротехник кимәлдә башҡарҙылар, пар ерҙәрен эшкәртеүҙе һәм сәсеүлектәрҙе тәрбиәләү эшен уңышлы ғына итеп тормошҡа ашырҙылар. Колхоз һәм совхоз баҫыуҙары мул уроҙай вәғәҙә итәләр. Уроҙай йыйнауға әҙерлек — комбайндарҙы һәм башҡа ауыл хуҡалығы машиналарын ремонтлау эше лә хәҙер бик зорлоҡ иғтибарҙы үҙенә йәлеп итеүҙе һорай. Мул уроҙай алыу — ул сәсеүҙе срогында үткәреү менән генә хәл ителмәй әле. Мул уроҙай алыу өсөн сәсеүлектәрҙе яҡшылап эшкәртергә, уроҙай йыйнауға әҙерлекте әҙерләргә һәм югалтыуһыҙ йыйнап алырға кәрәк.

«Ҡыҙыл Башҡортостан» газетаһының бөгөнгө номерында Дәүләкән районы ирегеҫлеренең социалистик йәкләмәһе иғлан ителде. Дәүләкән районы колхозсылары, механизаторҙары һәм ауыл хуҡалығы специалистәре быйыл мул уроҙай үҫтереүҙе, уны югалтыуһыҙ йыйнап алыуҙы, малсылыҡты үҫтереүҙе, уға азыҡ базаһын мул булдырыуҙы һәм продукт биреүсәнлеген юғары күтәреүҙе, шулай уҡ ауыл хуҡалығында государство планын срогынан алда, өлгөлө үтәүҙе тәьмин итергә үҙҙәренә конкрет йәкләмәләр алдылар. Дәүләкәнлеләрҙең был башланғыҫ бөрлөк колхоздарҙа, совхоздарҙа һәм МТС-тарҙа ҡайнар отклик табыр.

Социалистик ярыш коммунистик обществоо төҙөүҙең ныналған үҙәл методы. Үҙ производстволарҙы егетһеҙлектәрҙе асыуҙа, хеҙмәт егештереүсәнлеген юғары күтәреүҙә, артта ҡалыусыларҙы алдынғылар кимәленә күтәреүҙә, яңы новаторҙар үҫтереп сығарыуҙа һәм илебеҙҙе промышленность тауарҙары һәм ауыл хуҡалығы продуктары менән мул тәьмин итеүҙа беҙҙең государствобыҙға һәм партиябыҙға ҙур ярҙам итә. Быны шуға күрә лә ауыл хуҡалығын артабан юғары күтәреү өсөн һәр бер колхозда, МТС-та һәм совхозда социалистик ярышты бөтә киңлегендә йәйелдерергә кәрәк.

Хәҙер сәсеүлектәрҙе тәрбиәләү, уроҙай йыйнауға әҙерлекте һәм мал азыҡтары туплау — ауыл хуҡалығы эшсәндәренең көндәлек мөһим эше булып тора. Был хәлиә хуҡалығы әһәмиәтендәге мөһим мәсьәләләрҙе хәл итеүҙә партия, профсоюз һәм комсомол ойошмалары, хеҙмәтсәндәр депутаттарының ауыл Советтәре колхозсыларға, совхоз һәм МТС эшселәренә көн һайын ярҙам итергә бурыслылар. ВКП(б)-ның район комитеттәре һәм партияның тәүге ойошмалары социалистик ярышты ойоштороу һәм социалистик йәкләмәләр алыу менән генә сикләнмәҫкә, ә социалистик йәкләмәләрҙең үтәлешен тикшереүҙе лә систематик үткәрергә һәм шул нигеҙҙә эштә уңыштарға өлгәшеүҙе тәьмин итергә тейештәр.

Ауыл хуҡалығы культураһын юғары кимәлгә күтәреү өсөн баҫыуҙарҙан, малсылыҡтан мул уроҙай алыу өсөн һәм государствоға ауыл хуҡалығы продуктары тапшырыу планын өлгөлө үтәү өсөн баҫыуҙарҙың, колхозсы ҡатын-ҡыҙҙарҙың, механизаторҙарҙың, МТС, совхоз работниктәренең, ауыл хуҡалығы специалистәренең социалистик ярышын бөтә киңлегә менән йәйелдерәйек!

Башҡортостан игенселәре! Ауыл хуҡалығының артабан үҫеше өсөн социалистик ярышты киң йәйелдерегеҙ!

☆ ☆☆ ☆

Башҡорт АССР-ы Дәүләкән районы колхозсыларының һәм колхозы ҡатын-ҡыҙҙарының, машина-трактор станцияһы һәм совхоз работниктәренең, ауыл хуҡалығы специалистәренең

ЙӨКЛӘМӘҺЕ

Беҙ, Дәүләкән районының колхозсылары һәм колхозы ҡатын-ҡыҙҙары, МТС һәм совхоз работниктәре, ауыл хуҡалығы специалистәре, коммунизмдың бөйөк төҙәлештәре тураһында партия һәм хөкүмәт ҡарары менән, тәбиғәттә үҙгәртеп ҡороуҙың сталинсе планын тормошҡа ашырыу буйынса бөтә илебеҙҙә йәйелдерелгән граждиҫ эш менән рухланып һәм Украина игенселәренең данлы өлгөһөнә әйәреп, беҙ ҙә шулай уҡ ауыл хуҡалығының бөтә тармаҡтарының яңы күтәрелеше өсөн социалистик ярышҡа ҡушылабыҙ.

Беҙ, социалистик ауыл хуҡалығы эшсәндәре, ауыл хуҡалығында тән бурысты хәл итеү өсөн — бөтә культураларҙың урожайлылығын күтәреү, общественный малдар һанын һәм продукт биреүсәнлеген арттырыу өсөн фиҙакәр көрәшәсәкбеҙ, ауыл хуҡалығы артелен ойоштороу-хуҡалыҡ яғынан артабан нығытыуҙа, совхоздар һәм МТС-тар эшендә яңы уңыштарға өлгәшәсәкбеҙ.

Беҙҙең илебеҙҙә ауыл хуҡалығы продуктары ни тиклем күберәк булһа, бөтә донъяла тыныслыҡ тергеҙе — Тыуған илебеҙҙең шул тиклем көслерәк һәм ҡеүәтлерәк булыуынан беҙҙең һәр беребеҙ тәрән аңлай.

Юғары уроҙай алыу, общественный малдар һанын арттырыу һәм уның продукт биреүсәнлеген күтәреү, беҙҙең үҙебеҙҙә, фиҙакәр хеҙмәтебеҙгә, машина-трактор станцияларының, колхоздарҙың һәм совхоздарҙың бөтә материаль-техник һәм хеҙмәт ресурстарын файҙаланыуға тулыһынса бәйләнгән.

1951 йылда беҙ түбәндәге социалистик йәкләмәләргә алабыҙ:

АРЫШ ҺӘМ ЯҘҒЫ БОЙҘАЙ БУЙЫНСА

Район буйынса колхоздарҙа һәм совхоздарҙа 14.177 гектар майҙандағы арыштың һәр гектарынан уртаса 100 бот һәм 37.607 гектар майҙандағы яҙғы бойҙайҙың һәр гектарынан 115 бот уроҙай алырға.

Ленин исемендәге ауыл хуҡалығы артеле — 239 гектар майҙандағы арыштың һәр гектарынан 155 бот, 2.250 гектар майҙандағы бойҙайҙың һәр гектарынан 120 бот, ә 790 гектар майҙандағы бойҙайҙың һәр гектарынан 158 бот;

Калинин исемендәге колхоз — 2.550 гектар дөйөм майҙандағы арыштың һәм бойҙайҙың һәр гектарынан уртаса 120 бот, ә 67 гектар майҙандағы арыштың һәр гектарынан 180 бот һәм 468 гектар бойҙайҙың һәр гектарынан 150 бот;

Мәжит Ғафури исемендәге колхоз — бойҙайҙың һәм арыштың бөтә майҙанының һәр гектарынан 120 бот, ә 242 гектар арыштың һәм 480 гектар бойҙайҙың һәр гектарынан 150 бот;

Матросов исемендәге колхоз — арыштың бөтә майҙанының һәр гектарынан 110 бот, 1.988 гектар бойҙайҙың һәр гектарынан 120 бот, ә 426 гектар бойҙайҙың һәр гектарынан 145 бот;

Ҡазанғол орлоҡсолоҡ совхозы — арыш һәм бойҙайҙың бөтә майҙанының һәр гектарынан 115 бот, ә 450 гектар арыштың һәр гектарынан 141 бот һәм 200 гектар бойҙайҙың һәр гектарынан 132 бот;

Дәүләкән бөртөкле ашлыҡ совхозы — арыштың һәм бойҙайҙың бөтә майҙанының һәр гектарынан 115 бот, ә 772 гектар арыштың һәр гектарынан 141 бот һәм 731 гектар бойҙайҙың һәр гектарынан 135 бот уроҙай йыйнап алырға.

КӨНБАҒЫШ БУЙЫНСА

Көнбағыш сәсеүлегенең бөтә майҙанының һәр гектарынан 60-ар бот уроҙай алырға.

«Новая жизнь» колхозы — бөтә майҙанның һәр гектарынан 100 бот.

Калинин исемендәге, «Яңы таң» колхоздары — сәсеүлектең бөтә майҙанының һәр гектарынан 80 бот уроҙай алырға.

КҮП ЙЫЛЛЫҠ ҮЛӘН ОРЛОҠТАРЫ БУЙЫНСА

Колхоздарҙың һәм совхоздарҙың 2.450 гектар майҙандағы костер һәм люцерна сәсеүлегенең һәр гектарынан 10-ар бот күп йыллыҡ үлән орлоғо уроҙайын алырға.

МАЛСЫЛЫҠ БУЙЫНСА

Район буйынса, тотош алғанда, планды арттырыш үтәргә — мәгәлә эре малдар буйынса кәмөндә 200 башҡа, шул иҫәптән ике малдар буйынса — 100 башҡа, һарыҡтар буйынса — 3 мең башҡа арттырып үтәргә.

Государство планын арттырып үтәргә һәм 1952 йылдың 1 ғинуарына ауыл хуҡалығы артелдәрендә 33 мең баш һарыҡ, 6 мең баш суска һәм 104 мең ҡош булдырырға.

Ошо йылдың 15 октябренә тиклем малдар өсөн яңы торлаҡтар төҙөүҙе тамамларға. Бөтә мал торлаҡтарын ремонтлауҙы 15 сентябргә тамамларға.

1400 баш мәгәлә эре малды, 4300 баш һарыҡты, 1440 баш сускаңы көтөүҙе йәрәгән һимертеүҙе ойоштороргә. Государствоғо тик һимеҙ һәм ярым һимеҙ сускаларҙы ғына, ә башҡа малдарҙы тик уртаса көрлектән юғары булғандарын ғына тапшырырға. Фуражҡағы һәр бер һауын йыйырҙан уртаса 1900 литр һөт һауын алырға, һәр бер һарыҡтан 3,6 килограмм йөн тырҡын алырға, һәр бер тауыҡтан 70 йомортҡа алырға.

Молотов исемендәге колхоздың йыйыр һауыусылары Кондратең һәм Яковлева интеншлар — фуражҡағы һәр бер йыйырҙан 2300-әр литр, Дәүләкән бөртөкле ашлыҡ совхозы — 2500-әр литр, Ҡазанғол орлоҡсолоҡ совхозы — 2800-әр литр һөт һауын алырға. Был совхоздарҙың йыйыр һауыусылары интеншлар Андреева — 3500-әр литр, Яковлева — 3000-әр литр һөт һауын алырға.

Колхоздар буйынса тамыр аҙыҡтарының, йәшелсә һәм ҡарбуз-ҡауын культураларының һәр гектарынан уртаса 160 центнер һәм силос культураларынан — 150 центнер уроҙай алырға һәм 18.500 гектар майҙандағы күп йыллыҡ үләндәрҙең һәр гектарынан 30-ар центнер бесән сабын алырға.

Киров исемендәге, «Ҡорылтмаҫ» колхоздары һәр гектарҙан 200 центнер, Сталин исемендәге колхоз — 400 центнер тамыр аҙығы уроҙайы алырға.

БАҪЫУ ҺАҠЛАУСЫ УРМАН ПОЛОСАЛАРЫ УЛТЫРТЫУ БУЙЫНСА

Колхоздарҙа 600 гектар майҙанда урман полосалары ултыртыу эшен үтәргә һәм 750 гектар майҙанда былтыр ултыртылған урман полосаларын ремонтлауҙы үткәрергә. Урман полосаларын үҙ ваҡытында тәрбиәләүҙе тәьмин итергә. Ултыртылған ағастарҙың бөтөнөнсә лә яҡшы үҫеүенә өлгәшергә һәм 1952 йылғы планды үтәү өсөн өтөрлек һанда ағас һәм ҡыуаҡтар орлоҡтарын әҙерләргә.

МАШИНА-ТРАКТОР СТАНЦИЯЛАРЫ БУЙЫНСА

Үҙым культураларының уроҙайлығын артабан күтәреүҙе тәьмин итеү маҡсатында, пар ерҙәрен йәй буйына таҙа, йомшаҡ хәлдә тотоу өсөн, уларҙы үҙ ваҡытында эшкәртәсәкбеҙ һәм ентекле тәрбиәләйәсәкбеҙ. Уроҙайҙы үҙ ваҡытында һәм юғалтыуһыҙ йыйнау менән бергә ҡамыл топтәрен йомшартыуҙы үткәрергә. Көҙгө ашлыҡтарҙы сәсеүҙе ин яҡшы агротехник срокта́рға үткәрәсәкбеҙ. 1952 йылдың яҙғы сәсеүе өсөн бөтә майҙанды тупға һөреүҙе 1951 йылдың 10 октябренә тиклем тамамлаясаҡбыҙ. 44.600 гектар майҙанда комбайндар менән уроҙай йыйнау планын тулыһынса һәм арттырып үтәйәсәкбеҙ һәм һәр бер трактористең, комбайнерҙың, машинистың план заданиеларын һәм эшлән сығарыуҙың смена нормаларын үтәренә өлгәшәсәкбеҙ. Һәр бер 15 футлы комбайн менән 350 гектар майҙандың уроҙайын йыйнап аласаҡбыҙ. Дәүләкән күргәҙмә-төрөк МТС-ының комбайнерҙәре интеш Блохин С—6 комбайнында 700 гектар, интеш Платонов — 700 гектар, интеш Әхмәров — 650 гектар майҙандың уроҙайын йыйнаясаҡ.

Суйынсы МТС-ының комбайнерҙәре интеш Саломатин тағылмалы ике С—6 комбайны менән 1000 гектар, интеш Арсланғазин тағылмалы ике С—6 комбайны менән 900 гектарҙың уроҙайын йыйнаясаҡ.

Аслыкүл МТС-ының комбайнерҙәре интеш Рублев тағылмалы ике С—6 комбайны менән 1200 гектар, интеш Нагорный С—4 комбайнында 400 гектар, интеш Фазылов «Коммунар» комбайнында 500 гектар майҙандың уроҙайын йыйнаясаҡ. Трактористар интеш Кузмичев НАТИ тракторында, йомшаҡ һөрөүгә күсергәнә, 800 гектар, интеш Карабай СХТЗ тракторында 600 гектар. Зенкин һәм Самсомов интеншлар С—80 тракторында 3500 гектар ер эшкәртәсәктәр.

ГОСУДАРСТВО АЛДЫНДАҒЫ ЙӨКЛӘМӘЛӘРҘЕ ҮТӘҮ

Колхоздарҙың һәм совхоздарҙың ит, һөт һәм йомортҡа тапшырыу буйынса государство пландарын 1951 йылдың 1 октябренә үтәргә.

Һөт тапшырыу планының 75 процентен 20 июнгә үтәргә һәм йыллыҡ заданиеның 5 октябргә тамамларға.

Иген әҙерләүҙән һәм МТС-тар эше өсөн натуралата түләүҙән государство планын 1 октябргә үтәргә.

Беҙ, колхозсылар һәм колхозы ҡатын-ҡыҙҙар, МТС һәм совхоз работниктәре, ауыл хуҡалығы специалистәре үҙебеҙгә ошо йәкләмәләрҙе алып, уларҙы намыҫ менән үтәргә, бөйөк Тыуған илебеҙҙә коммунизм төҙөүгә фиҙакәр хеҙмәтебеҙ менән булышлыҡ итергә һүҙ бирәбеҙ.

Башҡортостандың бөтә ирегеҫлеренә, малсылыҡ работниктәренә, механизаторҙарын һәм ауыл хуҡалығы специалистәрен беҙҙең өлгөбеҙгә әйәрергә һәм республикабыҙҙың социалистик ауыл хуҡалығын артабан күтәреү өсөн социалистик ярыш йәйелдерергә саҡырабыҙ.

Пәшәһен беҙҙең юлбашсыбыҙ, учителебеҙ һәм колхоз крәстиәндәренең ҙурҙы Иосиф Виссарионович Сталин!

Йәкләмә Дәүләкән районы колхозсыларының, совхоз һәм МТС эшселәренең дәйем йыйылыштарында тикшерелде һәм хуплап ителде.

„Халҡтар араһында тыныслыҡты нығытыу өсөн" халыҡ-ара Сталин премиялары буйынса комитеттә

Мексиканың общественный деятеле Эриберто Хараға халыҡ-ара Сталин премияһын бирергә

1 июндә Кремлдә, Свердлов залында Мексиканың илселек министре, общественный деятель, тыныслыҡты нығлап алыу һәм нығытыу эшенә өсөн активлығы өсөн Эриберто Хараға «Халҡтар араһында тыныслыҡты нығытыу өсөн» халыҡ-ара Сталин премияһы бирергә булыуы үтте.

Кондәгә 2 сәғәттә залда совет общественный ойошмаларының — тыныслыҡты яҡлауҙың Совет комитетенең, совет ҡатын-ҡыҙҙарының Антифашистик комитетенең, совет йәштәренең Антифашистик комитетенең, профсоюздарҙың күп һанлы вәкилдәре йыйналды. Ҡатнашыусылар араһында илебеҙҙең күренекле ҡалимдәре, яҙыусылар, совет искусствоһы деятелдәре, Мәскәү предприятиеларенең стахановсылары бар.

Эриберто Хараның, халыҡ-ара Сталин премиялары буйынса Комитет председателе академик Д. В. Скобельцинды, Комитет членҙәре А. А. Фадеевтың һәм Н. Г. Эренбургтың, тыныслыҡты яҡлауҙың Совет комитетенең председателе Н. С. Тихоновтың залда күренеүе ҡатнашыусылар тарафынан йылы ҡаршылана.

Халыҡ-ара Сталин премиялары буйынса Комитет ҡарарын иғлан иткәндән һуң Комитет председателе академик Скобельцын Эриберто Хараға халыҡ-ара Сталин премияһы лауреатының дипломын һәм күкрәккә тағып йөрөтә торған алтын медалын тапшыра. Рус һәм испан телдәрендә яҙылған дипломда, тыныслыҡты һаҡлап алып ҡалыу һәм нығытыу эшен өсөн ҡаршы эшендә күренекле хеҙмәттәр өсөн Эриберто Хараға «Халҡтар араһында тыныслыҡты нығытыу өсөн» халыҡ-ара Сталин премияһы бирелде, тип әйтелә. Халыҡ-ара Сталин премияһы лауреаты алтын медален уң яғында — тыныслыҡтың бөйөк байраҡсыһы И. В. Сталиндең барельефы.

Эриберто Хараны юғары наградаға менән ҡотлап, академик Скобельцин былай тине: «Совет Социалистик Республикалар Союзының башҡалығы — Мәскәүҙә беҙгә халыҡ-ара Сталин премияһын бирергә бөтә кешеләрҙең дә, уларҙың политик ҡарашларына һәм нинәй милләттән булыуҙарына ҡарамастан, дөйөм тыныслыҡты һаҡлап алып ҡалыуға һәм халҡтар араһында ысын дуҫлыҡты урнаштырыуға йүнәлтелгән тырышлыҡтарын совет халҡының юғары баһалауын һәм ҡайнар яҡлауын бөтә донъяға таңы ла бер тапҡыр күрһәтеүҙе күренекле вәкилә булып тора.

Тыныслыҡ өсөн, империалистик агрессияға ҡаршы ҡәҡшамаҫ һәм әмә-әзлекле көрәшеүсе булараҡ, беҙҙең исемегеҙ бөтә илдәрҙә тыныслыҡ һөйөүсе кешеләрҙә, шулай уҡ совет халҡына ла яҡшы билдәле. Төрлө илдәрҙең демократик көстәренең вәкилдәрен үҙ эсенә индергән халыҡ-ара Сталин премиялары буйынса Комитет беҙгә премия биреп, тыныслыҡты яҡлаусылар хәрәкәте сафтарында күренеүсе бөтә намыҫлы һәм тыныслыҡты һөйөүсе кешеләрҙең дөйөм фекерен белдереүен аңланы».

Тыныслыҡты яҡлауҙың Совет комитеты председателе Н. С. Тихоновтың, совет яҙыусылары Союзы генераль секретаренең урынбаҫары А. А. Сурковтың һәм совет ҡатын-ҡыҙҙарының Антифашистик комитеты председателенең урынбаҫары З. Н. Гагариналың лауреатты ҡайнар ҡотлап һөйләгән телмәрҙәренән һуң, ҡатнашыусылар тарафынан йылы ҡаршыланған, халыҡ-ара Сталин премияһы лауреаты Эриберто Хараға ауан телмәре менән сығыш яһаны. (ТАСС).

Нефть предприятиеларында коллектив стахановсы хеҙмәт өсөн

Илебеҙҙең нефтеларҙа хеҙмәтте ойоштороуҙың алдынғы методтарын предприятиеларға ҡулланыуҙа, отличло сифатлы айырым эштәрҙән һәм бригадаларҙан коллектив стахановсы хеҙмәт предприятиеларына күсеү өсөн көрәшеүҙә.

Беренсе уңыштарға өлгәшелде лә инде.

Нефть промышленносе министерствоһының хеҙмәт ойоштороу управлениеһенең начальнигы интеш М. Т. Лосевтен ТАСС хәбәрсеһенә хәбәр итеүенә ҡарағанда, «Октябрьнефть» трестының икенсе промыслаһында («Грознефть» берекмәһе) һәм «Ставропольнефть» трестының беренсе промыслаһында («Куйбышевнефть» берекмәһе) нормаларҙы бөтә бригадалар ҙа арттырып үтәйҙәр.

Нефть промышленносе министерствоһы һәм профсоюз Үҙәк Комитеты эшселәрҙең инициативаһын хупланы һәм коллектив стахановсы хеҙмәт предприятиеһе исемен алыу өсөн социалистик ярыш шарттарын раҫланы.

БАШҠОРТ АССР-ы ВЕРХОВНЫЙ СОВЕТЕ ДЕПУТАТТАРЫ ИҒТИБАРЫНА

Башҡорт АССР-ы өсөнсө саҡырылыш Верховный Советының беренсе сессияһы 5 июндә көндәгә 12 сәғәттә асыласаҡ.

Башҡорт АССР-ы Верховный Советының беренсе сессияһына килгән депутаттарын регистрациялау һәм справкалар биреү көн һайын Башҡорт АССР-ы Верховный Совета Президиумында иртәнге 10 сәғәттән төнгө 12 сәғәткә тиклем үтәрәлә. Адрес: Пушкин урамы, 106, 2-се йорт, 65-се бүлмә, телефон 2—88—82.

Тыныслыҡ өсөн, балалар бәхете өсөн!

Союздар йортонон колонналы залында йыйылыш

Прогрессив кешелек 1 июндә балаларҙы яҡлауҙың Халыҡ-ара көнөн икенсе тапҡыр билдәләне.

Мәскәү ҡалаһы ҡатын-ҡыҙҙары активенен, мәғариф работниктәренең һәм пионер работниктәренең балаларҙы яҡлауҙың Халыҡ-ара көнөнә арналған йыйылышы тыныслыҡ, балаларҙың бәхете өсөн көрәштә совет халҡының берҙәмлеген асыҡ демонстрациялау булды. Беҙҙең Тыуған илебеҙҙең балалары тураһында атайҙарса хәстәрлек күргән өсөн йыйылыуҫылар большевиктар партияһына, Совет хөкүмәтенә, интеш И. В. Сталинға ҡайнар рәхмәт белдерҙеләр.

Йыйылышта ҡатнашыусылар ВКП(б) Үҙәк Комитетенен интеш И. В. Сталин етәкселегегеләге Политбюроһын ҙур рух күтәренкелеге менән Почетлы президиумға һайланылар.

Балаларҙы яҡлауҙың Халыҡ-ара көнө тураһындағы докладта совет ҡатын-ҡыҙҙарының Антифашистик комитете председателенең урынбаҫары интеш И. М. Парфенова тыныслыҡтың үҫә барған көстәре тураһында, Советтар Союзы һәм халыҡ демократияһы илдәре балаларының бәхете тураһында, капиталистик һәм колониаль илдәрҙә балаларҙың ауыр тормошо тураһында һөйләне.

Фашистар тарафынан коллоҡҡа ҡыуылған совет балаларын хәҙерге көнгә тиклем кеслеп тотоусы Көнбайыш Германияһы Англия-Америка оккупацион властәренен адресена юнәлтелгән докладсы һүҙҙәрен йыйылышта ҡатнашыусылар айырыуса тулҡынланып тыңланылар.

Балаларҙы яҡлауҙың Халыҡ-ара көнөндә, — тип белдереҫ интеш Парфенова,— совет кешеләренен асыулы тауышын бөтә донъя ишетһен. Беҙҙең балаларыбыҙҙы ҡайтарығыҙ, — тип талап итәбеҙ беҙ, совет әсәләре, — уларҙың Тыуған иле бар!

Икенсе донъяла — капитализм донъяһында миллионлаған балалар үҙҙәрен бөтөрөнөҫ ғазаплауҙарға һәм мәхрүмлектәргә, рәхимһеҙ эксплуатацияға дусар ителәләр. Балаларҙың күп үлеүе, тотош халҡтарҙың бөтөүенә янай.

— Көйәтле Советтар Союзы һәм бөтә кешелектен бәхете өсөн бөйөк көрәшсе Иосиф Виссарионович Сталин, — тине интеш Парфенова, — тыныслыҡ өсөн, балаларҙың яҡты киләсәге өсөн миллионлаған ябай кешеләр көрәшенең байрағы булып тора.

Дзержинский исемендәге «Трехгорная мануфактура» комбинатының тукыусыһы З. П. Меньшикова, Мәскәү ҡалаһының 330-сы номерле урта мәктәбе директоры А. Т. Мостовой, СССР медицина фәндәре Академияһының член-корреспонденте Ю. Ф. Домбровская, ВЛКСМ-ның Мәскәү комитеты секретаре Л. К. Жукова, СССР совет яҙыусылары Союзы генераль секретаренен урынбаҫары А. А. Сурков йыйылышта телмәрҙәр менән сығыш яһанылар.

Йыйылышта ҡатнашыусылар ҙур рух күтәренкелеге менән интеш И. В. Сталинға хаттар ҡабул иттеләр. (ТАСС).

ПРОПАГАНДИСТӘРГӘ ҺӘМ АГИТАТОРҘАРҒА ЯРҘАМҒА

Һуғыштан һуңғы сталинсе биш йыллыҡ осоронда совет халҡының материаль һәм культура кимәленең күтәрелеүе

Ленин—Сталин партияһы һәм Совет хөкүмәте халҡ тормошонон материаль һәм культура кимәлдәрен тулыраҡ күтәреү политикаһын тормошҡа ашыра.

Йитәш Сталин былай тип әйтә: «Социализм обществоның етештереү көстәрен ғәрһәр ҙәүерҙә базаһында ғына, продуктарҙың һәм тауарҙарҙың муллығы базаһында ғына, хеҙмәтсәнҙәрҙең эркен тормошо базаһында ғына, культуралылыҡтың кеҫә ҙәүер базаһында ғына тәҙә ергәрелә ала» («Ленинизм мәсьәләләре», 473-сө бит).

Һуғыштан һуңғы биш йыллыҡта халҡ хуҙалығының тағы ла күтәрелеүе нигеҙҙә СССР хеҙмәтсәнҙәре тормошонон материаль һәм культура кимәлдәрен күтәреүгә бик ҙур уңыштарға өлгәшелде. Һуғыштан һуңғы биш йыллыҡ пландың үтәлеш йомғаҡтары тураһында СССР Государство план Комитеты һәм СССР Үҙәк Статистика Управлениеһенең белдереүе—Советтар Союзы халҡтарының бөтә донъя әһәмиәтле тарихи еңеүҙәренең йомғағы ул. Һуғыштан һуңғы сталинсе биш йыллыҡ план халҡ хуҙалығының бөтә тармаҡтарында ла күп таҫҡырға артырып үтелде.

* * *

Совет халҡы тормошонон материаль һәм культура кимәленең тағы күренекһеҙ буйы, халҡ хуҙалығында эшләүҙәрҙең туҡтауһыҙ күтәрелеүе, ашсы һәм хеҙмәткәрҙәр һанының ҙурая барыуы.

Иптәш Сталин былай тип әйтә: «Социализм обществоның етештереү көстәрен ғәрһәр ҙәүерҙә базаһында ғына, продуктарҙың һәм тауарҙарҙың муллығы базаһында ғына, хеҙмәтсәнҙәрҙең эркен тормошо базаһында ғына, культуралылыҡтың кеҫә ҙәүер базаһында ғына тәҙә ергәрелә ала» («Ленинизм мәсьәләләре», 473-сө бит).

Һуғыштан һуңғы биш йыллыҡта халҡ хуҙалығының тағы ла күтәрелеүе нигеҙҙә СССР хеҙмәтсәнҙәре тормошонон материаль һәм культура кимәлдәрен күтәреүгә бик ҙур уңыштарға өлгәшелде. Һуғыштан һуңғы биш йыллыҡ пландың үтәлеш йомғаҡтары тураһында СССР Государство план Комитеты һәм СССР Үҙәк Статистика Управлениеһенең белдереүе—Советтар Союзы халҡтарының бөтә донъя әһәмиәтле тарихи еңеүҙәренең йомғағы ул. Һуғыштан һуңғы сталинсе биш йыллыҡ план халҡ хуҙалығының бөтә тармаҡтарында ла күп таҫҡырға артырып үтелде.

* * *

Совет халҡы тормошонон материаль һәм культура кимәленең тәү күренешһеҙ буйы, халҡ хуҙалығында эшләүҙәрҙең туҡтауһыҙ күтәрелеүе, ашсы һәм хеҙмәткәрҙәр һанының ҙурая барыуы.

Ҡырағстанда

Профсоюз ойошмаларының отчет-һайлау йыйылыштары карарҙарын тулыһынса үтәргә

Өфөлә Башпрофсоветтең икенсе пленумы булып үтте. Көн тәртибендәге беренсе мәсьәлә буйынса пленум республикабыҙҙың Ауыл хужалығы министерствоһы предприятиеләрендә коллектив договорҙарҙың үтәлеше тураһында БАССР ауыл хужалығы министре урынбаҫары Комаров, МТС һәм ер органдары эшселәре һәм хеҙмәткәрҙәре профсоюзының өлкә комитеты председателе Харин итәштәрҙең докладтарын тыңланы.

Докладсылар һәм докладтар буйынса фекер алышыуҙарҙа сығыш һөйләүселәр республикабыҙҙағы машина-трактор һәм урман полосалары үҙтереү станцияларының, ремонт заводтарының эшендәге күп кенә уңышлыктарҙы күрһәттеләр. Партизбыҙҙың һәм хөкүмәтобеҙҙең ауыл хужалығын үҫтереү буйынса күргән ҙур хәстәрлектәре һөҙөмтәһендә Башҡортостанда ауыл хужалығы үҫә һәм машиналар һаны йылдан-йыл арта. Шаран, Приют, Дәүләкән һәм башҡа күп кенә МТС-тар быйылғы яҙғы сәсеү пландарын уңышлы үтәнеләр.

Ләкин Ауыл хужалығы министерствоһы предприятиеләренең эшендә етешһеҙлектәр бик күп әле. Күп кенә предприятиеләрҙә коллектив договорҙар насар тикшереү үтәлә, уларҙың үтәлеше тикшереү ойошторолмаған. Министерство һәм профсоюздың өлкә комитеты үҙҙәре коллектив договорҙарға тейешле итибар бирмәйҙәр. Ошо көнгә тиклем министерствоға регистрацияға кителгән 77 договор предприятиеләргә ебәрелмәгән. Профсоюздың өлкә комитетында 13 договор ята. Политик һәм хужалык яғынан ҙур әһәмиәткә эйә булған коллектив договорға тейешле әһәмиәт биреп еткермәү һәм уларға йыш кына бюрократарса ҡарау арҡаһында ҡуларҙың күбеһе үтәлмәй ҡала. МТС-тарҙың тулы көсәтендә эшламәүҙәре, булған техниканы тулыһынса файҙаланмау быйыл яҙғы сәсеүҙе май аҙағына тиклем һуҙыуға киләтерҙе. Баҫыу һаклаусы урман полосалары ултыртыу планы 20 майға ни бары 77 процентҡа генә үтәлде. Күп кенә МТС-тарҙа тракторҙарға ваҡытында ремонт үткәрелмәй. Шул арҡала туҡталыш тороуҙар күп була. Май айының 10 кенә эсендә генә тракторҙар 272 мең сәғәтте бушҡа ҡуҙғарылар. МТС-тарҙа яҙғылыҡтарға экономия яһау әсен күреш ептеклек ойошторолмаған, эштең үҙенә төшөү хаҡы юғары.

Ауыл хужалығы министерствоһы предприятиеләрендә социалистик ярыш йәмшәк ойошторолған. Алған йөкләмәләрҙең үтәлешен тикшереү үткәрелмәй һәм ай һайын йомғаҡ яһалмай. Производство кәңәшмәләре һирәк ҡуҙғарыла һәм унда ҡабул ителгән тәҡдимдәр үтәлмәйҙәр. Производство алдынғыларының эш методтарын таратыу эшенә итибар бирмәйҙәр. Л. Корабельникова һәм инженер Ковалев методтарын ҡулланмайҙар. Күп кенә трактор бригадалары Иван Бунеевтең сақырыуына ҡушылмағандар. Белокатай, Ермолаевка, Хәйбулла МТС-тарының етәкселәре яңы торлаҡ йорттары төҙөү тураһындағы коллектив договорҙа алынған йөкләмәләрен үтәмәйҙәр.

Ремонт заводтарында йәш эшселәргә тейешле шарттар тыуҙырмау фактттары бар. Күп кенә предприятиеләрҙә магазин һәм столовойҙарҙың эшенә контроль алып барылмай. Архангель, Бакалы, Бөрө МТС-тарының ҡыҙыл мәйәштәре ябыҡ, уларҙы файҙаланалар. Министерстволың предприятиеләренә культура-массовый эштәр йомшаҡ ҡуйылған.

Доклад буйынса фекер алышыуҙарҙа сығыш һөйләүселәрҙән Баймаҡ МТС-ы директоры Кадиров, Кариҙел МТС-ы рабочкомы председателе Колочева итәштәр МТС һәм ер органдары эшселәре профсоюзы өлкә комитетенең коллектив договорҙарҙың һәм ватыҡ, иҫке күперҙәрҙән йәрәҫә машиналарҙың, арбаларҙың һәм тағылма инвентарҙәрҙең тиҙ туҙыуын иҫәпләһәң, был сумма миллиондарса һум аҡса средствоһын тәшкил итеүен күҙ алдына килтереүе ҡыйын түгел. Яҡшы юлдар ошондай ҙур расходтарға экономия яһай, техниканы һаҡлай, тағылма инвентарҙәрҙе ҡырмай. Быны шуныһ өсөн дә беҙҙең колхоздың ағзалары юл төҙөү эшен, юғары урожай өсөн көрәш кеүек үк, яуаплы бурыс итеп һанайҙар һәм намыҫлы эшләйҙәр.

Ленин исемендәге беҙҙең колхоз быйыл юл төҙөү айлығында 400 кубометр ҡырсын таш, 1000 кубометр ер ҡазырға һәм ташырға, 20 кубометр аҡас әҙерләргә тейеш. Был әлегә ҡыҫҡа срокта тамамлау өсөн юл ремонтлау эшенә 80 кеше һәм 20 ат составында 5 бригада төҙәнәк. Улар менән стахановсы колхозсылар етәкселек итәләр. Эш заданиеһе менән бөтә кеше лә таныш. Улар индивидуаль сдельщина нигеҙендә эшләйҙәр. Социалистик ярышта Андрей Апаев етәкселек иткән 4-се номерлы бригада ағзаларының һәр ҡазыуҙа ла, таш сығарыуҙа ла эш заданиеһен 150 — 250 процентҡа үтәйҙәр.

Эшселәр өсөн бөтә тормош шарттарын тыуҙырылған. Сауҙа ойошмаларының ларекторы эшләй.

Колхозсылар төҙгә 5 көндә 400 кубометр ер ҡазынылар һәм 100 кубометр ҡырсын таш сығарҙылар. Эш темпы көндән-көн күтәрелә бара.

Алексей Апаев,
Мишкә районы, Ленин исемендәге колхоздың председателе.

Дүртөйлө хеҙмәтсәндәре сакырыуы буйынса

Маҡар районының бөтә мәктәп колхоздарҙа дүртөйләләрҙе мәрәкәләтеп ҡушылып, мәктәптәрҙе яңы уҡыу йылына әҙерләү эштәрен башлап ебәрҙеләр.

Киньебулат башланғыс мәктәбе һәм уның уҡытыусылары өсөн 130 кубометр утын әҙерләнеп, бының яртыһы ташылып та ҡуйылды. 50 яңы парта һатып алынды. Мәктәпте ремонтлау өсөн тейешле материалдар әҙерләнде.

Баҙаҡай башланғыс мәктәбендә лә (мөдире ветеран Вилданов) яңы уҡыу йылына әҙерлек эштәре яҡшы ойошторолдо. 70 кубометр утын әҙерләнде, 50 дана парта, өстәл, ултырғыс һәм башҡа инвентарҙар алынды. Яңрус, Ермет, Ишәй, Ермет-Рәхим мәктәптәрендә лә яңы уҡыу йылына әҙерлек эштәре бара.

З. Низамов.

Восресник ҙур ойошканлык менән үтте

Ҡаҙаҡ районы хеҙмәтсәндәре дүртөйләләрҙең яңы уҡыу йылына әҙерлек буйынса мәрәкәләтеп ҙур күтәренкелек менән ҡаршыланылар.

Күптән түгел район үҙәгендәге яңы төҙөлә башлаған урта мәктәп бинаһына төҙөлөш материалдары әҙерләү буйынса ҙур воскресник үҙғарылды. Унда бөтәһе 500-гә яҡын кеше һәм 50 автомашина ҡатнашты. Һөҙөмтәлә 200 кубометр таш, 200 кубометр ҡом һәм төҙөлөш өсөн етерлек күләмлә тәкә ташылды.

Хәҙер мәктәп һәм уҡытыусылар өсөн утын әҙерләү эштәре алып барыла.

Ф. Фәйрушин.

Эш темпы күтәрелә

Көн генә һуң яҡшы юлдан, төҙәк күперҙән йәрәргә яратмай! Ҡайҙа юл яҡшы, ул урыҫлы шоферҙар ҙа, башҡа юлсылар ҙа мәктәп үтәләр. Әгәр ҙә боҙоҡ юлдарҙан һәм ватыҡ, иҫке күперҙәрҙән йәрәүсе машиналарҙың, арбаларҙың һәм тағылма инвентарҙәрҙең тиҙ туҙыуын иҫәпләһәң, был сумма миллиондарса һум аҡса средствоһын тәшкил итеүен күҙ алдына килтереүе ҡыйын түгел. Яҡшы юлдар ошондай ҙур расходтарға экономия яһай, техниканы һаҡлай, тағылма инвентарҙәрҙе ҡырмай. Быны шуныһ өсөн дә беҙҙең колхоздың ағзалары юл төҙөү эшен, юғары урожай өсөн көрәш кеүек үк, яуаплы бурыс итеп һанайҙар һәм намыҫлы эшләйҙәр.

Ленин исемендәге беҙҙең колхоз быйыл юл төҙөү айлығында 400 кубометр ҡырсын таш, 1000 кубометр ер ҡазырға һәм ташырға, 20 кубометр аҡас әҙерләргә тейеш. Был әлегә ҡыҫҡа срокта тамамлау өсөн юл ремонтлау эшенә 80 кеше һәм 20 ат составында 5 бригада төҙәнәк. Улар менән стахановсы колхозсылар етәкселек итәләр. Эш заданиеһе менән бөтә кеше лә таныш. Улар индивидуаль сдельщина нигеҙендә эшләйҙәр. Социалистик ярышта Андрей Апаев етәкселек иткән 4-се номерлы бригада ағзаларының һәр ҡазыуҙа ла, таш сығарыуҙа ла эш заданиеһен 150 — 250 процентҡа үтәйҙәр.

Эшселәр өсөн бөтә тормош шарттарын тыуҙырылған. Сауҙа ойошмаларының ларекторы эшләй.

Колхозсылар төҙгә 5 көндә 400 кубометр ер ҡазынылар һәм 100 кубометр ҡырсын таш сығарҙылар. Эш темпы көндән-көн күтәрелә бара.

Алексей Апаев,
Мишкә районы, Ленин исемендәге колхоздың председателе.

Восресник ҙур ойошканлык менән үтте

Ҡаҙаҡ районы хеҙмәтсәндәре дүртөйләләрҙең яңы уҡыу йылына әҙерлек буйынса мәрәкәләтеп ҙур күтәренкелек менән ҡаршыланылар.

Күптән түгел район үҙәгендәге яңы төҙөлә башлаған урта мәктәп бинаһына төҙөлөш материалдары әҙерләү буйынса ҙур воскресник үҙғарылды. Унда бөтәһе 500-гә яҡын кеше һәм 50 автомашина ҡатнашты. Һөҙөмтәлә 200 кубометр таш, 200 кубометр ҡом һәм төҙөлөш өсөн етерлек күләмлә тәкә ташылды.

Хәҙер мәктәп һәм уҡытыусылар өсөн утын әҙерләү эштәре алып барыла.

Ф. Фәйрушин.

СОВЕТ ТӨҘӨЛӨШӨ

Коммуналь предприятиеләрҙең эшен Советтәрҙең иғтибар үҙәгенә

Беҙҙең илебеҙҙә коммуналь предприятиеләр төҙөүгә һәм уларҙың кәүәтлелеген киңәйтеүгә йыл һайын сәғелә торған ҙур ассигнованиеләрҙән тыш, оборудованиеләрҙе, инвентарҙәрҙе капиталь ремонтлауға һәм яңыртыуға ла бик ҙур средство һалына. 1950 йылда Башҡортостан ҡалаларында коммуналь предприятиеләрҙе ремонтлауға яңа 3 миллион һум самаһы средство тотоноланған. Билдәле, был средстволар республикабыҙ коммуналь предприятиеләренең эшен яҡшыртыуға ҙур булышлыҡ итте. 1948 йылда трамвай, муниципаль, ер йыуыу, электростанция кеүек хужалыҡ тармаҡтары халҡҡа коммуналь хеҙмәтләндереү планын системаһыҙ үтәмәй киләләр. 1950 йылда һәм 1951 йылдың I кварталында яңа республика күләмендә планды үтәмәүсе хужалыҡ тармаҡтары булманы. Хеҙмәтсәндәрҙе коммуналь хеҙмәтләндереү эшенең сифаты байтаҡ яҡшырҙы.

Ләкин халҡҡа коммуналь-хужалыҡ яғынан хеҙмәтләндереү буйынса республикабыҙ ҡалалары коммуналь предприятиеләренең эшендә күп кенә серьез етешһеҙлектәр йәшәп киләләр. Благовещен һәм Бөрө ҡалаларының муниципаль хужалыҡтарында, Белорет ҡалаһының электр селтәре, кер йыуыу, ҡаланы тәзартыу конторалары һәм башҡалар билдәләнгән планды үтәмәүсе хеҙмәтләндереүҙе тәьмин итмәйҙәр. Бәләбәй-ҙең ҡала тәзартыу конторалары, Черниковск ҡалаһының муниципаль эштә байтаҡ йомшарттылар.

Республикабыҙ ҡалаларындағы коммуналь предприятиеләрҙең 1950 йылда һәм 1951 йылдың I кварталында 10 предприятие планды үтәмәне.

Өфө водоканал трестының ҡаланың мунсалары халҡтың талабын ҡәнәғәтләндерә алмай.

Колонкаларҙа һыу булмау, бигерәк тә ҡышҡы осорҙа уларҙың йыш ҡына ватыҡ булыуҙары һөҙөмтәһендә һыу алыу өсөн сират йыйналыу ваҡиғалары була. Мунсаларҙа күп ваҡыт эҫе йәки һалҡын һыу булмай, мунса эсендә вентиляция эшләмәй, инвентарҙәрҙең торошо насар.

Беренсе наүбәттә халыҡ ихтыяждарын тәьмин итеүгә, йорт хужайҙарының хеҙмәтен еңеләйтеүгә сакырылған кер йыуыу урындары тулай ук асылда предприятиеләр һәм учреждениеләрҙе хеҙмәтләндереүҙәр. Мәҫәлән, Өфө ҡалаһы кер йыуыу урындарында бөтә йыуылған кергә дейем күләменән 1950 йылда 4,8 процентҡе, 1951 йылдың I кварталында 7,2 процентҡе генә граждандар эсен индивидуаль йыуыуға тура килә.

Ҡала Совете исполкомдары коммуналь-хужалыҡ предприятиеләренең эшенә аналина яһап, уларҙың эшмәкәрлегенә йәшәп киләлән етешһеҙлектәрҙе бөтөрөргә бурыслылар. Коммуналь предприятиеләрҙең бөтә эше урындағы Советтәрҙең итибар үҙәгендә булырға тейеш.

А. Бадамшин,
Башҡорт АССР-ы коммуналь-хужалыҡ министре урынбаҫары.

Алдынғы ауыл Советенең депутаттары

Дәүләкән районы Поляковка ауыл Советенең һайлаусылары Иван Андреевич Лопановты ауыл Советына эсәнсә тәҡдир депутат итеп һайланылар инде. Сәнки ул һайлаусыларҙың ышанысын эш менән аҡланы, үҙен ысын халыҡ хеҙмәтсеһе итеп күрһәтте һәм шуның менән масса араһында ҙур авторитет яулап алды.

Иван Андреевич күп йылдарҙан бирле ошо ауыл Советенең председателе булып эшләй, тәжрибәле совет работнигы. Уның етәкселегендә ауыл Совете хужалыҡ һәм культура төҙөлөш мәсьәләләрен, хужалыҡ-политик бурыстарын уңышлы башҡарып, райондың башҡа ауыл Советтәре араһында алдынғылар сафында бара. Үткән йылда хужалыҡ-политик бурыстарын уңышлы үтәүе өсөн ауыл Совете БАССР Министрҙәр Советенең күсмә Ҡызыл Байрағын яулап алғайны һәм уны быйыл да үҙендә һаҡлай.

Ауыл Советенең депутаттары Совет эшенә активһ ҡатнашалар, үҙ һайлаусылары араһында ҙур ойоштороу-массовый эш алып баралар. Бында һәр бер депутат билдәле бер эш участкаһына бикләтелгән һәм шуны тормошҡа ашырыу өсөн бөтә көсөн һалып эшләй. Бына «Новая жизнь» колхозының члене, депутат Степан Мигрофанович Стручков—ул Советтең ауыл хужалығы даими комиссияһы менән етәкселек итә.

Эрәләтелгән колхоздың председателе, Социалистик Хеҙмәт Геройы, СССР Верховный Советы депутаты Тихон Егорович Алехин колхозды ойоштороу-хужалыҡ яғынан нығытыу өсөн, мул урожай үҫтереү һәм общественный малсылыҡты алға ебәреү өсөн намыҫлы көрәшә. Колхозсыларҙың фекерҙәрен ошо мөһим бурыстарҙы уңышлы үтәүгә туплай. Баҫыу эштәренә төшкәндән бирле көнөн дә, төнөн дә баҫыуҙа, колхозсылар араһында була.

Ауыл Советенең депутаттары С. Мосяков, Ф. Липатов, П. Стаханова, С. Стручков итәштәр яҙғы сәсеүгә әҙерлек һәм уны үткәреү осорҙарында колхозсылар араһында социалистик ярыштың инициаторҙары булдылар. Ойоштороусылыҡ менән эшләү һөҙөмтәһендә урта культуралар сәсеү алты көндә тамамланы. 1128 гектар бойҙай, 267 гектар һоло, 150 гектар көнбағыш һәм башҡа культуралар тик тәҙмә сәскес менән генә сәселде.

Поляковка ауыл Совето депутаттарының эшлекле әрәмәһенә «Новая жизнь» колхозы общественный малсылыҡты үҫтереү буйынса ла алдынғылар рәтендә бара. Ауыл хужалығы артелендә МТФ, ОТФ, СТФ һәм көнсылоҡ фермаһы бар. Мөгәлә әрс малдарҙы, сусҡаларҙы үрсетеү планы тулыһынса үтәлгән. Ә аттар, бәк маллар, көнтәр буйынса план үтәлеше 130 — 133 процент тәшкил итә. Бында умартасылыҡта ныҡ алға киткән.

Культура-ағартыу эштәре лайыҡ комиссияһы ла яҡшы эшләй. Депутаттарҙың булышлығында ауыл Совете күләмендәге ете йәллыҡ һәм башланғыс мәктәптәр 1950 — 1951 уҡыу йылына әлгәләге әҙерлеүе һөҙөмтәһендә, бөтә балалар ҙа уҡыуға йәлеп ителде. Поляковка ете йәллыҡ мәктәбе Дәүләкән районында ғына түгел, республика күләмендә алдынғыларҙың береһе һанала.

Үҙған йылларҙа юғары урожай үҫтергән, малсылыҡ бурысын уңышлы хәл иткән өсөн Поляковка ауыл Советына 23 кеше Советтәр Союзы ордендәре һәм медалдәре менән наградланды.

Был алдынғы ауыл Советенең депутаттары бөтә хужалыҡ тармаҡтарында ла уңыштарҙы арттырыу өсөн колхозсылар араһында социалистик ярышты тағы ла киңерәк йәйелдерәләр. Итәсәләк һәм малсылыҡ буйынса еңеүҙе тәьмин итеп, улар Бөтә Союз ауыл хужалығы күргәзмәһенә ҡатнашыу хоҡуҡы алыу өсөн көрәшәләр.

Ауыл эшсәндәре хужалыҡ-политик бурыстарын үтәүҙә активһ ҡатнашалар. Ауыл Совете күләмендә яңы заемлың уңышлы таратылыуы — ул социалистик ауыл хужалығын йыллам күтәреү өсөн колхозсылардың үҙҙәренең намыҫлы хеҙмәттәре менән бергә, һаҡлыҡ средстволары менән дә булышлыҡ итергә әҙер торғанлыҡтарын күрһәтә.

Ғ. Үлмәсов.

Коммунизм төҙөлөштәрендә

Кара-Комға һөжүм итеү

Кара-Комда яҙғы көндәр үҙҙәренең матурлыктары менән тәжрибә алдыралар. Һирә һомғарҙы төрлө сәскәләр менән биҙәкләнгән үләндәрҙең бәшәк баҫаҫы ҡапланған. Самолеттан тирә яҡҡа ҡараған ваҡытта мәрхәмәтһеҙ сүллек өсөнән өсөн барыуында онотаһың. Ләкин бына самолет ҡанаты аҫтында Көнетдаг алды тигеҙлегенең тар полосаһы юғала һәм һомлоҡ башлана. Ком ҡалҡыулыҡтары саҡсауылдың куйы жыуҡылығы менән ҡапланғандар.

Хәҙер моторҙар тауышы мәңгелек сүллектә йәнһеҙ тынлыҡты боҙҙо. Автомашиналар, самолеттар Кара-Комға ҡалимдәре, әҙләнеү партияларының работниктәре, Төп Төркмәнстан каналын төҙөүселәр өсөн оборудованиелар һәм материалдар килтерҙеләр. Бүдәсәк канал трассаһында эштәр көндән-көн киңерәк йәйелдерелә бара. Улар сүллекте үҙгәртәсәктәр, һыу тураһында, муллыҡтың алтын туғайҙары тураһында төркмән халҡының хыялдарын тормошҡа ашырасаҡтар, был туғай Кара-Комдың ни үҙәгендә, Төп Төркмәнстан каналы зонаһында булаҫаҡ.

Беҙҙең пилот интәш Хитрых машинаны боронго Үзбой йылғаһының йырҙаһына алып бара. Был маршрут буйынса ул әҙләнеү партияларына яңы кәс — топографтар, геодезистар, геологтар, бораулаусылар, шулай ук әҙық-түлек, инструменттар һәм бораулау вышкалары өсөн оборудованиелар килтереп, һәр кап һайын рейстар эшләй.

Түбәндә ғәйәт ҙур жыйынлыҡ менән автомашиналар һомлар аша үтәләр. Улар шулай ук төньякҡа тәбән юл тоталар. Төп Төркмәнстан каналы трассаһына йүк ташыйҙар. Казанджик тимер юл станцияһынан Ясхан күленә тиклем автомашиналың һәр бер рейсы — ысын хеҙмәт подвигы ул. Ләкин уны совет кешеләре жыйыу хәл итәләр. Шуны ла әйтеү кәрәк, бер рейс яҡшы өсөн көрәк булған уртаса ваҡыт хәҙер, үткән йылдың декабренә сағыштырғанда, бер нисә тапҡырға кәмене. Юлдарҙа ял итеү базаларҙы оҙынырылғандар, гүсиницалы тракторҙар — тягачтар йәрәйҙәр, улар автомашиналарға юлдың айырыуса ҙур участкаларын үтеп сығырға яҙҙам итәләр.

...Сәсе Ясхан күле янында Төркмәнстан геология экспедицияһының палаткалары күйылған. Һыуҙың кин лентаһы кояшта күҙҙе сағылдырырлыҡ итеп ялтырай. Йр буйҙарында бейек ғәҙәттәр үҫәләр. Комышлыктарҙан күркыу тауыштары сығырып өйрәктәр өсөн сығалар.

Үзбой болоноһоноң икенсе ярыһында Гидропроектың 33-сө экспедицияһының королмалары күренәләр, ә уларҙан алыҫ түгел 24-сө геодезия отряденең палаткалары күйылған. Был лагерь ситендә яңғыҙ төркмән тирмәһе тора. Унда ҡомлоктарҙа колхоздарҙың ҡаракуль һарыҡтарының кәтеүҙәрен көтеүсе чабандар йәшәйҙәр. Төбиғи байлыҡты ташҡына иткән был ғәйәт ҙур районда Ясхан дингеҙе булаҫаҡ. Күләме ярынан ул Мәскәү диңгеҙенән ҡалышмаҫаҡ. Бында ҡеүәтле гидроэлектростанцияһының быуаһы Үзбойҙы быуаҫаҡ.

Тикшереү эштәренең күләме ҙур. Билдәле булыуынса, Төп Төркмәнстан каналы 1100 километрға һуҙыласаҡ. Айырым һуғарыу һәм һыу менән тәьмин итеү каналдары 1200 километрға, халыҡ йәшәй торған пункттарҙы һәм промышленность предприятиеларын каналдарҙан һыу менән тәьмин итеү өсөн ҙур трубопроводтар бер мең километрға һуҙылаҫаҡ. Аму-Дарьяла һәм каналда дейем кеүәте 100 мең киловатт булған ике гидроэлектростанция ҡороласаҡ.

Каналда эләүсе эштәре бер үк ваҡытта трассаның төньяҡ һәм көньяҡ өлөшөндә—Таҫна-Таш моронында һәм Ясхан күле тирәһендә башланды. Хәҙер разведчиктар, ике армия кеүек, осрашыу өсөн һәм:

— Бына, интәштәр, беҙҙең боевой бурысыбыҙ үтәлде. Хәҙер каналды жыйыу проектлаштырырға һәм төҙөлөштә йәйелдерергә мөмкин, — тип шатланып әйтеү өсөн бер-береһенә ҡаршы хәрәкәт итәләр.

Топографтарҙың һәм геологтарҙың, геодезистарҙың һәм гидрогеологтарҙың, бораулаусыларҙың һәм шоферҙарҙың ғүмәл уңыштары тураһындағы хәбәрҙәр бөтә урындарҙан да киләләр.

24-сө отряд геодезистәре:

— Отряд коллективе беренсе кварталдың тикшереү эштәре планын 112 процентҡа үтәне. Техник интәш Бәсәнин һәм инженер интәш Шәшкинлеҙ нивелировка бригадалары иң яҡшы һөҙөмтәләргә өлгәштеләр. — тип рапорт бирәләр.

— Ясхан күле районында 500 квадрат километр майҙанда гидрогеологик тикшереп алыу үткәрҙеҙ. Урыныҡлы төҙәрәк алыу буйынса комплексле эштәр ҡасәйтәләлар, — тип хәбәр итәләр гидрогеологтар.

Беренсе кварталдың заданиеһен срогынан алда тамамлаған «Средазгидрострой» коллективы ҙур уңышҡа өлгөшөп, Таҫна-Ташта ҡала төҙөүселәр ҙур эштәргә әҙерләнәләр. Улар бүдәсәк урамдарын, кварталдарын, майҙандарҙың контурҙарын билдәләнеләр ҙә инде һәм күптән түгел Мәскәү архитекторҙарынан беренсе эш чертеждарын алдылар.

Урта Азия йылғаларының Төп Төркмәнстан каналы өсөн йәктәрҙе йылдам таҫмин итеү ҡарал

СПЕЦИАЛИСТ КӘҢӘШТӘРЕ

Помидор рассадалары ултыртыу

Помидор йылылыҡты ярата торған үсемлек. Бер генә градус һалҡын буһа ла, ул һәләк була. Шуға күрә ул төҙә 50—60 көн буйына парниктәрҙә рассадалар итеп үҫтереләе һәм тик яҙғы ҡырауҙар ҡурҡынысы үтәс, 10—15 июндәрҙә улар баҡса еренә күсереп ултыртыла.

Помидор ултыртыр өсөн ҡояшҡа ҡаран торған һәм һалҡын елдәрҙән һаҡланған, йылы участкалар һайлана. Бындағы тупраҡ көҙҙән тупҡа һөрелеп ҡалдырылған ләм яҙ көнө тырмаланып, культивацияланған булырға тейеш. Һәр гектарға 25—30 тонна иҫәбенән сереған тирес һәм уға ҡатнаштырып 450—500 килограмм фосфор, 250—300 килограмм калий һәм азот ашламалары тигеҙ итеп, 12—14 сантиметр тәрәнлектә яңынан һөрөп индерелә. Ер аркырыға бер әҙәм тырматыла, өҫөлсә каток менән тупраҡ баҫтырыла.

Рассада 5-6 ботаҡлы, көслө булырға тейеш. Әгәр ҙә айырым колхоздарҙа рассадалар әле ул көскә етмәгән булһалар, ултыртыу срогына тиклем ҡалған 12—15 көн эсенә ҡайтанан файҙаланып, уларға азот һәм фосфор ашламалары менән хәҙер һис киҫекмәҫтән өҫтәмә ашлама бирергә кәрәк.

Рассадаларҙы парниктәрҙән ергә күсереп ултыртыр өсөн болотло көндәр һайлана. Әгәр ҙә һауа ҡыҙыу буһа, төн ауышҡас ҡына рассадаларҙы ултыртып башлап, ул эште ҡараңғы төшкәнсе лауам иттерергә кәрәк. Сөнки көндәң ҡыҙыу сағыттарендә ултырғанда рассадаларҙың тамырланыу көсө насарая.

Парниктәрҙән рассадаларҙы күсереп ултыртҡанда ҡояш һәм елдәрҙән киптермәҫ өсөн уларҙы махсус көрзиникәларҙә генә йөрөтәләр, тамырҙарына мул итеп һыу һибәләр. Алдан маркер менән билдәләнгән урынға рассаданы үҙәттә парниктә ултыртҡанға ҡарағанда, 3-4 сантиметр тәрәнерәк итеп ултыртырға һәм шунда уҡ һәр үсемлеккә бер литр иҫәбенән һыу һибәргә, өҫтөнән ҡоро тупраҡ менән ҡаплап ҡуйырға кәрәк.

Әгәр ҙә колхоз, үҙенә помидор рассадаһы етештермәү сәбәпле, уны ситтән һатып алһа, мәмкин тиклем, «Бизон», «Эрлиана», «Пересета», «Маяк» кеүек, иртә етешә торған сортлы рассадалар алырға тейеш. Был бигерәк тә республикабыҙҙың төньяҡ райондары өсөн ҙур әһәмиәткә эйә булып тора. Ләкин рассадаларҙы йәрәтеү өсөн йәшник һәм көрзиникәларҙе алдан әҙерләү шарт.

Помидор рассадаларын баҡсаға күсереп ултырғҡас, үрожай өсөн көрәштең яңы осоро башлана. Уның рәт араларында, шулай уҡ рәт эсендәге айырым үсемлек араларында тупраҡ һәр 10—15 көн һайын йомшартып тотола. Аллыныларҙың тәжрибәләренә ҡарағанда, һәр йомшартыу урожайҙы 8-9 процентҡа күтәрә. Помидор ҡеметәренең үҫ һабаҡтарында ҡыҙарып бешеүҙаре өсөн, рассадаларға күсереп ултыртыуҙан һуң 12—15 көн үтәс, улар суперфосфат һәм азот менән өҫтәмә азыҡландырыла. Ә инде тағы 2 аҙна үтәс, суперфосфат менән өҫтәмә азыҡландырыла. Ямғырҙар сәбәпле ер еүеш булһа, ашламалар ҡоро хәлендә ергә һибәлә һәм тупраҡ менән ҡапланә. Ләкин тупраҡ ҡоро буһа, ашлама шыйыҡ рәүештә индерелә.

Беҙҙең тәбиғи шарттарҙа помидор үсемлегендә бер генә һабаҡ ҡалдырып, уның шытып сыҡҡан ботаҡ һабаҡтарын өҙеп ташлай барыла. Үсемлектә инде 3-4 ҡеше хасил булғас та, уның осо еңелсә генә ҡыркып сығыла. Был ҡағизәләрҙе ҡулланыу, урожайҙы күтәреү менән бер үк ваҡытта, уның иртә етешеүен дә тәьмин итә.

Агротехниканы еренә еткереп тәрбиәләнәп, помидор һәр гектарынан аҙ тигәндә 450—500 центнер урожай бирә. Алдынғылар һәр гектарҙан 1600 центнер урожай үҙтереп алалар. Ләкин беҙҙең республикабыҙҙың айырым колхоздарында помидор урожайы һәр гектарҙан 50—60 центнер самаһы ғына алына.

Помидор ҡиммәтле культура ул. Уның колхоздарҙа ҙур доход килтереүен күҙҙә тотоп, беҙ быйыл юғары урожай өсөн көрәште киң йәйелдерергә тейешбеҙ.

Агроном А. Әхмәров.

Эшселәр клубы—культура-ағартыу эштәренең үҙәге

Һүрәттә: Черниковск ҡалаһының «Ударник» клубы әргәһендәге башҡорт йыр һәм бейеү ансамбле татар бейеүен башҡара. А. Шемшиев фотоһы.

Черниковск ҡалаһының предприятиелә-ренда һәм төҙөлөш трестарында хәҙер 16 эшселәр клубы эшләй. Улар хеҙмәтсәндәр араһында культуралы ял һәм политик-массовый эш ойошторалар.

Ҡала клубтары әргәһендә 196 художестволы үҙ эшмәкәрлек түңәрәге ойоштороған. Уларҙың эшендә инә мең ярымға яҡын кеше ҡатнашлыҡ итә. Клубтарҙа спектаклдәр, концерттар ҡуйыла, төрлө темаларға лекциялар, докладтар, ял киселәре һәм башҡалар ұзғарыла.

Мәҫәлән, Черниковскиҙең «Ударник» клубы күптән инде ҡаланың культура үҙәгенә әйләнде.

Клубтың эше менән правление етәкселек итә. Уның лекцион пропаганда, художестволы үҙ эшмәкәрлек түңәрәктәре, физкультура-спорт, балалар араһында эшләү буйынса секцияларе бар. Шулай уҡ правление әргәһендә художество совете эшләй.

Масса араһында политик һәм фәнни белемдәрҙе таратыу «Ударник» клубы правлениеһенең эшендә айырыуса ҙур урын алып тора. 1950 йылда клубта политик, фәнни һәм башҡа темалар буйынса 74 лекция һәм доклад үҙғарылған. Уларға бөтәһе 45 меңдән артыҡ кеше йыйылтырылған. Был эшкә Өфө һәм Черниковск ҡалаларының квалификациялы лекторҙары йәлеп ителә. Быйылғы йылдың беренсе кварталында ғына «Тормошта баланы тәрбиәләү», «Хеҙмәтсәндәрҙең коммунистик рухта тәрбиәләүҙә совет интеллигенцияһының роле», «Америкала искусство Уолл-стриткә хеҙмәт итә», «Коммунизмдың бөйөк төҙөлөштәре», «Хеҙмәтсәндәрҙең материаль-тормош кимәлен күтәреүҙә большевиктар партияһының хәстәрлеге» һәм башҡа темаларға лекциялар уҡылды.

Хеҙмәтсәндәрҙең илһарын культуралы ойоштороуға клуб айырыуса ҙур иғтибар итә. Бында эшселәр һәм хеҙмәткәрҙәр өсөн ял киселәре ұзғарыла һәм йәштәрҙең тематик киселәре ойошторола. Мәҫәлән, «Владимир Маяковский», «Ленин һәм Сталинден бөйөк дуҫлығы» һәм башҡа темаларға ұзғарылған киселәр ҡатнашыусыларҙа ҙур тәьсир ҡалдырҙы.

Клуб сәхнәһендә Башҡорт государство Академия драма, опера һәм балет театрҙары, Башҡорт государство филармония коллективтәре, Ленинград, Мәскәү, Свердловск, Челябинск, Куйбышев һәм башҡа ҡалаларҙан килгән искусство мастерҙәре спектакль һәм концерттар менән сығыш яһайҙар.

«Ударник» клубы тамашасыларҙы кино менән хеҙмәтләндереүҙе лә шулай уҡ өлгөлө ойоштора. Һуңғы ваҡытта клубта кино күрһәтеүҙең сифаты байтаҡ яҡшырҙы. Ошо йылдың беренсе кварталында ғына 196 сеанс ұзғарылды һәм 100 меңгә яҡын кеше хеҙмәтләндерелде.

Художестволы үҙ эшмәкәрлек түңәрәктәре клубтарҙың эшендә ҙур урын алып тора. «Ударник» клубында хәҙерге көндә 370 кешене эсенә алған 15 түңәрәк эшләй. Халыҡ инструменттәре оркестры коллективы (етәксеһе интәш Большаков) ұзған йылда ұзенең 20 йыллыҡ юбилейен билдәләп үтте. Хәҙер оркестрҙың составында 70 кеше иҫәпләнә. Уның репертуарында классиктәрҙең һәм совет композиторҙарының әҫәрҙәренән 350-ләп көй һанала. Был оркестр ұзенең ойоштороған көнөнән башлап Черниковск, Өфө, Щербаков, Ленинград, Мәскәү һәм ялебеҙҙең башҡа ҡалаларында 600-ҙән артыҡ концерт биргән.

Башҡорт йыр һәм бейеү ансамбле бер нисә йылдан бирле эшләп килә. Унда 40-ҡа яҡын кеше ҡатнаша. Ул ұзенең төрлө эстәлекле, бай репертуары менән йыш ҡына Черниковск хеҙмәтсәндәре араһында сығыш яһай. Һуңғы йылдарҙа ансамбль яҡшы бейеүселәр һәм йырсылар тәрбиәләп үҫтерҙе. Мәҫәлән, ансамблдең элекке члендәре Зәбәйдуллин, Солтанов, Исмаков һәм Урманов интәштәр хәҙер башҡорт государство филармонияһының бейеү ансамблен эшләйҙәр. Оншонда уҡ тәрбиәләнгән интәш Жиһанов Өфө театр техникумын тамамлап сыҡты. Хәҙер ул ансамбль менән етәкселек итә.

Клубтың драма түңәрәге лә ҙур ғына ижади уңыштарға өлгәште. Был коллектив ошо йылда ғына М. Горькийҙең «Тормош төбөндә», В. Собконың «Икенсе фронт артында», Корнейчуктың «Балан әрәмәлеге» пьесаларын ҡуйҙылар. Был спектаклдәр клубтарҙа ғына түгел, Өфө театрҙарында ла ҙур уңыш менән барҙы. Коллектив 1 Май байрамына Островскийҙың «Кәйефһеҙ кәйеплеләр» әҫәрен сәхнәгә ҡуйҙы. Хәҙер был түңәрәктә бөтәһе 30-ҙан артыҡ кеше ҡатнаша.

Предприятиелә-рҙең пехтарын, йәйһәм торлаҡтарҙы хеҙмәтләндереү өсөн клубта 4 махсус концерт бригадаһы ойоштороло. Уларҙың сығыштары әҙәм һәм хеҙмәткәрҙәр тарафынан яратып ҡарала.

Түңәрәк члендәре араһында тәрбиә эштәре лә яҡшы ҡуйылған. Бында йыш ҡына политик темаларға һәм искусство мәсьәләләре буйынса лекциялар, беседалар ұзғарыла. Был, коллективтәрҙең ижади эштәренда ҙур әрләм итә.

Быйыл март айында ұзғарылған республика смотрында рус хоры, рус бейеү коллективы, башҡорт йыр һәм бейеү ансамбле, рус драма коллективе яҡшы баһа алдылар, ә халыҡ инструменттәре оркестры һәм йырсы интәш Бувакин Мәскәүгә Бөтә Союз смотрына кандидат итеп билдәләнделәр. Клубта балаларҙың художестволы үҙ эшмәкәрлек түңәрәктәре лә ойоштороло. Хәҙерге көндә 130 баланы әсенә алған 5 түңәрәк эшләй.

Ҡала хеҙмәтсәндәре үҙҙәренең клубтарын яраталар, уға ихтирам менән ҡарайҙар һәм ул ысын мәғәнәһе менән халыҡтың культура үҙәге булып һанала.

М. Мостафин.

Иран Мәжлесендә

Ирандың премьер-министре Мосаддыҡтың сығышы

ТЕГЕРАН, 1 июнь. (ТАСС). Мәжлестең 31 майҙа булған ябыҡ ултырышында Иран премьер-министре Мосаддыҡ үҙе менән АТШ һәм Англия посолдары араһында булған осрашыу тураһында хәбәр итте.

«Журналь де Тегеран» газетаһының 1 июнда хәбәр итеүенә ҡарағанда, Мосаддыҡ Мәжлес депутаттарына «нефть промышленносен национализациялау тураһындағы законды тормошҡа ашырыу ҡараклағы посолдарға аңлатыуы» тураһында белдергән, һам, «илдә хакимлек иткән пауперизм һәм экономик хәйерселекҡа ҡаршы көрәш өсөн беҙгә ұзебеҙҙең тәбиғи байлыҡтарыбыҙҙы эксплуатациялауҙан максимум доход алырға кәрәк. Мин, Тегеранда 20 меңдән артығырақ хәйерсе бар һам уларҙың нисек йәшәүе тик бер аллаға ғына билдәле, тип тураған-тура билдәләгәйнем инде», тип өҫтәгән.

«Англия миссияһының килеүенә ҡарата, — тигән унан ары Мосаддыҡ, — мин посолдарға, һөйләшеүҙәр программаһы беҙгә билдәле булмау айҡанлы, беҙ бындай миссияның килеүе өсөн ризалыҡ бирә алмайбыҙ, тип белдерҙем. Берләшкән комиссияның (Иранды нефть промышленносен национализациялау тураһындағы законды тормошҡа ашырыу буйынса — редакция иҫкәрмәһе) ризалығын алыу өсөн һам һөйләшеүҙәр программаһын ентекле өйрәнеп, национализациялау тураһындағы законға ярашлы рәүештә Англия миссияһының килеүенә беҙҙең ризалыҡ бирә алыуыбыҙ өсөн башта һөйләшеүҙәрҙең характеры һам йөкмәткеһе тураһында беҙгә хәбәр лергә тейеш.

Бынан тыш, беҙҙең национализация тураһындағы законды тормошҡа ашырыуҙан башҡа бурысыбыҙ юҡ. Һөйләшеүҙәрҙе тик беҙҙең нефть ҡа ҡағылған законды етәсе ергә ярашлы рәүештә генә башлай быҙ».

«Нефть мәсьәләһен хәл итеү премьер-министрға хәрәкәт ирекһе рергә кәрәк», тип белдергән Эмамиҙең сығышынан һуң, Мәж «Беҙ хәҙер законы бер тауышҡа ланығыҙ, уны минең ҡулыма бир һам мин уны үтәйәсәкмен», тигән.

«Толу» газетаһы премьер-министр салыҡтың сығышына ҡағылып, Ам посолдығы иртәнге аштә Великобри ния посолы Мосаддыҡтан национа циялау тураһындағы законға үтәрә индереүҙе һораған, тип яҙа.

Газетаның унан ары күрһәтеүенә ҡарағанда, премьер-министр, Англия ялына яуап биргәнлә мин, «законға кәй генә үҙгәрештәр ҙә индерергә ҡым юҡ, ләкин эш тупҡа бара рәлһә, Мәжлес инсенә проект хоҡуклы», тип белдерҙем, тип депутаттарына хәбәр иткән.

Газета, Мосаддыҡ был белдереүе ғас, Мәжлес ултырышы дауамы тер алды, тип билдәләй. Бөтә ҡ ҙан ла депутаттарын «беҙ закон пиндәй үҙгәртеүҙәр индерергә майбыҙ!» тигән тауыштары ишт

Дунай—Ҡара диңгеҙ каналын төҙөү тураһында Англия газетаһының хәбәрсеһе

ЛОНДОН, 1 июнь. (ТАСС). «Дейли уоркер» газетаһының хәбәрсеһе Джон Гибсонс, Дунай—Ҡара диңгеҙ каналы төҙөлөшенә барғандан һуң, ұзенең тойғолары тураһында һөйләп, төҙөлөш эштәренең юғары механизациялағанын булыуын билдәләй. Бындай механизация Советтәр Союзының Румыниянға ярҙам күрһәтеүе аркаһында ғына мәмкин булды.

«Тап бына совет оборудованиеһе аркаһында, — тип яҙа хәбәрсе, — каналдың ер эштәрендә ҡул хеҙмәте ҡулланылмай, ә экскаваторҙарҙың тимер суместәре бер юлы 3 тонна ер ҡазып алалар.

Нигеҙҙә колониаль эшселәрҙең ауыр хеҙмәте менән төҙөлгән Суэц һәм Панама каналдарынан айырмалы рәүештә, Румыниялағы Дунай—Ҡара диңгеҙ ка хәҙерге ватыҡта Советтәр Союзы мошҡа ашырылған бейеү төҙөлөш үек ук, кешенең эшен үтәүсе ма тураһында социалистарҙың ине тормошҡа ашырыуға бөтә мәмкин нырай торалар.

Дунай—Ҡара диңгеҙ каналы шәнә мйнең өсөн ин ҙурҙы булы йыллыҡ план менән күҙҙе тот Дон һәм Волгалағы күренекле төҙ ҙә мин күҙәткән ярыш һәм рухының, беренсе класлы совет *ны, электр экскаваторҙары,* тимер юл вагонеткалары һәм һа ында йөк автомашиналары мен ҡонвайышҡа ла таралыуы тора».

КОРЕЯЛАҒЫ ВАҠИҒАЛАР

Халыҡ армияһы баш командованиеһенең белдереүе

ПХЕНЬЯН, 1 июнь. (ТАСС). Корея халыҡ-демократик республикаһы Халыҡ армияһының баш командованиеһе 1 июндә, бөтә фронттарҙа ла Халыҡ армияһының частәре Ҡытай добровольецтары менән үҙара тығыҙ хәрәкәт итеп, 38-се параллелдән төньяҡҡарағ Америка-Англия интервенционистик ғәскәрҙәренең контратакаларын уңышлы кире ҡағалар һам уға йәнле көстә, техниҡала ҙур ҡ яһайҙар, тип хәбәр итте.

1 июндә һауа һуғышсыларыбыҙ Ам мияһының авиацияһы Америка «В—29» маркалы бер бомбардиро атын төшөрҙө. Самолеттарға атыл олоктар-истребительдәр дошманың летлеп атып төшөрҙөләр.

Тыныслыҡтың Бөтә Донъя Советы Мөрәжәғәтенә Шанхайҙа 3.828.431 кеше ҡул ҡуйған

ШАНХАЙ, 1 июнь. (ТАСС). «Шанхай ньюсә» газетаһы, 20 апрелдән 31 майға тиклем Шанхайҙың 3.828.431 кешеһе, йәки ҡалала йәшәгән бөтә халыҡтың 76 процентө Тыныслыҡ Пактын тәй ыңдағы талапҡа ҡул ҡуйҙы һ нияны ремилитаризациялауға ҡар уыш бирҙе, тип хәбәр итте.

Балаларҙы яҡлауҙың Халыҡ-ара көнө хөрмәтенә Польшала премиялар булдырыу

ВАРШАВА, 1 июнь. (ТАСС). Польша республикаһының министрҙар совете председателе Циранкевич, культура һәм искусство министрлығы (Иранды нефть промышленносен национализациялау тураһындағы законды тормошҡа ашырыу буйынса — редакция иҫкәрмәһе) ризалығын алыу өсөн һәм һөйләшеүҙәр программаһын ентекле өйрәнеп, национализациялау тураһындағы законға ярашлы рәүештә Англия миссияһының килеүенә беҙҙең ризалыҡ бирә алыуыбыҙ өсөн башта һөйләшеүҙәрҙең характеры һәм йөкмәткеһе тураһында беҙгә хәбәр лергә тейеш.

Бынан тыш, беҙҙең национализация тураһындағы законды тормошҡа ашырыуҙан башҡа бурысыбыҙ юҡ. Һөйләшеүҙәрҙе тик беҙҙең нефть ҡа ҡағылған законды етәсе ергә ярашлы рәүештә генә башлай быҙ».

«Нефть мәсьәләһен хәл итеү премьер-министрға хәрәкәт ирекһе рергә кәрәк», тип белдергән Эмамиҙең сығышынан һуң, Мәж «Беҙ хәҙер законы бер тауышҡа ланығыҙ, уны минең ҡулыма бир һам мин уны үтәйәсәкмен», тигән.

«Толу» газетаһы премьер-министр салыҡтың сығышына ҡағылып, Ам посолдығы иртәнге аштә Великобри ния посолы Мосаддыҡтан национа циялау тураһындағы законға үтәрә индереүҙе һораған, тип яҙа.

Газетаның унан ары күрһәтеүенә ҡарағанда, премьер-министр, Англия ялына яуап биргәнлә мин, «законға кәй генә үҙгәрештәр ҙә индерергә ҡым юҡ, ләкин эш тупҡа бара рәлһә, Мәжлес инсенә проект хоҡуклы», тип белдерҙем, тип депутаттарына хәбәр иткән.

Газета, Мосаддыҡ был белдереүе ғас, Мәжлес ултырышы дауамы тер алды, тип билдәләй. Бөтә ҡ ҙан ла депутаттарын «беҙ закон пиндәй үҙгәртеүҙәр индерергә майбыҙ!» тигән тауыштары ишт

Совет Армияһы хөрмәтенә Софияла монумент

СОФИЯ, 1 июнь. (ТАСС). Болгарияны азат итеүсе Совет Армияһы хөрмәтенә монумент проектын эшләү өсөн конкурс тамамланды. Архитектор Данко Митров етәкселегендәге коллектив эшләгән проект беренсе урынды. Ул Софияның Сентябрийҙе паркында ҡуйылаҫ.

Редактор F. F. ҒАЗИЗОВ

ФЕЛЬЕТОН

Хәҙерге заманның унтер Пришибееве Мурзин

Унтер Пришибеев суд залында үҙенең кешеләрҙе мәскөрә итеүҙә, тәртип бозоуҙа ғәйепләнеүе тураһында ишеткәс, төрлө ғәжәпкә ҡала һам мировой судьяға былай тип яуап ҡайтара:

— ...Тимәк, һәр төрлө хәл бергәләп башҡарыла тип аттестацияларға закондың бөтә статьялары буйынса мәмкин булып сыға. Ғәйепле кеше мин түгел, ә барлыҡ башҡа кешеләр.... тип ул.

Өбәйҙә районы прокуроры итеп Мурзин ауырыуҙан да тап шуға оҡшамлы һүҙҙәре бик йыш ишетергә тура килә. Мин күрәм, беҙҙе был хәл ғәжәпкә ҡалдыра. Чехов заманында йәшәгән самодур Пришибеев менән, бөгөн беҙҙең совет заманында йәшәгән район прокуроры араһында нимәгә ғәйепләнеп булмауы мәмкин һуң, тип әйтмәксе булаһығыҙ һәҙ.

Гениаль художник тыуҙырған үлемһеҙ образдың беҙҙең көндәргә лә һайҡы бер район прокурорына ҙур оҡшашлыҡ һаҡлай алыуы бик күптәрҙе таңға ҡалдыра. Сөнки ул районда законлар үтәлеүен күҙәтеүсе, тәртип һаҡлаусы беренсе кеше. Шулай булғас, прокурор бөтә башҡа кешеләргә ҡарағанда ла, общественный эштә ин әҙәпле, мораль йәһәттән кеүһеҙ, таҙа кеше булырға тейешле ине.

Өбәйҙә прокуроры итеп Мурзин да эштен, тормоштон формаль яғы менән шундай. Прокурор булырға тырыша, әлбиттә. Уның закон башында торған кешеләргә хас горурлыҡ һам маһабәтлек күренеп. Кешелар менән ә ул үҙенә нисек оҡшай, шундай тон менән һөйләшә белә.

Ә эшкә килгәнда инде күҙ алдына бөтөнләй икенсе картина килеп баҫа. Прокурор үҙ белгеһе менән тупаҫ рәүештә совет закондарын боҙа. Сталинса Конституция менән бирелгән совет кешеһенең хоҡуҡына оятһыҙ рәүештә хыянат итә. Шундай фактлар Өбәйҙә прокуратураһында ҡабатланып һаналалар. Суд практикаһында процессуаль кодексты боҙоуҙар быйыл тағы ла күберәк.

Сөнки, Мурзин бик күп мәсьәләләрҙе үҙенең шәхси интересынан сығып хәл итергә ярата. Мәҫәлән, ул Кусимда ОРС склады мөдире булып эшләүсе ҙур растратчик Полуэктовтан башта онлата взятка алды, һуңынан үҙен яуапҡа тартырҙы.

Прокуратурала конюх булып эшләүсе Сәйфетдинов Хәлилдән баҙарға сығарып, прокуратура бесәнен һаттырҙы. Һуңынан үҙ кеҫәһенә аҡса аҙырақ инган өсөн, Сәйфетдиновты прокуратура бесәнен урлауҙа ғәйепләп, яуапҡа тартырҙы.

Унтер Пришибеев айтмешләй прокурор Мурзинсо «...һәр төрле хәл бергәләп башҡарыла тип аттестацияларға закондың бөтә статьялары буйынса мәмкин булып сыға» ағыры.

Ул аҡса түләмәйенсә генә алып өсөлгән ярты һауыт араҡының хаҡын һорап йонсотҡан өсөн, Аскар ҡәҙәк азыҡ магазинне Әхмәтйановаһы «Совет сауҙаһы тәртиптәрен боҙған өсөн» тип, эшенән алдырта, суд яуаплылығына тарттырырға уйлай.

Ошо маҡсатта прокурор үҙ ҡулдары менән кеше-кендәҙ эшләп торған магазинға блокба һалып китә, сельпо работниктәрен магазинне икенсе кешегә тапшырырға мәжбүр итә.

Әҙәпле сельпо етәкселәре самодур прокурор ихтыярына буйһонып, магазинне әлек растрата яһап сыҡҡан Фимәловаға тапшырырға ашыҡмалар. Эш барышында был хәл менән бөтә район партия, совет ойоштороулары тоҡсанынға мәжбүр булалар. Бер нисә сәғәттән Фимәловаға магазинне кире Әхмәтйановаға тапшырырға тура килә.

Ошо «ҡатмарлы» сәбәптәр арҡаһында район магазинө дүрт көн буйына ябыҡ торҙо.

Өбәйҙә прокуроры ҡайһы бер мәсьәләләрҙе унтер Пришибеевтан да арттырып ебәрә. Унтер Пришибеев пасармы-ҡаҡмымы ауылда тәртип һаҡларға яратҡан. Ә прокурор Мурзин тәртиптә үҙе боҙа. Мәҫәлән, ул райондың Кусим колхозынан 530 һумға ат һатып ала. Был атты шул уҡ колхоз иҫәбенән ашатып һимертә, һам һуйып, өтөн базарға сығарып һатып, үҙенә мендәрсә һум файҙа килтерә.

Ә ҡатын-ҡыҙ менән шаярыу Мурзинсо ғөмүмән тәртип боҙоуға инмәй. О, юҡ, ул башҡаларҙы быйлай шаярыуҙар өсөн бик тиҙ яуапҡа тарттыра белә. Бына үҙе инде ҡатын-ҡыҙ менән күпме телөһө шул тиклем шаяра ала.

Тик шуныһы ҡыҙғаныҫ, ни өсөндер район хеҙмәтсәндәре уның был закон боҙоуҙарына өҙаҡ ваҡыттар буйына юл ҡуйып килгәндәр. Хәйер уларға ла ҡупҡа юҡ инде. Мурзин тураһында Башпрокуратурала сигналдар аҙ булмағандыр ин? Ни өсөндер ошо сигналдар буйынса ошо көнгә тиклем конкрет сара күрелмәне юҡ?

Ә прокурор Мурзин былай ҡаҡтырҙа ул тап Унтер Пришибеев һымаҡ позаға инеп:

— Өбәйҙә районында ғәйепле кеше мин түгел, барлыҡ башҡа кешеләр..., тип.

М. Алан.

БӨГӨН ТЕАТРҘАРҘА ҺӘМ КИНОЛАРҘА:

Рус драма театрында — Луначарский исемендәге бакҫала — иртән «ЛУТОНИНДӘР СЕМЬЯҺЫ», кис «ТОРМОШ ӨСӨН КӨРӘШ». Иртәнге спектакль көндөҙгө 12 сәғәттә, кис—8 сәғәт 30 минутта башланы.

«Октябрҙә»—«БУЙһОНМАҒАН ҠАЛА».

«Салауатта» — «ДОНЕЦ ШАХТЕРҘАРЫ».

«Уралда» — «БУЙһОНМАҒАН ҠАЛА».

Матросов исемендәге кинотеатрҙа — «МӘСКӘҮҘӘН АЛЫҪТА».

Рус драма театры бинаһында — Башҡорт АССР-ының атҡаҙанған артистары Ф. Асопов һам Р. Валиәхмәт Татарстан Р. Тукай исемендәге филармониһы листары ҡатнашлығында концерт.

Башлана кис 9 сәғәттә.

Башҡорт государство опера һам театрында — иртән «СЫЙРАУ НА», кис «КӘТО һам КОТЭ». Иртәнге спектакль 12 сәғәттә, киске спектакль сәғәт 30 минутта башлана.

Редакцияның адреса: Өфө ҡалаһы, Карл Маркс урамы, 25. Телефон номерҙары: редактор урынбаҫары — 2-83-87, секретариат — 2-78-48, партия тормошо һам пропаганда бүлектәре — 2-72-26, ауыл хужалығы һам промышленность бүлектәре — 2-86-29, совет төҙөлөшө һам информация бүлектәре — 2-80-49, хеҙмәтсәндәр хаттары, культура һам тормош бүлектәре — 2-90-22.

Ш04317 Өлкә газеталар издательствоһы типографияһы. Тиражы 25000.

РСФСР Төҙөлөш материалдары промышленносе министерствоһының

ӨФӨ ИНДУСТРИАЛЬ ТЕХНИКУМЫ

1951—1952 уҡыу йылына беренсе һам өлкән курстарға уҡыусылар кабул итә.

Техникум керамика технологияһы буйынса техниктәр әҙерләй.

Уҡыу срогы 4 йыл.

Кабул итеү һынауҙары техникумдар өсөн булған дәйөм тәртиптә.

Тубәндәге адрескә мөрәжәғәт итергә: Өфө ҡалаһы, Достоевский урамы, 138-се номерле йорт.

Дирекция.

Бөтә илдәрҙең пролетарийҙәре, берләшегеҙ!

32-се ЙЫЛ СЫҒА.

КЫЗЫЛ БАШКОРТОСТАН

№ 109(8826)
1951 йыл
5
ИЮНЬ
шишәмбе

хаҡы 20 тин.

ВКП(б)-ның Башкортостан Өлкә һәм Өфө ҡала комитеттәре, Башкорт АССР-ы Верховный Советы һәм хеҙмәткәндәр депутаттарының Өфө ҡала Советы органы.

БӨГӨНГӨ НОМЕРҘӘ:

1951 ЙЫЛ ПЛАНЫН СРОГЫНАН АЛДА ҮТӘҮ ӨСӨН СОЦИАЛИСТИК ЯРЫШТЫ КИҢ ЙӘЙЕЛДЕРӘЙЕК! Производстве стахановсылары һәм новаторҙары ҡала йыйылышының Өфө ҡалаһы предприятиелеренең бөтә эшселәренә, инженер-техник работниктарына һәм хеҙмәткәрҙәренә мөрәжәғәте (1-се бит).

БЕЗҘЕҢ РЕСПУБЛИКАЛА (1-се бит).

Башкорт АССР-ының Стерлетамаҡ районы колхозсыларының һәм колхозлы матын-ныҙҙарының, машина-трактор станциялары һәм совхоз работниктарының, ауыл хужалығы специалистарының йөкләмәһе (2-се бит).

Культура-ағартыу учреждениеләре работниктарының ҡала йыйылышы (2-се бит).

БАҪЫУ ЭШТӘРЕ АЛДЫНҒЫЛАРЫНДА. Общественный хужалыҡты артабан үҫтереү өсөн (2-се бит).

Христо Ботев (3-се бит).

Тибет (3-се бит).

Реданцилға хат (3-се бит).

Г. Горбов. — Эске резервтарҙы файҙаланыу кәрәк (3-се бит).

КОЛХОЗ АУЫЛЫНДА. И. Нигматуллин. — Сәсеү тамамланғас (4-се бит).

КОРЕНЛАҒЫ ВАҠИҒАЛАР (4-се бит).

Башкорт АССР-ы Верховный Совете сессияһы

Бөгөн, Өфө ҡалаһында Башкорт АССР-ы Верховный Советенең беренсе сессияһы асыла. Хеҙмәткәндәрҙең ышанысын ҡазанған депутаттар — халыҡ вәкилдәре республикабыҙҙың юғарғы власть органында Совет Башкортостанының экономикаһын, культураһын артабан үҫтереүгә юнәлдерелгән мөһим государство әһәмиәтендәге хәл-ирҙәрҙе тикшерәсәктәр һәм ҡабул итәсәктәр.

1951 йылдың 18 февралендә Башкорт АССР-ы Верховный Советына депутаттар һайлау республика хеҙмәткәндәренең сиктән тыш юғары активлығында үтте. Коммунистар менән партияһыҙҙарҙың сталинсе блогы кандидаттары өсөн бөтә һайлаусыларҙың 99,99 процентә тауыш бирҙе. Башкортостан эшселәре үҙ республикаһының юғары органына иң алдынғы кешеләрҙе, промышленность һәм ауыл хужалығы новаторҙарын, алдынғы фән һәм культура деятелдәрен, Ленин — Сталин тибындағы государство етәкселәрен һайланылар. Коммунистар менән партияһыҙҙар блогы кандидаттары өсөн тауыш бирҙе, Башкортостан хеҙмәткәндәре, бөтә совет халҡы менән бергә, үҙҙәренең мораль-политик берҙәмлектәрен, Ленин — Сталин партияһы эшенә, илебеҙҙә коммунизм төҙөү эшенә ҙурлығына тиклем биреләнгәнлектәрен демонстрацияланылар.

Башкорт Автономиялы Совет Социалистик Республикаһы — Россия Федерацияһы составында тик тоҡомлы, алдынғы республика. Ул Совет власе йылдарында большевиктар партияһы етәкселегендә, бөйөк рус халҡының туғанлаҫса ярҙамында илебеҙҙең иҡтисад индустриаль районларының береһе, нефть республикаһы булып үҫерелде. Башкорт халҡының формаһы ятмаған милли, йәмәткәһе ярһыған социалистик культураһы сәскә ата.

Дөрөҫ милли политика арҡаһында, ти илтсы Сталин, Совет власе «Россия окраиналарының иң нарҡаҡ тупҡолдарына юл һала алды, иң артта ҡалған һәм милләт ярһыған бик күп төрлө булған мәсьәләләрҙе политик тормошҡа күтәрҙе, был мәсьәләләрҙе үрсек менән бик күп төрлө йәһәттән аша бәйләне — бындай бурыҫты донъяла бер генә хөкүмәт та хәл итә алманы ғына түгел, а хатта үҙ алдына ҡуйманы ла (ҡуйырға ҡурҡыттылар!)».

Большевиктар партияһының ленин-сталинсе милли политикаһы арҡаһында башкорт халҡы үҙенең государственносен барлыҡҡа килтерҙе, үҙенең әлеккә ҡужалык, политик һәм культура артталығын бөтөрҙө, социалистик милләт булып үҫтерҙе. Республикабыҙҙа нефть промышленносе, металлургия, машиналар, станоктар төҙөү, химия, электротехника һәм промышленностең башҡа бик күп тармаҡтары алға киттеләр. Алдынғы техника менән бай ҡоралландырылған республикабыҙҙың социалистик ауыл хужалығы йылдан-йыл ҡыҙыуырҙаҡ темптар менән алға бара. Ауыл хужалығында төп бурыс — малсылыҡты күтәреү бурысы уңышлы хәл ителә, тәбиғәттә үҙгәртеүҙең сталинсе планы срогынан алда тормошҡа ашырыла.

Совет Башкортостаны — Автономиялы Совет Социалистик Республика. Башкорт халҡының государственносе — ул Бөйөк Октябрь революцияһының емеше. Большевиктар партияһы, Совет хөкүмәте, ингән Сталин башкорт халҡына государственность бирҙеләр. Башкортостан халҡы үҙ республикаһының Верховный Советына үҙ вәкилдәрен һайланы. Социализм ҡалеҙ Сталинсе Конституцияһы уға донъяла иң демократик һайлау законы нигеҙендә Верховный Советҡа халҡтың алдығы вәкилдәрен һайларға, Советтәрҙең эшенә дайми ҡатнашырға, государство менән идара итергә тулы мөмкинлек бирҙе.

Совет Башкортостаны — ул күп милләтле республика. Унда башкорттар менән бергә рустар ҙа, татарҙар ҙа, сыуаштар ҙа, украиндтар ҙа, мәрйҙәр ҙә бер семья булып, дуҫ һәм туғанлаш берҙәмлектә йәшәйҙәр. Совет халҡтарының дуҫлығы беҙҙең Тыуған илебеҙҙең сәскә атыуының һәм епләмәҫлегенең залогы ул.

Башкорт АССР-ы Верховный Советенең беренсе сессияһы республика хеҙмәткәндәренең производство һәм политик активлыҡ ғәйәт юғары күтәрелгән шарттарҙа асыла. Республикабыҙҙың хеҙмәткәндәре, бөтә совет халҡы менән бергә, һуғыштан һуңғы бишлегтың бөйөк программаларын уңышлы тамамлап, коммунистик төҙөлөштөң яңы уңыштарын эсен фидакәр көрәшә. Башкортостан халҡы, бөтә совет кешеләре кеүек, коммунизмдың бөйөк төҙөлөштәре заказдарын срогынан алда үтәү өсөн, промышленностә һәм ауыл хужалығында яңы алғаҡлыҡҡа ынтылыр.

Республикабыҙҙың хеҙмәткәндәре араһында социалистик ярыш көндән-көн киңерәк ҡолас ала. Күптән түгел Башкортостан нефтселәре бөйөк Сталингә хат яҙып, 1951 йылғы производство заданиеларын срогынан алда артыҡлыҡ үтәргә йөкләмә алдылар һәм Азербайжан, Куйбышев нефтселәрен социалистик ярышҡа сәкәдылар. Ошо көндәрҙә республикабыҙҙың Дәүләкән районы колхозсылары, МТС һәм совхоз эшселәре, ауыл хужалығы специалистәре республика игенселәрен социалистик ярышҡа сәкәрын сығыш яһанылар һәм 1951 йылда урожайлы тағы ла юғарыраҡ күтәрергә, малсылыҡтың продукт биреүсәнлеген арттырырға йөкләмә алдылар. Ә газетабыҙҙың бөтөнгө номерҙәң Өфө ҡалаһының производство стахановсыларының һәм новаторҙарының ҡалаларғы бөтә предприятиелеренең эшселәренә, инженер-техник работниктарына һәм хеҙмәткәндәренә Мөрәжәғәте баҫылып сыҡты. Өфө ҡалаһының стахановсылары ҡаланың бөтә предприятие коллективтарын 1951 йылғы государство планын срогынан алда үтәү өсөн социалистик ярышҡа ҡушылырға сәкәралар. Улар эшселәрҙе һәм инженер-техник работниктарҙы продукцияның сифатын яҡшыртыу, үҙенә төшөү хәҙмәт көметеү өсөн техникаһы һәм тиҙ эшләү ысулдарын яҡшыраҡ файҙаланырға, алдынғы стахановсыларҙың тәжрибәһен массовый өйрәнергә һәм киң таратырға, коллектив стахановсы хеҙмәткә күсергә сәкәралар.

Өфө стахановсыларының һәм новаторҙарының был патриотик башланғысы, шикһеҙ, Өфө ҡалаһында ғына түгел, а бөтә республикалағы промышленность предприятиеләрендә ҡайнар отклик табасаҡ.

Совет кешеләре көндәлек хеҙмәт дәрте менән тулы. Беҙҙең бөтә илебеҙҙә совет эшселәре тыныслыҡ өсөн хеҙмәт итәләр, социалистик Ватанабыҙҙың икономик һәм политик үҫешен тағы ла юғарыраҡ күтәреү өсөн, илебеҙгә күберәк нефть, металл, күмер, ингән биреү өсөн көрәшәләр. Совет кешеләренең был ижади тыныс хеҙмәте бөтә донъяла ныҡлы тыныслыҡ өсөн сикһеҙ зур вклад буласаҡ, илебеҙҙә коммунизмдың яңынан-яңы еңеүҙәрен алып киләсәк.

Башкорт АССР-ы Верховный Советенең депутаттарына, халыҡ бәхете өсөн, коммунизмдың еңеүе өсөн уларҙың изге эштәренә уңыштар теләйбеҙ.

1951 йыл планын срогынан алда үтәү өсөн социалистик ярышты киң йәйелдерәйек!

Производство стахановсылары һәм новаторҙары ҡала йыйылышының Өфө ҡалаһы предприятиеләренең бөтә эшселәренә, инженер-техник работниктәренә һәм хеҙмәткәрҙәренә

МӨРӘЖӘҒӘТЕ

Төҙөлө иштәштәр!

Совет халҡы Ленин — Сталин партияһы етәкселегендә коммунистик төҙөлөштөң бөйөк бурыстарын уңышлы үтәй. Һуғыштан һуңғы бишлектың бөйөк программаларын уңышлы тамамлап, коммунистик төҙөлөштөң яңы уңыштары өсөн фидакәр көрәшә. Башкортостан халҡы, бөтә совет кешеләре кеүек, коммунизмдың бөйөк төҙөлөштәре заказдарын срогынан алда үтәү өсөн, промышленностә һәм ауыл хужалығында яңы алғаҡлыҡҡа ынтылыр.

Республикабыҙҙың хеҙмәткәндәре араһында социалистик ярыш көндән-көн киңерәк ҡолас ала. Күптән түгел Башкортостан нефтселәре бөйөк Сталингә хат яҙып, 1951 йылғы производство заданиеларын срогынан алда артыҡлыҡ үтәргә йөкләмә алдылар һәм Азербайжан, Куйбышев нефтселәрен социалистик ярышҡа сәкәдылар. Ошо көндәрҙә республикабыҙҙың Дәүләкән районы колхозсылары, МТС һәм совхоз эшселәре, ауыл хужалығы специалистәре республика игенселәрен социалистик ярышҡа сәкәрын сығыш яһанылар һәм 1951 йылда урожайлы тағы ла юғарыраҡ күтәрергә, малсылыҡтың продукт биреүсәнлеген арттырырға йөкләмә алдылар. Ә газетабыҙҙың бөтөнгө номерҙәң Өфө ҡалаһының производство стахановсыларының һәм новаторҙарының ҡалаларғы бөтә предприятиелеренең эшселәренә, инженер-техник работниктәренә һәм хеҙмәткәндәренә Мөрәжәғәте баҫылып сыҡты. Өфө ҡалаһының стахановсылары ҡаланың бөтә предприятие коллективтарын 1951 йылғы государство планын срогынан алда үтәү өсөн социалистик ярышҡа ҡушылырға сәкәралар. Улар эшселәрҙе һәм инженер-техник работниктарҙы продукцияның сифатын яҡшыртыу, үҙенә төшөү хәҙмәт көметеү өсөн техникаһы һәм тиҙ эшләү ысулдарын яҡшыраҡ файҙаланырға, алдынғы стахановсыларҙың тәжрибәһен массовый өйрәнергә һәм киң таратырға, коллектив стахановсы хеҙмәткә күсергә сәкәралар.

Өфө стахановсыларының һәм новаторҙарының был патриотик башланғысы, шикһеҙ, Өфө ҡалаһында ғына түгел, а бөтә республикалағы промышленность предприятиеләрендә ҡайнар отклик табасаҡ.

Совет кешеләре көндәлек хеҙмәт дәрте менән тулы. Беҙҙең бөтә илебеҙҙә совет эшселәре тыныслыҡ өсөн хеҙмәт итәләр, социалистик Ватанабыҙҙың икономик һәм политик үҫешен тағы ла юғарыраҡ күтәреү өсөн, илебеҙгә күберәк нефть, металл, күмер, ингән биреү өсөн көрәшәләр. Совет кешеләренең был ижади тыныс хеҙмәте бөтә донъяла ныҡлы тыныслыҡ өсөн сикһеҙ зур вклад буласаҡ, илебеҙҙә коммунизмдың яңынан-яңы еңеүҙәрен алып киләсәк.

Башкорт АССР-ы Верховный Советенең депутаттарына, халыҡ бәхете өсөн, коммунизмдың еңеүе өсөн уларҙың изге эштәренә уңыштар теләйбеҙ.

Төҙөлө иштәштәр!

Совет халҡы Ленин — Сталин партияһы етәкселегендә коммунистик төҙөлөштөң бөйөк бурыстарын уңышлы үтәй. Һуғыштан һуңғы бишлектың бөйөк программаларын уңышлы тамамлап, коммунистик төҙөлөштөң яңы уңыштары өсөн фидакәр көрәшә. Башкортостан халҡы, бөтә совет кешеләре кеүек, коммунизмдың бөйөк төҙөлөштәре заказдарын срогынан алда үтәү өсөн, промышленностә һәм ауыл хужалығында яңы алғаҡлыҡҡа ынтылыр.

Республикабыҙҙың хеҙмәткәндәре араһында социалистик ярыш көндән-көн киңерәк ҡолас ала. Күптән түгел Башкортостан нефтселәре бөйөк Сталингә хат яҙып, 1951 йылғы производство заданиеларын срогынан алда артыҡлыҡ үтәргә йөкләмә алдылар һәм Азербайжан, Куйбышев нефтселәрен социалистик ярышҡа сәкәдылар. Ошо көндәрҙә республикабыҙҙың Дәүләкән районы колхозсылары, МТС һәм совхоз эшселәре, ауыл хужалығы специалистәре республика игенселәрен социалистик ярышҡа сәкәрын сығыш яһанылар һәм 1951 йылда урожайлы тағы ла юғарыраҡ күтәрергә, малсылыҡтың продукт биреүсәнлеген арттырырға йөкләмә алдылар. Ә газетабыҙҙың бөтөнгө номерҙәң Өфө ҡалаһының производство стахановсыларының һәм новаторҙарының ҡалаларғы бөтә предприятиелеренең эшселәренә, инженер-техник работниктәренә һәм хеҙмәткәндәренә Мөрәжәғәте баҫылып сыҡты. Өфө ҡалаһының стахановсылары ҡаланың бөтә предприятие коллективтарын 1951 йылғы государство планын срогынан алда үтәү өсөн социалистик ярышҡа ҡушылырға сәкәралар. Улар эшселәрҙе һәм инженер-техник работниктарҙы продукцияның сифатын яҡшыртыу, үҙенә төшөү хәҙмәт көметеү өсөн техникаһы һәм тиҙ эшләү ысулдарын яҡшыраҡ файҙаланырға, алдынғы стахановсыларҙың тәжрибәһен массовый өйрәнергә һәм киң таратырға, коллектив стахановсы хеҙмәткә күсергә сәкәралар.

Өфө стахановсыларының һәм новаторҙарының был патриотик башланғысы, шикһеҙ, Өфө ҡалаһында ғына түгел, а бөтә республикалағы промышленность предприятиеләрендә ҡайнар отклик табасаҡ.

Совет кешеләре көндәлек хеҙмәт дәрте менән тулы. Беҙҙең бөтә илебеҙҙә совет эшселәре тыныслыҡ өсөн хеҙмәт итәләр, социалистик Ватанабыҙҙың икономик һәм политик үҫешен тағы ла юғарыраҡ күтәреү өсөн, илебеҙгә күберәк нефть, металл, күмер, ингән биреү өсөн көрәшәләр. Совет кешеләренең был ижади тыныс хеҙмәте бөтә донъяла ныҡлы тыныслыҡ өсөн сикһеҙ зур вклад буласаҡ, илебеҙҙә коммунизмдың яңынан-яңы еңеүҙәрен алып киләсәк.

Башкорт АССР-ы Верховный Советенең депутаттарына, халыҡ бәхете өсөн, коммунизмдың еңеүе өсөн уларҙың изге эштәренә уңыштар теләйбеҙ.

Мөһим кампанияла беҙҙең хеҙмәт

Ҡара һәм төҫлө металл — илебеҙ хужалығында мөһим әһәмиәткә эйә. Уның ниндәй генә тармағын алып ҡарама, уға металл кәрәк.

Беҙҙең завод коллективе металлың әһәмиәтен яҡшы белә. Шуға күрә беҙ һуңғы ике йылда металл киҫәктәре йыйнау эшенә айырыуса зур әһәмиәт биребеҙ. Беҙ, заводтың бөтә эшселәре, инженер-техник работниктәре һәм хеҙмәткәрҙәре, быйыл металл һыныҡтары йыйнау буйынса ярыш ойоштороҙоҡ һәм социалистик йөкләмә алдыҡ. Йөкләмәне үтәү алдында, беҙгә әле был серьез кампанияһына инеүебеҙ. Беҙ алған йөкләмәбеҙҙе артыҡлыҡ үтәнек. I кварталда 15,73 тонна урынына 16,1 тонна төҫлө металл һәм 105 тонна урынына 105,8 тонна тимер йыйнаныҡ.

Был эш менән заводтың административ-хужалыҡ бүлеге начальнигы интәш А. Глушенко етәкселек итә. Металл киҫәктәре йыйнауҙа бигерәк тә Гизенгауз, Петрова, Ғиниәтуллина, Уфимцова, Мәҙинова, Волкова һәм башҡа интәштәр зур активлыҡ күрһәттеләр.

Ләкин, беҙҙә әле был серьез кампанияһын ситкә тайпылырға тырышыусы кешеләр ҙә юҡ түгел. Цех начальниктары Красиков һәм Грачовский интәштәр металл киҫәктәре йыйнау эшенә актив ҡатнашмайҙар, бында үҙҙәрен яуаплы һанамайҙар. Был, әлбиттә, дөрөҫ түгел. Улар тектағы металды складта тотмаһын — төҫлө металл менән ҡара металды бергә бутайҙар. Бындай етешһеҙлектәрҙе һис һүҙһеҙ бөтөрөргә кәрәк инде.

Ә. Сәйфетдинов,
Өфө телефон аппараттары заводының техник контроль бүлеге өлкән контролеры.

Юл төҙөүҙә актив ҡатнашалар

Сәкмәғош районы колхоздарында юл төҙөү һәм ремонтлау эше зур ойошҡанлыҡ менән бара.

Юл төҙөү буйынса бөтә участкаларҙа ла зур хеҙмәт күтәрелеше баҫаһай. Мастер интәш Бәҙретдинов етәкселек иткән Сәкмәғош—Шаран райондарын тоташтырыусы трассаһындағы эш айырыуса уңышлы бара. Бында бөтәһе 220 кеше һәм 56 ат ҡатнашлыҡ итә. Был трассала Сталин исемендәге һәм «Үҙәк» колхоздарынан ғына ла 80 кеше һәм 15 ат эшләй.

Район юл төҙөү планын ер эштәре буйынса 180 процентҡа һәм яңы күперҙәр төҙөү буйынса ла тулыһынса үтәне лә инде.

Материалдарҙы абразив менән ҡырҡыу

ЛЕНИНГРАД, (ТАСС). Абразив тәжрибә заводының мастеры — рационализатор П. И. Бавора металлдарҙы ҡырҡыу өсөн универсаль станок уйлап тапты. Ул әҙерләүҙәр цехтарында хәҙерге ваҡлем ҡулланылған бөтә станоктарҙы ла—анодно-механик станоктарҙың генә бысҡыларын, механик балғалай бысҡыларҙы һәм башҡаларҙы алмаштырасаҡ.

Яңы станок маятник бысҡыһы принцибе менән эшләй. Унда ҡырҡыусы элемент булып минутына 1200 оборот яһаусы йөкә ғына, ныҡ абразив диск тора. Был станок ҡырҡыу процессын, анодно-механик бысҡыға ҡарағанда, 30 тапҡырға тиҙләтә, а эш 6 тапҡырға арзаныраҡҡа төшә.

БАШҠОРТ АССР-ы ВЕРХОВНЫЙ СОВЕТЕНЕҢ БЕРЕНСЕ СЕССИЯҺЫ АСЫЛЫУЫ ТУРАҺЫНДА

Бөгөн, 5 июнь, кондәҙге 12 сәғәттә Башкорт АССР-ы Министрҙар Советенең зур залында Башкорт АССР-ы Верховный Советенең беренсе сессияһы асыла. (Пушкин урамы, 106, икенсе ҡатта).

БЕЗҘЕҢ РЕСПУБЛИКАЛА

Колхозсылар трассала

Мин етәкселек иткән участка юл төҙөүҙең беренсе кварталы планын срогынан алда арттырып үтәне. Беҙ был ваҡыт эсенә 18 метр яңы күпер төҙөнөк, 31 метр күперҙе капиталь ремонт үткәрҙек, 90 километр төҙөү материалдары ташыныҡ. Республикала юл төҙөү айлығы иғлан ителгәс, эш темпы тағы ла күтәрелде. Минең участкала һәр көндә 250—300 кеше, 80—90 ат эшләй. Интәк ауыл Советенең М. Ғәфүри исемендәге колхозынан булған интәш Асрарова етәкселек иткән юл төҙөү бригадаһы коллектив айырыуса яҡшы эшләй. Был колхозҙың юл төҙөү эшендә һәр көндә 15 ат, 30—40 кеше ҡатнаша, улар 31 метр озонлыҡҡа яңы күпер һәм арты километр яңы юл төҙөйҙәр. Бригада ағзаларынан Хәмова, Басырова һәм Насырова интәштәр ваҡтан ташыуҙа көндәлек нормаларын системаһыҙ 150—160 процентҡа үтәйҙәр. Ленин исемендәге колхоз ағзаһы Тимерхановтың ҙа ваҡтан ташыуҙа көндәлек нормаһы 150 процент тәшкил итә.

Беҙҙең участка районда алдынғы участкаларҙың иҫәбенә. Район Советы һәм ВКП(б) район комитетының ҡуйған Ҡыҙыл Байрағы беҙҙең участкала.

Ғ. Хәмитов,
Ихән районы юл бүлегенең участка мастеры.

Һынауҙар һөҙөмтәһе

Өфө ҡалаһы Киров районы мәктәптәренең башланғыс кластарында уҡыу йылы уңышлы тамамланды.

Райондағы мәктәптәрҙең 4-се кластарында бөтәһе 1656 бала уҡыны, уларҙың 1510-ы һынауҙарҙы уңышлы тапшырҙы, 5-се класҡа күсте. Шул иҫәптән 173 бала бөтә фәндәр буйынса ла һынауҙарҙы «отличноға» һәм 345 бала, «яҡшы» һәм «отличноға» тапшырҙы.

Райондағы алдынғы 3-се номерле мәктәптең мәғлүмәте уҡытыусылары—педагогия өлкәһендә 30 йыл стажы булған, байтаҡ тәжрибәле интәш Курковская уҡытҡан 4-се «Б» һәм 22 йыл стажы булған интәш Фролова уҡытҡан 4-се «А» кластарында уҡыусы балаларҙың бөтәһе лә бишенсе класҡа күстеләр.

Ғ. Иҫрисов.

Ҡусмә Ҡыҙыл Байраҡ комсомолец-йәштәр бригадаһында

Бөйөргәҙә районы Таймас МТС-ында быйыл комсомолец-йәштәрҙән бригада ойошторолғайны. Интәш Василий Шишко етәкселек иткән был бригада коллективе сәсеү графигы менән эшләп, сәсеүҙе 8 көндә тамамларға, 10 процент яңылыҡҡа экономинаһарға һәм сезонға һәр бер шартлы трактороға 800 гектар ер эшкәртергә социалистик йөкләмә алғайны.

Комсомолецтар алған йөкләмәләрен намыҫ менән үтәйҙәр. Сәғәт графигы яҙғанға башлағандан көндән үк яҡшы һөҙөмтәләр бирҙе. Трактористарҙан Б. Марушко, Н. Марушко һәм В. Шишко интәштәр сменаһына нормаларын көн һайын 180 процентҡа үтәп киләләр. Тик сәсеү осоронда ғына һәр бер шартлы трактороға 235 гектар ер эшкәртелде. 1084 килограмм яңылыҡҡа икономия яһалды.

Хәҙерге көндә был йәш трактористар конбағыш һәм башҡа пропашной культураларҙың рәт араларын эшкәртәләр.

Х. Агишев,
Таймас МТС-ы директорының политик эштәр буйынса урынбаҫары.

БАССР Верховный Советы сессияһына килеүсе БАССР Верховный Советы депутаттарынан бер группа.

Һулдан уңға): ВКП(б)-ның Борай районы секретары Г. С. Арсланов, Стәрлетамаҡ 4-се номерле урта мәктәп уҡытыусыһы Т. В. Сторыжина, Борай районы Молотов исемендәге колхозының сусҡа ҡараусыһы Г. Т. Гильмантдинова, Белорет горсовет-сыйыҡ заводының тәнәсселәнеһы Р. И. Якупова, ВКП(б)-ның Белорет ҡала комитеты секретары З. Б. Григорьева. Янауыл районы М. Ғафүри исемендәге колхоздың күк һарыҡ үҫтереү бригадаһы бригадиры А. Сафина, 12-се номерле тимер юлы мәктәбе уҡытыусыһы В. Н. Алфеева, Белорет металлургия заводының директоры В. М. Овчаренко интәштәр.

М. Әхмәтйәнов фотоһы.

Башҡорт АССР-ының Стәрлетамаҡ районы колхозсыларының һәм колхозсы ҡатын-ҡыҙҙарының, машина-трактор станцияларының һәм совхоз работниктәренең, ауыл хужалығы специалистәренең

ЙӨКЛӘМӘҺЕ

Беҙ, Стәрлетамаҡ районы колхозсылары һәм колхозсы ҡатын-ҡыҙҙары, МТС һәм совхоз работниктәре, ауыл хужалығы специалистәре, бөтә совет халҡтарын моңһыҙ берлектә, беҙҙең илебеҙҙең бөйөк сәүҙәре тураһында — СССР-ҙың дүртенсе (һуғыштан һуңғы беренсе) бишйыллыҡ планының дүрт йылда ете ай ваҡытта үтәлеүе тураһында шатлыҡ моңон белдек. Был бөйөк эшләшеүҙәрҙә беҙҙең хеҙмәттәребеҙҙең дә әлләнә бар.

Беҙҙең илебеҙҙә коммунизм тәүәүҙәге материаль базаһын тыуҙырыу өсөн, Волгала, Донда һәм Днепрҙа, Урта Азияла һәм Ҡырымда сталинсе гигант гидро-комплекстарҙы төҙөүҙе тормошҡа ашырыу есен беҙ үҙебеҙҙең бөтә белемебеҙҙе, ҡәсебеҙҙе һәм энергиябеҙҙе бирербеҙ. Һәйкәле Ватаныбыҙға күберәк азыҡ һәм промышленность өсөн күберәк сеңле бирербеҙ.

Украина игенселәренең өлгеһендә беҙ ауыл хужалығын артабан күтәреү өсөн социалистик ярышҡа сығабыҙ һәм үҙебеҙҙең тәбиғәттә йәкләмәләрҙе алабыҙ.

БАҒЫУСЫЛЫҠ БУЙЫНСА

Район буйынса бөртәкле культуралардың һәр гектарынан уртаса кәменә 100-ер бот урожай алырға.

33 мең 400 гектар майҙандағы бойҙайҙың һәр гектарынан уртаса 110-ар бот, картофтан — 170-әр центнер, көнбағыштан — 10-ар центнер, шәкәр сәсендәренән — 250-шәр центнер, йәшелсәнән — 170-әр центнер урожай алырға.

Сталин исемендәге колхоз 800 гектар майҙандағы бөртәкле ашлыҡ культураларының һәр гектарынан 120-шәр бот; Ленченко исемендәге ауыл хужалығы артелендә 2 мең 300 гектар майҙандағы бөртәкле ашлыҡ культураларының һәр гектарынан 145-әр бот; Ворошилов исемендәге колхоз 3000 гектар майҙандың һәр гектарынан 120-шәр бот, ә 500 гектар участканың һәр гектарынан 150-шәр бот урожай алырға йәкләмә алды.

«Путь Сталина» колхозы 2570 гектар майҙандың һәр гектарынан 120-шәр, 400 гектар участканың һәр гектарынан 150-әр бот; Свердлов исемендәге колхоз 1000 гектар майҙандың һәр гектарынан 120-шәр, 300 гектар участканың һәр гектарынан 140-ар бот; Калинович исемендәге колхоз 1100 гектар майҙандың һәр гектарынан 130-ар, 170 гектар участканың һәр гектарынан 150-шәр бот; Киров исемендәге колхоз 1400 гектар майҙандан 120-шәр, 250 гектар участканың һәр гектарынан 150-шәр бот; «Новый путь» колхозы 1200 гектар майҙандан 132-шәр, 250 гектар участканан 150-шәр бот; «Новая деревня» колхозы 1400 гектар майҙандан 120-шәр, 200 гектар участканан 180-шәр бот; Пушкин исемендәге колхоз 1680 гектар майҙандың һәр гектарынан 110-ар бот урожай алырға йәкләмә алды.

Шевченко исемендәге колхоздың 2-се номерле баҫыуҫылыҡ бригадаһы (бригадирҙе ептәш Коваленко) 600 гектар майҙандағы бойҙай һәм һолоноҡ һәр гектарынан 150-шәр бот, ошо уҡ колхоздың 1-се номерле баҫыуҫылыҡ бригадаһы (бригадирҙе ептәш М. Корниенко) 550 гектар майҙандың һәр гектарынан 150-шәр бот урожай алырға һүҙ бирҙе.

Стәрлетамаҡ бөртәкле ашлыҡ совхозы 11.700 гектар майҙандағы бойҙай һәм арыштың һәр гектарынан 110-ар бот һәм 1500 гектар майҙандың һәр гектарынан 120-шәр бот урожай алырға йәкләмә алды.

Урожай йыйнауҙы һәм ашлыҡ һуғыуҙы ҡыҫҡа срокларҙа һәм юғалтыуһыҙ үткәрәсәкбеҙ.

Иген әҙерләүҙең государство планын 1 октябрҙән дә һуңламайынса, ә картоф, сәғәлдәр һәм йәшелсәләр тапшырыу буйынса — 1951 йылдың 15 октябренә тултырасаҡбыҙ.

Көҙгө культураларҙың урожайлылығын артабан күтәреүҙе тәьмин итеү өсөн бөтә майҙанда пар һөрөүҙе 10 июндән дә һуңламайынса үткәрәсәкбеҙ. Парҙы йәй буйына тәҙә һәм йомшаҡ хәлдә тотоу өсөн уны ситкеле тәрбиәләүҙе ойоштороласаҡбыҙ.

Көҙгө культуралар сәсеүҙең государство планын 20 августа юғары агротехник кимәлдә үтәйсәкбеҙ, шул иҫәптән, бөтә майҙандың 30 процентын арыҫлы-буй сәсәсәкбеҙ.

1952 йылдың бөтә яҙғы сәсеүлеге өсөн туңға һөрөүҙе 10 октябрҙә тамамлаясаҡбыҙ.

Социалистик ярыш нигеҙендә машина-трактор паркының етештереүсәнлеген артабан күтәреүҙе тәьмин итәсәкбеҙ, машиналарҙың буш тороуҙарын бөтөрәсәкбеҙ, запас частәрҙе, материалдарҙы, яғыулыҡты әкәмәлле тотоноу өсөн ҡырҡа ҡарап алып барасаҡбыҙ, һәр бер МТС-та трактор эштәренең үҙенә тәшәү хаҡын арҙанайтыуға өлгәшәсәкбеҙ.

Хеҙмәттең прогрессив методтарын, сағыу графиктар киң индереү, машина техникаһын тулыһынса файҙаланыу нигеҙендә сезон эсенә йомшаҡ һөрөү менән иҫәпләнгәндә һәр бер шартлы трактарға 600 гектар ер эшкәртеүгә өлгәшәсәкбеҙ, һәр бер 15 футлы комбайн менән 400 гектар майҙандың урожайын йыйнаясаҡбыҙ.

ОРЛОҠСОЛОҠ ЭШЕ БУЙЫНСА

Беҙ һәр бер колхозда 1952 йылға сортлы орлоҡтар менән тулыһынса тәьмин итергә йәкләмә алабыҙ. Бының өсөн орлоҡсолоҡ участкаларында: бойҙай, һоло һәм арпаның һәр гектарынан кәмендә 22-шәр центнер, картофтың һәр гектарынан кәмендә 220-шәр центнер, костерҙан 4-әр центнер, люпинанан 3-әр центнер урожай үҫтереп алабыҙ. Урожайҙы ҡыҫҡа срокларҙа йыйнап алырбыҙ һәм бөтә орлоҡ ите генең яҡшы һаҡланыуын тәьмин итербеҙ.

МАЛСЫЛЫҠ БУЙЫНСА

Һәр бер колхозда һәм совхозда продукт бирә торған общественный малсылыҡты үҫтереүҙең ес йыллыҡ планын Бөйөк Октябрь социалистик революцияһының 34 йыллығына үтәрбеҙ.

Һәр бер 100 баш инә малдан: кәмендә 80 көлөн, 100 быҙау, 140 бәрәс һәм һәр бер инә сускаһан 13-әр суска балаһы алып үҫтерербеҙ.

Фуражлары һәр бер йыйырҙан 2300-әр литр һөт һауып алырбыҙ, һәр бер һарыҡтан 3,5-әр килограмм йән ҡырҡып алыуҙы, һәр бер тауыҡтан уртаса 80-шәр йомортка һәм күсле һәр бер умартанан 40-ар килограмм бал алыуҙы тәьмин итербеҙ.

Государствоға малсылыҡ продуктарын тапшырыу планын срогынан алда, Бөйөк Октябрь социалистик революцияһының 34 йыллығына үтәрбеҙ.

Общественный малсылыҡты яҡшы сифатлы азыҡтар менән тәьмин итербеҙ. Бесән сабыуҙы һәм силос һалыуҙы, мал азығы культуралары урожайын йыйнауҙы үҙ ваҡытында үткәрербеҙ. Колхоздарҙың һәм совхоздарҙың бөтә малдары өсөн етерлек азыҡ әҙерләрбеҙ һәм мал азыҡтарының йыллыҡ талабының кәмендә 20 процентҡ күләмендә страховой запас булдырырбыҙ.

Бөтә малсылыҡ торлаҡтарын ремонтлауҙы һәм төҙөүҙе 1 октябрҙән дә һуңға ҡалдырмайынса тамамларбыҙ.

Ошо йәкләмәләрҙе алып, беҙ, Стәрлетамаҡ районы колхозсылары һәм колхозсы ҡатын-ҡыҙҙары, МТС һәм совхоз работниктәре, ауыл хужалығы специалистәре уларҙы намыҫ менән үтәрбеҙ, тик ныҡлы һүҙебеҙҙе бирабеҙ. Колхоздарҙы ойоштороу-хужалыҡ яғынан артабан нығытыу өсөн һәр яҡлап көрәшербеҙ һәм районыбыҙ ауыл хужалығының бөтә тармаҡтарының яңы ҡеүәтле күтәрелешенә өлгәшербеҙ.

Йәшәһен беҙҙең төрән ағыллы йолбашсыбыҙ, һәм үҙебеҙ бөйөк Сталин!

Йәкләмә Стәрлетамаҡ районы колхозсыларының һәм колхозсы ҡатын-ҡыҙҙарының, совхоз һәм МТС эшселәренең, ауыл хужалығы специалистәренең дәйем йыйылыштарында тикшерелде һәм ҡабул ителде.

Өфө 8 Март исемендәге тегеү фабрикаһы коллективе йыллыҡ производство программаһын срогынан алда үтәү өсөн көрәшә.

Һүрәттә: 7-се номерле цехтың йәштәр бригадаһы стахановсыһы ептәш Р. Макарова эш өҫтәндә. Ул айлыҡ нормаһын 150 процентҡа үтәй.

М. Әхмәтьянов фотоһы.

Туймазы—Баулы нефтселәре ярышы

Октябрьский нефтселәренең эш тәжрибәләрен ҡулланабыҙ

Баулы ауылы хеҙмәтсәндәре өсөн 1946 йыл тарихи йыл булды. Унда бай девон нефте асылды. Ул ваҡытта был урындарҙа ике генә скважина бар ине. Уларҙың береһендә мин оператор булып эшләй башланым.

Ағымдағы йылдың февраль айында беҙ Октябрьский нефтселәрен социалистик ярышҡа саҡырҙыҡ. Улар беҙҙең тәҡдимде хушлап ҡаршыланылар.

Мин, ярыш договорына ҡул ҡуйып, айлыҡ планды 105 процентҡа үтәргә йәкләмә алдым. Алған йәкләмәмде үтәүҙә ҙур ғына уңыштарға өлгәштем дә инде. Апрель айы планы 103,8 процентҡа үтәлде. 9 май айында кондәлек нормаһы систематик 105 процентҡа үтәнем.

Быға беҙ ярышҡан «Туймазынефть» тресының 1-се номерле промыслаһындағы алдынғы эш алымдарын ҡулланыу ныҡ ярҙам итте. Герман ныҡрыстарын киң ҡулланыу парафинға ҡаршы көрәштә күп еңеләйтте. Ләкин уны күтәреү-төшөрөү операцияларын оператор ҡул көсө менән башҡара ине. Хәҙер беҙҙә лә электр лебедкалары ҡулланыла башланы. Улар эште байтаҡ еңеләйттеләр. Бер операторға бер нисә скважина хеҙмәтләндерергә мөмкинлек асылды.

Шулай итеп, «Туймазынефть» тресының беренсе номерле промыслаһы коллективенең фидакәр эш өлгөһө Баулы нефтселәре өсөн хеҙмәттең алдынғы стахановсы методтары мәктәбе булып тора.

Мин, Октябрьский нефтселәренең бай эш тәжрибәһен киң ҡулланып, йәкләмәләремде намыҫ менән үтәйсәгемә тулы ышаныс белдерәм.

Ғ. Нигмәтуллин,

«Баулынефть» тресының 1-се номерле промыслаһы операторы.

Белорус һәм Украина ССР-ҙарының БМО-лағы делегацияларының БМО секретариатына хаттары

НЬЮ-ЙОРК, 3 июнь. (ТАСС). БМО секретариатының Белорус һәм Украина ССР-ы сит ил эштәре министерстволарына ебәргән телеграммаһы айҡанлы ошо йылдың 30 майында Белорус һәм Украина ССР-ҙарының БМО-лағы делегацияларының БМО секретариатына хат ебәрҙеләр. Был телеграммала БМО Генераль Ассамблеяһының ошо йылдың 18 майындағы резолюцияһының тексын (Ҡытай Халыҡ Республикаһына тауарҙар индереүҙе тыйыу тураһында — ред.) Белорус һәм Украина ССР-ы хөкүмәттәренең иғтибарына еткереү һоралғайны.

Хаттарҙа, Белорус һәм Украина ССР-ҙарының БМО-лағы делегацияларының йәшәле республикалар сит ил эштәре министрҙәренең тапшырмаһы буйынса, АҠШ-тың һәм БМО-лағы уның тарафынан етәкселек ителгән агрессор блок баҫмаһы аҫтында ҡабул ителгән юғарыла күрһәтелгән резолюцияның законһыҙлығы айҡанлы, Белорус һәм Украина ССР-ының сит ил эштәре министерстволарын БМО Уставына тапма-ҡаршы килеүсе был *законһыҙ резолюцияны* үҙ хөкүмәттәре иғтибарына еткереүҙе көрәкһеҙ, тип иҫәпләйҙәр, тип хәбәр итәләр, тип күрһәтелә.

Делегациялар БМО секретариатына был хаттарҙы Генераль Ассамблеяның документтәре сифатында ингән итеүҙе һорайҙар.

Культура-ағартыу учреждениеләре работниктәренең ҡала йыйылышы

1 июндә культура-ағартыу учреждениеләре работниктәренең ҡала йыйылышы профсоюз һәм комсомол ойошмалары вәкилдәре тапшаптылар.

Йыйылышта ВКП(б)-ның ҡала комитеты секретаре ептәш Нафиков «Ҡала культура-ағартыу учреждениеләре эшенең торошо һәм уны яҡшыртыу саралары тураһында» доклад менән сығыш яһаны.

— Беҙҙең ҡала, — тине ептәш Нафиков, — культура-ағартыу учреждениеләренә бай. Һуңғы йылдарҙа уларҙың эшендә һиҙелерлек алға китеш бар. Театрҙарыбыҙ үткән сезонда ҙур ғына уңыштарға өлгәштеләр. Улар быйыл беренсе тапҡыр яңы спектаклдәр сығарыу планын үтәнеләр һәм постановкаларҙың сифатын байтаҡ яҡшыртттылар. Ләкин был өлкәлә етешһеҙлектәр зә бар әле. Башҡорт государство опера һәм балет театры өсөн оригиналь әҫәрҙәр тыуҙырыу ҡәнәғәтләнерлек түгел. Уның репертуарында ни бары 2 опера («Ҡарлуғас», «Аҡбуҙат») һәм ике балет («Сыңғыр торна», «Тау әкиәте») бар. Башҡорт АССР-ы Министрҙәр Советы эргәһендәге искусство эштәре управлениеһе, башҡорт совет яҙыусылары союзы, композиторҙар союзы һәм театрҙың етәкселәре юғары идеялы һәм яҡшы художестволы әҫәрҙәр тыуҙырыу өсөн тейешле саралар күрмәйҙәр. Шулай уҡ театрҙарҙы ҡәрҡле ҡалҙәр менән тәьмин итеүгә серьез иғтибар бирелмәй.

Өфө тамашасыларын кино менән хеҙмәтләндереү әле байтаҡ яҡшырҙы һәм культураланты. Киноустановкаларҙың селтәрен арттыру. 1950 йылдың III кварталында ҡына 200 урынлы «Урал» кинотеатры эксплуатацияға тапшырылды һәм күп кенә заводтарҙың клубтарында даими киноустановкалар эшләй башланы, шулай уҡ күсмә кинолар ҙың һаны байтаҡҡа артты.

Ләкин былар бөтәһе лә хеҙмәтсәндәрҙең үҫә барған талаптарын ҡәнәғәтләндерә алмайҙар әле. Киләсәктә кино-установкаларҙың селтәрен арттырыу һәм тамашасыларҙы кино менән хеҙмәтләндереү эшен артабан яҡшыртыу талап ителә.

Өфө ҡалаһында, — тип докладсы һүҙен дауам итеп, — 4 музей, 123 библиотека, 9 клуб һәм 170-тән артыҡ ҡызыл мөйөштәр бар. Һуңғы йылдарҙа уларҙың эшендә, шулай уҡ, серьез алға китеш һиҙелде. Ләкин өлгәшелгән уңыштыҡтар менән бер рәттән, күп кенә етешһеҙлектәр ҙә бар. Ҡайһы бер библиотека работниктәре китап фондын системаһыҙ рәүештә арттырып барыуға иғтибар *итмәйҙәр. Ныҡ* ҡына был маҡсат өсөн ебәрелгән средстволар файҙаланылмай ҡалалар. Ҡалаларҙағы айырым библиотекаларҙың ҡәрҡһеҙ, шулай уҡ политик яҡтан зарарлы китаптарҙан тәҙәртылмауын насар фактҡа ҡанарға кәрәк.

Докладсы әйтәбән ҡаланың күп кенә завод-фабрикаларында клубтарҙың булмауын һәм культура-ағартыу учреждениеләрендә лекцион-пропаганда эшенең тейешле кимәлгә күтәрелмәуын, шулай уҡ баҡса һәм паркларҙа хеҙмәтсәндәрҙең алдарын культуралы итеп ойоштороу өсөн тейешле шарттар тыуҙырылмауын ныҡлы өҫтәнә алып үтте.

Ныйылышта Өфө ҡала Советы исполкомының культура-ағартыу эштәре бүлеге мөдире ептәш Феденев сығыш яһап, һуңғы йылдарҙа ҡалала культура-ағартыу учреждениеләре селтәренең артыуы һәм уларҙың эштәре байтаҡҡа яҡшырыуы тураһында һөйләне.

— Был өлкәлә өлгәшелгән уңыштыҡтар менән бер рәттән, — тине ул, — күп кенә етешһеҙлектәр ҙә бар. Библиотека, клуб, парк, һәм баҡсаларҙа эште һәм хеҙмәткәрҙәрҙе культуралы тәрбиәләндереү эше тейешле кимәлдә түгел. Ҡаланың 3-сө, 11-се һәм 13-сө номерле библиотекалары айырыуса насар эшләйҙәр.

— Беҙҙең ҡала театрҙары, — тине рус драма театрының баш режиссеры ептәш Крутов, — һуңғы театраль сезонда ҙур ғына ижади уңыштарға өлгәштеләр. Быйыл рус драма театрында постановкалар һәм яңынан байтаҡҡа артты һәм уларҙың сифаттары ла яҡшыры. Театрҙың репертуарында совет драматурглары әҫәрҙәренең тән урын алыу тороу бик ыңғай күренеш. Мәҫәлән, быйыл театрҙа ҡуйылған 11 әҫәрҙең 8-е совет драматургтарының пьесалары.

«Октябрь» кинотеатрының директоры ептәш Фәттәхетдинов ҡала кинотеатрҙарында агит-массовый эштең насар ҡуйылыуы тураһында әйтте. Тамашасыларға культуралы хеҙмәтләндереү, — ти ул, — әле бында бейеүҙе кимәлдә түгел. Ныҡлы репертуар булмауҙан, ҡайһы бер артистарҙың эштән ваҡытһыҙ китеүҙәре сәхнә эшмәкәрлегенә ҙур зыян килтерә.

Ныйылышта ҡатнашыусылар Өфө ҡала Советы исполкомына, Башҡорт АССР-ы Министрҙәр Советы эргәһендәге культура-ағартыу учреждениеләре управлениеһенең начальнигы ептәш Нәзиров паркта рҙың һәм баҡсаларҙың насар эшләүен, уларҙа культура-массовый эштең тейешле кимәлгә ҡуйылмауын тәнҡитләне.

Ныйылыш ҡалалағы культура-ағартыу учреждениеләренең эшен артабан яҡшыртыу буйынса конкрет тарар ҡабул итте. Ныйылышта ҡатнашыусылар Бөйөк Сталингә хат ҡабул ителәр.

Большевистик ойошҡанлыҡ менән

Баймаҡ районы Сибай МТС-ының ептәш Юлыев етәкселек иткән трактор бригадаһы «Урғаҙа» колхозын хеҙмәтләндерә. Бригадала 3 коммунист һәм 3 комсомолец эшләй. Унда партия-комсомол группаһы төҙөлдө. Партия-комсомол группаһы яҙғы баҫыу эштәре башланғас та, социалистик ярышты киң йәйелдереп, үҙенең бөтә көсөн бригадала хеҙмәтте дөрөҫ ойоштороуға, агитацияға эшен юғары кимәлгә күтәреүгә юнәлтте. Һөҙөмтәлә был бригада 950 гектар урынына 1328 гектар майҙанда ашлыҡ сәсеп, яҙғы сәсеүҙе ярыш договорында ҡуйһателған сроктан 3 көн алда тамамланы һәм шул уҡ ваҡытта, 1200 килограмм яғыулыҡҡа экономия яһаны.

Хәҙер партия-комсомол группаһы иртә нар һөрөү планын тиҙ кәндә тамамлау өсөн социалистик ярышҡа тағы кинәренә лас бирҙе. Социалистик хеҙмәт геройы Иван Бүнеев методын ҡулланып, коммунистарҙан Хәсәнов, Сөләймәнов ептәштәр һәм комсомолец ептәш К. Сөләймәнов С—80 тракторҙарында смена нормаларын көн һайын 150—200 процентҡа үтәйҙәр. Был бригадала смена нормаһын үтәмәгән бер генә тракторист та юҡ.

З. Хисмәтуллин,

Сибай МТС-ы директорының политик эштәр буйынса урынбаҫары.

БАҪЫУ ЭШТӘРЕ АЛДЫНҒЫЛАРЫНДА

ОБЩЕСТВЕННЫЙ ХУЖАЛЫҠТЫ АРТАБАН ҮҫТЕРЕҮ ӨСӨН

1. Экскурсияла

Колхозсылар был урында Бүмербай ин атайҙар. Был аҡлан ҙур түгел—майҙаны 0,25 гектарҙан артмаҫ. Уны, ес ғыҙдағы тауҙар тәмәһе елдән һаҡлай. Ауҙар өҫтенә үҫеп ултырған урман аҡһаҡ ниндәйҙер йылылыҡ һибеп тора кеүек...

Беҙҙән ошо урынға ситмәгә яҡын кеше йылды. Улар Күтәрсен районы колхозының умарталыҡтары — алдынғы тәжрибә менән уртаҡлашыу маҡсатында экскурсияға киләләр.

Тәүге һүҙ ошо умарталыҡтың хужаһы Зверьковҡа бирелде:

— Һеҙ был аҡлан менән таныштығыҙ ин, — тип башланы ул һүҙен. Умарҙы урынлаштырыу өсөн урынды ла ҡайҙан ала белеү бик ҙур әһәмәткә ә булып тора. Күрһәтеүемсә, яҡын-тирәлә итрҙан да озон ағас юҡ. Аҡланың ыны һыртһыҙ һымаҡ бер ни тиклем күтә-ә тора. Был көсле ямғыр ваҡыттарын-умарталыҡты һыу баҫыуҙан һаҡлауҙы ла ин итә. Корттар өсә тоҡан ваҡыт ба-ҡында ни әйтәсе ес километрҙан арт-ә. Тирә-яҡта үҫкән ҡыҙ, сәғән һәм ҡыҙ ағастар тәп бал сығанағы булып ҡалар. Былтан тыш, быйыл яҙ 0,02 гектар майҙанда фацелия үҫтерҙе сәстек. Был әсен һәр бер сәскәһе 0,5—5 грамм ҡарҙ, ә бер гектар майҙанда 628 мең ҡыу үҫенте була.

— Умартаҫы булыу, — ти ептәш Зверьков, — ул бөтәһенән элек ентекле ҡарауҙы һәм иғтибарлы кеше булыуҙы һүҙ. Был эштә мин 20 йылға яҡын ҡайҙам. Мин был ваҡыт эсендә бик күп төрлө тупланым. 12 рамалы тактаға умарталар менән эш итәм. Уларҙы үҙем ҡайҙым, Бөтәһенән элек, бер стандарт зурлыҡта эшләү өсөн умартаның бар өлөштәре буйынса ла шаблондар булдырҙым. Ладандарҙың стеналары араһына мүк йәки бәк ағас стружкаһы һалам. Был уларҙың йылы булыуын тәьмин итә. Рамкаларҙы тәҙә ҡуйылған ладандар өҫтенә һалыу өсөн тамыштан 5 сантиметр самаһы ҡалынлығында септә үрәм. Был бик яҡлы нәмә һәм уны үрәү өсөн мин үҙем ҡулландыртырып станок яһанам. Ошо септәләрҙе ҡулланыу бал корттарын һыуыҡтан да, артыҡ йылынан да һаҡлай.

Ҡышлатыу осорондә бал корттарын һаҡлау өсөн һәр ладанда кәмендә 14 килограмм бал ҡалдырырға кәрәк. Быйан тыш страховой фонд ҡалдырыла. Ошо тиклем запас тәтоу тәүге бал йыйнау башларға тиклем корттарҙың тук булыуын тәьмин итеү тигән һүҙ. Ошо шарттарҙа йәшәүсе корттар бал етештереүгә һәләтле булалар. Уларҙы тик төрлө йоғошло ауырыуҙарҙан ҡына һаҡлау талап ителә. Беҙҙең умарталыҡта корттар бер төрлө ауырыу менән дә зарарланғандары юҡ.

Быйан һуң ептәш Зверьков колхоз умартаҫылыҡ фермаһының уңыштары тураһында һөйләне. Был ферма райондағы алдынғы фермаларҙың береһе булып иҫәпләнә. Быйыл 102 семья умарта корто бар. Былтыр табиғи шарттарҙың уңайһыҙ булыуына ҡарамаҫтан, уларҙың һәр ҡайһыһынан уртаса 50-шәр килограмм бал алынды. Бал корттарын үрсетеү планы арттырып үтәлде. Хәҙер бында тоҡомло бал корттары үрсетеү эше алып барыла. Корттарҙың бал биреүсәнлеген тағы ла арттырыу йәһәнән ептәш Зверьков 24 рамалы озонса умарталар менән эш итеүҙе үҙләштерергә кәрәк. Уларҙың һәр ҡайһыһында ҡышҡы корт һәләк тоторға. Бал йыйнауҙың ин ҡыҙыу көндәре башланғас та уларҙың береһе алына һәм корттар бергә ҡушыла. Ошо юл менән ошондай һәр бер умартанан, 12 рамлы йәбәй умартаға ҡарағанда, ике тапҡырға тиклем артыҡ бал алыуға өлгәшәләр. Был умарталыҡта хәҙер 4 ошондай ладан системалы умарта бар.

Умартасылар башҡа бик күп мәсьәләләр менән дә ҡыҙыҡһынғандылар. Уларҙың байтағы балауыҙ эшләй торған машина булмауына, Өфө фабрикаһында етештерелә торған яңалма балауыҙҙың сифаты насар булыуына, тимер сыбыҡ көүек нәмәләрҙең етештерелмәүенә ҡағылды. Ҡатнашыусылар экскурсияның һөҙөмтәһе менән тулы ҡәнәғәтләнеү белдерҙеләр һәм ошондай осрашыуҙарҙың йышыраҡ ойошторолоуын һорандылар.

М. Мөхәмәдиев,

Күтәрсен районы, Куйбышев исемендәге колхоз.

2. Резервтәрҙе файҙаланабыҙ

Районыбыҙҙа ваҡ колхоздарҙы эреләтеү буйынса үткәрелгән саралар ауыл хужалығы артелдәрен күп тармаҡлы хужалыҡлы итеп үҫтереү өсөн ҙур мөмкинлектәр тыуҙырҙылар. Районда әлеккә ваҡ 107 артелдән 31 колхоз төҙөлдө. Эреләтелгән колхоздарҙа хәҙер урожайҙы күтәреү, общественный малсылыҡты үҫтереү һәм продуктивлеген күтәреү, колхоздарҙың аҡса доходын арттырыу буйынса сикләнмәгән резервтар асылды. Уларҙы тулыһынса файҙаланыуҙы ойоштороу беҙҙең мөһим бурысыбыҙ булып тора.

Беҙҙең Шәран районы шарттарында баҡсасылыҡ, йәшелсәселек һәм умартасылыҡты уңышлы йәйелдереп ебәрергә мөмкин. Беҙҙә шулай уҡ кимәстә техник культура булған киндерҙе һәм дарыу культураһы булған мәкте үҫтереү юлы менән колхоздарҙың доходын арттырыу мөмкинлектәре бар.

Киндер культураһын үҫтереүҙә районыбыҙ бөтә колхоздарыбыҙ тырышмалар. Хәҙер был культураның юғары урожай үҫтереүсе колхоздар күп. «Маре» колхозында ептәш Таҙхетдин Хәбиров етәкселек иткән звено 1950 йылда 11 гектар майҙанда киндер үҫтереп, юғары урожай алыуға өлгөшө. Бында 6 гектарҙың һәр гектарынан 7-шәр центнер һәм 5 гектарҙың һәр береһенән 5-әр центнер киндер орлоғо алынды. Ептәш Хәбиров звеноһы колхозға 37 мең һум доход килтерҙе.

«Красный воин» колхозының ептәш Гудовский етәкселек иткән баҫыуҫылыҡ бригадаһы 22 гектарҙың һәр гектарынан 6-шар центнер орлоҡ алды. Был һәр гектарҙан 4,5-әр мең һум доход, тигән һүҙ.

Колхоздарыбыҙ киндер үҫтереүгә ныҡ иғтибар бирәләр. Уны сәсеү өсөн ин яҡшы майҙандар бүленде, эш юғары агротехник кимәлдә үткәрелде. Был кимәттәге культура сәсеүлегенән 82 процентҡа сортлы орлоҡтар менән сәселде. Бөтә был саралар һөҙөмтәһендә беҙҙең район 1950 йылда государствоға киндер продукцияһы тапшырыуҙы, 1940 йылға сағыштырғанда, 53 процентҡа арттырҙы.

Уны үҫтереүгә беҙ быйыл да ҙур әһәмиәт бирәбеҙ. Быйыл уның майҙаны, былтырғыға ҡарағанда, 13 процентҡа артты. Бөтәһе 3 мең тонна серегән тирес һәм 560 центнер минераль ашлама фәйҙаланылды. Туңға һөрелгән майҙанды, яҡшы эшкәртелгән тупраҡта, тәмә сәскес менән сәселдә, сортлы орлоҡтар ҡулланылды. Районыбыҙ киндер үҫтереүсе звенолары, «Беренсе май» колхозы звеноһы ептәш Пугачева өлгәшеп, быйыл киндер сәсеүлегенән һәр гектарынан кәмендә 7-шәр мең һум доход алыу өсөн социалистик ярышҡа сыҡтылар.

Колхоздарыбыҙ ҡарыу культураһы булған мәк үҫтереүгә лә серьез иғтибар бирәләр. «Сән» колхозы 1950 йылда мәк сәсеүлегенән һәр гектарынан 6000 һум доход алды. «Ленин юлы» колхозында мәк сәсеүҙән алынған йыллыҡ доход 52 мең һум тәшкил итте. Колхоздар уны сәсеүҙе быйыл да ҙур әһәмиәтлек менән үткәрәләр.

Беҙҙең *район колхоздары* резервтәрҙе тулыһынса файҙаланыу бурыстарын күҙ-ҙылар. Бөтә был резервтәрҙе файҙаланыу әреләтелгән колхоздарҙың доходын байтаҡ арттырыуға алып барасаҡ.

Ф. Фәттәхов,

Шәран район ауыл хужалығы бүлегә мөдире.

3. Хеҙмәтте дөрөҫ ойоштороу уңышты хәл итә

Беҙҙең «Аҡҡыҙел колхозында быйыл яҙғы сәсеү тәүге тапҡыр әреләтелгән колхоз шарттарында үткәрелде. Ошо шарттарҙа эшләү вәҡ ауыл хужалығы артелдәрен әреләтеүҙең ҙур әһәмиәтен күрһәтте. Был өҫтәлек әреләтелгән хужалыҡтарҙа хеҙмәтте дөрөҫ ойоштороуға, хеҙмәт етештереүсәнлеген күтәреүгә һәм хеҙмәт дисциплинаһының нығыуына ярҙам итте.

Тотош майҙандарҙа ерҙе юғары сифатлы итеп эшкәртеп, уның тотороҡло уроҡай алыу бригадала хеҙмәтте дөрөҫ ойоштора белеүгә бәйләнгән. Ҡыҫҡа ваҡыт эсенә был тәңгәлдә беҙ бер ни тиклем тәжрибә туплай алдыҡ.

Колхозды әреләтеүҙең тәүге көндәренә үк бригадаға тейешле йәнле тартыу көстәре, производство һәм хужалыҡ ҡоралдары беркетелде. МТС машиналарын бүлеүҙә бригаданың производство интерестәре күҙәтелгән сығыш ойошторолдо. Баҫыусылыҡ бригадаһындағы тартыу көстәре айырым колхозсыларға беркетелде. Был сараны үткәреү хужалыҡта әйәһеҙлекте бетереүҙә һәм материаль ҡиммәтле нәмәләрҙе һаҡлауҙа яуаплылыҡты күтәреүҙә хәл иткес роль уйнаны.

Бригадаларҙы бөтә эштәр ҙә колхозсыларҙың дәйем йыйылышында расланған эске тәртипкә буйһонып үткәрелә. Уның бидәләнеүенса яҙғы сәсеү осоронда эш көнө 20 сәғәткә тиклем һуҙылды. Колхозсыларҙы айырым эш участкаларына беркетеү хеҙмәт дисциплинаһын нығытыуға ҙур булышлыҡ итте. Трактор бригадаһын хеҙмәтләндереүгә *бүленгән колхозсылардан* С. Вәлитов, Ш. Вәлитов, Р. Вәлитова һәм башҡалар айырыуса яҡшы эшләнеләр. Ҡайҙа эшләйәсәген белеп торған колхозсылар бригадирҙең эшкә сығыуын көтеп тормайҙар. Баҫыу эштәрендә бригадаларҙы колхозсыларҙың 90 процентә самаһы ҡатнашты. Ҡайһы бер эштәрҙә индивидуаль-сдельщинаны ҡулланыу хеҙмәт етештереүсәнлеген күтәреүгә кимәттле сара булды. Уны ҡулланыу һөҙөмтәһендә йәлә тартыу көстәре менән ер тырматыусы колхозсылар кондәлек эш нормаларын байтаҡҡа арттырып үтәүгә өлгәштеләр.

Баҫыусылыҡ бригадаһында хеҙмәтте дөрөҫ ойоштора белеү ул трактор бригадаһы менән ныҡлы бәйләнеш тотоу тигән һүҙ. Был мәсьәләгә беҙҙә серьез иғтибар итәләр. Бригадала машиналар паркының бер генә минутҡа ла тик тороуына юл ҡуйылмай. Һәр бер яңы задание менән трактор бригадаһының бригадирен таныштырып барам, эшкәртелергә тейешле булған участкаларҙың күләмен, урынын һәм унда барыу юлдарын күрһәтәм. Ә механизаторҙар тарафынан башҡарылған һәр бер эште ҡабул итеү колхоз председателенән һәм трактор бригадаһының бригадир катнашлығында үткәрелә. Ошо тәртип буйынса эшләү сифат өсөн яуаплылыҡты күтәрә.

Хеҙмәтте дөрөҫ ойоштороу өсөн эҙе-әлекле көрәш алып барғанда колхозсылар араһында, политик-тәрбиә эштәрен дөрөҫ ойоштороу ҙур роль уйнай. Ошонон өсөн партияның колхоз эргәһендәге төйөн ойошмаһы менән берлектә колхозсылар араһында агитацион-массовый эште киң йәйелдерәбеҙ. Партия ойошмаһының секретаре ептәш И. Дәүләтғужин бригадала ялмаш рәүештә ярҙам күрһәтә. Хеҙмәтте дөрөҫ ойоштороу буйынса үткәрелгән ошо саралар быйыл яҙғы сәсеүҙе тиҙҡа сәғәттәрҙә юғары агротехник кимәлдә үткәреү мөмкинлегенә бирҙе.

В. Нигмәтуллин.

«Аҡҡыҙел» колхозының II номерле баҫыуҫылыҡ бригадаһы бригадире.

Христо Ботев

☆ ☆

Христо Ботев — 1876 йылдың 2 июнендә төрөк баҫҡынсыларына ҡаршы Болгарияҡың азатлығы өсөн һуғышта һелек булған атаҡлы шағир һәм революционер.

Христо Ботев 1849 йылдың 6 ғинуарында Калофер ҡалаһында тыуған. Ошо ҡалала башланғыс белем алғас Ботев 1863 йылда Россияға киләгән, һәм Одессала икенсе ирҙәр гимназияһында уҡыған. Йәш егет Одессала рус әҙәбиәте менән нығлап таныша, бигерәк тә революцион демократик яҙыусылар Чернышевский, Белинскийҙан, Добролюбовтың әҫәрҙәре менән ҡыҙыҡһына. Ботев рус алдынғы йәштәренең подпольелағе түңәректәренә ингән булып тора, һәм рус революцион хәрәкәте менән бәйләнеш тота. Һәм был бәйләнешкә ул бөтә ғүмере буйынса өҙмәй.

Ботев Болгарияла һәм ситтә азат Болгария өсөн активлы революцион эш алып барған.

1871 йылдың башында Ботев Галац ҡалаһында Париж коммунаһы алғаһында «Болгар коммунаһы» ойоштороған һәм үҙенең «Болгар коммунаһына ышаныу символын» яҙған.

Ул үҙ ғүмерендә күп кенә революцион газеталар сығарған һәм революцион демократтар партияһының бер юлбашсыһы булып өтешкән. 1876 йылда Кеньяң Болгарияла халыҡ восстанисһе тоҡанғас, уны ысын күңелдән ҡотлап, үҙе баш күтәреүселәр отрядо ойоштора һәм уға үҙе етәкселек иткән.

Христо Ботевтың исеме Болгария тарихында ин яҡшы исемдәрҙең береһе булып инган.

Түбәндә Христо Ботевтың шиғырҙарын урынлаштырабыҙ.

☆ ☆

Хаджи Димитр

Ул һаман да төрө. Батыр юнаҡ
Һуңһыҙ ята, батып ал ҡанға.
Яралары тәрән, йәш егеттең
Һыҡтау өнө тарала Балҡанға.
Һынып ҡылысын уңа ырғытҡан ул
Ә мушкетын һулға ташлаған.
Күк яфалар бар донъяны ҡарғай,
Күҙен ҡаплы томан ҡаплаған.
Ята батыр. Тоҫоҙ күк йөҙөнсө
Ҡызыл ҡояш бөркөй томраһын.
Ураҡсы ҡыҙ йырлап китә ҡырҙан,
Ҡан, ҡан ҡаплай егет яраһын.
Ураҡ өҫтө... Йырлағыҙ, ҡоҙ ҡыҙҙар,
Ҡолдар йырын! Ҡояш тиҙерәк
Күтәрелсе бейек. Әйҙә батһең
Хәлһеҙ юнаҡ... ләкин, сеү, йөрәк!
Ирек өсөн яуҙа ауған егет
Мәңге үлмәй. Уны ла ҙурлай.
Ер менән күк уны һағынып илай,
Ә кешеләр уға дан йырлай.
Көндөҙ бөркөт ҡанат йәйә уға,
Төнөн бүре ялай яраһын.
Ыйыуҙарҙың юлаш ҡошо — ыласын
Һаклай уны — үҙенсә ағаһын.

Бистәр килһә, йондоҙ һибелә күккә,
Ер яҡтыра айҙың нурынан.
Ҡара урмандарҙа елҙәр иңһә,
Яңғырай Балҡан тайлық йырынан.
Аҡ кейемле ғүмәл фәрештәләр
Төн эсенән килеп сығалар.
Юнаҡ тирәһенә ултырышып,
Һоҡландырғыс бер моң һуҙалар.
Береһе яраһына ҡолаҡ яба,
Икенсеһе беркөй һалҡын һыу.
Өсенсеһе иреккән ҙәбә —
Әллә туғанымы был һылыу?
Әйтсе, һеңелем, Караджата ҡайҙа?
Дружинамды, һеңелем, таң һана.
Юнаҡ йәне — минең ҡанмаған үс, —
Ҡаҙаҡ быяла һыуының ятһа ла.
Фәрештәләр болоттарҙа ашты,
Шундай яҡты, еңел үҙҙәре,
Ҙур таңға тиклем бар донъяһан
Караджата рухын эҙләне...
Һәм төн уҙа... Балҡан тауҙарында
Ята батыр, ҡурҡыу ҡан аға,
Бүре эйелеп ялай яраларын,
Ҡояш утын сәсә донъяға.

Минең доғам

Әй, тәҙәйем, тәҙәл хоҙай,
Һин түгелһең күктәге, —
Һин йәрәгем өмөтһең,
Һин — минең күңелдәге.
Бит һинә түгел, башҡаға
Йол түгел монах бил бөгә.
Юк, һине динсе хайуандар
Тонсөкторкай төбөтә.
Юк, һин ир менән ҡатында
Балсыҡтан яһаманың,
Ер үҙдарын асылыҡҡа һәм
Коллоҡҡа ташламаның.
Һин түгел папа, батшаға
Залим власть биреүсе,
Бәхетһеҙлек тырнағында
Ярлыны тилмертеүсе.
Һин түгел тик доға менән
Фәкирҙе йыбатыусы,
Һәм ғүргә ингәнгә тиклем
Газапта ылатыусы.
Һин түгел яуыз тирандар
Өмөтһеҙҙәр аллаһы,
Һин йыртҡыс һәм ахмаҡтарҙы
Ҡанатыңа алмаҫһың.
Һин, тәңрем — ҡолдар тәңре, —
Яҡты ақылым минең.
Тиҙҙән күрер бар халҡтар
Ғүҙәл өнеүең көнөн.
Әй тәҙәйем, азатлыҡтың
Утын бир һәр йәрәккә,
Тирандарға ҡаршы халҡтар
Күтәрелһен көрәшкә.
Ҡулдарыма кес бир, тәңре,
Яуға сыҡҡан сағымда,
Мин әҙер үлем, аҙапҡа
Халҡтың алғы сафында.
Ялбарам һинә, сит ерҙә
Йөрәгем һыуынмаһын,
Тауышым, бушлыҡтарҙа
Яуап алмай, тынмаһын.

М. Кәрим тәржемәһе.

„Ҡызыл Башҡортостан“ материалдары буйынса

„Тракторҙар эшләмәй ултыралар“

Оноҙлай иҫем менән «Ҡызыл Башҡортостан» газетаһының 82-се номерында Аҡъюл МТС-ы (Салауат районы) хеҙмәтләндергән колхоздарҙың баҫыуҙарында ҡайһы бер тракторҙарҙың эшләмәй ултыруҙары тураһында хәбәр баҫылғайны. Ошо айҡанлы ВКП(б)-ның Салауат район комитеты редакцияға түбәндәге яуапты бирҙе:

«Тракторҙар эшләмәй ултыралар» тигән хәбәрҙә күрһәтелгән фактлар бик урынлы тип табылды. ВКП(б) район комитеты бюроһы Аҡъюл МТС-ы директоры ингән Абдуллиндан отчет докладын тыңлап, трактор паркы менән йөмшәк итәкселек итеүҙе өсөн уға хаты иҫкәртеү яһаны һәм эште юлға һалыуға тағота тейешле карар ҡабул итте. Шул уҡ ваҡытта агитколлективтәргә эштәрендә булған етешһеҙлектәрҙе бөтәрәүгә ҡарата практик саралар билдәләнелде».

РЕДАКЦИЯҒА ХАТ

Татар мәктәптәре өсөн ҡайһы бер дәреслектәргә етешһеҙлектәр тураһында

Совет йәштәре, Совет мәктәбе уҡыусылары, һис шикһеҙ, үҙ ҡайҙарын яҡшы белергә һәм өйрәнергә тейештәр.

Хәҙерге ваҡытта Башҡортостандағы татар мәктәптәрендә ҡайҙы—Башҡортостанды өйрәнеү эше ҡәнәғәтләнерлек түгел. Сөнки Башҡортостандағы татар мәктәптәре Татарстанда баҫылған дәреслектәр менән эш итәләр. Был дәреслектәрҙә Татарстан тураһында мәғлүмәттәр бик күп бирелһә лә, Башҡортостанда промышленностең үҫеүе, ауыл хужалығында булған ҙур үҙгәштәр, культура, уҡытыу-тәрбиә эштәрендәге алға китеүҙәр тураһында бер төрлө лә материал юҡ. Республикабыҙҙағы башҡорт мәктәптәренең хәле ботинкай башҡаса. Сөнки башҡорт мәктәптәре өсөн дәреслектәр Башҡортостанда баҫылғанлыҡтан, ҡайҙы — Башҡортостанды өйрәнеү материалдары был дәреслектәрҙә тулы ғына бирелгән.

Мына башҡорт мәктәптәренең 4-се кластары өсөн «Туған тел» дәреслеге. Был дәреслектә ҡайҙы — Башҡортостанды өйрәнеү материалдары итеп: Ишембай, Өфө, Янған-тау, ике тапҡыр герой Муса Ғәрәев, Александр Матросов тураһында материалдар, Чапаев, Хоҙайбирҙин тураһында иҫтәлектәр һәм башҡалар бирелгән. Башҡортостандағы татар уҡыусылары өсөн Татарстанда баҫылған дәреслектә был материалдар, әлбиттә, юҡ. Ул ғына ла түгел, бөтә донъя хеҙмәтсәндәренең бейек юлбашсыһы В. И. Ленинден Өфөлә булыуы тураһында ла Татарстанда сыҡҡан дәреслектәрҙең береһендә лә яҙылмай.

Был ике республиканың үҙенә генә хас булған спецификһ үҙенсәлектәре бар. Әлек өрөм һәм ҡурай үҫеп ултыра торған далаларҙа хәҙер ҙур ҡалалар төҙөлдө. «Икенсе Бакыу»-ҙың үҙәге Башҡортостандың йәш ҡалаһы Октябрьский барлыҡҡа килде һәм башҡалар. Татарстанда янылыҡтар юҡ тип уйлаған ярамай, әлбиттә бар, янылыҡтар күп. Ләкин Башҡортостандағы татар уҡыусыһы үҙенең тыуған ере Башҡортостанды өйрәнергә, белергә тейеш.

Бер үк класс өсөн яҙылған был ике дәреслек береһе икенсеһенән бик ныҡ айырылып тора. Шуға күрә Башҡортостандағы татар мәктәбендә уҡыусыға ҡарағанда ҡаҙырақ белә. Был, әлбиттә, ҙур ғына етешһеҙлек. Был етешһеҙлектәр урта һәм ете йыллыҡ татар мәктәптәрендә лә ҡабатлана.

Башҡортостанда татар мәктәптәренең һаны аҙ түгел. Мәҫәлән, башланғыс мәктәп һаны ғына ла 1036-ға етә. Мәктәп һайын 100 уҡыусы булғанда һан тағы ла ҙурая. Шулай булғас, Башҡортостандағы татар мәктәптәре өсөн ҡайһы бер дәреслектәрҙе бастырыу эшен Башҡортостан Мәғариф министерствоһы үҙ ҡарамағына алһа, хәҙерге дәреслектәрҙә булған етешһеҙлектәр ҡабатланмаған булыр ине.

Киләсәктә татар мәктәптәре өсөн дәреслектәр бастырғанда башланғыс мәктәп дәреслектәренең бөтәнсе, икенсе, өсөнсө һәм дүртенсе кластары өсөн булған уҡыу китаптарына Башҡортостан край материалдары өҫтәргә тейеш. Урта һәм ете йыллыҡ мәктәптәрҙең V—VII кластарында әҙәбиәт, әҙәби уҡыу планында крайҙы өйрәнеүгә бәйләп бер нисә башҡорт яҙыусыларының иҫәҙтары менән уҡыусыларҙы таныштырырға кәрәк булыр ине. Урта мәктәптең VIII — X кластарында әҙәбиәт тарихенең ҡыҫҡаса курсы ейәпләнәлектән, татар әҙәбиәтенең курсы тулыһы менән үтәлгәс, башҡорт яҙыусылары өсөн айырым сәғәт бирелеү шулай уҡ файҙалы буласаҡ.

Ғ. Китабов.

Эске резервтәрҙе файҙаланыу иҫәбенә

Тракторҙарға һәм тағылма инвентарҙарға кәрәк һәм ныҡлы ремонт эштәре башланыр алдынан МТС партия ойоштырыуының асыҡ пыйылышын үткәрәсәк.

Пыйылышҡа коммунистарҙан башҡа партияһыҙ механизаторҙар ҙа хәтнаштылар. Унда машина-трактор станцияһының эске резервтәрен тулыһынса файҙаланыуҙы ойоштороу тураһындағы мәсьәлә тикшерелде. Көн тәртибе буйынса сығыш ҡылғандар коммунистар эске резервтәрҙе тулыһынса файҙаланыу өсөн ҙур мөмкинлектәр барлығын әйттеләр һәм был резервтәрҙе хәрәкәткә ебәреүгә юнәлтелгән әммәтле тәҡдимдәр индерҙеләр.

МТС-тың баш механигы коммунист ингән Фәттәхов тракторҙарҙы һәм тағылма инвентарҙарҙе ремонтлауҙа эске резервтәрҙе файҙаланыу, запас часторға тотолаҫаҡ средстволарҙың байтаҡ өлөшөнә экономия яһауҙы, айырым детальдәргә реставрация яһау юлы менән эшләргә мөмкинлеген әйтте. Ингән Фәттәховтың был инициативаһын механик-контролер Мораҙов, трактор бригадаһы бригадирҙарынан Хәннанов, Шаһиев, трактористарҙан Ғәрәев, Князев, Әхмәтов ингәндәр яҡлап сығыш яһанылар. Улар ремонтта ла, баҫыу эштәре осоронда ла, бөтә тармаҡтар буйынса ла эске резервтәрҙе тулыһынса файҙаланып, государство тарафынан бирелгәнгән аҡса средстволарын экономия менән тотоноу өсөн конкрет йөкләмәләр алдылар һәм үҙ-ара социалистик ярышҡа сыҡтылар.

Коммунистар тарафынан башланған был инициатива ишеш һөҙөмтәләр бирҙе. Тракторҙарҙы ремонтлауҙа МТС механизаторҙары 21580 һумлыҡ средствоға экономия яһанылар. Ә тағылма инвентарҙәргә ремонт үткәреүҙә государство тарафынан бирелгәнгән средстволың 35407 һумына экономия яһалды. Икенсе номерле трактор бригадаһы (бригадире ингән Шаһиев) ике СТЗ—НАТИ, 3 СХТЗ һәм бер ДТ—54 марҡалы тракторҙарҙы ремонтлауҙа ғына 4000 һумлыҡ экономия яһаны. Хәкимов, Кәримов, Хәннанов ингәндәр етәкселек иткән трактор бригадалары трактористәре лә ремонт осорында 3500—4000-ер һум экономия яһанылар. Механизаторҙар экономияланған аҡса иҫәбенә 5 культиваторҙы, 4 сәскесте, 10 прицепте аяҡҡа баҫтырғылар, 5 һабаны прицепщик менән йыйҙаландырғылар.

Механизаторҙар, Социалистик Хеҙмәт Геройы Иван Бунеевтың мәрәжәғәтен ейәнгәс, тағы ла яҡшыраҡ эшләргә йөкләмә алдылар һәм бағыуза эшләй башлауҙың төҙөк көндәренән уҡ эшләп сығарыуҙы арттырыу һәм экономия өсөн көрәшеү өсөн үҙ-ара социалистик ярышҡа сыҡтылар.

Коммунист Нуғый Хәкимов етәкселек иткән 3-се номерле трактор бригадаһы «Богдан» колхозын хеҙмәтләндерә. Был бригада членҙәре план буйынса 700 гектар урынына 972 гектар майҙанда сәсеү, 935 гектар культивациялау, 104 гектар яҙы һөрөү һәм 400 гектар майҙанда пар һөрөү үткәрҙе. Бригада 413 килограмм ягыулыҡҡа экономия яһаны. Бригада был экономияланған ягыулыҡ иҫәбенә 26 гектар пар ере эшкәртте.

Фәхриелам Хәжиев етәкселек иткән 13-сө номерле трактор бригадаһы ла колхоз менән төҙөнөкән договорҙы ин яҡшы агротехник срокларҙа үтәп бара. Был бригада членҙәре яҙғы баҫыу эштәренең 20 көнө эсендә генә 895 килограмм ягыулыҡҡа экономия яһанылар. Был экономия иҫәбенә 73 гектар ер эшкәртелеор.

Коммунист трактористарҙан Хәбир Бакиров, Миңнегәйәс Исламов, Хәким Ғәбделисламов, Әбүнәрим Исмәғилов ингәштәр, тракторҙарҙы тулы көйәтендә файҙаланып, смена нормаларын систематик рәүештә арттырып үтәйҙәр һәм ягыулыҡҡа экономия яһап эшләйҙәр. Был ингәштәр һәр бер гектар эшкәртелгән ерҙең үҙенә төшөү хаҡын 5—7 процентҡа тиклем кәметтеләр.

Беҙҙең МТС коллективе комбайндар һәм башҡа төр урожай йыйнау машиналарын ремонтлауҙа ла государство тарафынан бирелгән средстволың 30 процентына экономия яһау өсөн көрәшә. Коммунист комбайнер Баһауыв, Әхмәтьянова ингәштәр был эште ойоштороуҙа инициатор булып торалар. Ингәш Баһауыв «Сталинец—1» комбайнын срогынан алда 5 майға яҡын сифатлы итеп ремонтланы һәм ул ремонт процессында 1234 һум экономия яһаны. Әхмәтьянова — 896, Ағзаҙуллин — 1300, Ғәбзуллин — 836 һум экономия яһаны. Был ингәштәр ремонт өсөн билдәләнгән средстволың 30—35 процентына экономия яһанылар.

МТМ эшселәре араһында ла, эске резервтәрҙе файҙаланып, запас часторға ремонт өсөн талап ителгән башҡа материалдарҙы экономия менән тотоноу киң ҡолас алды.

Ғ. Ғәрәев,

Салауат районы Иҫәнәйҙәүҙ МТС-ы директорының политик эштәр буйынса урынбаҫары.

Тибет

(БЕЛЕШМӨ)

1951 йылдың 23 майында Пекинда Тибетте тыныс азат итеү буйынса саралар тураһында Ҡытай Үҙәк халыҡ хөкүмәте менән Тибеттең урынлағы хөкүмәте араһында килешеүгә ҡул ҡуйылды.

Ҡытайҙың милли автономиялы өлкәһе — Тибет Азияның үҙәгендә, донъялағы ин бейек һәм ҡап халыҡһыҙлыҡҡа урынлашҡан. Тибет халыҡһыҙлығының уртаса бейеклеге дингеҙ кимәленән 4.500 метр. Төньяҡта ул 7 мең метрға тиклем бейеклектәге Куэнь-лунь тау һырты менән, көньяҡта — донъялағы ин бейек — 8.882 метр бейеклектәге Чомолунгма (Эверест) бейеклеге булған көҙәтле Гималай тау системаһы менән сиклә.

Индия океаны Көньяҡ Тибет климатына ылғай йоғонто яһай. Тау араларындағы һәм йылға буйҙарындағы тигәнәлектәрҙә игеү үҫтерергә мөмкин. Йылға ингенселек киҫтәре 4.650 метр бейеклеккә тиклем етә. Тибет халҡының төп өлөшө Трансгималай менән Гималай араһында йәшәй.

Синьхуа агентствоһының хәбәр итеүенә ҡарағанда, Тибет халҡы сама менән алғанда 3.750 мең кешенән тора. Уның төп массаһын тибетлеләр тәшкил итәләр.

Административ ҡоролошо

Буддә руханилеге (ламалар) Тибеттә зур роль уйнаны һәм хәҙерге ваҡытта ла уйнай. IX быуаттың икенсе яртыһында ул ғәйәт зур байлыҡтарҙы үҙ ҡулдарына тупланы, хакимлек итеүсе көскә әйләнде. XIII быуатта Ҡытай императорының Тибеттә юғары власте Сакья монастырененң жрецына ташшырғанлан һуң, Тибеттә һуңынан «далай» (верховный) титулын алған жрецтар — батшаларҙың политик власс барлыҡҡа килде. Жрецтарҙең был власс монархистик власть менән бергә йәшәне. Сиркәү 1640 йылда Тибеттә идара итеүҙең хәҙерге ваҡытта йәшәгән формаһын урынлаштырҙы. Далай-ламаға дәрәжә сиркәү эштәре буйынса уның урынбаҫары — панчен-лама биләләнелде, панчен-лама, далай-лама кеүек үк, будданың ер йөҙөндәге кәүҙәләнеше итеп иҫәпләнә.

Буддизм Тибеттә киң таралған. Бында 3 меңдән артығырақ монастырь һәм 300 мең монах бар.

Тибет территорияһы монастырҙарға буйһонған 13 районға бүленгән.

Тибеттең баш ҡалаһы — Лхаса. Ул — милли автономиялы өлкәнең политик һәм культура үҙәге. Ҡалала 20 мең самаһы халыҡ йәшәй. Ҡаланың иҫтибарға алырлыҡ урыны булып Потала — далай-ламаның дворец-крепосе тора.

Тибеттең икенсе әһәмиәтле ҡалаһы — панчен-ламаның даими йәшәү урыны — Шигатзе. Уң Лхаса менән тау аша үткәрелгән юл менән бәйләнгән.

Халыҡтың кәсебе

Халыҡтың төп кәсебе — күсмә малсылық. Тоҫоҙдар (яҡтар), һарыҡтар, өҙөн йөнлө кәзәләр, ишәктәр һәм пониҙар үрсетелә.

Халыҡтың төп массаһы Көньяҡ Тибеттә, башлыса, Цзанпо йылғаһының туғайында (Брахмапутра йылғаһының өҫкө өлөшө) һәм уға ҡойған йылғалар буйлап урынлашҡан. Бында шулай уҡ игенселек менән шоғоллана(ҙар. Ерҙе һуҡа һәм ҡатман менән эшкәртәләр. Арпа, бойҙай, тары сәсәләр.

Тибеттә шулай уҡ алтын, көмөш, баҡыр, тимер бар, ләкин улар аҙ тикшерелгәндәр һәм бөтөнләйгә эшкәртелмәйҙәр тирәк.

Промышленность йомшаҡ үҫкән. Күп кенә райондарҙа кустар ысул менән алтын сығаралар. Ҡатмарлы булмаған металл изделиелар, йән тукымалары, балаҫтар, кейеҙ, балсыҡ һауыт-һаба эшләп сығарҙалар. Лхасала бәләкәй генә гидроэлектростанция бар.

Эске сауҙа мал аҫрауҫылар менән игенселәр араһында тауарҙар менән натураль алмашыуҙан тора. Ҡайһы бер урындарҙа акса йыш ҡына төрлө тауарҙар менән алмаштырыла. Ләкин аҡсаның роле әкрынлап күтәрелә.

Тибеттә тимер юлдары юҡ. Шоссе юлы тик Чамдо менән Лхаса араһында ғына. Тибеттән асенда күршө провинциялар һәм Индия менән бәйләнеш йәкә хайуан өҫтөнә һалып йөрөтә торған юлдар ярҙамында тотола.

Тибет боронғо ваҡыттан уҡ Ҡытайҙың хушымта өлөшө булып тора. VII быуаттан алып Тибет халҡы Ҡытай техникаһын, фәнен үҙенә ҡуллана башланы.

Йөҙ йылдар буйына Ҡытай үҙенең көнбайыш провинцияһын дошманлардан бер нисә тапҡыр яҡланы. XVIII быуат башында Ҡытай ғаскәрҙәре Тибеткә джунгар монголдарының һөжүмен кире ҡаҡтылар. Шул уҡ йөҙ йылдық аҙағында Ҡытай Непалдан Тибеткә гурк төбәлеләренең емерткес һөжүмен кире ҡаҡты. Ҡытай шулай уҡ Тибет халҡы интерестәрен Англия колонизаторҙарының коллоҡло договорҙары кеслән тағыуынан йәки уның территорияһының айырым өлөштәрен айырып алыуҙан күп тапҡырҙар яҡланы.

Империалистәрҙең Тибеттә эҙләнеүҙәре

Англияның Тибеткә үтеп инерга һәм уға үҙенең йоғонтоһон таратырға маташыуы Индияны баҫып алыуҙан башланды.

Тибет руханилегенең төрлө группалары араһында ыҙғыш тоҡандырыу һәм сепаратив тенденциялар барлыҡҡа килтереү инглиздәрҙе ҡоралле һөҙөмтәгә килтермәнелер. XVIII быуат аҙағында Ост-Индия компанияһы Тибет сауҙаһын баҫып алырға һәм уны шулай итеп экономик яҡтан бөтә төр пландарынан кисекмәҫтән баш тартмағыҙ. Әгәр ҙә Тибеттә провокация башларға батырсылыҡ итһәгеҙ, тейешле яла аласағыҙҙы», тип иҫкәртте. 1949 йылдың 1 октябрендә Ҡытай Халыҡ Республикаһының ингән ителәеүе айҡанлы панчен-лама Тибет халҡы исеменән Мао Цзе-дунға һәм Чжу Дәгә Тибеттә азат итергә һорап мөрәжәғәт итте.

Ҡытай Халыҡ Республикаһының хөкүмәте Тибет халҡының һәм Ҡытай халҡының ихтыярын яҡлап, 1950 йылдың октябрендә Көньяҡ-Көнбайыш хәрби округының Халыҡ азатлыҡ армияһының һәм икенсе полевой армияның ҡатнәшеүе Тибеткә һөжүм итерә, Тибет халҡын империалистик интеүҙән азат итергә һәм Ҡытай сиктәренең оборонаһын нығытырға приказ бирҙе. Директива офицерҙарҙе һәм ҡалаттарҙы Тибет халҡы менән тығыҙ бәйләштәргә һәм аҫаһыҡ милләттәргә ҡарата намыҫлы һәм ҡәҙәл политиканы тормошҡа ашырырға саҡырҙы.

Азат итеүсе армияны Тибет халҡы ҡайнар яҡланы. Йәк ташығанда, шәп ауыусы йылғалар аша сыҡҡан ваҡытта, тауҙарҙағы һуҡмаҡтар буйлап хәрәкәт иткән ваҡытта уға ярҙам күрһәтелде. Тиҫтәләгән ҡалаларҙы һәм райондарҙы азат итеп, Халыҡ армияһы мөһим стратегик пункт Чамдо ҡалаһын — крепосен алды.

Ҡытай Үҙәк халыҡ хөкүмәтенең политикаһы Тибет халҡына аңлайышлы һәм яҡын. Тибет халҡы тыуған Ҡытай армияһын тәрән шатлыҡ тойғоһо менән ҡаршыланы. Халыҡ азатлыҡ армияһы Тибет халҡы араһында мөһим ағартыу эше алып бара.

Халыҡ-азатлыҡ армияһы тарафынан азат ителгән Сикан провинцияһында Чамдо ҡалаһында 1950 йылдың 27 декабрендә 1951 йылдың 2 ғинуарына тиклем үткәрелгән Чамдо районы халыҡ вәкилдәренең конференцияһында Тибетте тыныс азат итеү әсен көрәш Комитеты төҙөлдө.

Бөтә Тибет халҡының ыштылыштарын һәм теләктәрен сағылдырыр, Комитет Тибет мәсьәләһен тыныс хәл итеүҙе саҡырыусы мөрәжәғәт ҡабул итте.

Далай-лама, Тибет хөкүмәтенең хата, антипатриотик эшен күреп, власте үҙенә алды һәм Тибеттең урындағы хөкүмәтенең әлекке хата политикаһын төҙәтә башланы. Ҡытай Үҙәк халыҡ хөкүмәтенең белдереүенә яуап итеп, ул Пекинға Тибетте тыныс азат итеү буйынса саралар айҡанлы Үҙәк халыҡ хөкүмәте менән һөйләшеүҙәр алып барыу әсен Ралон Нгабо Нгаванг Джигме етәкселегендә тулы хоҡуҡлы делегация ебәрҙе. Апрель аҙағында далай-лама, шулай уҡ панчен-лама делегацияһы үҙен озатыусы 44 кешенән торған группа менән Пекинға килде.

Ҡытай Үҙәк халыҡ хөкүмәте менән Тибеттең урындағы хөкүмәте араһында Тибетте тыныс азат итеү буйынса саралар тураһында 1951 йылдың 23 майында Килешеүгә ҡул ҡуйылды.

Был килешеүҙең әһәмиәтен характерлап, Мао Цзе-дун былай тине:

«Бер нисә йөҙ йылдар буйына Ҡытайҙағы төрлө милләттәр берәшмәгәйнеләр. Атап әйткәндә, Ҡытай халыҡ менән Тибет халҡы араһында айырмалыҡ йәшәй ине. Шулай уҡ Тибет халҡының үҙенә лә айырмалыҡ йәшәне. Был, реакцион Мәнчжурия хөкүмәтенең һәм Чан Кай-шиҙ хөкүмәтенең идара итеүенең һөҙөмтәһе. Шулай уҡ империалистик провокациялар һәм дошманлыҡ таратыу һөҙөмтәһе булды.

Хәҙер далай-лама етәкселек иткән кәштәр һәм панчен-лама етәкселек иткән кәштәр Үҙәк халыҡ хөкүмәте менән берләштеләр. Быға Ҡытай халҡы империалистик хакимлеге һәм әсе реакция хакимлеген ҡолатҡандан һуң ғына әлгәштеләр. Был берҙәмлек бер яҡ икенсе яҡты ыҫҡырыҡлаған берҙәмлек түгел, ә туғандаш берҙәмлек булып тора. Былай берҙәмлеккә бөтә кругтарҙың берләшкән тырышлыҡтары һөҙөмтәһендә әлгәштеләр. Боғонғо көндән алып был берҙәмлек нигеҙендә беҙҙең бөтә милләттәребеҙ бөтә өлкәләрҙә — политик, экономик һәм культура өлкәләрендә үҫеш һәм прогресс юлы менән барасаҡтар».

Байҡо Ҡытай халҡы, шул иҫәптән Тибет халҡы Тибетте тыныс азат итеү буйынса саралар тураһында килешеүҙе ҡотлай. Улар был килешеүҙе Ҡытай Халыҡ Республикаһының тыныслыҡ байҡауҙе политикаһының ҙур еңеүе итеп баһалайҙар.

Б. Юсев.

«Правда» газетаһынан ыҫҡартып алынды.

Урожай йыйнауға алғало әҙерләнәләр

Стәрлетамаҡ районы Николаевск баҫыу һаҡлауҙы үҙәк үҙтереү станцияһының тәжрибәле комбайнеры Алексей Стрижков үҙған йыл «Сталинец—6» комбайнында 723 гектар майҙандың урожайын йыйнаған. Ул былтыр бөтә резервтәрҙе тулыһынса файҙаланып, шул уҡ комбайн менән үҙе хеҙмәттәштәрҙең «9 январь» колхозында кәмендә 1000 гектар майҙандың урожайын йыйнарға, 12 мең центнер ашлыҡ һуғымға бәҡләмә алып, районың бөтә комбайнерҙарын социалистик ярышҡа саҡырҙы.

Хәҙер инде Стрижков алған йәкләмәһен үтәү өсөн бөтә әҙерлек эштәрен алып бара. Уның комбайны күптән үҡ ремонттан сыҡты. Шул уҡ ваҡытта ул уны орлоҡ тотҡос менән йыһазландырыу һәм бөтә жуялаштырыуҙар индерҙе.

Агрегат сәғәт графигы менән эшләп, көнөн дә һәм төнөн дә урожай йыйнаясаҡ. Бының өсөн комбайн ҡыҙмалы менән йыһазландырылды. Агрегат урожай йыйнау менән бер үҡ ваҡытта хәмәл төбөн йомшартыуҙы ла үткәрәсәк. Комбайн бункеранаға игәндә эш барышында бүлмәтыу өсөн колхоз правлениеһе коммунист инеш Кудрявцев етәкселегендә 10 көлау һәм стерлек кешеләр бүлде.

Комбайн агрегатының баҫыусылыҡ бригадаһы менән ныҡлы дуҫлыҡта эшләүе колхозға урожай йыйнау һәм государствоға инеш тапшырыуҙы ағышлы метод менән үткәрергә мөмкинлек бирәсәк.

А. Клементьев.

Утау эштәре киң йәйелдерелде

Шишмә районының инеселәре мул урожай үҙтереп алыуҙы тәьмин итеү өсөн ҫәсеүлектәрҙе ныҡ үлемәренән таҙартыу эштәрен киң йәйелдерҙеләр.

«Заветы Ильича», Карл Маркс, Сталин һәм Жданов исемендәге колхоздар ҙәғә культураларҙы беренсе тапҡыр утауҙы тамамланылар. Бында 330—450 гектар майҙанда утау эштәре үткәрелде.

Хәҙер был колхоздарҙың члендәре көнбағыш ҫәсеүлектәрен утау һәм һирәгәйтеү эштәрен үткәрәләр.

Х. Улимаев.

Клуб—ауылда культура-ағартыу эшенең үҙәге

— Бөгөн клубта ниҙ спектакль!

Баймаҡ районының Темес ауыл клубында йыш тына ошондай белдереүҙәр үҡырға тура килә. Клуб эргәһендә ойоштороған үҙ эшмәкәрлек художество түңәрәге үҙенең эшен уңышлы ойоштороо. Бүҙҙы ваҡыт әсенә генә унда бер нисә спектакль ҡуйылды, концерт номерҙәре бирелде.

Клубта культура-ағартыу эштәренең башҡа төрлө формалары ла киң ҡулланыла. Төрлө фонни, политик темаларға лекциялар, докладтар уҡыла.

Клуб — ауылда культура-ағартыу эштәренең үҙәге булып әүерелде.

К. Әхмәтьянов.

Фермалар ремонтлана

Белебәй. Районда малсылыҡ эшенә ныҡ иғтибар ителә. Колхоздарҙа бесән өсөн бер йыллыҡ үлән ҫәсеү планы 168 процентҡа үтәлде.

«14 лет Октября», Поскребышев һәм Чапаев исемендәге колхоздарҙа фермаларҙы ремонтлау, яңы һарайҙар төҙөү эше ҡыҙыу бара.

Һүрәттә: Өфө ипподромында юртаҡ аттар ҙыштырыу күренеше.
А. Червинский фотоһы.

Уҙған йәкшәмбелә өфө ипподромында

Өфө ипподромы уҙған йәкшәмбелә лә күп халҡалы булды. Унда ат сабыштырыу сезоны асылыуы һәм Башҡорт АССР-ы Верховный Советенең беренсе сессияһы хөрмәте призына ярыштар үткерелде.

Киң майҙанға бер-бер артлы юртаҡтар һәм сабыш аттары сыға. Дүртенсе заезд. 1600 метрға аттар сабыштырыу. Алла килгән ат өсөн сезон асылыу призы. Өсәр йәшлек Ледок, Мира һәм Руль кличкалы аттар ҡатнаша.

— Мира алда! Ул 1600 метр араны 2,31 минутта үтте, уның артынан бик аз ғына ҡалып Руль килде. Мираға сапҡан Крайненко 150 һум, Рульдә сапҡан Юмадинев 75 һум аҡса менән бүләкләнде.

Башҡорт АССР-ы Верховный Советенең беренсе сессияһы хөрмәте призы өсөн 1600 метрға ат сабыштырыуҙа ныҡлы көрәш барҙы. Был юлы Добрыйҙа Юмадинев алда килде һәм уға 200 һум аҡсалата бүләк бирелде. Беррта сапҡан Николаев икенсе бүләкте алды.

Ошондай үҡ приз өсөн юртаҡ аттар уҙышында Тень һәм Арсенал кличкалы аттар тамашасыларҙың зур иғтибары менән файҙаландылар. Күптәр араһындағы бәхәсте 1600 метрҙы 2,29 минутта үткән Тень (наездник Московский) шиште. 200 һум бүләк аҡсаһы уға бирелде, икенсе бүләкте Арсеналды йөрөтөүсе Геевский алды.

Ярышта бөтәһе 30 ат ҡатнашты.

Ете атлетика буйынса сиҡтан тороп ярышыу

Өфө ҡалаһының «Динамо» һәм «Искра» стадиондарында СССР-ҙағы ҡалаларҙың ете атлетика буйынса сиҡтан тороп ярыштары уҙғарылды.

Ярышта беренсе урынға «Искра», икенсе урынға «Динамо» һәм өсөнсө урынға «Хеҙмәт резервтәре» обществоларының спортсмендәре сыҡтылар.

5 мең метр араны югереп үтеүҙә беренселекте Кривошейн («Искра»), икенсе урынды Ефремкин («Красная звезда») алдылар.

Ҡатын-ҡыҙҙар 100 метр араны югереп үтеүҙә «Динамо» обществоһы спортсмендәре Полянская һәм Шабаева иптәштәр өсөнсө булып сыҡтылар.

400 метр араны югереп үтеүҙә иптәш Елхина енде («Искра»).

Ядро әтәреү буйынса беренсе урынды спорт мастеры Павлович («Наука») алды. Икенсе һәм өсөнсө урындарҙы Воронцова менән Рогге иптәштәр үҙ-ара бүлештеләр.

Бейеклеккә һикереү буйынса ҡатын-ҡыҙҙарҙан беренсе урынды Полянская, диск ырғытыу буйынса беренсе урынды Антипина иптәштәр алдылар.

К. Мизгерев.

Тигеҙ иҫәп

ФУТБОЛ

Уҙған ял көнө Өфө һәм Черниковск стадиондарында РСФСР беренселеге өсөн футбол ярыштары булды.

Өфө ҡалаһының «Динамо» стадионында майҙандың хужалары Молотов ҡалаһының Киров исемендәге завод футболистәре менән осраштылар. Уйындың тәүге яртыһы 3:1 иҫәбе менән «Динамо» командаһы файҙаһына, бөттө. Ярыштың икенсе таймында уйын тигеҙләнеп 3:3 иҫәбе менән тамамланды.

Черниковск ҡалаһының Гостелло исемендәге стадионында Черниковск футболистәре Свердловскийҙең «Динамо» командаһы менән уйнанылар. Ярыш 1:1 иҫәбе менән тамамланды.

И. Гершов.

Башҡорт Академия драма театры Бозаяҡ районында

Бозаяҡ районы культура йорто залы ике көн тамашасылар менән тулы булды. Унда Башҡорт Академия драма театры артистәренән бер группа район хеҙмәткәндәренә Кальдеронның «Мәхәббәт менән шаярмайҙар» һәм Н. Абдуллиндең «Йәмле Ағиҙел буйҙары» тигән пьесаларын күрһәтте. Тамашасылар уларҙы зур ҡыҙыҡһыныу менән ҡаранылар.

РСФСР һәм БАССР-ҙың халыҡ артисы Ә. Зәбәиров, РСФСР-ҙың атҡаҙанған һәм БАССР-ҙың халыҡ артистары Ғәлимов һәм Карамышев, БАССР-ҙың атҡаҙанған артисткаһы Бикташева, артистәр Әхтәмова, Сөләйманов, Вәхитов иптәштәр үҙ ролдәрен айырыуса яҡшы башҡарҙылар.

Бозаяҡ районы хеҙмәткәндәре театр коллективына рәхмәт белдереүҙәр һәм йышырыраҡ килеүҙәрен һораныларҙ.

Ш. Сәетов.

Халыҡ демократияһы илдәренең хеҙмәткәндәре М. И. Калининдың үлеүенә биш йыл тулыуҙы билдәләйәр

СОФИЯ, 3 июнь. (ТАСС). Болгарияның бөтә матбуғаты Совет государствоһының һәм большевиктар партияһының күренекле деятеле Михаил Иванович Калининдың үлеүенә биш йыл тулыуҙы билдәләне.

М. И. Калининдың бөтә тормошо, тип яҙа «Работническо дело» газетаһы, хеҙмәткәндәрҙе капиталистик ҡолоҡтан азат итеү эше менән өҙлөкһөҙ бәйләнгән. Ул совет халҡының бөйөк юлбашсылары — В. И. Ленин менән И. В. Сталинды шәкерте һәм тоғро соратнигы булды. Улар менән ҡулға-ҡул тотоношоп, М. И. Калинин большевиктар партияһын төҙөне. Бөйөк Октябрь социалистик революцияһын әҙерләүҙә һәм тормошҡа ашырыуҙа активлыҡ ҡатнашты, Совет государствоһын төҙөүҙә өтәкселек итте, партия һәм халыҡ дошмандарына ҡаршы, ленинизм тантанаһы өсөн арымай-талмай көрәште.

* * *

БУДАПЕШТ, 3 июнь. (ТАСС). М. И. Калинин иҫтәлегенә Венгрия газеталары редакцион мәҡәләләр арнанылар. Совет халҡы һәм бөтә прогрессив кешелек, тип яҙа «Непсава» газетаһы, М. И. Калининде үҙ социалистик Тыуған илендең илһыллы патриоты итеп, коммунизм өсөн ҡаҡшамаҫ көрәшсе итеп, үҙ халҡының тәрән ағыллы етәкселе һәм һөйөп тәрбиәләүсеһе итеп белделәр. Совет йәштәрен тәрбиәләгән Калининдең ғүмәл фекерҙәре һәм идеялары хәҙерге көндә лә йәшәйҙәр. Улар большевистик агитацияһ һәм пропаганда арсеналында мөһим урын алып торалар һәм эләккәсә халҡты өйрәталәр.

* * *

ТИРАНА, 3 июнь. (ТАСС). Албания телеграф агентствоһының хәбәр итеүенә ҡарағанда, Албанияның бөтә газеталары ла М. И. Калининдың үлеүенә биш йыл тулыуға мәҡәләләр арнағандар.

Михаил Иванович Калининдың тормошо, тип яҙа «Башкимя» газетаһы, Тыуған илгә һәм халыҡҡа фиҙакәр, бирелеп һәм намыҫлы хеҙмәт итеүҙең үҙәл өлгөһе булып тора. Күренекле көсө тураһында яҡшы иҫтәлек совет халҡын һәм бөтә прогрессив кешелекте М. И. Калининдың үҙенең бөтә тормошон биргән эш өсөн, — коммунизмдың тамам еңеүе өсөн тағы ла киҫкенерәк көрәшкә рухландыра.

Беҙҙең халыҡтыҡ Калининдың үлеүенә биш йыл тулыу көнөндә уны беҙҙең халыҡтыҡ яңы бәхетле тормошто төҙөүҙә, беҙҙең илебеҙҙә социализм төҙөүҙә тимәтле ярҙам күрһәткән Советтар илененең күренекле деятелдәренең береһе итеп хәтерҙә төшөрә.

КОРЕЯЛАҒЫ ВАҠИҒАЛАР

Халыҡ армияһы баш командованиеһенең белдереүе

ПХЕНЬЯН, 3 июнь. (ТАСС). Корея халыҡ-демократик республикаһы Халыҡ армияһының баш командованиеһе 3 июндә, бөтә фронттарҙа ла Корея Халыҡ армияһының частәре, Ҡытай добровольецтәренең отрядтары менән үҙ-ара тығыҙ хәрәкәт итеп, дошмандың контратакаларын уңышлы кире ҡағыуҙы һәм уға йәнле көсте, техниканы зур юғалтыуҙар яһауҙы дауам иттерәлер, тип хәбәр итте.

Үҙәк фронтта Халыҡ армияһының частәре Йоньчхонь (Ренсен) районында ҡаты һуғыш алып барыуҙы дауам иттерәлер.

Өҫтәмә мәғлүмәттәргә ҡарағанда стрелоктар — самолеттарға атыусылар 2 июндә тағы ла дошмандың 6 самолетын атып төшөргәндәр.

Американың бала үлтереүселәре

ПХЕНЬЯН, 3 июнь. (ТАСС). Корея матбуғатының хәбәр итеүенә ҡарағанда, Америка самолеттары Корея Халыҡ армияһының тылына шартлатҡыс нәмәләр тултырылған төрлө әйберҙәр, — бәләкәй миналар ташлайҙар. Улар, нигеҙҙә балалар уйынсыҡтары, авторучкалар һәм башҡалар. Улар, балалар алырҙар, тигән иҫәп менән ташламалар.

Америка агрессорҙарының был яңы онотайтан күргән Ли Ен Со ошоларҙы һөйләне:

Бер ваҡыт мин Көньяҡ Пхеньян провинцияһының Суньань өйәҙендә булған ваҡытта Америка самолеттары был районда бик күп һанлы ниндәйҙер ваҡ нәмәләр ташланылар. Улар ергә төшкәс автоматик ручкалар һәм балалар уйынсыҡтары булып сыҡтылар.

Минән алыҫ түгел урында балалар уйнай ине. Малайҙарҙың береһе авторучканы алды һәм уны бөра башланы. Шартлау тауышы ишетелде һәм малай шунда үҡ үлде. Америка «уйынсыҡтарын» алған күп кенә балалар ошолай үк һәләк булдылар.

Халыҡ армияһының сапөрҙары был «авторучкаларҙың» һәм «уйынсыҡтарҙың» шартлатҡыс нәмә менән тулы булыуы һәм уларҙы тотоу менән шартлауҙарын асыҡланылар. Ошондай үк шартлатҡыс нәмә тултырылған «балалар уйынсыҡтарын» Америка самолеттары Пхеньянға, Моранбон тауы районына һәм Хичхонь, Синыйчжу, Йонбень һәм Вонсан ҡалаларына ла ташланылар. Америка үлтереүселәре ҡулынан Кореяның меңәрләгән балалары һәләк булды һәм зәнифләнеп ҡалды.

Даллестең Англияға килеүе

ЛОНДОН, 3 июнь. (ТАСС). Рейтер агентствоһының хәбәр итеүенә ҡарағанда, Япония менән сәнәрәт яһашыу договорына тарата Англияның хөкүмәт кешеләре менән һөйләшеүҙәр алып барыу өсөн Трумэндең махсус вәкиле Джон Фостер Даллес 3 июндә Лондонға килгән.

Даллес Франция премьер-министры менән шул уҡ мәсьәләне тикшереү өсөн киләһе аҙнала Парижда булырға иҫәп тотоуын белдергән.

В. И. Ленин әҫәрҙәренең икенсе томы венгер телендә

БУДАПЕШТ, 3 июнь. (ТАСС). Издательствоһы В. И. Ленин әҫәрҙәренең икенсе томын венгер телена тәржемә итеп баҫып сығарҙы. В. И. Ленин әҫәрҙәренең Венгрияла дүртенсе совет баҫмаһы инде сығарылалар.

Икенсе том, беренсе том кеүек үк, мең данала баҫылып сыҡты.

Болгарияла титосы шпиондар-диверсанттар эше буйынса процесс тамамланыуы

СОФИЯ, 3 июнь. (ТАСС). 3 июнь София судында Болгарияла хәрәкәт иткән титосы шпиондар-диверсанттар төркөмөнөң эше буйынса процесс тамамланы.

Ғәйепләү телмәре менән сыҡҡан прокурор П. Петрушевский, был процесс серьез политик ныҡлыҡтар яһау өсөн ҡулланылған бирә, тип билдәләне. Тимә, Болгарияла Халыҡ демократик Республикаһына ҡаршы үҙенең өмөртһеҙ эшенә Тито-Костов банданына ышаныс тергән, был Балканда киң йәйелдерелгән сит ил агентураһына ла таянғанлығы асыҡланы. Был сит ил агентураһы халыҡ демократияһы илдәренә социализм төҙөүҙе айырыу алыуҙы һәм уларҙы Совет Союзына ҡаршы һуғыш плацдармы әүерелдереүҙе үҙ алдына бурыс итеп ҡуйған.

Хөкөм итеүсе Асен Мадов Минкин юғары язаға—атылыуға, милекһеҙләндереүгә конфискациялауға хөкөм ителде. Хөкөм ителеүсе Георгиев Киров Минкин 10 йылға төрмәгә ябылыуға һәм Кирилов Михайлов Тодоров 5 йылға төрмәгә ябылыуға хөкөм ителде.

Германия демократик республикаһында халыҡтан һорау алыу

БЕРЛИН, 3 июнь. (ТАСС). Германия Демократик Республикаһында һәм Берлиндең демократик секторында 3 июндән алып 8 сәғәттә халыҡтан һорау алыу башланды. Немец халҡының тарихында «Германияны демилитаризациялауға» тынды һәм 1951 йылда уҡ Германия менән ярашыу договорын төҙөү өсөн һеҙ ниндәй яһайныҡтасығыҙ?» тигән мәсьәлә тирәһендә.

Халыҡтан һорау алыу өс көн дауам итәсәк.

Германия Демократик Республикаһының хеҙмәткәндәре тыныслыҡ өсөн, немец халҡының тыныс һәм бәхетле тормошо өсөн көрәшкә, үҙ интернациональ тыныс демократик төҙөлөш эшенә ныҡ производство уңыштары менән яуабын-лар.

Бранденбург көрәс иретеү заводының эшселәре тауыш биреү өсөн үҙәктәр килеп, халыҡтан һорау алыу комиссияһы беҙ яңы, иҫән буйынса етенсе маркалы пәйәсә сығарылған алда ике ай эшләп плуатацияға тапшырырҙыҡ, тип рапорттар менән белдерҙеләр.

Республиканың күп кенә ҡалаларында көндөҙгә 11 сәғәткә ҡәҙәр кеҫәкәрлек 30 процентҡа самаһы тауыш бирҙе.

Редактор Ғ. Ғ. ҒӘФАРОВ.

Колхоз ауылында

СӘСЕҮ ТАМАМЛАНҒАС

Фәхриев киҫтән, йоҡонһоҙ үткән төндәрҙең үсен бер юлы алырҙай булып, тыныс һәм оҙаҡ итеп йоҡларға иҫән тоткайны. Ләкин, өйрәнелгән ғәҙәт буйынсамы, ул бөгөн дә иртә таңдан уҡ уянды. Тәмле йоҡоно көслән булһа ла дауам иттермәкче була. Күҙҙәрен йомоп, стеналағы сәғәттең бер ритм менән тыҡтауһыҙ һуғыуын ишетмәҫ өсөн колағын мендәр менән дә каплап ҡараны, шулай ҙа уны йоҡо алманы.

Көнөш һоран килгән бригадирҙәр правлениела көтөп ултыралар көрәк, сәсеүҙе тамамлау тураһында ВКП(б) райкомы менән район Совете исполкомына рапорт бирелһә лә, телефонлап шылтыратып, колхоздағы халҡҙәге һоратырҙар һымаҡ булыр тойолдо ул.

Шулай ҙа элекке кеүек аныҡманы ул бөгөн. Иртәнлән көнө көйөнсө лә, төлке итеп сәй эсте. Унан ай ғына атлап правлениегә табан юнәлде. Зур эш башҡарғанын һуң ирмен һуғыш алыу кеүек яңы был көн. Инә һуғыш культураларҙы сәсеү тамамланды. Бөгөн бөтә колхозсылар ҙа ял итәлер. Ә иртәгә тағы ла эшкә.

Бухгалтерияла счет төймәләренең тауыштарын ла ишетмәй. Фәхриев бында ергә артында, тәрән тынлыҡҡа күмелеп, көҙер ҡара ултырған парторг Бакировты ғына осратты.

— Һин көнәтә көрәк бик ирта күҙ талдағаһың, Вәли ҡустым, — тине Фәхриев парторг менән исәнләшеп ҡул бирешкәндә.

— Была, Мәҡсүмхәт ағай, — тине Вәли, — бөгөң ял көненән файҙаланып, партия ҡужалығын тәртипкә килтермәксе булдым. Был арала эш ҡыҙыу булды бит. Бөтә халыҡ сәсеүҙе ҡыҫҡа срокта, сифатлы тамамлау өсөн ҡыҙыу эш алып барҙы, үҙегеҙ белгәнсә, кабинеттә ултырырға тура килмәне. Шул арала ғына эш тә күбәйеп киткән.

— Эйе, зур эш башҡарылды. Артель члендәре тырышып эшләнеләр, юҡһа өс мең гектарға яҡын һабан эшләүһеҙ ҡалыу ихтимал ине. Ә һин?

— Мин дүҫ кеше, — тине ул. Хөрмәткә, — сәсеүҙә бик яҡшы эшләнеп, договор буйынса бөтә төр эштәрҙе лә ваҡытында сифатлы итеп үтәнеп, бының өсөн һин маҡтанырға хаҡлыһың. Ләкин нарҙы 540 гектар урынына 650 гектар һөрөп ташлағанһың, хәҙер һинең трактористарең эшһеҙ булған көсөк беҙҙең аттар ҙа эшһеҙ ҡалды.

— Ниңә, планды арттырып үтәү аламаҡмы ни? Аттарығыҙ менән башҡа эштәрҙе башҡарығыҙ, төҙәлеш материалдары ташығыҙ.

— Была һин, Хөрмәт ҡустым, тегеС—80 тракторы менән төҙәлешкә бер-ике юл буйһа ла урманҙан бүрәнә килтереп бирһәң ине. Была ул тап булыр ине. Экономияға ҡалған яғыулыҡ өтерлек, 5120 килограмм экономияны ҡайҙа ҡуйып бөтмәксе буласың?

— Һар һороу май айының ун матур көндәрендә башҡарыллы. Уларға хәҙер улан үҙегеҙгә бирмәҫкә кәрәк. Хөрмәт ҡустым, культивацияланы. Йомшартыу тороғо кәрәк, — тине Фәхриев. — Хәҙер утауҡа һәм бесәнгә тешкәнсе ГЭС төҙәлешен көсәйтеү ҡалһаҡ бик яҡшы булыр ине. Унан уның йыйнау эшенә башланыр. Эшсе көсөнән бушырап ҡалыуҙың алдын алырлыҡ ҡалмаһаң, көҙгә электростанцияны ҡотҡа ебәреүе ауырыраҡ булыр бит, э станцияны быйыл бер нигә тарамаҫтан, ебәрергә кәрәк, сөнки хәҙер электр энергияһынан башҡа йәшәү мөмкин түгел.

Колхоз юғары урожай алыу өсөн тәүге эште генә башҡарған. Артель члендәре хәҙер сәсеүлектәрҙе тәрбиәләүҙе өлгәләп ойоштороу һәм ауыл хужалығы йылының ҡалған этабын уңышлы тамамлауға өлгешеү тураһында һүҙ алып баралар. Унда сәсеү майҙаны бәләкәй түгел, тик бойзай ғына 1340 гектар тәшкил итә. 850 гектар арыш, һоло һәм башҡа культуралар бар.

— Урожай хеҙмәтте йәлләмәй һалып тәрбиәләгәндә һәм юғалтыуһыҙ йыйнап алғанда ғына була ул, ти парторг иптәш Бакиров. Хеҙмәттә күп талап иткән техник культураларҙы ла онотоорға ярамай. Үткән йыл ҡарап үҫтерғас тик егендән генә 90 мең һум доход алдыҡ бит. Тәмәкенән, йәшелсәнән килгән килемдәрҙе бергә күшҡас күпме булды...

Парторг эште ойоштороу, социалистик ярышты йәйелдереү һәм был өлкәлә агитаторҙарҙың бурыстары тураһында һөйләне. Уны бик ихлас тыңланылар.

Икенсе көндө иртә таңдан уҡ бөтә урында ла ҡыҙыу эш башланды. Берәүҙәр ГЭС-тың дамбаһын күтәреү өсөн ер ҡазыйҙар, зур-зур таштарҙы аҡтаралар. Икенселәр Ык йылғаһының икө яҡ яр ситенә бағаналар ултырталар, балта оҫталары бүрәнәнән бүрә бурайҙар. Автомашина өҙлөкһөҙ төҙәлеш материалдары ташый. Ауылдан алыҫ түгел. Пырғыш ишмә буйындағы кирбес заводы төҙөлөшөндә эш ҡайнай ине. Тимерлектә, буласаҡ мул урожайҙы йыйнау өсөн, ауыл хужалығы машиналары ремонтлана башланы. Бөтә зур хужалыҡ эш менән маштүл!

И. Нигматуллин.
Пермәкәй районы.

БӨГӨН ТЕАТРҘАРҘА һәм КИНОЛАРҘА:

Рус драма театрында — «БӨЙӨК ГРАНИЦА», киске 8 сәғәт 30 минутта башлана.

«Октябрҙә»—«БУЙҺЫНМАҒАН ҠАЛЫП». Матросов исемендәге кинола — «Ҡыҙыл ҙәү», «ЗОЛУШКА», кис «МӘСКӘҮ ҠАЛЫҪТА».

«Иҙелдә» — төҫлө фильм «БӨЙӨК ҘӘ ЯҘ».

СССР Министрҙәр Советы 1951 йылдың 30 апрелендәге 6500-Р номерле бойороғо менән СССР Финанс министерствоһына I һәм II группалағы инвалидтәренә ҡатнашҡан СССР-ҙың бүйһаҡ, яңыҫ һәм семьяһы ҡалмаған граждандарына ҡалыуҙан налогты түләүҙән бушатырға рөхсәт ителде.

Был ярашлы рәүештә СССР Финанс министерствоһы ойошмаларҙа, предприятиеларҙа, учреждениеларҙа һәм ойошмаларҙа налог ҡалыуҙан һәм II группалы инвалидтәрҙән 1951 йылдың апрель айында эш хаҡы буйынса тотолған налогты тотоу срогынан алда, ә ҡайһы бер осраҡтарҙа финанс органдары тарафынан налог ҡалыуҙысыларҙан — СССР Министрҙәр Советенең 1951 йылдың 30 апрелендәге бойороғо буйынса уларҙа булған недоимкаларҙы бергә (шул иҫәптән СССР-ҙың бүйһаҡ, яңыҫ һәм эш семьяһы булмаған граждандарына ҡалыуҙан налогты түләүҙән бушатырға финанс органдарына күрһәтмә бирҙе.

Башҡорт АССР-ы Финанс министерствоһы.

Редакцияның адресы: Өфө ҡалаһы, Карл Маркс урамы, 25. Телефон номерҙәре: редактор урынбаҫары — 2-83-87, секретариат — 2-78-48, партия тормошо һәм пропаганда бүлектәре — 2-72-26, ауыл хужалығы һәм промышленность бүлектәре — 2-86-29, совет төҙөлөшө һәм информация бүлектәре — 2-80-49, хеҙмәткәндәр хаттары, культура һәм тормош бүлектәре — 2-90-22.

Ц 04322 Өлкә газеталар издательствоһы типографияһы Тиражы 25000.

Бөтә илдәрҙең пролетарҙәре, берләшегеҙ!

32-се ЙЫЛ СЫҒА.

КЫЗЫЛ БАШКОРТОСТАН

ВКП(б)-ның Башкортостан Өлкә һәм Өфө ҡала комитеттары, Башкорт АССР-ы Верховный Советы һәм хеҙмәтсәндәр депутаттарының Өфө ҡала Советы органы.

№ 110(8827)
1951 йыл
6
ИЮНЬ
шаршамбы

хаҡы 20 тин.

Киҫә Министрҙәр Советенең ҙур залында Башкорт Автономиялы Совет Социалистик Республикаһы Верховный Советы сессияһы үҙенең эшен башланы.

Башкорт АССР-ы Верховный Советы депутаттарына ялкынлы сәләм! Бөтә халҡтарҙың беренсе депутаты, һөйөклө юлбашсыбыҙ Иосиф Виссарионович СТАЛИНҒӘ дан!

Башкорт АССР-ының бюджеты

Киҫә Өфөлә Башкорт Автономиялы Совет Социалистик Республикаһының иҫәнсә сәкырылыш Верховный Советенең беренсе сессияһы асылды. Сессия республикабыҙҙың 1951 йылға бюджетын һәм 1950 йылғы бюджетенең үтәлеше тураһындағы докладты тикшерҙе

1950 йыл — Тыуған илебеҙҙең бөтә хуҙалыҡ һәм культура тәҙәлешендә гүзәл еңеүҙәр йылы булды. Совет халҡы, Ленин—Сталин партияһы һәм Совет хөкүмәте етәкселегендә, һуғыштан һуңғы бик йәлләк план менән ҡуйылған бөйөк бурыстарҙы уңышлы үтәне. Промышленность һәм ауыл хуҙалығы ҡыҫҡа ғына вәкәт эсендә йәлләм аяҡҡа баҫтырылып, һуғышҡа тиклемгә кимәлен байтаҡ дәрәжәлә үҙыш китте.

Тарихи еңеүҙәр менән рухланған совет кешеләре илебеҙҙә коммунизм төҙөүҙең сталинсе грандноз программаһын — Куйбышев, Сталинград һәм Каховка гидроэлектростанцияларын, Төп Төркмәнстан, Көньяҡ Украина һәм Көньяҡ Крым каналдарын, Волга—Дон һыу юлы каналын төҙөүҙе тормошҡа ашырыу өсөн, СССР-ҙың экономик көүәтен артабан күтәреү өсөн үҙ-үҙен аямай хеҙмәт итәләр.

Социалистик экономиканың тәйлыһыҡ үҫеше һөҙөмтәһендә хеҙмәтсәндәрҙең материаль көн-күреше өлгәшә-өлгәшә барыра.

Советтар Союзы халҡтарының бөҙәм туғандаш семьяһында йәшәүсе Башкортостан хеҙмәтсәндәре ла партияның һәм Совет хөкүмәтенең даими хәстәрлеге аркаһында, бойөк рус халҡының туғандарса ярҙамында, үҙ республикаһының экономикаһын һәм культураһын үҫтереүҙә ғәйәт ҙур уңыштарға өлгәштеләр. Республикабыҙҙың промышленноҫо һәм ауыл хуҙалығы һуғыштан һуңғы ҡыҫҡа ғына осор эсендә бик тиҙ аяҡҡа баҫтырылып, йылдам темптар менән үҫә. Верховный Совет ҡарауына һәм раҫлауына индерелгән БАССР-ҙың үткән йылғы бюджетенең үтәлеше тураһында отчет һәм 1951 йылға бюджеты шуны асыҡ күрһәтәләр.

Совет Башкортостаны юғары уҡыу йорттарының, урта һәм башланғыс мәктәптәрҙең, библиотекаларҙың, культура йорттары, клиотеатрҙар, клубтар, музейҙар, тағы-тағы-тағы ла күп селтәре менән солғап алынған. Республикала бик меҙгәл ашығыҫлыҡ башланғыс һәм урта мәктәп нәселенә. Уларҙа алты йәш меҙгәл артығырҡ бала уҡый. Уларҙа юғары уҡыу йорттары һәм ғилми-тикшеренеү институттары бар. Улар халҡ хуҙалығына юғары квалификациялы һәм ғилми кадрҙар етештерә. Башкорттарҙан күп кенә фәндәр докторҙары һәм кандидаттары үҫеп сыҡтылар.

Әле күптән түгел генә СССР Министрҙәр Советы республикабыҙҙа СССР фәндәр Академияһының филиалын булдырыу тураһында ҡарар ҡабул итте. Был башкорт халҡының тормошонда ҙур тарихи әһәмиәткә булып тора. Ул Башкортостандың экономикаһын үҫеүе эсен һәм башкорт халҡының йәкмәткеһе яғынан социалистик, формаһы яғынан милли культураһының артабанғы сәскә атыуы өсөн ҙур перспективалар аса. Былардың бөтәһе лә беҙҙең, Совет социалистик илебеҙҙә ленинсе-сталинсе милли политиканың бөйөк ғәнәбәһе булып тора.

Башкорт АССР-ының 1951 йылға бюджеты республикабыҙҙың халҡ хуҙалығын һәм культураһын артабан үҫтереүҙе, хеҙмәтсәндәрҙең көн-күрешен тағы ла юғарырҡ күтәреүҙе билдәләй. Ул 1951 йылғы халҡ хуҙалығы планына ярашлы итеп төҙелгән. Йыйылғы бюджет доходтар һәм расходтар буйынса 966.669 мең һум суммаһында билдәләнә.

Промышленность, ауыл хуҙалығы, коммуналь-торлаҡ төҙөлешенә, төҙөклән-дереү эшенә средстволар һалыу үткән йылға ҡарағанда байтаҡ арта. Социаль-культура сараларын финансировать итеүгә 794 миллион һум ассигнование бирелә. Социаль-культура сараларының расходтары бюджеттә ҡаралған бөтә расходтарҙың 82 процентын тәшкил ита.

Халҡ мәғарифенә, һауалыҡ һаҡлау сараларына, кадрҙар әҙерләү техникумдарына, мәктәптәр, библиотекалар, клубтар, балалар йәселәре һәм бакселарын селтәрен киңәйтеүгә һәм тотоуға ҙур суммала средстволар ҡарала. Былар беҙҙең илебеҙҙә кешеләр тураһында даими хәстәрлек күренеше һәҙәмәләре булып торалар.

Капиталистик илдәрҙә хеҙмәтсән масса ағлыҡҡа, хәерселеккә дусар ителгән. Америка-Англия кеүек империалистик илдәрҙең бюджеттарҙа масселы талауға, ҡоролға, яңы һуғыш тоҡандырыуға, оҙаҡ ил территорияларын бәҫен алыуға юнәлтелгәндәр.

Ә беҙҙең социалистик государствобыҙҙың бюджеты — ул тыныс төҙөлөш, хеҙмәтсәндәр тормошонон һәм культураһының сәскә атыу бюджеты. Ул һөйөклө Тыуған илебеҙҙең экономик көүәтен нығытыуға юнәлтелгән.

Республика бюджетенең төп сығымдарын социалистик хуҙалыҡтан алына торған доходтар тәшкил ита. Доходтарҙың вакытында индерелеүе предприятиеларҙең производство һәм финанс пландарын уңышлы үтәп барыуҙарына, продукцияның ҙурлы төшөү хәлдарын кәметеүгә, эске резервтарҙы файҙаланыуға бәйләнгән. Шуға күрә был бурыстың тулыһынса торошҡа ашырылыуына, бюджеттә ҡаралған бөтә доходтарҙың срогында индерелеүенә өлгәшергә кәрәк.

Шулай за күп кенә предприятиелар, хуҙалыҡ ойошмалары үҙҙәренең производство-финанс күрһәткестәрен яҡшыртыуҙа етерлек кәрәш алып бармайҙар әле. Сыйыу, материал һәм акса средстволарын икономиялы файҙаланыуға, накопление-леларҙе күберәк биреүгә өлгәшергә, хуҙалыҡ ойошмаларының ашкәкәрлеге өстенән контролде көсәйтергә кәрәк.

Шулай ук кенә предприятиелар, хуҙалыҡ ойошмалары үҙҙәренең производство-финанс күрһәткестәрен яҡшыртыуҙа етерлек кәрәш алып бармайҙар әле. Сыйыу, материал һәм акса средстволарын артыҡ тотоуға юл ҡуялар. Хуҙалыҡтағы бетмәрҙәргә, бөтә урында ла һәм бөтә нәмәлә лә ыҡлы икономия режимын булдырырға кәрәк. Партия һәм хуҙалыҡ ойошмалары работниктарҙе бойөк Сталиндан: «Халҡ байлығының бер генә тиенә лә бушҡа китмәһен өсөн тупланған резервтарҙе аңлы, иҫәпләп кенә тотоға белергә кәрәк...» тигән тәрән аҡыллы күрһәтмәһен аныҡ тормошҡа ашырырға бурыслылар.

СССР Верховный Советенең ағымдағы йылда булып үткән сессияһында БАССР бюджетенең үтәлеше, бигерәк тә доходтар өлгәшенең үтәлеше кәнәғәтләнмәҫлек булыуы хаты тәнкитҡә алынғайны. Ләкин шуға ҡарамаҫтан, Башкортостан финанс органдарының әле һаман да әле түбән кимәлдә ҡалыуында дауам ита. Әлшәй, Балабәй, Архангел, Күгәрсен һәм башҡа хайһы бер райондарҙа финанс эше айырыуса йомшаҡ ҡуйылған. Был райондарҙың урындағы Советтәре лә финанс планының үтәлеше бурышы менән етерлек тикләм операция һәм конкрет шөғөлләнмәйҙәр.

Республиканың финанс органдары үҙҙәренең эшмәкәрлеген ҡырҡа яҡшыртыуға, бюджеттә ҡаралған бөтә доходтарҙың үҙ вакытында индерелеүенә һәм халҡ хуҙалығы планы менән билдәләнгән сараларҙы өлөкһеҙ финансировать итеүгә өлгәшергә тейештәр. Хуҙалыҡта эске резервтарҙе тулырҡ хәрәкәткә килтереүгә, материаль һәм акса средстволарын икономиялы файҙаланыуға, накопление-леларҙе күберәк биреүгә өлгәшергә, хуҙалыҡ ойошмаларының ашкәкәрлеге өстенән контролде көсәйтергә кәрәк.

Урындағы партия, совет, профсоюз һәм хуҙалыҡ ойошмалары 1951 йылғы халҡ хуҙалығы планын һәм бюджетте өлгәлә үтәп сығыу өсөн көрәшкә республика хеҙмәтсәндәрен тағы ла киңерәк тупларға бурыслылар.

Башкорт АССР-ы Верховный Советенең 1951 йылдың 5 июндәге ултырышы тураһында

ИНФОРМАЦИОН БЕЛДЕРЕҮ

5 июндә, кәндөгә 12 сәғәттә, Өфө ҡалаһында, Башкорт АССР-ы Министрҙәр Советенең ултырыштар залында Башкорт АССР-ының иҫәнсә сәкырылыш Верховный Советенең беренсе сессияһы асылды.

Депутат **Ғ. Ш. Вәлиев** тәҡдиме буйынса сессияны Башкорт АССР-ы Верховный Советенең депутаты Әхмәҙи Сафуан улы **Солтанов** аса.

Депутат Э. С. Солтанов телмәренән һуң Башкорт АССР-ы Верховный Советенең Председателен һәм Председатель урынбаҫарҙарын һайлауға күсте.

Башкорт Автономиялы Совет Социалистик Республикаһы Верховный Советенең Председателе итеп бер тауыштан депутат Имамғәли Ғәлим улы **Надиров** һайланды; Председателдең урынбаҫарҙары итеп депутаттар Иван Иванович **Волков** һәм Райфә Кәшәфетдин ҡыҙы **Ғәлимова** һайланды.

Депутат **В. И. Улин** тәҡдиме менән башында И. В. Сталин торған ВКП(б) Үҙәк Комитетенең Политбюроһы сессияла ҡатнашыусыларҙың көсле аҡлыптары аҫтында почетлы Президиумға һайланды.

Башкорт АССР-ы Верховный Советы Верховный Совет ултырыштарының түбәндәге регламентын ҡабул итте.

1. Башкорт АССР-ы Верховный Советенең ултырыштары иртәнге 11 сәғәттән кәндөгә 4 сәғәткә тиклем һәм киске 7 сәғәттән төнгө 11 сәғәткә тиклем үткәреләсәк.

2. Башкорт АССР-ы Верховный Советы сессияһының көн тәртибе мәсьәләләре буйынса докладсылар Башкорт АССР-ы Верховный Советы Председателе тарафынан раҫланалар.

3. Башкорт АССР-ы Верховный Советы депутаттарының көм тиңәнә 20 кешенән торған һәр бер группаһы үҙенең өҫтәмә докладсыһын күрһәтә ала.

4. Докладсыларға доклад өсөн 1 сәғәт һәм йомғаҡлау һүҙе өсөн 20 минут; өҫтәмә доклад һөйләүселәргә өҫтәмә доклад өсөн — 30 минут һәм йомғаҡлау һүҙе өсөн — 10 минут бирелә.

5. Ораторҙарға беренсе тапҡыр һүҙ алған вакытта 15 минут, икенсе тапҡыр — 5 минут вакыт бирелә.

6. Шәхси белдереүҙәр һәм фактик белешмәләр яҙма рәүештә биреләләр һәм уларҙың йөкмәткеһенә ҡарап, иҫ киткес-мәҫтән йәки ултырыш аҙағында Башкорт АССР-ы Верховный Советы Председателе тарафынан ишетелә ала.

7. Пәүәҫтән тыш һораулар яҙма рәүештә индерелә һәм Башкорт АССР-ы Верховный Советы Председателе тарафынан иҫке киткеҫмәҫтән ишетелә.

8. Көн тәртибенә ҡарата һүҙ өсөн 5 минут бирелә.

9. Тауыш бирер алдынан һүҙ өсөн 3 минут бирелә.

Старейшиналар Советенең тапшырыуы буйынса депутат **Ш. М. Пацурия** Башкорт АССР-ы Верховный Советы ултырыштарының көн тәртибе тураһында тәҡдим индерә. Башкорт АССР-ы Верховный Советы түбәндәге көн тәртибен ҡабул итте:

1. БАССР Верховный Советенең Мандат комиссияһын һайлау.

2. Башкорт АССР-ы Верховный Советенең даими комиссияларын һайлау.

3. 1951 йылға Башкорт Автономиялы Совет Социалистик Республикаһының бюджетен раҫлау һәм 1950 йылғы бюджеттең үтәлеше тураһындағы отчетты раҫлау. Мәсьәлә Башкорт АССР-ы Министрҙәр Советы тарафынан индерелә.

4. Башкорт АССР-ы Верховный Советы Президиумының Указдарын раҫлау. Мәсьәлә Башкорт АССР-ы Верховный Советы Президиумы тарафынан индерелә.

5. Башкорт Автономиялы Совет Социалистик Республикаһының Верховный Советы Президиумын һайлау.

6. Башкорт Автономиялы Совет Социалистик Республикаһының Хөкүмәтен — Министрҙәр Советын төҙөү.

Башкорт АССР-ы Верховный Советы депутаттарының полномочиеларын тикшереү эсен старейшиналар Советенең тапшырыуы буйынса сығыш яһаусы депутат М. Ф. Кәримсәйетҙең тәҡдиме буйынса 9 кеше составында Мандат комиссияһы һайланды:

Мандат комиссияһының председателе — **Бикбов** Сәрүй Шәйбәк улы.

Мандат комиссияһының членлары: **Әүелбаева** Помабикә Муллаәхмәт ҡыҙы; **Әхмәдиев** Мөхәмәт Шәйхетдин улы; **Вәлиев** Ғәлимйән Шәйхелислам улы; **Дауытова** Гөльйыһан Әхмәтйәнә ҡыҙы; **Крицкая** Зинаида Ивановна; **Михайлов** Яков Ермолаевич; **Назаров** Михаил Семенович; **Хәснетдинов** Байау Сәлих улы.

Уның һуң Башкорт АССР-ы Верховный Советы Башкорт АССР-ы Верховный Советенең даими комиссияларын һайлау тураһындағы мәсьәләне ҡарауға күсте.

Дәүләкән, Шишмә һәм Бөҙәүә райондары депутаттары группаһынан сығыш яһаған депутат **В. В. Любушкин** тәҡдиме буйынса Башкорт АССР-ы Верховный Совете 9 кеше составында закондар тәҡдим итеү Комиссияһын һайлай:

Комиссия председателе — **Корбанғолов** Хәби Лоҡман улы.

Комиссия членҙәре: **Әбделманова** Мәүәре Әдел ҡыҙы; **Арсланов** Ғәбдрахман Сәүәнис улы; **Әхметов** Хәйрулла Нуриәхмәт улы; **Бәҙәмшин** Әхмәтйән Бәҙәмша улы; **Григорьев** Захар Борисович; **Камалов** Хәмис Камал улы; **Руданова** Елена Ивановна; **Чурсин** Гүзәлә Гаврилович.

Бишбүләк, Пәрәмәй һәм Мәләкә райондары депутаттары группаһынан сығыш яһаған депутат **А. И. Осипов** тәҡдиме буйынса Башкорт АССР-ы Верховный Советы 9 кеше составында Башкорт АССР-ы Верховный Советенең Бюджет комиссияһын һайлай:

Комиссия председателе — **Диниахмәтов** Муллаһаған Арслан улы.

Комиссия членҙәре: **Алфсева** Вера Николаевна; **Васильев** Павел Ефимович; **Вахитов** Ғафур Шәкүр улы; **Ғәлимов** Дәүләт Ғәлим улы; **Мозговой** Василий Емельянович; **Ососизва** Ксения Афанасьевна; **Сәитов** Хәмит Шәһибәк улы; **Шәрәфетдинов** Ғафур Шәрәфетдин улы.

Башкорт АССР-ы Верховный Советы ултырышында ҡатнашыусылар депутат **Н. Х. Уразбахтин** тәҡдиме менән Башкорт АССР-ы Верховный Советенең беренсе депутаты Иосиф Виссарионович Сталинға хатлау хаты ҡабул итәләр.

Уның һуң Башкорт АССР-ы Верховный Советы кән тәртибенең эсенсе мәсьәләһен ҡарауға — 1951 йылға Башкорт АССР-ының бюджетен раҫлауға һәм Башкорт АССР-ының 1950 йылға бюджетен үтәү тураһындағы отчетты раҫлауға күсте.

Был мәсьәлә буйынса башкорт һәм рус телдәренә доклад яһау эсен Башкорт АССР-ының финанс министре итеп **С. Ф. Есипова** һүҙ бирелә.

Шунан менән Башкорт АССР-ы Верховный Советенең беренсе ултырышы ябылды.

Башкорт АССР-ының Шаран районы колхозсыларының һәм колхозсы ҡатын-ҡыҙҙарының, машина-трактор станциялары работниктәренең һәм ауыл хуҙалығы специалистәренең

ЙӨКЛӘМӘҺЕ

Украина иленселәре алғаһо буйынса беҙ ауыл хуҙалығын артабан күтәреү өсөн социалистик ярышҡа сығабыҙ һәм түбәндәге йөкләмәләрҙе алабыҙ:

ИГЕНСЕЛЕК БУЙЫНСА

Район буйынса бөртекле ашлыҡ культураларының һәр гектарынан уртаса 20-шәр центнер, шул иҫәптән 3100 гектарҙан 22-шәр, ә 2000 гектарҙан 25-әр центнер урожай алырға.

Яҙғы бойҙай буйынса — райондағы бөтә сәсеүлек майҙанының һәр гектарынан уртаса 18-әр центнер, шул иҫәптән 2400 гектар майҙандан 20-шәр центнер урожай алырға.

Һоло буйынса — бөтә сәсеүлек майҙанының һәр гектарынан 19-ар центнер, шул иҫәптән 1500 гектар майҙандан 22-шәр центнер.

Тары буйынса — бөтә сәсеүлек майҙанының һәр гектарынан 14-әр центнер, шул иҫәптән 300 гектар майҙандан 15-әр центнер.

Борсаҡ буйынса — бөтә сәсеүлек майҙандарының һәр гектарынан 17-шәр центнер.

Кара бойҙай буйынса — районда бөтә сәсеүлек майҙанының һәр гектарынан 13-әр центнер, Карл Маркс исемендәге колхозда — 300 гектар майҙандан 15-әр центнер.

Көнбағыш буйынса — районда бөтә сәсеүлектең һәр гектарынан уртаса 10-ар центнер, «Сәнә» колхозында — 55 гектар майҙандан 20-шәр центнер.

Киндер буйынса — бөтә сәсеүлектең һәр гектарынан 7-шәр центнер орлоҡ урожайы алырға.

Картоф буйынса — районда һәр гектарҙан уртаса 180-шәр центнер урожай алырға.

МАЛСЫЛЫҠ БУЙЫНСА

Общественный малсылыҡты үҫтереүҙең 1951 йылғы государство планын: өттар буйынса—102 процентҡа, мөгөҙлө эре малдар буйынса — 102 процентҡа, һарыҡтар буйынса — 105, ҫускалар буйынса — 110, ҡошҡар буйынса 101 процентҡа үтәргә. Һәр бер 100 баш нәҫ малдан кәмендә: 65 йәшен, 95 быҙау, 110 бәрәс, 1400 ҫуска балаһы алырға. Фураждағы һәр бер һыйырҙан 1800 литр һөт һауып алырға, һәр бер һарыҡтан 3-әр килограмм йөн ҡырҡып алыуҙы, һәр бер тауыҡтан 70-әр йомортҡа алыуҙы тәьмин итергә.

Государствоға малсылыҡ продуктарын тапшырыуҙы 20 октябргә тиклем үтәргә. Һәр бер 100 гектар һөрөнтө ер майҙаны иҫәбенән 3-әр баш ҫускаңы һимертергә. Общественный малсылыҡ эсен ныҡлы азыҡ базаһы тыуҙырырға, мал азыҡтарын әҙерләүҙең һәм страховой запастар булдырыуҙың государство планын арттырып үтәргә. Төбөнә болонлоктарҙың һәр бер гектарынан кәмендә 20-шәр центнер, күп йыллыҡ үләнселәктәренең һәр гектарынан 26-шар центнер, бер йыллыҡ үләнсәүлектәренән — 30-ар центнер, силос культураларынан — 160-ар центнер бесән урожайы һәм малдар эсен үҫтерелә торған тамыр азыҡтарынан 150-шәр центнер урожай алырға.

Малдарҙы йәйге лагерҙа тәрбиәләүҙе, көтәүлектә тәүлек әйләнәһенә йөрөтөүҙе һәм көтәүлектәрҙе рациональ файҙаланыуҙы ойоштороргә. Общественный малсылыҡты бөтә кәрәкле торлаҡтар менән тәьмин итеп, ҡышҡа әҙерләнеүҙе 1 октябргә тамамларға.

МАШИНА-ТРАКТОР СТАНЦИЯЛАРЫ БУЙЫНСА

Ҡырым культураларының урожайлығын артабан күтәреүҙе тәьмин итеү эсен һәр һөрөүҙе сифатын алда үтәйәсәкбеҙ, уларҙы ситкәле тәрбиәләйәсәкбеҙ. Һәр басыуҙары йәй буйына таҙа, йомшаҡ халҙа тоталасаҡ. Ҡырым культураларын сәсеүҙе хөкүмәт тарафынан билдәләнгән срокта-рҙа, юғары агротехник кимәлдә үткәрәсәкбеҙ.

Урожай йыйнауҙы үҙ вакытында һәм юғалтыуһыҙ үткәрәсәкбеҙ һәм ҡамыл төптәрен йомшартыу планын үтәйәсәкбеҙ.

1952 йылдың бөтә яҙғы сәсеү майҙаны эсен туҡта һөрөүҙе һәм ҡара пар күтәреүҙе 10 октябргә тамамлайсаҡбыҙ.

Беҙ машина техникаһын юғары етештереүсәнлекле файҙаланыуҙың прогрессив методтарын — сәғәт графигы буйынса эшләүҙе киң рәүештә ҡулланасаҡбыҙ һәм шуның нигеҙендә һәр бер трактористы, комбайнер һәм машинист тарафынан сменалы нормаларының, планлы заданиеларҙың үҙ вакытында һәм юғары сифатлы итеп үтәлеүенә өлгәшәсәкбеҙ.

Государствоға йәйге тапшырыуҙы планың 25 сентябрҙән дә һуңға ҡалмай үтәйәсәкбеҙ. Майлы һәм техник культуралар, картоф, йәшелсәләр һәм малсылыҡ продуктары тапшырыуҙы буйынса государство алдындағы үҙ йөкләмәләребеҙҙе срогынан алда үтәйәсәкбеҙ.

Районлаштырылған сортлы орлоҡ һайлауҙы тулыһынса үтәйәсәкбеҙ, малсылыҡты үҫтереү эсен көрәкле кулемдәрҙә фураж фондтары булдырасаҡбыҙ, хеҙмәт көндәренә юғары түләүҙе тәьмин итәсәкбеҙ һәм шуның менән колхозсыларҙың материаль көн-күрешен кимәлен тағы ла юғарырҡ күтәрәсәкбеҙ.

Ленин — Сталин партияһы етәкселегендә, районыбыҙҙың колхозсылары һәм колхозсы ҡатын-ҡыҙҙары, МТС работниктәре һәм ауыл хуҙалығы специалистәре үҙҙәренә алған йөкләмәне намыҫ менән үтәүгә өлгәшерҙәр һәм үҙебеҙҙең социалистик государствобыҙҙың көүәтен нығытыу һәм артабан эсен аттырыуы эшенә үҙҙәренең вкладтарын индерерҙәр.

Йәшәһен беҙҙең аҡыллы әйбашсыбыҙ һәм учителебеҙ бөйөк Сталин!

Йөкләмә Шаран районы колхозсыларының һәм колхозсы ҡатын-ҡыҙҙарының, МТС работниктәренең һәм ауыл хуҙалығы специалистәренең йыйылыштарында тикшерелде һәм ҡабул ителде.

☆

Башкорт АССР-ы Верховный Совете сессияһының беренсе ултырышы.
Һүрәттә: ултырыш залынан бер күренеш.

М. Әхмәтьянов фотоһы.

☆

Республика баҫыуҙарында

Сәсеүлектәр өлгәлә тәрбиәләнә

Дәүләкән. (Телефон аша). Мажит Ғафури исемендәге колхоз членҙәре Башкорт АССР-ы Верховный Совете сессияһы хөрмәтенә социалистик ярышты тағы ла киңерәк йәйелдерҙеләр.

Сәсеүлектәрҙе тәрбиәләүҙә бригадалар уңышлы һөҙөмтәләргә өлгәштеләр. 600 гектар ужым һәм 1200 гектар бойҙай сәсеүлектәрен таҙа итеп утаҡлылар. Хәҙер көнбағыш сәсеүлектәрендә рәт арҙары тракторҙар менән культивацияланә.

Эштең темпы күтәрелде

Әлшәй. (Телефон аша). Ташлы МТС-ының комбайнерҙәре БАССР Верховный Совете сессияһы хөрмәтенә социалистик ярышты киң йәйелдерҙеләр, комбайндар паркын урып-йыйнауҙа әҙерләүҙең темпын тағы ла нығытырҡ күтәрҙеләр. Ремонтсылар араһында ихлас фәйҙәлле етәкселек иткән бригада алда бара. Улар үҙҙәре ремонтлаған комбайндың икенсе көнөнә юғары сифатлы итеп ремонтлауҙы тамамланылар. Бригада членҙарынан Ишкилев һәм Шафиков нигеҙҙәр сменалы нормаларын 110 — 120-шәр процентҡа үтәйҙәр.

Башкорт АССР-ы Верховный Совете сессияһы

Башкорт АССР-ының 1951 йылға бюджете һәм 1950 йылғы бюджетенең үтәлеше тураһында

*Башкорт АССР-ы Финанс Министре ептәш С. Ф. ВӘЛИЕВ доклады**)

Депутат ептәштәр!

Башкорт АССР-ы Министрҙәр Совете Верховный Совет сессияһы ҡарамағына һәм раҫлауына республиканың 1951 йылғы бюджетен һәм 1950 йылғы бюджеттең үтәлеше тураһындағы отчетты тапшыра.

Беҙҙең бөйөк Тыуған илебеҙ халҡтары СССР-ҙың дүртенсе (һуғыштан һуңғы беренсе) биш йыллыҡ планын үтәү йомғаҡтары тураһында Государство План Комитетенең һәм Үҙәк Статистика Управленияһының Белдереүен ғәйәт зур ҡәнәғәтләнеү һәм законлы горурлыҡ тойғоһо менән ҡаршыланылар. Был тарихи документтан һәр бер цифры хуҡалыҡ һәм культура төҙөлөшө илкәһендә, илебеҙ хеҙмәтсәндәренең материаль көн-күрешен күтәреүҙә коммунистар партияһы етәкселегендә совет халҡы өлгөшкән яңы күренекле уңыштар тураһында һөйләй.

СССР промышленносе валовой продукция етештереүҙе биш йыллыҡтың һуңғы йылында һуғышҡа тиклемге кимәлле, план менән билдәләнелгән 48 процент урынына, 73 процентҡа үҫеш китте. 1950 йылда промышленность производствоһының йыллыҡ планы 102 процентҡа үтәлде, ә бөтә промышленностең валовой продукцияһы, 1949 йылға ҡарағанда, 23 процентҡа артты.

Социалистик ауыл хуҡалығын үҫтереүҙә зур уңыштарға өлгөштеләр. 1950 йылда бөртөклө культураларҙың валовой урожайы 7 миллиард 600 миллион пот тәшкил итте. Бөртөклө культураларҙың урожайлылығы буйынса биш йыллыҡ план менән 1950 йылға билдәләнелгән задание арттырып үтәлде.

Колхоздарҙың һәм совхоздарҙың общественный малсылығын үҫтереүҙә лә серьез уңыштарға өлгөштеләр.

Бөйөк Тыуған илебеҙҙең халҡтары коммунистар партияһының ғәйәт зур өйөштороусанлыҡ: әлеге һөҙөмтәһендә, һуғыштан һуңғы биш йыллыҡты уңышлы үтеп, зур энтузиазм менән коммунизмдың бөйөк тәҙәлштәренә тормошҡа ашыра башланылар.

Аҙыҡ-түлек һәм промышленность тауарҙарына халҡтың һатыу планын ошо йылдың 1 мартынан алып үткәрелгән яңы, иҫән буйынса дүртенсе ташҡыр, арзанайтыу беҙҙең илебеҙ экономик үҫешенең тағы ла ныҡлығы үҫеүен һәм совет халҡының материаль көн-күрешен күтәреү тураһында партия, Хөкүмәт һәм шәхси Сталиндың арымай-талмай хәстәрлек күреүен асыҡ раҫлау булып тора.

ССР Союзы Верховный Советенең икенсе сессияһы тарафынан ҡабул ителгән СССР-ҙың 1951 йылға Государство бюджеты тураһында һәм тыныслыҡты ныҡлау тураһында закондар беҙҙең илебеҙҙә совет кешеләренең тырышлыҡтарының тыныс төҙөлөшкә, халыҡ массаһының көн-күрешен күтәреүгә, донъялағы иң алдынғы культураны саҡҡа әйтерлек үҫтереүгә ынтылеүен асыҡ күрһәтәләр.

Бөйөк Советтар Союзы халҡтарының дуҫ семьяһында Башкорт АССР-ы хеҙмәтсәндәре лә хуҡалыҡ һәм культура төҙөлөшөндә зур уңыштарға өлгөштеләр.

Башкорт АССР-ы территорияһындағы промышленность һуғыштан һуңғы сталинсе биш йыллыҡ заданиеларын уңышлы үтәне. Башкортостан промышленносенең бөтә продукцияһының дәһәр күләме, 1940 йылға ҡарыштырғанда, 4 тапҡырға тиерлек артты. Промышленность, торлаҡ-көн-күреш һәм культура төҙөлөшө йылдам темптар менән үҫте. Валовой продукцияны етештереү буйынса 1950 йылғы план 103 процентҡа үтәлде, 1949 йылға ҡарағанда, 18 миллион ботҡа артырып, 23 процентҡа етештерелде.

ССР Союзы һәм Россия Федерацияһы Хөкүмәттәре тарафынан күрһәтелгән ғәйәт зур ярҙам арҡаһында республика ауыл хуҡалығы өлкәһендә лә байтаҡ уңыштарға өлгөште.

Республика колхоздары һәм совхоздары былтыр сәсеү планын артырып үтәп, яҡшы урожай үҫтерҙеләр, иген тапшырыу буйынса государство планын срогынан алда үтәнеләр һәм илебеҙгә, 1949 йылға ҡарағанда, 18 миллион ботҡа артырып иген тапшырҙылар. Үҙҙәрен орлоҡ менән тәьмин итеп, колхоздар колхозсыларға хеҙмәт көндәренә, үткән йылдарға ҡарағанда, ингәндә байтаҡ күп бирҙеләр.

Һуғыштан һуңғы биш йыллыҡ йылдарында республика колхоздары мәҙәни әүҙем маллар һанын 2 тапҡырға тиерлек арттырҙылар, һарыҡ һәм кәзәләр һанын 2 тапҡырҙан ашыуыраҡҡа, сускалар һанын 5 тапҡырға һәм ҡоштар һанын 6 тапҡырға тиерлек арттырҙылар.

Республикала ваҡ колхоздарҙы эреләтеү буйынса зур эш башҡарылды, был ауыл хуҡалығында күүәтле техниканы тағы ла рациональ файҙаланыуға һәм колхоздарҙы ойоштороу-хуҡалыҡ яғынан артабан нығытыуға булышлыҡ итәсәк.

Һуғыштан һуңғы сталинсе биш йыллыҡ йылдарында республика бюджетенең күләме икеләтә тиерлек артты. Әгәр 1945 йылда бюджеттең күләме 480 миллион һум тәшкил итһә, ә 1950 йылда ул 946 миллион һум суммала үтәлде. Шул уҡ осор эсендә бюджет расходтары 4 миллиард һумдан артырып тәшкил иттеләр. Былар тыш хуҡалыҡтың һәм культураның бөтә тармаҡтарына Союзный бюджеттән һәм Россия Федерацияһы бюджетенән ғәйәт зур средстволар һалына.

Былардың бөтәһе лә ленинсе-сталинсе милли политиканың тантаналығы, Совет Башкортостанының экономикаһын һәм культураһын күтәреүҙә бөйөк рус халҡының туғандарса ярҙам итеүен күрһәтә.

Депутат ептәштәр! 1951 йылға бюджет проекты тураһында һөйләүҙән алда 1950 йылғы бюджеттең үтәлешен ҡыҫҡаса әйтеп үтергә рәсәт итегеҙ.

Башкорт АССР-ы Верховный Совете тарафынан раҫланған республиканың 1950 йылғы бюджете доходтар буйынса 994 миллион һум суммала һәм расходтар буйынса 946 миллион һум суммала, доходтарҙың расходтарға ҡарағанда 48 миллион һум суммаға артыҡ булыуы менән билдәләнде.

Урындағы промышленность, төҙөлөш материалдары промышленносе, коммуналь предприятиелар һәм автомобиль транспорты табыштарынан алынған отчисление буйынса доходтар арттырып үтәлде. Халыҡтан алынған подоходный налог, ҡорылмаларҙан налог, ер рентаһы һәм башҡа ҡайһы бер налогтар һәм йыйымдар бюджетҡа арттырылып тапшырылдылар.

1950 йылда халыҡ хуҡалығын финанслаштырыу итеүгә бюджеттән 89 миллион һум, социаль культура сараларына 763 миллион һум һәм государство идараһы органдарын тотоуға — 79 миллион һум бирелде.

1950 йылға республика бюджетен үтәүҙең төп күрһәткестәре бына ошондай.

1951 йылға Башкорт АССР-ының бюджете

Депутат ептәштәр! Беҙҙең ҡарамағыҙға һәм раҫлауығыҙға индерелгән Башкорт АССР-ының 1951 йылға бюджеты быйыл беҙҙең республика алдына ҡуйылған халыҡ хуҡалығы бурыстарына тулыһынса яраҡлы итеп төҙөлгән.

1951 йылға Башкорт АССР-ы бюджетенең дәһәм күләме доходтар һәм расходтар буйынса 966.669 мең һум суммала проектлаштырыла. Былар тыш 1952 йылдың 1 гинуарына күсеүсе ҡалдыҡ 38.200 мең һум суммаға күҙҙә тотола.

Республика бюджеты Министрҙәр Советы тарафынан доходтар һәм расходтар буйынса 289.807 мең һум суммала һәм райондар һәм ҡалалар бюджеты 712 миллион һум суммала билдәләнелде.

Государство предприятиеларынан һәм кооператив ойошмаларҙан доходтар 310 миллион һум суммала билдәләнелә. Обороттан алынасаҡ налог государство доходтарында төп өлкәс урын алып тора.

Обороттан алынасаҡ налогтың бюджетҡа тулыһынса инеүе промышленность предприятиеларынан производство планларын үтәүгә, промышленность базаларының тауарҙар ташыу һәм реализацияны планларын һәм ваҡлап һатыу тауар әйләнеше планын үтәүгә тураһан-тура бәйләнгән.

1950 йылда обороттан алынған налог буйынса йыллыҡ план 100 процентҡа үтәлгәйне. Шуға ҡарамаҫтан, былтыр обороттан алынған налог планын үтәү барышында серьез етешһеҙлектәр булды.

Промышленностең өлкә базалары — Башнефтебыт, Главкарбюмер, Главтабак-пром, Главрыбсбыт һәм башҡалар былтыр республикаға тауар ташыу планын үтәмәнеләр һәм обороттан алына торған налогты 20 миллион һумдан артыраҡҡа бирергә өлгөрмәнеләр.

Был етешһеҙлектәрҙе бөтәреү һәм обороттан алынасаҡ налог буйынса планды тулыһынса үтәү хуҡалыҡ ойошмалары һәм финанс органдары етәкселәренең мөһим государство бурысы булып тора.

Партия һәм хөкүмәтебеҙ ваҡлап һатыу тауар әйләнеше планын үтәүгә һәм сауҙа итеүсе ойошмаларҙың халыҡты хеҙмәтләндереүен яҡшыртыуға зур иғтибар бирә.

Ваҡлап һатыу тауар әйләнеше планы 1950 йылда, тотош алғанда, бөтә системалар буйынса 101 процентҡа һәм общественный тукланыу буйынса — 103 процентҡа үтәлде. Государство һәм кооператив сауҙаның ваҡлап һатыу селтәре артты.

Ләкин, республиканың сауҙа ойошмалары тауар әйләнешен арттырыу, накопление планын үтәү һәм хуҡалыҡ-финанс эшмәкәрлеген яҡшыртыу буйынса бөтә мөмкинлектәрҙе лә файҙаланмаһылар.

1950 йылда сауҙа ойошмалары бирелгән тауар фондтарын системаһыҙ алып өткермәнеләр һәм үҙаҡлаштырылмаған сығанаҡтарҙан тауарҙар алыу планын квартал-кварталға үтәмәй киләләр.

Был фактарҙы тик халыҡтың кәнәҙлек тәлибтарына ҡайһы бер сауҙа ойошмалары етәкселәренең иғтибарһыҙ ҡарауы һәм тауар әйләнеше планын үтәү әсен ныҡышмалы көрәштен булмауы менән генә аңлатырға мөмкин.

Шуға күрә государство сауҙаһының һәм потребителдәр кооперацияһының финанс-хуҡалыҡ һәм сауҙа эшмәкәрлегендә зур етешһеҙлектәрҙе бөтәреү Сауҙа министерствоһының, Башпотребсоюз правлениеһенең һәм хеҙмәтсәндәр депутаттарының районсылыҡ ҡәнәғәтләнмәҫлек тә.

Финанс органдары һәм хеҙмәтсәндәр депутаттарының урындағы Советтарҙың район Советтарҙе исполкомдарының кисекмәҫтән бурысы булып тора.

Хуҡалыҡ ойошмаларының табыштарынан отчисление буйынса бюджеттең доход өлөшөндә байтаҡ урын алыу тораһын. 1951 йылда накопление дәһәм суммаһы 80 миллион һум суммала проектлаштырыла, уның 57 миллион һумы республика бюджетына бирелә.

Производство программаларын үтәү, продукцияның һәм хеҙмәтләндереүҙең үҙенә тешеү ҡағыу арҙанайтыу, материалдарҙы һәм әҫҡә средстволарын тотоноуҙа экономияның ҡаты режимен булдырыу накопление планын һәм бюджет алдындағы йөкләмәләрҙе тулыһынса үтәүҙең мөһим шарты булып тора.

Түбән-Троицк буҫтау фабрикаһының, яҙыу машиналары заводы, ҡамыт-ыңғырсаҡ фабрикаһы, Дәүләкән авыҡ кейемдәре тегеү фабрикаһының һәм башҡа күп кенә коллективтар һуғыштан һуңғы сталинсе биш йыллыҡ планды срогынан алда үтәү өсен социалистик ярыш йәйелдереп һәм Советтар Союзының алдынғы предприятиеларенең тәжрибәһен кин файҙаланып, 1950 йылда үҙ эштәренә серьез уңыштарға өлгөштеләр.

Ләкин алдынғы предприятиеларҙең өлгөшүҙәре республика промышленносенең бөтә тармаҡтарының да һәм предприятиеларенең дә ҡаҙанышы булып әүерелмәне әле. Производствоның эске резервтарын тулыһынса файҙаланмаған, механизмдарҙе файҙаланыуҙы яҡшыртыу өсен тейешле көрәш алып барманған, ә ҡайһы бер ваҡытларҙа етештереүсәнлекле булмаған расходтар иҫәбенә зур юғалтыуҙарға юл ҡуйыусы предприятиелар ҙә бар әле.

Накопление пландарын һәм бюджет алдындағы йөкләмәләрҙе тулыһынса һәм арттырып үтәү өсен ергә промышленносе предприятиеларенең һәм республика хуҡалыҡ ойошмаларының тулы мөмкинлектәре бар. Бының өсен техниканы тулыһынса файҙаланырға, хуҡалыҡ иҫәбе принциптарын бозоуҙы эш практикаһынан тамырынан алып ташларға, етештереүсәнлекле булмаған расходтарға юл ҡуймаҫҡа һәм бөтә нәмәлә экономияның ныҡлы режимен һаҡларға кәрәк.

Район промышленносе валовой продукция етештереү буйынса производство планын 1950 йылда 106 процентҡа һәм кооператив промышленность — 100,6 процентҡа үтәне.

Ләкин 1950 йылда район һәм кооператив промышленность эшенә зур етешһеҙлектәр ҙә булды. Предприятиеларҙең күп кенә етәкселәре, раҫланған ассортимент менән иҫәпләшмәйенсә, беренсе нәүбәттә һатыу ҡағы юғары булған изделиеларҙе етештерҙеләр.

Район промышленносе накопление планын үтәмәй. Күп кенә райпромкомбинаттар эйен киләреп эшләйҙәр.

Район промышленносе предприятиеларенең эшенә уңыш, башлыса, етәкселәрҙең һәйләп алыуға, район һәм ҡала Советтарҙе исполкомдарының һәм Аҙыҡ, Урындағы промышленность министерстволарының был предприятиеларҙең эшенә етәкселек итеү кимәленә бәйләнған.

Эш шарттары бер төрлө булған ваҡытта райпромкомбинаттарҙың эш һөҙөмтәләре төрлөсә булыу фактын нәмә менән аңлатырға мөмкин һуң? Мәҫәлән, Мәләкә райместпромкомбинаты былтыр 728 мең һумлыҡ тауар продукцияһы эшләп сығарып, планды арттырып үтәне һәм 90 мең һум файҙа алды, ә Федоровка райпромкомбинаты ни бары 68 мең һумлыҡ тауар продукцияһы эшләп сығарҙы һәм 70 мең һумлыҡ зыян күрҙе.

Мәләкә райпромкомбинаты түләнелгән эш хаҡының һәр бер мең һумына 3 мең һумлыҡ тауар продукцияһы алды, ә Федоровка райпромкомбинаты ни бары 1130 һумлыҡ ҡына алды.

Башпромсовет системаһының промысловой кооперацияһы валовой продукция буйынса 1950 йылғы планды 103 процентҡа үтәне, кин ҡулланыу тауарҙарын етештереүҙе арттырҙы һәм етештерелгән изделиеларҙең ассортиментын киңәйтте.

Шуға ҡарамаҫтан, артелдәрҙең артыҡ тиерлек планды үтәп өткермәнеләр, етештерелгән изделиеларҙең сифаты түбән булып ҡалыуҙа дауам итә, етештерелгән изделиеларҙең байтаҡ һаны баҙарҙан тыш һатыуға китә.

Халыҡты көн-күреш яғынан хеҙмәтләндереүҙе күп кенә мастерскойҙар ҡәнәғәтләнмәҫлек эшләйҙәр.

Кооператив системаларҙың етәкселәре кин ҡулланыу тауарҙарын етештереүҙе арттырыу өсен кин мөмкинлектәрҙе файҙаланырға һәм халыҡтың көн-күреш яхшылыҡтарын хеҙмәтләндереү буйынса эште кырҡа яҡшыртырға тейештәр.

Халыҡтан алынасаҡ налогтарҙан һәм йыйымдарҙан һәм бөтә төр түләүҙәр буйынса урындағы налогтарҙан отчисление-ләрҙең дәһәм суммаһы бюджеттә 402 миллион һум итеп проектлаштырыла.

Халыҡтан алынасаҡ налогтарҙың үҙ ваҡытында һәм тулыһынса индереленеүен ойоштороу республика бюджетен үтәүҙең мөһим шарты булып тора.

Шуны таныҫтырып, налогтарҙы иҫәпләү һәм алыу буйынса финанс органдарының эшенә зур етешһеҙлектәр бар әле. Финанс органдары бөтә 1950 йылда халыҡтан средстволар тупланыу планын бер генә квартала ла үтәмәнеләр. Ауылдарҙағы түләүҙәр буйынса пландар айырыуса ҡәнәғәтләнмәҫлек үтәлделәр.

Айырым финанс органдарының налог закондарын боҙоу, налог түләргә тейешле булған объекттарҙы иҫәпкә бөтөрмәү, льготаларҙы дөрөҫ бирмәү тураһында хеҙмәтсәндәрҙең жалобаларын ҡараған ваҡытта бюрократлыҡ һәм волокитаға юл ҡуйыу ваҡиғалары бөтөрелмәгән әле.

Налог эшендәге был етешһеҙлектәр республика Финанс министерствоһының түбәнге финанс органдарының эшенә тейешенсә етәкселек һәм контроллек итмәүҙең һөҙөмтәһе булып тораҫ.

Башкортостан финанс органдарының ҡәнәғәтләнмәҫлек эшләүе ССР Союзы Верховный Совете сессияһында ғәҙәл тәнҡитләнде.

Планды үтәүҙә арта ҡалыусы район Советтаренең финанс органдарына һәм исполкомдарына был тәнҡиттән тейешле нығымта яһарға, килеп тыуған хәлде тәьәтеү өсен бөтә сараларҙы күрергә һәм налог түләүҙәренең бюджетҡа тулыһынса инеүен тәьмин итергә кәрәк.

Республиканың күп кенә райондарында колхоздарҙан түләүҙәр ҡәнәғәтләнмәҫлек инеләр. Ваҡ колхоздарҙы эреләтеү айҡанлы уларҙың аҡса доходтарын арттырыу өсен ыңғай шарттар тыуҙырыла. Урындағы Советтар, ер һәм финанс органдары һәм банк учреждениеларе бирелешкән колхоздарҙың финанс хуҡалығын нығытыуҙа максималь ярҙам күрһәтергә бурыслылар. Шул уҡ ваҡытта бюджет алдындағы аҡса йөкләмәләрен үҙ ваҡытында үтәү өсен колхоз правленияларенең яуаплылығын күтәрергә кәрәк.

Государство заемдары һәм ваҡлык кассаларына һалынған вкладтар буйынса халыҡтың бюджетҡа инеүсе аҡса ваҡлыктары хуҡалыҡ-культура төҙөлөшөнөң ғәйәт зур программаһын финанслаштырыу өсен кин мөмкинлектәрҙе файҙаланырға кәрәк.

Тик һуғыштан һуңғы сталинсе биш йыллыҡ йылдарында ғына ла Башкортостан хеҙмәтсәндәре 1 миллиард 109 миллион һумлыҡ государство заемдары облигацияларын алғылар.

Совет Хөкүмәтенең ҡарары буйынса сығарылған СССР халыҡ хуҡалығын үҫтереүҙең яңы Государство заемы (1951 йылғы сығарылыш) ғәйәт зур политик һәм хеҙмәт күтәренкелеге обстановкаһында таратылды.

Республикабыҙ хеҙмәтсәндәре ҡыҫҡа ваҡыт эсендә 334 миллион һум суммала яңы заемға яҙылдылар.

Үҙҙәренең патриотик бурыстарын үтәп, Верховный Совет сессияһы асылыу көнөнә Баймаҡ районы колхозсылары үҙ подпискаларының 87 процентын, Бөрйән — 70 процентын, Федоровка — 65 процентын, Шишмә — 64 процентын, Бозаяз — 64 процентын, Өфө — 63 процентын, Дүртөйлө — 62 процентын, Сәкмәғош — 58 процентын, Вишбүләк районы колхозсылары — 58 процентын аҡсалата индерҙеләр.

Ләкин Воскресен Мәсетле, Салауат, Бәрә, Әбйәлил, Аскын, Белорет, Ғафури, Ҡыйғы, Баҡалы, Зиянчура, Иглин, Матрай, Благовещен, Байҡыбаш һәм башҡа ҡайһы бер район Советтаренең исполкомдары бюджетте үтәү өсен заем средстволарын срогынан алда йыйнауҙың әһәмиәтен бәһалап еткермәнеләр, һөҙөмтәлә был райондарҙа заем средстволарын йыйнау ҡәнәғәтләнмәҫлек үтә.

Финанс органдары һәм хеҙмәтсәндәр депутаттарының урындағы Советтарҙе заем облигацияларын тотоусыларҙың һәм ҡорылмаҡтарҙе хеҙмәтләндереүҙе яҡшыртырға һәм халыҡ араһында массовый-аңлатыу эшен көсәйтеү юлы менән заемдар һәм вкладтар буйынса ваҡлык кассаларына средстволарҙың инеүен артабан арттырыуҙы тәьмин итергә бурыслылар.

1951 йылға бюджеттең расходтары

Расходтарҙың дәһәм күләме, юғарыла күрһәтелгәнсә, 966.669 мең һум суммала билдәләнелгән.

Бөтә сығанаҡтар иҫәбенә республиканың халыҡ хуҡалығын финанслаштырыу итеүгә үткән йылғыларҙа 117 миллион һум урынына 130 миллион һум суммала аҡса билдәләнеле.

Халыҡ хуҡалығын финанслаштырыу итеүгә бюджеттән дөйөмләштереләр: промышленноска — 35,5 миллион һум, ауыл хуҡалығына — 20,6 миллион һум һәм торлаҡ-коммуналь хуҡалыҡҡа — 15,6 миллион һум күләмдә билдәләнелгән.

Халыҡ хуҡалығына капитал һалымдарға 1951 йылғы план менән 42 миллион һум күҙҙә тотола, уның 35 миллион һумы бюджеттән бирелә һәм ҡалған 7 миллион һумы хуҡалыҡ тармаҡтарының үҙ ресурстары хисабына ҡапланасаҡ.

Бирелгән средстволарҙы тулыһынса үҙләштереү, капиталь төҙөлөш планын үтәү һәм яңы объекттарҙы эксплуатацияға тапшырыу хәрәкәтерстволарын, управленияларҙең һәм ҡала, район Советтаре исполкомдарының мөһим бурысы булып тора.

Ләкин капиталь төҙөлөш өлкәһендә серьез етешһеҙлектәр бар. Былтыр урман промышленносе яңы объекттар төҙөү һәм эксплуатацияға индереү планын үтәмәне. Торлаҡ-коммуналь төҙөлөш планы ни бары 67 процентҡа генә үтәлде. Айырым объекттарҙы төҙөү сиктән тыш һуҙыла.

Өфө ҡала Советы исполкомы һәм ҡайһы бер башҡа ҡалаларҙың исполкомдары ҡалаларҙы төҙөкләндереүгә әле бүлһә насар эшәкәлек итәләр, Өфө ҡалаһында парктарҙы һәм скверҙарҙе ҡарталау хәҙергә кәнәгә тиклем тамамланмаған. Ҡаланы йәшеләндереүгә зур средстволар тотола, ләкин улыртылған ағастарҙы һаҡлау тәьмин ителмәй.

Республиканың бөтә ҡалаларында ла төҙөкләндереү эшенә халыҡ һәм предприятиеләр аҙ йәлеп ителәләр. Баймаҡ, Благовещен, Дәүләкән, Бөрө, Бәләбәй, Ишембай һәм Стәрлетамаҡ ҡалаларында был эш айырыуса насар ойошторолған.

Коммуналь хуҡалыҡ министерствоһы һәм ҡала Советтәре исполкомдары коммуналь объекттар төҙөүҙәге, ҡалаларҙы төҙөкләндереүҙәге етешһеҙлектәрҙе 1951 йылда бөтәрергә һәм халыҡты коммуналь хеҙмәтләндереүҙе яҡшыртырға тейештәр.

1951 йылда оборот средстволары 14 миллион һумға арта. Республиканың хуҡалыҡ ойошмалары ҡарамағында булған нормалаштырылған оборот средстволарының дәһәм күләме 159 миллион һум тәшкил итәсәк. Оборот средстволарының әйләнешен тиҙләтеү, уларҙы дөрөҫ файҙаланыу һәм һаҡлау мәсьәләләре бик мөһим әһәмиәткә әйә булып тораҫ.

Республиканың бөтә ҡалаларында ла төҙөкләндереү эшенә халыҡ һәм предприятиеләр аҙ йәлеп ителәләр. Баймаҡ, Благовещен, Дәүләкән, Бөрө. Бәләбәй, Ишембай һәм Стәрлетамаҡ ҡалаларында был эш айырыуса насар ойоштороларға.

Коммуналь хуҡалыҡ министерствоһы һәм ҡала Советтәре исполкомдары коммуналь объекттар төҙөүҙәге, ҡалаларҙы төҙөкләндереүҙәге етешһеҙлектәрҙе 1951 йылда бөтәрергә һәм халыҡты коммуналь хеҙмәтләндереүҙе яҡшыртырға тейештәр.

1951 йылда оборот средстволары 14 миллион һумға арта. Республиканың хуҡалыҡ ойошмалары ҡарамағында булған нормалаштырылған оборот средстволарының дәһәм күләме 159 миллион һум тәшкил итәсәк. Оборот средстволарының әйләнешен тиҙләтеү, уларҙы дөрөҫ файҙаланыу һәм һаҡлау мәсьәләләре бик мөһим әһәмиәткә әйә булып тораҫ.

Республиканың күп кенә предприятиеларе 1950 йылда оборот средстволарының әйләнешен тиҙләтеү буйынса ныҡлы йыйымдарҙы үтәмәнеләр. Ҡайһы бер предприятиелар файҙаланмайҙар әле, ә айырым хуҡалыҡ ойошмалары — һыра заводы, конфеттар фабрикаһы, Башсельхозснаб һәм башҡалар былтыр оборот средстволарының әйләнешен бик ныҡ аҡрынайтыуға юл ҡуйғандар.

Республиканың күп кенә хуҡалыҡ ойошмаларында оборот средстволарын дөрөҫ файҙаланмауҙың, ә айырым предприятиеларҙа һәм ойошмаларҙа уларҙың системаһыҙ тотонон бөтөүҙең сығанаҡ төрөнә тыйылған фактарына юл ҡуйыла.

Аҙыҡ промышленносенең районға бүйһонған предприятиеларе һуңғы дүрт йыл эсендә оборот средстволарын тулыландырыуға 5 миллион һум самаһы аҡса алыплар. Шуға ҡарамаҫтан, күп кенә район аҙыҡ промкомбинаттарының финанс хәле яҡшырманы һәм уларҙың ҡайһы бер эре предприятиеларынан оборот средстволарының етешмәгән кисерәләр.

Урман промышленносе, государство сауҙаһы һәм хуҡалыҡ-культура башҡа ҡайһы бер тармаҡтары йылды күп йыллар буйына оборот средстволарының бик ныҡ етешмәүе менән тамомлайҙар.

Бөтә был фактлар айырым хуҡалыҡ ойошмалары етәкселәренең оборот средстволарының һаҡланыуы өсен көрәш алып бармауҙарын һәм хуҡалыҡ иҫәбе принциптәрен боҙоуҙарын күрһәтәләр, һөҙөмтәлә был предприятиелар финанс ҡыйынлыҡтарын кисерәләр.

Оборот средстволарының һаҡланыуы һәм уларҙы дөрөҫ файҙаланыу өсен хуҡалыҡ ойошмалары етәкселәренең яуаплылығын күтәрергә кәрәк.

Хеҙмәтсәндәрҙең материаль һәм культура кимәлен күтәреү тураһында большевиктар партияһының һәм Совет Хөкүмәтенең кәнәҙлек хәстәрлеге социаль культура сараларына бюджеттең ғәйәт зур ассигнованиеларында үҙенең асыҡ ҡәүәләнешен таба.

Республика бюджете буйынса социаль-культура сараларына 1951 йылға 794 миллион һум йәки бюджеттең бөтә расходтарының 82 процентә күҙҙә тотола. Был суманан 594 миллион һум мәғарифҡә әшенә бирелә, был, үткән йылға ҡарағанда, 30 миллион һумға күберәк тигән һүҙ.

Бюджет ассигнованиеларенең үҫеүе кенәһен бергә, мәктәптәр, библиотекалар, клубтар һәм башҡа уҡыу һәм культура-ағартыу учреждениеларенең селтәре лә киңәйәһә.

Дөйөм уҡытыу мәктәптәрендә быйыл көҙҙән башлап 633,5 мең бала йәки 1950—1951 уҡыу йылындағыға ҡарағанда 31 меңгә артыраҡ бала уҡыясаҡ. Мәктәптәрҙең материаль базаһы йыланйыл ныҡытыла. Дәреслектәр, уҡыу ҡорғәмә пособиелар менән тәьмин итеү яҡшыра һәм уҡытыу-тәрбиә эшенең сифаты күтәрелә.

Мәғариф расходтарына государство быйһайын ғәйәт зур средстволар бирә. Министерстволарҙың, управленияларҙың, хеҙмәтсәндәр депутаттарының район һәм ҡала Советтәре исполкомдарының бурысы был средстволарҙы һаҡлыҡ менән, экономиялы, максималь файҙа һәм эффект менән тотонноуҙан тора.

Былтыр күп кенә район һәм ҡала Советтәренең исполкомдары уҡыусылар табыл итеүҙең халыҡ хуҡалығы планы менән билдәләнелгән һанын үтәмәнеләр һәм шул уҡ ваҡытта пландан тыш 322 өҫтәмә класс асылар, уларҙы тотоу государствоға 5 миллион һум самаһы суммаға төштә. Айырым район Советтәре исполкомдары мәктәптәр эргәһендә интернаттар асыу һәм уҡыусыларҙы мәктәптәргә транспорт менән килтереүҙе ойоштороу тураһында хәстәрлек күрмәйҙәр.

Күп кенә ваҡытларҙа мәктәптәргә ремонт эшһеү государство хаҡтарынан бирелгән тапҡырға юғары булған хаҡтар менән айырым кешеләр тарафынан үтәрелә.

Мәғариф министерствоһы, хеҙмәтсәндәр депутаттарының район һәм ҡала Советтары исполкомдары һәм учреждениеларенең етәкселәре бюджет средстволарының тейешле булмаған һәм законһыҙ тотонноу фактларын бөтәрергә һәм уларҙы эффектле файҙаланыуҙы тәьмин итергә тейештәр.

Райондарҙың һәм ҡалаларҙың бюджеттәре

Ҡалаларҙа һәм районларҙа хуҡалыҡ һәм культура төҙөлөшөн тормошҡа ашырыуҙа хеҙмәтсәндәр депутаттарының урындағы Советтәренең бюджеттәре бик мөһим роль уйнайҙар.

Республикабыҙҙа хәҙергә ваҡытта урындағы Советтәрҙең 1367 үҙ алыу бюджете иҫәпәнә, улар урындағы хуҡалыҡ сараларын һәм социаль-культура учреждениеларенең ғәйәт зур селтәрен финанслаштырыу итергә сағылырғандар.

Райондар һәм ҡалалар бюджеттәренең күләме 1951 йылға 712 миллион суммала билдәләнеле, был республиканың бөтә бюджетенең 74 процентын тәшкил итә.

Доходтарҙы уңышлы үтәү һәм мәктәптәрҙе, библиотекаларҙы, уҡыу әйҙәрен, агрономия һәм ветеринария учреждениеларен нормаль финанслаштырыу итеү һәм бюджет средстволарын файҙаланыуға ныҡлы контроль урынлаштырыу хеҙмәтсәндәр депутаттарының урындағы Советтәренең һәм финанс органдарының мөһим бурысы булып тора.

1950 йылда күп кенә район һәм ҡала Советтәренең исполкомдары бюджеттең үтәлешенә етәкселекте яҡшыртырлар һәм мығай һөҙөмтәләргә өлгөштеләр. Өфө, Ишембай ҡалалары, Абйан, Бишбүләк, Бозаяз, Ҡаңлы, Ҡойөргәҙе, Өфө һәм башҡа ҡайһы бер районнар доходтар буйынса бюджетте тулыһынса һәм арттырып үтәнеләр.

Ләкин түбәнге бюджеттәрҙең үтәлешен ойоштороуҙа серьез етешһеҙлектәр бар. Айырым район Советтәренең исполкомдары үҙ бюджеттәрен үтәүгә тейешле иғтибар бирмәйҙәр, һөҙөмтәлә күҙҙә тотолған саралар тулыһынса финанслаштырыу ителмәйенсә ҡалалар.

Ғафури районының 1950 йылғы бюджеты доходтар буйынса 89,9 процентҡа һәм расходтар буйынса 92,5 процентҡа үтәлгән. Тик мәғариф расходтарына ғына 747 мең һум һәм ваҡлык һаҡлауға 150 мең һум бирелеп өткерелмәгән.

Ауырғазы, Күтәрәсә һәм башҡа ҡайһы бер райондар былтыр бюджеттәрҙе тәьмин-ләмәҫлек үтәнеләр.

Күп кенә район Советтәренең исполкомдары һәм, финанс органдары ауыл бюджеттәренең үтәлешенә насар етәкселек итәләр. Ауыл бюджеттәренең үтәлешен көндәлек контроль район Советтәре исполкомдарының иғтибар үҙәгендә булыра тейеш.

Депутат ептәштәр! Верховный Советтың ошо сессияһы раҫлауына тапшырылған Башкорт Автономиялы Совет Социалистик Республикаһының бюджеты 1951 йылы халыҡ хуҡалығы планы менән күҙҙә тотолған сараларҙы финанслаштырыу итеүгә тәьмин итә һәм республиканың халыҡ хуҡалығын артабан күтәреү, хеҙмәтсәндәрҙең культураһын һәм материаль көн-күрешен күтәреү бурыстарына яуап бирә.

Халыҡ хуҡалығы планын һәм бюджетте уңышлы үтәү беҙҙең илебеҙҙә коммунизм төҙөү эшенә яңы вклад буласаҡ.

Шик юҡ, Башкортостан хеҙмәтсәндәре бөйөк большевиктар партияһы һәм Совет Хөкүмәте тирәһенә тығыҙ тупланған Советтар Союзының халыҡтарының туғандаш семьяһында хуҡалыҡ һәм культура төҙөлөшөндә яңы зур уңыштарға өлгөшәсәктәр.

Совет ҡоролошонан ваҡытмаҫ кеҫә, совет кешеләренең хеҙмәт подвиҙтары, бөтә донъя әһәмиәтендәге тарихи енәүҙәрҙә нәҙәсыбы, бөйөк йәбәшсы һәм уҡытсы ептәш Сталинға инһеҙ-сикһеҙ мәхәббәт һәм бирелгәнлек уға залог булып тора.

---

*) Доклад ҡыҫҡартылып алынды.

Социалистик милкте боҙоусылар менән көрәште көсәйтергә

Общественный һәм государство милкен һаҡлау халыҡ хужалығында ғәйәт зур әһәмиәткә эйә. Хужалыҡтың ниндәй генә тармағында булмаһын, государство милкен тыуҙырыу ғына түгел, уның аҙ ғына боҙолоуына ла кәл ҡуйылырға тейеш түгел. Материаль байлыҡтың боролоуында беҙ, бөтәһенән элек, уның сифатының түбәнәйеүен, производство өсөн яраҡһыҙ хәлгә килеүен һәм шулар интегеүҙе уны тулыһынса файҙаланырға мөмкинлек бирмауын күҙ алдында тотабыҙ. Оборудованиеларҙе һаҡларҙы тейешенсә әйәштормағанда, уларға профилактик сараларҙы вакытында үткәрмәгәндә, теге йәки был предприятие халыҡ хужалығына бик күп зыян килтереүе мөмкин.

Идәбеҙҙең хеҙмәтселәре хужалыҡтың бөтә тармаҡтарында ла оборудованиене һәм техниканы тулы көүәтендә файҙаланыу, юғалтыуҙарға ҡаршы көрәшеү, сырыҡ һәм материалдарға экономия итеү өсөн социалистик ярыш йәйелдерәләр. Улар станоктарҙы, оборудованиеларҙе һәм башҡа материаль байлыҡтарҙы үҙҙәренә социалистик һаҡлыҡҡа алалар, уларҙың тормоҙ итеү һәм ремонт-ара срокторын оҫайтыу өсөн көрәшәләр. Сәнскә бында беҙҙең илебеҙҙең тыуҡыуһыҙ үҫә барған экономикаһы, халыҡ хужалығының артабанғы үҫеүе, илебеҙ культураһының сәскә атыуы тәлән итә. Шуның өсөн һәр бер эшсеһең, инженер-техник работникың, хеҙмәткәрҙең һәм етәксе работникың төп бурыстарының береһе булып бөтә материаль байлыҡты күҙ ҡарағы кеүек һаҡлау һәм уны производствола тулыһынса файҙаланыу тора.

Ләкин республикабыҙҙың ҡайһы бер предприятиеларендә етәксе работниктәрҙең оборудованиеларҙе һәм техниканы, биҙәк тә базаларҙа һәм складтарҙа вакытлыса файҙаланылмай торған оборудованиеларҙе һаҡлауға ғәмһеҙ ҡарауҙары ошо көнгә тиклем бетерелмәгән әле. Күп кенә етәкселәр был мәсьәләгә тик «бармаҡ аша» ғына ҡарайҙар.

Черниковск фанера комбинатында производствола тыш вакытлыса хәрәкәтһеҙ ултырған оборудованиеларҙ, станоктар һәм башҡа шундай материаль байлыҡтар байтаҡ һанала, хәҙерге вакытта улар фанера производствоһында туранан-тура файҙаланылмайҙар. Ләкин комбинаттың директоры Майоров һәм баш инженер Пелепелин интәлтәрҙең государство милкена енәйәтсел һәм үҙ бурыстарына ғәмһеҙ ҡарауҙары һөҙөмтәһендә комбинатта оборудованиеларҙе һаҡлау буйынса бик зур тәртипһеҙлектәр йәшәй. Производствола туранан-тура тағынды булмаған оборудованиеларҙе һаҡлау, уларҙы тулы тәртипкә һалмаған сәбәптәр ғәйепле. Производствола туранан-тура тағынды булмаған оборудованиеларҙе һаҡлау, уларҙы тулы тәртипкә һәм тейешле

ТУҒАНДАШ РЕСПУБЛИКА АРТИСТӘРЕНЕҢ КОНЦЕРТЕ

Ике туғандаш республика — Башкортостан менән Татарстан бер туғандар кеүек татыу һәм дуҫ йәшәйҙәр, тығыҙ иҡтисади бәйләнештә тоталар, үҙҙәренең халыҡ хужалығы, фән, әҙәбиәт һәм искусство өлкәһендәге булған ҡаҙаныштары менән уртаҡлашалар. Былтыр йәй Ғәлиәскәр Камал исемендәге Татар Государство Академия драма театрының Өфөлә гастролдә булыуы ике театр араһында булған дәүмәл иҡтисади бәйләнештең асыҡ күренеше булды. Башкортостан тамашасылары туғандаш республиканың театрын бик йылы ҡаршыланылар. Был бөҙөлөш хеҙмәтәндәребеҙҙең культура тормошонда юғарғы әһәмиәткә эйә булыуын күрһәтте.

Ошо көндәрҙә Ғабдулла Туҡай исемендәге Татар государство филармонияһының артистәре Өфөгә килеп баш ҡалабыҙҙың хеҙмәтсәндәрен тағы ла шатландырҙылар. 2 һәм 3 июндә Рус Государство драма театрында уларҙың ҙур концерты булды. Унда Татарстандың атҡаҙанған артистәре Ф. Юсупов, Ғ. Вәлиев һәм солистәрҙән Ж. Сәләхова, С. Жәләлетдинов, Р. Ибәтуллина инструменттар ҡатнаштылар.

Татарстандың атҡаҙанған артисы Ғәни Вәлиев баянда һәм төрлө концерт гармондарында халыҡ көйҙәрен, татар һәм башҡорт композиторҙарының әҫәрҙәрен оста, матур һәм ҙур темперамент менән башҡарҙы. Ул һәр бер көйҙең йөкмәткеһен, характерын дөрөҫ, асыҡ ҡуйҙәлештәрҙә һәм үҙенең юғары уйнау техникаһында әйҙә булғандығын күрһәтте. Шуның аркаһында ул тыңлаусыларҙа ихтирам һәм ғорур Ҡазанды оста художниктең ҡулы менән эшләнгән картиналағы һымаҡ күҙ алдына килтерҙеләр. Татар халыҡ шағире Ғабдулла Туҡайҙың «Өйләнеү түгел һөйләнеү», «Һабын ашағандәр», Һади Таҡташтың «Камали менән Ямали» һәм башҡа бик күп әҫәрҙәре тыңлаусыларҙа ҡосла тойғо ҡалдырҙылар. Уның башҡарыуында һәр бер әҫәрҙәге вәҡиғалар, күренештәр, кисерештәр һәм хәрәкәт итеүсе кешеләр образлы рәүештә, уларҙың үҙҙәренә генә хас булған характерҙә һәм формала йәнле булып ҡуйҙәланделәр.

Фәйзи Юсупов ысын мәғәнәһе менән үҙенең художестволы һүҙ остаһы икәнлеген күрһәтте. Тамашасылар уны бик ҡаратып тыңланылар һәм ҡосла алҡыштар менән ҡаршыланылар.

Концертҡа йәмәғәтселек тураһында бер нисә һүҙ әйтеп киләм. Уның программаһы «Сатира һәм юмор көнәһе» тигән һүҙгә тулыһынса лаиҡ биреп бөтә алмай ҡалде. Иптәш Фәйзи Юсуповтың үҙ репертуарын көн үҙегеҙҙең, халыҡ-ара хәл тураһындағы мәсьәләләргә арналған сатирик әҫәрҙәр менән тағы ла байытыуын теләр инек.

Һүрәттә: (уңдан һулға) Татарстандың атҡаҙанған артистәре Фәйзи Юсупов, Ғәни Вәлиев һәм татар государство филармонияһының солистәлары — йырсы Ж. Сәләхова, бейеүсе Р. Ибәтуллина иптәштәр.

Чегаинский фотоһы.
Р. Хәсәнов тексы.

Ҡатын-ҡыҙҙарҙың Халыҡ-ара демократик федерацияһы комиссияһының ҡарарҙарен Ким Ир Сендең ҡабул итеүе

ПХЕНЬЯН, 3 июнь. (ТАСС). Америка-Англия интервенттәренең Кореялағы йыртҡыслыҡтарын тикшереү буйынса Ҡатын-ҡыҙҙарҙың Халыҡ-ара демократик федерацияһының комиссияһы үҙ эшен тамамланы. Корея булыу осоронда комиссия илдең төрлө райондары менән танышып, Америка агрессорҙары тарафынан яһалған йыртҡыслыҡтарҙың күп һандағы фактларын билдәләне, һәм ҡатын-ҡыҙҙарҙың Халыҡ-ара демократик федерацияһына тапшырыу өсөн тейешле материалдар йыйнаны.

Кореянан китер алдынан комиссия ҡарарҙарен Корея Халыҡ-Демократик Республикаһының министрҙәр кабинеты председателе Ким Ир Сен ҡабул итте. Ҡабул итеүҙә Корея демократик ҡатын-ҡыҙҙары союзы президиумының председателе Пак Ден Ай ҡатнашты.

Комиссия председателе Нора Родд комиссияның бөтә ҡарарҙарҙе исеменән Корея халҡының юлбашсыһы Ким Ир Сенде ҡотланы. Комиссия ҡарарҙарҙе түбәндәге белдереүҙе яһанылар:

«Премьер-министр әфәнде, беҙ Кореяның граждандар халҡына ҡарата һәм бигерәк тә ҡатын-ҡыҙҙарға һәм балаларға ҡарата Америка һәм лисынманы ғәскәрҙәр тарафынан яһалған йыртҡыслыҡтарҙы тикшереү буйынса комиссия булып торабыҙ. Беҙ, төрлө илдән төрлө динни ҡараштарҙы, төрлө политик партияларҙы һәм общественлы төрлө катламдарын тәшкил итеүсе 20 делегат һәм бер күҙәтсе, үҙебеҙҙең бөтә көсобеҙҙе тыныслыҡ эшенә биреүҙең дәйәм теләге менән берләштек. Беҙ тикшереү үткәреү өсөн беҙгә бөтә мөмкинлектәрҙең бирелеүе өсөн Һеҙҙең хөкүмәтегеҙгә рәхмәт белдерәбеҙ. Беҙгә бөтә нәмәне күрергә, беҙҙе ҡыҙыҡһындырған фактларға ҡарата теләһә ниндәй кешегә һорау бирергә рөхсәт ителде. Һәр бер ҡалала, һәр бер ауылда халыҡ беҙҙең менән иркле осраша алды, һәм йәшәрләгән кешеләр беҙгә үҙҙәренең ҡаҙаптары тураһында һөйләнеләр.

Беҙ бомбаға һәм утҡа тотоу менән барлыҡҡа килгән ҡотоскос емерелеүҙәрҙе күрҙек. Беҙ бомбалар менән емертелгән һәм яндырылған ҡалаларҙы һәм ауылдарҙы күрҙек. Беҙ үҙ илдәреп ҡөткарыу өсөн көрәшеүсе батыр иркәҙәре һәм ҡатын-ҡыҙҙарҙы күрҙек. Беҙ, тыныслыҡ уларҙың берҙәм-бер ынтылышы булып тороуын беләбеҙ.

Беҙ ҡайҙа ғына булһаҡ та, беҙҙе бөтә урындарҙа ла яҡшы ҡабул иттеләр һәм үҙҙәре йәшәгәнгә ҡарағанда беҙгә күп таҡырҙарға яҡшыраҡ шарттар тыуҙырҙылар. Беҙ Һеҙҙең бөйөк халҡығыҙ тарафынан күрһәтелгән йылы ҡабул итеү өсөн Һеҙгә рәхмәт әйтәбеҙ һәм беҙ йыйнаған бөтә мәғлүмәттәр ҡатын-ҡыҙҙарҙың Халыҡ-ара демократик федерацияһына тулыһынса тапшырыласаҡтар һәм беҙ был документтар күсермәләренең Берләшкән Милләттәр Ойошмаһына сәбелеүен тәҡдим итәсәкбеҙ, тип вәғәҙә итәбеҙ.

Беҙ Берләшкән Милләттәр Ойошмаһынан Кореялағы һуғышты туҡтатыу һуғышын өсөн дуалды буласаҡ ҡылыҡ-әшенә биреүҙе талап итәбеҙ. Беҙ азат ителмәйенсә һәм донъя һуғышын ҡотолмайынса тороп, тыныслыҡ өсөн көрәшебеҙҙе туҡтатмаясаҡбыҙ.

Корея Халыҡ-Демократик республикаһы министрҙәр кабинетының председателе Ир Сен былай тип белдерҙе:

«Хөрмәтле әфәнделәр! Мин шуны әйтергә теләйем, — беҙҙең тыуған илебеҙҙе үҙ ҡулдарына әүерелдереүгә ынтылыусы Америка империалистәре тарафынан беҙҙең беҙҙәй яһалған йыртҡыслыҡтарҙы тикшереү маҡсаты менән һәм һуғышлыҡтың характерын асыҡлау өсөн алдан әйтеп ҡуйған ҡарарҙарға килеүегеҙ өсөн Һеҙгә тәрән рәхмәт белдерәм.

Кореяның ысын хәл тураһында бөтә донъяның общественность фекерен белдерһәгеҙ, мин Һеҙгә зур рәхмәт сәкмен, мин, Һеҙҙең ярҙамығыҙ менән ҡаҙаһыҙ ҡыҙыл ҡырғыҙ ерәбеҙҙән баҫҡынсыларҙы ҡыуып ҡырға булышлыҡ итәсәк, тип ышанам.

Корея иркле һәм бойондороҡһоҙ булаҫаҡ, Корея бер ваҡытта ла империалистәренең колонияһы булмаҫ һәм булырға тейеш түгел.

Һеҙгә тыуған илегеҙгә исән-һау ҡайтып ете үегеҙҙе һәм эшегеҙҙә уңыштар теләйем».

Ирандың эске эштәренә Англия-Американың тығылыуы тураһында Иран матбуғаты

ТЕГЕРАН, 3 июнь. (ТАСС). Ирандың премьер-министре Мосадыҡҡа президент Трумэндең хатына аңлатмалар биреп, «Толу» газетаһы, Тегерандың парламент һәм политик кәрүтәрында был хат Ирандың эске эштәренә Америка тығылыуының яңы төрө итеп баһалана, тип билдәләй.

«Бесуе аяҙе» газетаһы, Трумэн Мосадыҡҡа яҙған хатында «Америка империализмының ерөнгес йөҙөнөн маҫкаһы алып ташланы һәм инглиз талаусылары менән үҙенең хеҙмәттәшләген официаль раҫланы», тип яҙа. «Трумэндең хаты, — тип яҙа унан ары газета, — Америка империалистәре оятһыҙлығының иң яҡшы миҫалы булып тора. Был хатта Трумэн шулай ул яланған хәбәрҙәрҙе лә һәм шантажды ла туҡланған. Мосадыҡ сенатта яһаған үҙенең сығышында Трумэнен, бәнәһе әлекке Англия-Иран нефть компанияһы делегаттарының ваҡыл була алыуҙары менән Иран хөкүмәте ризаламайынса, тигән раҫлауының яланған булыуын күрһәткән».

Трумэндең хаты Ирандың эске эштәренә тығылыуҙың яңы акты булып тора, тип күрһәтен «Бесуе аяҙе» газетаһы унан ары, был тығылыу «Ирандың милли суверенитеты принциптәренә һәм БМО Уставына бөтөнләйгә капма-каршы килә», тип билдәләй. «Иран милләте, — тип яҙа газета, — өлгөрөп еткән милләт ул. Ул күрһәтмәләргә, шулай ук Трумэндең һәм уның сотрудниктәренең опекаһына мохтаж түгел. Иран милләте Англия-Иран нефть компанияһын бөтөрөргә һәм Англия агенттәрен һәм шиондарын Ирандан ҡыуып сығарырға тамам ҡарар итте. Был ҡарар үтәлергә тейеш һәм доктор Мосадыҡ үҙ бурысын үтәүҙән ситләшһә, ул Иран халҡының ҡаты һәм киҫкен көрәшенә осраясаҡ».

«Бесуе аяҙе» газетаһы, Трумэн Иран халҡын күркытып алмаясаҡ, тип яҙа. Трумэн белеп торһон, Иран халҡы Морд-ың «парашютистәренән һәм десантчыларынан» ҡурҡмаған кеүек үк, Трумэн яланған хәбәрҙәренән дә ҡурҡмаясаҡ.

Газета унан ары былай тип яҙа: «Иран халҡы «шартлатыуға» ишара итеүсе «азат донъяның» (билдәле буржуаз конбайның государстволарының политик деятелдәре телендә хөкүмәттәре Советтәргәненда барған плән шулай тип атала — ред.) асыуынан да ҡурҡмаҫ. Беҙ империализмдың батерҙәре асыуы һәм үҙенең бойондороҡһоҙлоҡ суверенитеты өсөн көрәшеүсе батыр халыҡтарға «азат донъяның» асыуы тураһында яҡшы беләбеҙ. Империализм ҡулланған төрлө көртәләр ҡуя. Ләкин беҙ «азат донъя» асыуының халыҡтарҙың азатлыҡ һәм милли бойондороҡһоҙлоҡ өсөн көрәшен бер ваҡытта ла туҡтата алмаясағын беләбеҙ һәм уны үҙ көбәҙҙә күрәбеҙ».

КОРЕЯЛАҒЫ ВАҠИҒАЛАР

Халыҡ армияһы баш командованнеһенең белдереүе

ПХЕНЬЯН, 4 июнь. (ТАСС). Корея халыҡ-демократик республикаһы Халыҡ армияһының баш командованнеһе 4 июндә, Корея Халыҡ армияһының частәре Тытай добровольецтәре менән үҙ-ара тығыҙ хәрәкәт итеп, дошман контратакаларын уңышлы кире ҡағалар һәм уға йәнле һәм техникала зур өҫтөнлөк яһап, хәбәр итте.

Китапханалар

Библиотека яҡшы эшләй

Өфө телефон аппараттары заводы библиотекаһының китап фонды йылдан-йыл арта бара. Хәҙер библиотекала 8 меңдән артыҡ политик, фәнни һәм художестволы әҙәбиәт китаптары бар. Былтыр йәй Ғәлиәскәр Камал исемендәге Татар Государство Академия драма театрының Өфөлә гастролдә булыуы ике театр араһында булған дәүмәл иҡтисади бәйләнештең асыҡ күренеше булды. Башкортостан тамашасылары туғандаш республиканың театрын бик йылы ҡаршыланылар. Был бөҙөлөш хеҙмәтсәндәребеҙҙең культура тормошонда юғарғы әһәмиәткә эйә булыуын күрһәтте.

Библиотека мөдире иптәш Готовцева китап уҡыусылар менән эшләүҙе яҡшы ойоштороп. Ул уҡыусыларға алынған китаптарҙы үҙ ваҡытында өтәреү менән бергә, төшкә ял ваҡыттарында әңгәләр менән йыш ҡына төрлө темаларға бәхәстәр ҙурлата.

Ә. Сәйфетдинов.

Урман эшселәре поселкаһында

Оло Теләк районы — республикала иң ҙур урман эшкәртеүсе эре райондарҙың береһенә әүерелде.

Хәҙер бында ағас әҙерләү эше менән шөғөлләнеүсе эшселәрҙең һәм хеҙмәткәрҙәрҙең һаны ла һәр йыл һайын, тайпылышһыҙ үҫә бара. Һуңғы бер-ике йыл эсендә генә район үҙәгенән 80 километр алыҫлыҡта Ҡыҫыҡ эшселәр поселкаһы барлыҡҡа килде. Поселкала эшселәр өсөн стандарт типта торлаҡтар, индивидуаль квартиралар, клуб, столовой төҙелгән.

Поселка кешеләре культуралы йәшәйҙәр. Һәр бер йортта Ильич лампалары яна, радио һөйләй.

Клуб — культура-ағартыу эштәренең үҙәге булып тора. Күптән түгел генә ошонда, әлек кеше аяҡ баҫмаған ҡаранғы мәйҙәнтә, хәҙер урман эшселәре поселкаһы клубына Владимир Ильич Ленинҙың бюсе килтерелде. Уны клуб залына урынлаштырыу тантаналы шарттарҙа үткәрелде.

Клуб эргәһендә библиотека асылды, унда күптән түгел генә 841 дана политик һәм художестволы әҫәрҙәр алынды.

Р. Ғәйнуллин.

Күк һағыҙ үҫтереүҙә беҙҙең тәжрибә

Колхоздарҙы эреләтеү айҡанлы күк һағыҙ сәсеү майҙаны ла байтаҡ артты. Был ҙур эш күләмен үҙ ваҡытында башҡарыу өсөн күк һағыҙҙы сәсеүҙән башлап бөтә эш процессын механизациялаштырырға кәрәк.

Быға тиклем күк һағыҙҙы ояла сәсеү өсөн участкаларҙы маркировкалау эше йәки ҡул менән өйтәр ярҙамында, йәки ҡул һәм ат маркерҙары менән башҡарылып килде. Былай эшләгәндә рәттәр кәкре-бәкре булды, был хәл ерҙе эшкәртеүҙә машиналарҙы һәм ҡоралдарҙы тракторға тағып йөрөтеү мөмкинлеген бирмәне.

Бындай шарттарҙа күк һағыҙ сәселәс торған ерҙе эшкәртеүҙә МТС-тың ҡатнашыуы бары тик пар ерен йәки туҡра һөрөүҙе башҡарыу менән генә сикләнеп ҡала килде, ә тәп эш процестәре ҡул менән башҡарылды, яҡшы тигәндә, бер рәтле атлы ҡоралдар менән генә эш ителде. О күк һағыҙҙы эшкәртеүҙә механизацияны ҡулланмағанлыҡтан хеҙмәт кәнә күп тотолоп киләе.

Күк һағыҙ үҫтереү Бөтә Союз фәнни-тикшереүҙәү институты һәм БАССР Ауыл хужалығы министерствоһы инициативаһы буйынса Мишкә районы Ленин исемендәге колхозда беҙ күк һағыҙ сәсеүҙә трактор культиваторҙары менән алдан ерҙе маркерлап сыҡтыҡ. Был тәжрибә рәт аралары 60 сантиметр ҡалдырылып 3 гектар майҙанда үткәрелде. Сәсеү маркер эҙе тирәһендә оя яһап, аралары 20 сантиметр итеп ҡул менән башҡарыла.

Ул шулай булды, хеҙмәт итештереүсәнлекле трактор маркеры менән эшләү, ҡул менән эшләүгә ҡарыштырғанда, 10 тапҡырға һәм, ат маркеренә ҡарағанда, 3 тапҡырға артығырак булып сыҡты. Трактор менән маркерлауҙы ҡулланыу арҡаһында көнөнә 10 — 12 гектар маркировать итергә мөмкинлек бирҙе, һәм бигерәк тә мөһиме шунда, дөрөҫ сәселгән ерҙә тәрбиәләү эштәрен күп рәтле культивация менән башҡарыу мөмкинлеген бирҙе. Шулай итеп, был хәл МТС-ка трактор культиваторы менән рәт араларын эшкәртеү өсөн шарттар тыуҙыра.

МТС өсөн маркировкаларға культиваторҙы ҡулайлаштырыуы ауыр түгел. Быныҡ өсөн трактор культиваторындағы эш орган — лапкаларҙы катоктар менән алыштырыу талап ителә.

Эш органы — культиватор өсөн каток ағастан яһала, түбә ҡалайы менән йәки экспуатацияға яраҡһыҙ булған С—80 тракторының поршень гильзаһы менән уратып ҡаҙаҡлана. Бер гильзаһан өс каток эҙерләргә мөмкин.

Культиватор кронштейндәренә катоктар тигеҙ горизонталь майҙанға бер-береһенән 60 сантиметр ара ҡалдырып ҡуйыла.

Трактор маркировкаһы күк һағыҙҙы трактор культиваторы менән тәрбиәләүгә мөмкинлек бирә һәм ул күп кенә хеҙмәт көнөн экономиялау өсөн стимул булып тора.

Был тәжрибәне күк һағыҙ сәсеү эше менән шөғөлләнеүсе бөтә колхоздарҙа ла ҡулланырға мөмкин.

М. Пономарев,
Мишкә районы Чурай МТС-ының күк һағыҙ буйынса участка агрономы.

Колхоздарҙа төҙөлөштәр

Өфө районы колхоздарында общественный биналар, өйҙәр һәм мал торлаҡтары төҙөү эштәре йәйелдерелде.

«Маяҡ» колхозында быйыл кирбес заводы, һарыҡтар һәм йорт ҡоштары өсөн торлаҡтар, иген кептергес, 2 келәт, силос башняһе, 2 урында япмалы ырҙын төҙөлә. Колхозсылар өсөн 15 яңы өй һалына. Төҙөү эшендә 25 кешенән торған бригада эшләй. Бригада инде һыйырҙар өсөн торлаҡтар төҙөнө. Сусҡалар торлағы һәм кирбес заводы төҙөлөп бөтөү алында тора.

Хрущев исемендәге колхозда иген кептергес, 2 урында япмалы ырҙын төҙөлә. Бында быйыл шулай ук колхозсылар өсөн 8 өй, һарыҡтар торлағы һәм тирес һаҡлағыс төҙөләсәк. Колхозда амбулатория төҙөлдө. Кирбес заводын һәм быҙауҙар торлағын төҙөү тамамланып килә.

«Заветы Ильича», «Молодая гвардия» һәм Крупская исемендәге колхоздарҙа ла төҙөү эштәре ҡыҙыу бара.

М. Баранов.

Гермәния демократик республикаһында халыҡтан һорау алыуҙың барышы

БЕРЛИН, 4 июнь. (ТАСС). 3 июндә, Германия демократик республикаһында халыҡтан һорау алыуҙың беренсе көнөндә, 17.00 сәғәткә тиклем 1279 общиналарҙы тауыш биреү хоҡуҡы булған бөтә кешеләрҙең 100 процентте тауыш бирҙе. 3 июндә Мекленбург ерендә халыҡтан һорау алыуҙа халыҡ айырыуса күп ҡатнашты.

Германия демократик республикаһында халыҡтан һорау алыуҙы үткәреү буйынса етәкселәрҙә булған мәғлүмәттәргә ҡарағанда, 3 июндә 17 сәғәткә тиклем Висмар ҡалаһында тауыш бирергә хоҡуҡы булған бөтә кешеләрҙең 88,4 процентте, Цвиккауҙа — 85,1 процентте, Дессауҙа — 83,6 процентте, Бранденбургта — 83,2 процентте, Герлаға — 83,0, Халберштатта — 79,8, Ростокта — 77,1, Дрезденда — 77,0, Потсдамда — 73,0 һәм Лейпцигта — 68,8 процентте тауыш биргән.

Берлиндең демократик секторында июндең 17 сәғәтенә булған мәғлүмәттәргә ҡарағанда, төрлө райондарҙа 60—99 процентте тауыш биргән.

Гватемала Американың Кореялағы агрессияһын яҡлауҙан баш тарта

НЬЮ-ЙОРК, 3 июнь. (ТАСС). Америка империалистәренең Кореялағы агрессияһында ҡатнашыу өсөн «БМО ҡарамағына» ғәскәрҙәр биреүҙе талап итеп, Латин Америкаһы илдәренә АҠШ-тың баҫым яһауы тураһында Гватемаланан *хәбәр ителгәнгә* ҡарағанда, Гватемала хөкүмәте Берләшкән Милләттәр Ойошмаһына, «Гватемаланың сикләнгән ресурстары хөкүмәткә Берләшкән Милләттәр өсөн пландә ҙур *ярҙамлы көстәр булырға мөмкинлек* бирҙәр», тип официаль рәүештә хәбәр итте.

Редактор F. F. ҒАФУРОВ.

БАЛАЛАРҘЫҢ УТ МЕНӘН ШАЯРЫУЫНАН ЯНҒЫНДЫҢ БУЛЫУЫНА ЮЛ ҠУЙМАҒЫҘ!

Янғын барлыҡҡа килеүҙә балаларҙың ут менән шаяры уы ҙур сәбәп булып тора.

Йыш ҡына янғындар ҡараусыһыҙ ҡалдырылған балаларҙың ут менән шаярыуынан барлыҡҡа килә. Кайһы бер ваҡытта бындай янғындар балаларҙың һалҡын булыуы менән тамамлана.

Балалар уйнаған ваҡытта ололар эшләгән нәмәне эшләргә яраталар: шырпы табып, кәстер яндыралар, тәмәке тарталар, примустар, кәрәсинкәләр токандырадар. Һөҙөмтәлә янғын сығыуҙа ғәйепле булып ҡалалар. Йыш ҡына балалар мейестәр яғылған, примустар, кәрәсинкәләр йәки кәрәсин лампалары токанатырылған биналарҙа ҡараусыһыҙ ҡалдырылалар, был шулай ук янғындың барлыҡҡа килеүенә килтерә.

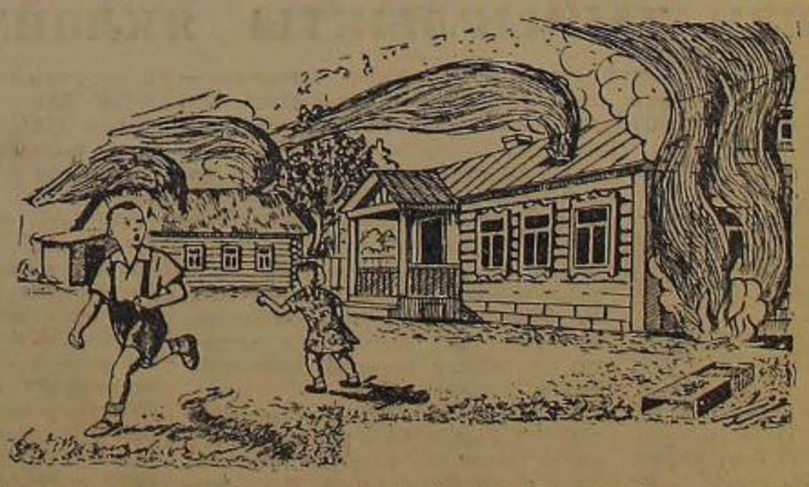

Беҙҙең илебеҙҙә балаларҙың ойошҡан һәм культуралы ял итеүҙәре өсөн бөтә шарттар тыуҙырылған. Балаларҙың ут менән шаярыуҙарына һәм уйнауҙарына юл ҡуймас өсөн бөтә сараларҙы күрергә кәрәк. Быныҡ менән күпләһеҙ ваҡиғаларҙың булыу мөмкинлеге иҫкәртеләсәк.

Шырпыларҙы, зажигалкаларҙы, тәмәкене, папиростарҙы балалар ҡулы алмаған урындарға ҡуйырға кәрәк. Мейес янғын, примус, кәрәсинкә, кәрәсин лампаһы токандырылған балаларҙа бер ҡәҙәрен генә бер ваҡытта ҡалдырырға ярамай.

Балаларға ут менән уйнауҙы күрмәҫлектыйырға кәрәк. Балаларҙың тамаша-тартмауҙарын, шәм-шы менән уйнамаҫлыҡ-зарын, ҡорамалдарының янында костерҙар яндырмауҙарын ҡәтғи әйтергә кәрәк.

Янғын ҡурҡынысын барлыҡҡа килтереүҙе мөмкин булған бөтә нәмәне юҡ итеүҙә укыусы балалар янғын охранаһына ярҙам итергә тейештәр. Янғын именселәге ҡағиҙәләрен боҙоу тураһында урындағы янғын охранаһына хәбәр итергә кәрәк.

Ата-әсәләр менән бер рәттән, укытыусылар, комсомол һәм пионер ойошмалары балалар араһында аңлатыу эштәрен алып барырға тейештәр. Беседалар ваҡытында балаларҙы йыйылыштарҙа укыусыларға балаларҙың ут менән шаярыуҙарына юл ҡуймаҫҡа кәрәклекте аңлатырға, бындай шаярыуҙарҙың ауыр әҙемтәләргә килтереүен күрһәтергә кәрәк.

Башҡорт АССР-ы Эске эштәр Министерствоһының янғын охранаһы управлениеһе.

Редакциялың адресы: Өфө ҡалаһы, Бары Маркс урамы, 25. Телефон номерҙары: редактор урынбаҫары — 2-83-87, секретариат — 2-78-48, партия тормошо һәм пропаганда бүлектәре — 2-72-26, ауыл хужалығы һәм промышленность бүлектәре — 2-86-29, совет төҙөлөше һәм информация бүлектәре — 2-80-49, хеҙмәтсәндәр хаттары, культура һәм тормош бүлектәре — 2-90-22.

П 02509 Өлкә газеталар издательствоһы типографияһы. Тиражы 25000.

Бөтә илдәрҙең пролетарҙәре, берләшегеҙ!

КЫЗЫЛ БАШҠОРТОСТАН

ВКП(б)-ның Башҡортостан Өлкә һәм Өфө ҡала комитеттәре, Башҡорт АССР-ы Верховный Советы һәм хеҙмәтсәндәр депутаттарының Өфө ҡала Советы органы.

32-се ЙЫЛ СЫҒА.

№ 111(8828)
1951 йыл
8
ИЮНЬ
йома

Хаҡы 20 тин.

БӨГӨНГӨ НОМЕРҘӘ:

БАШҠОРТ АССР-ы ВЕРХОВНЫЙ СОВЕТЕНЕҢ 1951 ЙЫЛДЫҢ 5 ҺӘМ 6 ИЮНЕНДӘГЕ УЛТЫРЫШТАРЫ ТУРАҺЫНДА ИНФОРМАЦИОН БЕЛДЕРЕҮҘӘР (1-се бит).

БАШҠОРТ АССР-ы ВЕРХОВНЫЙ СОВЕТЕНЕҢ УЛТЫРЫШТАРЫ. **Башҡорт АССР-ының 1951 йылға бюджеты һәм Башҡорт АССР-ының 1950 йылғы бюджеты үтәлеше тураһында доклад буйынса фекер алышыуҙар** (2-се бит).

С. Вахапов. Башҡортостан нефтселәре үҙ йөкләмәләрен үтәйҙәр (2-се бит).

БАШҠОРТ АССР-ы МИНИСТРҘӘР СОВЕТЕНДӘ. **1951 йылда республика колхоздарында һәм совхоздарында бесән йыйыу һәм мал аҙыҡтары силослауҙы үткәреү тураһында** (3-се бит).

СОВЕТ ФӘНЕ — КОММУНИЗМДЕҢ БӨЙӨК ТӨЗӨЛӨШТӨРЕНӘ. **В. Шаумян.**— Донъя бығаса белмәгән темптар (3-се бит).

СССР Сит ил Эштәре Министерствоһында (3-се бит).

Е. Тулбаса. — Малсылыҡ фермаларын механизациялаштырыуға ныҡлы иғтибар (4-се бит).

КИНО. **З. Ишмаев.** — «Тыныслыҡ бөтә донъяла өсөн» (4-се бит).

ДУРТ ДЕРЖАВА СИТ ИЛ ЭШТӘРЕ МИНИСТРҘӘРЕ УРЫНБАҪАРҘАРЫНЫҢ ӨЗӘРЛЕК КӨНӘШМӘҺЕ (4-се бит).

Кореялағы вәғизәлар (4-се бит).

Республикабыҙҙың экономикаһы һәм культураһы артабан сәскә атһын өсөн

Өсөнсө көн генә әле Башҡорт АССР-ы Верховный Советенең сессияһы тамамланды. Сессия республикабыҙҙың бюджетын тикшерҙе һәм башҡа байтаҡ халыҡ хужалығы әһәмиәтендәге мәсьәләләрҙе хәл итте.

Совет Башҡортостаны, Советтәр Союзының башҡа республикалары һәм өлкәләре кеүек үк, бик әре азымдар менән илебеҙҙе коммунизм еңеүенә табан бара. Башҡортостан хеҙмәтсәндәре коммунистар партияһы етәкселегендә, бөйөк фус халҡының туғандарса ярҙамында, Советтәр Союзы халҡтарының дуҫ һәм берҙәм семьяһында коммунизм төҙөү эшендә актив катнаша.

Башҡорт АССР-ы промышленноҫенең бөтә продукцияһының дөйөм күләме, 1940 йылғыға сағыштырғанда, дурт тапҡыр тип өйтерлек артты. Халыҡ хужалығының барлыҡ тармаҡтары ла, биҙерәк тә торлаҡ һәм көн-күреш, шулай уҡ культура төҙөлөше бик йыллам темптар менән үҫә бара. Валовой продукция етештереү буйынса 1950 йылға билдәләнгән план республикабыҙҙа 103 процентҡа үтәлде һәм 1949 йылғыға ҡарағанда, продукция етештереү 23 процентҡа артыҡ булды.

Республикабыҙҙың ауыл хужалығы ла бик ныҡ алға китте. Кеүәтле тракторҙар һәм комбайндар менән эшләү колхозсы крәҫтиәндәрҙең көнәлек тормошона инде. Үткән йылда колхоздар һәм совхоздар сәсеү планын арттырып үтәнеләр һәм мул уроҡлай үҫтереп алдылар. Һөҙөмтәлә республикабыҙ государствоға иген тапшырыу планын срогынан алда һәм арттырып үтәүгә өлгөште.

Общественный малсылыҡты үҫтереү буйынса ла республикабыҙ зур эш башҡарҙы. Һуғышҡан һуңғы биш йыллыҡ йылдарында колхоздар мөғәжәз әре малдар һанын ике тапҡырға тиерлек арттырҙылар. Һарыҡ һәм кәҙәләр һаны ике тапҡырҙан ла арттырыллы, сускалар һаны биш тапҡырға һәм ҡоштар алты тапҡырға тип өйтерлек арттырыллы.

Башҡортостанның бюджеты ла йыллағайын үҫә бара. Һуғышҡан һуңғы биш йыллыҡ йылдарында республикабыҙҙың бюджеты икеләтә тип өйтерлек үҫте. 1945 йылда Башҡорт АССР-ының бюджет күләме 480 миллион һум тәшкил иткән булһа, ул 1950 йылда 946 миллион һумға барып етте.

Республикабыҙҙа промышленностең, ауыл хужалығының, фән һәм культураның үҫеүе өсөн коммунистар партияһы, Совет хөкүмәте һәм бөйөк Сталин үҙе көнәлек хәстәрлек күрә һәм данлы яҙам итә. Яңы заводтар, фабрикалар, нефть промыслалары үҫеп сыҡтылар һәм йыһазландырылған ҡалалар барлыҡҡа килтерелде, төҙөк юлдар булдырылды. Формаһы яғынан милли һәм йөкмәткеһе яғынан социалистик культура сәскә атты, әҙәбиәт һәм искусство ҡанҙарҙы үҫеп сыҡты. Ингәш Сталинҙың атайҙарса яҙамы менән быйыл беҙҙең республикала СССР фәндәр Академияһының филиалы ойошторолдо.

Халыҡтың үҫә барған материаль һәм культура көн-күреш талаптарын ҡәнәғәтләндереү өсөн бөтә саралар күрелә. Яңы торлаҡтар, мәктәптәр, һауалыҡ һаҡлау учреждениеләре төҙәлә. Предприятиелә һәм ауыл хужалығында продукцияны күберәк етештереү өсөн кәрәкле эш булып әүерелде. Совет кешеләре хеҙмәт етештереүсәнлеген юғары күтәреү, продукцияның сифатын яҡшыртыу һәм үҙенә төшөү хаҡын кәметеү өсөн социалистик ярыша киң йәйелдерҙеләр. Уңыштар күп һәм бик зур.

Ләкин совет кешеләре өлгөшелгәнгәр менән һис ваҡытта ла тыныслана белмәй, ә көндән-көн алға бара һәм коммунизм төҙәй.

Шуға күрә бюджет тә туҡтауһыҙ үҫә. Совет государствоһының бюджеты — ул халыҡ төҙәлөш бюджеты, халыҡ интерестәрен ҡәнәғәтләндереүсе бюджет булып тора. Ә капиталистик илдәрҙәге бюджеттар бер төркөм байҙарҙың интересенә хеҙмәт итә, халыҡты эксплуатациялауға, яңы һуғышты әҙерләүгә йүнәлдерелгән.

Советтәр Союзы бюджеты расходтарының өстән ике өлеше халыҡ хужалығын һәм культураһын үҫтереүгә йүнәлдерелгән. Оборона өсөн тотолған расходтар йылдан-йыл кәмей бара. СССР бюджетенең расходтарынан илде обороналау өсөн 1940 йылда 32,6 процент тотолған булһа, һуғыштан һуңғы биш йыллыҡтың беренсе йылында 23,9 процент кенә тотолло һәм 1950 йылда илде обороналау өсөн булған расходтар халыҡ хужалығына һәм культура саралығына тотолған бөтә расходтарҙың ни бары 18,5 процентен генә тәшкил итте. Был һандар Совет государствоһының тыныслыҡ яҡлы һәм тыныс төҙөлөш иле икәнен демонстрациялай торған гүзәл факттар.

Капиталистик илдәрҙең бюджетенән күпселек һаң яңы һуғыш тотҡарлығырыуға, кораллаңыуға тотола. Америка Ҡушма Штаттарында һәм башҡа капиталистик илдәрҙә хәрби расходтар йылдан-йыл үҫә. Мәҫәлән, АҠШ-та бюджеттың бөтә расходтарынан хәрби расходтар 1939—1940 йылда 22,5 процент тәшкил иткән булһа, ул 1950—1951 йылда 76 процентҡа тиклем барып етте. Башҡа капиталистик илдәрҙә лә шундай уҡ хәл — хәрби расходтар арта бара.

Тик Советтәр Союзында ғына бюджеттың абсолют күпселеге халыҡтың материаль һәм культура көн-күрешен яҡшыртыуға йүнәлдерелгән. Коммунистар партияһының ленинсе-сталинсе милли политикаһы тантана итә. Милли республикалар һәм өлкәләр хәҙер илең экономик яҡтан кеүәтле, культуралы райондарына әүерелделәр. Быны Башҡортостан мәҫәлһенә бик яҡшы күреп була. 1951 йылға Башҡорт АССР-ы бюджетенең дөйөм күләме доходтар һәм расходтар буйынса 966 миллион 669 мең һум тәшкил итә. Бөтә сығанаҡтар иҫәбенә республиканың халыҡ хужалығын финансировать итеүгә бюджеттан ассигнованиелә — промышленноҫҡа 35,5 миллион һум, ауыл хужалығына 26,6 миллион һум һәм торлаҡ-коммуналь хужалыҡҡа — 15,6 миллион һум күләмендә билдәләнде.

Республика бюджеты менән бер рәттән ҡалаларҙа һәм районларҙа хужалыҡ һәм культура төҙәлешен тормошҡа ашырыуҙа хеҙмәтсәндәр депутаттарының урындағы Советтәренең бюджеттәре бик мөһим роль уйнай. Хәҙерге ваҡытта урындағы Советтәрҙең бер кеү 367 үҙ аллы бюджеты иҫәпләнә һәм райондар, ҡалалар бюджеттарын күләме 1951 йылға 712 миллион һум суммала билдәләнде. Был республиканың бөтә бюджеттарынең 74 процентен тәшкил итә.

Башҡортостан хеҙмәтсәндәре Башҡорт АССР-ы Верховный Советы сессияһының ҡарарҙарын ысын күңелдән хуплай һәм үҙҙәренең Ленин—Сталин партияһы эшенә, бөтә донъяла тыныслыҡ эшенә ысын күңелдән бирелгәнлектәрен белдерәләр. Халыҡ хужалығында яңы производство еңеүҙәре өсөн социалистик ярыш йәйелдерҙеләр. Газеталарҙа байтаҡ райондар колхозсыларының социалистик йөкләмәләре һәм Өфө промышленность-транспорт предприятиелә стахановсыларының һәм новаторҙарының мөрәжәәте иғлан ителде. Улар үҙҙәренә эштәренә хеҙмәт етештереүсәнлеген юғары күтәреүҙе, продукцияның сифатын яҡшыртыуҙы һәм уның үҙенә төшөү хаҡын кәметеүҙе төп бурыс итеп алалар, колхоз басыуҙарының урожай биреүсәнлеген һәм малсылыҡтың артабан үҫеүен тәьмин итергә вәғәҙә бирҙәр.

Республикабыҙ бюджеты — Советтәр Союзы бюджеты кеүек үк, халыҡ бәхете, шатлыҡлы тормош өсөн хеҙмәт итә, халыҡбыҙҙың материаль һәм культура көнкүрешен артабан яҡшыртыуға йүнәлдерелгән. Хеҙмәтсәнләр депутаттарының урындағы Советтәре һәм партия ойошмалары бюджеттан төүәл үтәлешен тәьмин итергә бурыслылар һәм хужалыҡтың һәр бер тармағында государство планнарының яҡшы сифатлы үтәлешенә өлгәшергә тейештәр.

Дағстан АССР-ы нефть промышленноҫе работниктәренең *иптәш Сталингә хаты*

Дағстан АССР-ы нефть промышленноҫенең эшселәре, инженер-техник работниктәре һәм хеҙмәткәрҙәре совет халҡының бөйөк юлбашсыһы һәм учителе иптәш Сталингә хат менән мөрәжәғәт иттеләр.

Беҙ, нефтселәр тураһында атайҙарса ҡайғы хәстәрлек күргән өсөн, Дағстан нефть промышленноҫенең материаль-техник базаһын ныҡытыуға һәм артабан сәскә атыуына йүнәлтелгән кәңәшләр ярҙамығыҙ өсөн Һеҙгә, хәҙерге Иосиф Виссарионович, нисһеҙ-сикһеҙ рахмәт белдерәбеҙ, тип яҙалар нефтселәр.

Большевиктар партияһының һәм Совет хөкүмәтенең хәстәрлегенә яуап итеп, Дағстан нефтселәре 1951 йылды нефть сығарыуҙы байтаҡ күтәреү менән билдәләүҙе үҙ бурыстары итеп тоялар.

Башҡортостан нефтселәренең сағыштырыуы буйынса социалистик ярышҡа ҡушылып, Дағстан нефтселәре «Дагморнефть» тресы буйынса — нефть сығарыуҙың йыллыҡ планын срогынан алда үтәргә һәм пландан тыш 10 мең тонна нефть бирергә, бораулау планын срогынан алда үтәргә һәм пландан тыш 5 мең метр проходка бирергә; өс яңы яҡылыҡты промышленность разведкаһына индерергә бөкләмә алалар. «Дагтаз» тресы буйынса — газ сығарыуҙың йыллыҡ планын 1 декабргә үтәргә, бораулауҙың йыллыҡ планын срогынан алда, 5 декабргә үтәргә, бер нефть яҡылығын промышленность эшкәртеүенә тапшырырға, бораулауҙың бер метрының үҙенә төшөү хаҡын, планға ҡарағанда, 2,5 процентҡа кәмертергә йөкләмә алалар.

Башҡорт АССР-ы Верховный Советенең ултырыштары

Башҡорт АССР-ы Верховный Советенең 1951 йыл 5 июндәге ултырышы тураһында

ИНФОРМАЦИОН БЕЛДЕРЕҮ

5 июндә, киске сәғәт 7-ләй Башҡорт АССР-ы Министрҙәр Советенең Зур залында Башҡорт АССР-ы Верховный Советенең икенсе ултырышы булып үтте.

Башҡорт АССР-ы Верховный Советы Президиумының председателе депутат **И. Ғ. Кадиров** председательлек итте.

Башҡорт АССР-ы Верховный Советы Башҡорт АССР-ы Верховный Советы депутаттарының полномочиеләрен тикшереү тураһында Мандат комиссияһының председателе депутат **С. Ш. Бикбовтың** докладын тыңланы.

Депутат С. Ш. Бикбов Башҡорт АССР-ы Верховный Советы депутаттарының 210 һайлау округы буйынса полномочиеләрен тикшереү һөҙөмтәләре тураһында Мандат комиссияһының докладын иғлан итә:

«Башҡорт Автономиялы Совет Социалистик Республикаһы Верховный Советенә һайлауҙар буйынса һәр бер депутатҡа ойошмалар рәүешендә Үҙәк һайлау комиссияһы тарафынан бирелгән документтарҙың тикшерелгәнлеген һуң, Башҡорт АССР-ы Верховный Советенең Мандат комиссияһы түбәндәгеләрҙе билдәләй:

1. Башҡорт Автономиялы Совет Социалистик Республикаһының Верховный Советенә депутаттар һайлау Башҡорт Автономиялы Совет Социалистик Республикаһының Конституцияһы һәм Верховный Советенә һайлауҙар тураһындағы Положение нигеҙендә һәм уларҙа тулыһынса ярашлы рәүештә үткәрелгән.

2. Ниндәй ҙә булһа һайлау округы буйынса һайлауҙарҙы юҡҡа сығарыу өсөн бер нигеҙлектәр, шулай уҡ Башҡорт Автономиялы Совет Социалистик Республикаһы Верховный Советенә депутаттар һайлау буйынса Конституцияны һәм һайлауҙар тураһындағы Положениене боҙоуҙар тураһында һайлау округтары буйынса ла, шулай уҡ һайлау комиссияһы буйынса ла жалобалар һәм ғаризалар юҡ.

Юғарыла күрһәтелгәндәр нигеҙендә Верховный Советтең Мандат комиссияһы Башҡорт Автономиялы Совет Социалистик Республикаһының Верховный Советенә депутаттарының полномочиелә тикшереүгә ҡуйыу тураһында ойошмалар рәүешендә Үҙәк һайлау комиссияһы тарафынан тикшерелгән бөтә депутаттарының полномочиелә дөрөҫ тип таба, депутаттарҙың исемлеге «Красная Башкирия» газетаһының 1951 йыл 24 февралдәге 38-се номерҙа иғлан ителгән».

Башҡорт АССР-ы Верховный Советы Стәрлетамаҡ һәм Ишембай ҡалалары һәм Стәрлетамаҡ районы депутаттары төркәмәнән сығыш яһаусы депутат **Ш. З. Миңйәровтың** тәкдиме буйынса, Мандат комиссияһының доклады буйынса Башҡорт АССР-ы Верховный Советенең ҡарарын ҡабул итә.

«Башҡорт Автономиялы Совет Социалистик Республикаһының Верховный Советы ҡарар итә:

1. Башҡорт Автономиялы Совет Социалистик Республикаһы Верховный Советы Мандат комиссияһының докладын раҫларға.

2. Башҡорт Автономиялы Совет Социалистик Республикаһы өсөнсө сағырылыш Верховный Советенең бөтә һайлау округтары буйынса һайланған һәм Башҡорт Автономиялы Совет Социалистик Республикаһының Верховный Советенә һайлауҙар буйынса Үҙәк һайлау комиссияһы тарафынан теркәлгән депутаттарҙың полномочиелә дөрөҫ, тип табырға.

3. Башҡорт Автономиялы Совет Социалистик Республикаһының Верховный Советенә һайлауҙар буйынса Үҙәк һайлау комиссияһының эшен тамамланған, тип иҫәпләргә».

Унан һуң Башҡорт АССР-ы Верховный Советы Бюджет комиссияһының Председателе **М. А. Динмөхәмәтовтың** докладын тыңланы (рус телендә). Өстәмә докладты башҡорт телендә үҙәү өсөн Бюджет комиссияһының ағзаһы депутат **Г. Ш. Вахитовҡа** һүҙ бирелә.

Бюджет комиссияһының өстәмә докладын уҡығандан һуң 1951 йылға Башҡорт АССР-ының бюджеты һәм 1950 йылда бюджеттән үтәлеше тураһындағы доклад буйынса фекер алышыуҙар башланды. Фекер алышыуҙарға депутат **Н. И. Капустин** (Горький округы), депутат **Г. П. Данилко** (Кенәк округы, Стәрлетамаҡ ҡалаһы), депутат **Т. Б. Терегулов** (Шахта округы), депутат **Г. И. Бердин** (Сайран округы), депутат **П. Е. Попков** (Дзержинский округы, Чернушка ҡалаһы), Башҡорт АССР-ы социаль тәьминат министры **Ғ. Ғ. Исәнбәков**, хеҙмәтсәндәр депутаттарының Хәйбулла район Совете исполкомы председателе **Л. Г. Таһиров**, депутат **Н. И. Иванов** (Баженова округы) сығыш яһанылар.

Шунан һуң Башҡорт АССР-ы Верховный Советенең икенсе ултырышы ябыла.

Башҡорт АССР-ы Верховный Советенең 1951 йыл 6 июндәге иртәнге ултырышы тураһында

ИНФОРМАЦИОН БЕЛДЕРЕҮ

6 июндә, көндәҙге 11 сәғәттә Башҡорт АССР-ы Министрҙәр Советенең Зур залында Башҡорт АССР-ы Верховный Советенең өсөнсө ултырышы булып үтте.

Башҡорт АССР-ы Верховный Советы Президиумының председателе депутат **И. Ғ. Кадиров** председательлек итте.

Башҡорт АССР-ы Верховный Советенең ултырышында Башҡорт АССР-ының 1951 йылға бюджеты һәм 1950 йылда Башҡорт АССР-ы бюджетенең үтәлеше тураһындағы доклад буйынса фекер алышыуҙар дауам итте.

Фекер алышыуҙарҙа депутат **С. Х. Фимаев** (Нарыҡ һайлау округы), депутат **М. Н. Сиразетдинова** (Охлебинин округы), депутат **Т. Е. Наймушина** (Ҡыйғы һайлау округы), Башҡорт АССР-ы урындағы промышленность министры инәш **П. В. Сливнев**, депутат **К. А. Ососкова** (Краснолеф округы), Государство банкыһының Башҡортостан контораһы управляющие инәш **А. Н. Курмаев**, РСФСР Верховный Советы депутаты инәш **С. И. Кувыкин**, депутат **И. Х. Ишмехаметов** (Фрунзе һайлау округы), депутат **З. Б. Григорьев** (Совет округы, Белорет ҡалаһы), депутат **Р. А. Заниров** (Нефть промыслары округы, Октябрьский ҡалаһы), депутат **П. Е. Васильев** (Күшнәренко округы), Башҡорт АССР-ының Мәғариф министры **С. Р. Әлибаев**, депутат **М. Г. Хөсәнов** (Мостафа һайлау округы), депутат **М. Т. Баһауетдинова** (Дүртөйлө округы), Башҡорт АССР-ының Коммуналь хужалыҡ министры инәш **И. В. Крюков**, депутат **З. М. Янбухтина** (Күшнәренко округы), депутат **Х. Ш. Сәитов** (Салауат округы, Ишембай ҡалаһы), депутат **Н. Р. Уразбаев** (Яңауыл районы округы) сығыш яһанылар.

Башҡорт АССР-ының Верховный Советы депутаты **П. И. Каменевтең** (Архангель округы) старейшиналар Совете исемәнән индергән тәкдиме буйынса Башҡорт АССР-ы Министрҙәр Советы Председателе депутат Н. Р. Уразбаевҡа хөкүмәттең — Башҡорт Автономиялы Совет Социалистик Республикаһының Министрҙәр Советенең составы тураһында Верховный Советҡа тәкдим индереүҙе тапшырыу тураһында ҡарар ҡабул итә.

Башҡорт АССР-ы Верховный Советы Президиумының 1951 йыл 4 апрелдәге Указын раҫлау һәм Башҡорт АССР-ы Конституцияһының 44-се статьяһына тейешле үҙгәрештәр индереү тураһында» Верховный Совет Президиумының 1951 йыл 4 октябрҙәге Указын бер тауыштан раҫлай һәм Башҡорт АССР-ы Конституцияһының 108-се статьяһына тейешле үҙгәртеүҙәр индерә.

Башҡорт АССР-ы Верховный Советы Башҡорт АССР-ы Верховный Совет Президиумының 1950 йылдың 10 декабрендә сығарған «Башҡорт АССР-ы Верховный Советына һайлауҙарҙа вәкиллек нормалары тураһында»ғы Указын бер тауыштан раҫлай һәм Башҡорт АССР-ы Конституцияһының 22-се статьяһына тейешле үҙгәртеүҙәр индерә.

Башҡорт АССР-ының Верховный Советы шулай уҡ Башҡорт АССР-ы Верховный Совете Президиумының «Башҡорт АССР-ының Урман промышленноҫе министерствоһын бөтәреү тураһында» 1951 йыл 4 апрелдәге Указын раҫлай һәм Башҡорт АССР-ы Конституцияһының 44-се статьяһына тейешле үҙгәрештәр индерә. Унан һуң Верховный Совет, Башҡорт АССР-ы Верховный Судының председателен һәм айырым членҙәрен эштәренән бушатыу айҡанлы, Верховный Суд председателен, айырым членҙәрен һәм халыҡ заседателдәрен һайлай.

Унан ары Башҡорт АССР-ының Верховный Совете көн тәртибенең наҙбатлағы мәсьәләһенә — Башҡорт АССР-ы Верховный Советенең Президиумын һайлауға күсә.

Депутат **Х. Л. Корбанғолов** Верховный Советтең тикшереүенә Башҡорт АССР-ы Верховный Совете Президиумының составы тураһында тәкдим индерә. Верховный Совет бер тауыштан Президиум Председателе, Председателенең ике урынбаҫары, Президиумдың секретаре, 11 член составында Башҡорт АССР-ы Верховный Советенең Президиумы һайлай.

Депутат **Н. Р. Уразбаев**, Башҡорт АССР-ы Верховный Советенең тапшырыуына ярашлы рәүештә, Верховный Совет тәрәмәнына Башҡорт АССР-ы хөкүмәтенең — Башҡорт АССР-ы Министрҙәр Советенең составы тураһында тәкдим индерә.

Верховный Совет Башҡорт Автономиялы Совет Социалистик Республикаһы Министрҙәр Совете составын бер тауыштан раҫлай.

Верховный Совет сессияһының көн тәртибендәге мәсьәләләр ҡаралып бөтте. Верховный Совет Председателе депутат **И. Ғ. Кадиров** Башҡорт АССР-ы Верховный Советенең беренсе сессияһын ябып тип иғлан итә.

Башҡорт АССР-ы Верховный Советы депутаттарынан бер төркөм.

Һүрәттә (һулдан уңға): М. Т. Баһауетдинова—Дүртөйлө районы Карл Маркс исемендәге колхоздың көк һарыҡ бригадаһы бригадиры, М. С. Колотыгин —Туймазы районы Түбән Троицк бүҙтау фабрикаһының смена мастеры, Ф. Л. Максютова — Дүртөйлө районы Ворошилов исемендәге колхоз председателе, В. Ф. Жилин — Баймаҡ районы Сибай рудниҡ мастеры, П. Е. Васильев — Советтәр Союзы Геройы, Бишбүләк район Совете исполкомы председателе.

М. Әхмәтьянов фотоһы.

Колхозсылар ярышы

Стәрлебаш. (Телефон аша). Колхозсылар юғары урожай үҫтереп алыу өсөн социалистик ярышҡа сыҡтылар. Был патриотик хәрәкәттә районда йәйелдереп ебәреүҙә Сталин исемендәге ауыл хужалығы артелендең члендәре инициатор булдылар. Улар 1350 гектар бойҙайҙың һәр бер гектарынан 120-шәр бот, арыштан 110-ар бот, кәнбағыштан 65-әр бот һәм картофтан 200-әр центнер урожай алырға һүҙ бирҙеләр.

Хәҙер йөкләмәләрҙе үтәү өсөн баҫыуҙарҙа ҡыҙыу эш тәйнай. Һәр кем күберәк һәм сифатлыраҡ эшләргә тырыша. Колхозсыларҙың үҙ-ара ярышын эшләүҙәре һөҙөмтәһендә бөртекле культураларын утау сифатлы итеп тамамланды. Кәнбағыш сәсеүлектәрен һирәгәйтеү һәм рәт араларын йомшартыу эштәре үткәрелә.

Колхозда ауыл хужалығы машиналарын ремонтлау тамамланыу алдында.

З. Анчурин,

ВКП(б) райкомының ауыл хужалығы бүлеге мөдире.

Башкорт АССР-ы Верховный Советенең ултырыштары

Башкорт АССР-ының 1951 йылға бюджете һәм Башкорт АССР-ының 1950 йылғы бюджете үтәлеше тураһында доклад буйынса фекер алышыуҙар

5 июндәге икенсе һәм 6 июндәге иҫәпсе ултырышта «Башкорт АССР-ының 1951 йылға бюджеты һәм Башкорт АССР-ының 1950 йылғы бюджет үтәлеше тураһында» Башкорт АССР-ы Финанс Министры С. Ф. Волкевтең доклады буйынса фекер алышыуҙар булды.

5 июндә фекер алышыуҙарҙа беренсе булып депутат **Н. И. Капустин** (Өфө ҡалаһының Горький округы) сығыш яһаны.

— Башкорт АССР-ының дәүләт бюджеты, — тине ул, — республикабыҙ хуҙалыҡ һәм культура-торошонон бөтә тармаҡтарының үҫешен һаҡлайҙыра. Бюджет хеҙмәтәндәрҙең материаль-тормош кимәлен артабан күтәреүгә юнәлтелгән.

Депутат Капустин Башкортостандың башҡалаһы Өфөнө төҙөклөндереү тураһында һөйләй. Ағымдағы йылда яңы мәктәптәр, мунсалар, библиотека һәм кинотеатрҙы төҙөү тамамланырға тейеш. Трамвай юлдары байтаҡ киңәйтелә. Ҡала системаһе урамдары электрләштереү һәм радиолаштырыу буйынса ҙур эштәр күҙҙә тотола. Ләкин был эштәр ассигнованиелар үҙләштерелмәгәндәр өсөн, төҙөлеш эштәренә техник документация эшләнмәгән. Республикабыҙҙың башҡа ҡалалары тураһында хәстәрлек күреү менән генә сикләнмәйенсә, Коммуналь хуҙалыҡ министерствоһы Башкортостандың башҡалаһын материаль-техник тормош итеүҙе ойоштороуҙа Өфөгә лә ҙур иғтибар бирергә тейеш. Төҙөлөндереү эштәренә халыҡты бөтә саралар менән йәлеп итергә кәрәк.

Депутат Н. П. Капустин 1951 йылға бюджеттең проектын хупларға һәм уны раҫларға тәҡдим итә.

Депутат **Г. П. Данилко** (Стәрлетамаҡ ҡалаһының Ленин округы) былай тине:

— Башкортостан ҡалаларының йөҙө бөҙөн күп алдыбыҙҙа үҙгәрә. Мисал өсөн Стәрлетамаҡ ҡалаһын алайыҡ. Ул хәҙер республиканың ин ҙур ҡалаларының береһенә әйләнде. Һуғыштан һуңғы осорҙа уның халҡы ике тапҡырға тиң өйтәрлек арты.

Промышленность һәм халыҡтың үҫеүе менән бер рәттән торлаҡ фонды ла үҫә. Быйыл хеҙмәтсәндәр 28 мең квадрат метрҙан артыраҡ яңы торлаҡ майҙаны алласаҡтар. Ағымдағы йылда дүрт урта мәктәп, больницалар һәм башҡа объекттар төҙөү билдәләнә.

Ҡала предприятиеләренең коллективтәре сталинсе төҙөлөштәргә ярҙам күрһәтәләр. Мәҫәлән, төҙөү машиналары заводы коллективе Куйбышев һәм Сталинград ГЭС-тары өсөн дизелдәр һәм һауа сүкештәре эшләнеләр.

Ҡаланы төҙөклөндереү саралары тураһында һөйләп, депутат Данилко коммуналь хуҙалыҡтың халыҡ һанының дүбәйеүенән артта ҡалыуын билдәләй. Төҙөлеш эштәре тик ҡала үҙәктәренә генә бара, ә ҡаланың асҡыр бер ноҡта ла тип әйтерлек эшләнмәй. Йылдар насар, водопровод төҙөк түгел һәм башҡалар.

— Башкорт АССР-ының Коммуналь хуҙалыҡ министерствоһы беҙҙең ҡаланың ихтыяждарына иғтибарһыҙ ҡараһа булһа ла, уның һаман да төҙөлеш бәтмәне юҡ әле.

— Әлшәй районының колхозсылары, МТС һәм совхоз хеҙмәткәрҙәре, — тине үҙенең сығышында депутат **Т. Б. Терегулов** (Шахта округы), — ауыл хуҙалығының бөтә тармаҡтарын күтәреү өсөн ныҡышмалы эшләйҙәр. Үҙгән йылда районда мул урожай үҫтерелде. Колхоздар һәм совхоздар иген әҙерләү, государствоға картоф һәм йәшелсә тапшырыу планын срогынан алда үтәнеләр. Быйыл районың колхоздары бөртекле һәм башҡа культуралар сәсеүҙе юғары агротехник кимәлдә тамамланылар. Ағымдағы йылда юғары урожай өсөн социалистик ярыш яңы көс менән йәйелдерелде.

Районың колхоздарында, МТС һәм совхоздарында ауыл хуҙалығын артабан үҫтереүгә тотҡарлыҡ итәүсе ҙур етешһеҙлектәр бар. Мәҫәлән, райондың МТС-тары бөтә трактор эштәре буйынса государство планын үтәмәнеләр, колхоздар менән төҙөлгән договор шарттарындағы срокты боҙҙолар.

Районда Сталин һәм Ленин исемендәге һәм башҡа ҙур колхоздар бар. Был ауыл хуҙалығы артелдәренең членләре үҙҙәренең дейем йыйылыштарында электростанциялар төҙөй башларға тарар иттеләр һәм уға средство бүлеү мәсьәләһен ҡараныларҙ. Колхоздарҙың етәкселәре Башкорт АССР-ының Башсельэлектроһына һәм Ауыл хуҙалығы министерствоһына көрәкле оборудованиене алыу һәм проектлау эшен башлау тураһында ярҙам һорап мөрәжәғәт иттеләр. Ләкин реаль ярҙам ала алманылар.

Депутат **П. Е. Попков** (Дзержинский округы) үҙенең сығышында йәш ҡала — Черниковскиҙең бюджетҡа үҫеүе тураһында һөйләне. Тик бер мәғариф эшенә генә ассигнованиеләр, 1946 йыл менән сағыштырғанда, 2 тапҡырға үҫте.

Ҡаланы төҙөклөндереүҙә етешһеҙлектәр тураһында һөйләп, депутат Попков автобус паркын машиналар менән тулыландырыу кәрәклеген билдәләй.

Башкорт АССР-ы социаль тәьминәт министре **F. F. Исанбаков** үҙенең сығышында, Башкорт АССР-ының 1951 йылға бюджетенә социаль-культура сараларына ҡаралған байтаҡ суммалар хеҙмәтсәндәрҙең материаль-тормошон яҡшыртыу тураһында партия һәм хөкүмәттең ҡарарҙарын һоҡланғыһыҙ үтәрҙәрен, тип билдәләй. Тик үҙған йылда ғына социаль тәьминәт өсөн расходтар республика буйынса 285,9 миллион һум тәшкил итте, уның 7,9 миллион һумы республика бюджетенән.

Пивазҙарҙың, оло йәштәге гражданҙарҙың йорттарын тоторға, вәкәлтле ярҙам күрһәтергә, пенсионерҙарға ярҙамға, санитар-культура һәм дауалау өсөн ҙур средствалар тотоноло.

Укытыусыларға, медицина һәм башҡа работниктарға ҙәйге йылдар эшләған өсөн юғарылатылған күләмдә пенсиялар түләнә. Былар бөтәһе лә беҙҙең илебеҙҙә бюджеттың тыныс маҡсаттарға, хеҙмәтсәндәрҙең материаль көн-күрешен яҡшыртыуға юнәлдерелгәнлеген күрһәтәләр.

Инташ Исәнбәков ҡайһы бер район социаль тәьминәт бүлектәренең пенсионерҙарға һәм оло йәштәге гражданҙарға ярҙам күрһәтеүгә общественносте ойоштороу урынына, бюджет буйынса ассигновать ителгән средстволарҙы бүлеп биреү менән генә сикләнеүҙәрен билдәләй.

Инташ Исәнбәков ҡайһы бер район социаль тәьминәт бүлектәренең пенсионерҙарға һәм оло йәштәге гражданҙарға ярҙам күрһәтеүгә общественносте ойоштороу урынына, бюджет буйынса ассигновать ителгән средстволарҙы бүлеп биреү менән генә сикләнеүҙәрен билдәләй.

Башкорт АССР-ы социаль тәьминәт министре **F. F. Исанбаков** үҙенең сығышында, Башкорт АССР-ының 1951 йылға бюджетенә социаль-культура сараларына ҡаралған байтаҡ суммалар хеҙмәтсәндәрҙең материаль-тормошон яҡшыртыу тураһында партия һәм хөкүмәттең ҡарарҙарын һоҡланғыһыҙ үтәрҙәрен, тип билдәләй. Тик үҙған йылда ғына социаль тәьминәт өсөн расходтар республика буйынса 285,9 миллион һум тәшкил итте, уның 7,9 миллион һумы республика бюджетенән.

Пивазҙарҙың, оло йәштәге гражданҙарҙың йорттарын тоторға, вәкәлтле ярҙам күрһәтергә, пенсионерҙарға ярҙамға, санитар-культура һәм дауалау өсөн ҙур средствалар тотоноло.

Укытыусыларға, медицина һәм башҡа работниктарға ҙәйге йылдар эшләған өсөн юғарылатылған күләмдә пенсиялар түләнә. Былар бөтәһе лә беҙҙең илебеҙҙә бюджеттың тыныс маҡсаттарға, хеҙмәтсәндәрҙең материаль көн-күрешен яҡшыртыуға юнәлдерелгәнлеген күрһәтәләр.

Инташ Исәнбәков ҡайһы бер район социаль тәьминәт бүлектәренең пенсионерҙарға һәм оло йәштәге гражданҙарға ярҙам күрһәтеүгә общественносте ойоштороу урынына, бюджет буйынса ассигновать ителгән средстволарҙы бүлеп биреү менән генә сикләнеүҙәрен билдәләй.

Инташ Исәнбәков, күп кенә колхоздарҙың етәкселәре һәм хеҙмәтсәндәр депутаттарының район Совете исполкомдары, шулай уҡ район социаль тәьминәт бүлектәре инвалидтәрҙең торлаҡтарын ремонтлау тураһында уларҙың һораҙуҙарына ғәмһеҙ ҡарайҙар, ҡайһы бер район финанс бүлектәре беҙҙең тарафтан үтәрелгән саралар өсөн вәкәлтлеһа генә бара, ә ҡаланың асҡыр бер ноҡта ла тип әйтерлек эшләнмәй. Йылдар насар, водопровод төҙөк түгел һәм башҡалар.

— Башкорт АССР-ының Коммуналь хуҙалыҡ министерствоһы беҙҙең ҡаланың ихтыяждарына иғтибарһыҙ ҡараһа булһа ла, уның һаман да төҙөлеш бәтмәне юҡ әле. Водопроводтың беренсе наүбәтен төҙөү әле 1948 йылда уҡ башланған булһа ла, уның һаман да төҙөлеш бәтмәне юҡ әле.

— Әлшәй районының колхозсылары, МТС һәм совхоз хеҙмәткәрҙәре, — тине үҙенең сығышында депутат **Т. Б. Терегулов** (Шахта округы), — ауыл хуҙалығының бөтә тармаҡтарын күтәреү өсөн ныҡышмалы эшләйҙәр. Үҙгән йылда районда мул урожай үҫтерелде. Колхоздар һәм совхоздар иген әҙерләү, государствоға картоф һәм йәшелсә тапшырыу планын срогынан алда үтәнеләр. Быйыл районың колхоздары бөртекле һәм башҡа культуралар сәсеүҙе юғары агротехник кимәлдә тамамланылар. Ағымдағы йылда юғары урожай өсөн социалистик ярыш яңы көс менән йәйелдерелде.

Районың колхоздарында, МТС һәм совхоздарында ауыл хуҙалығын артабан үҫтереүгә тотҡарлыҡ итәүсе ҙур етешһеҙлектәр бар. Мәҫәлән, райондың МТС-тары бөтә трактор эштәре буйынса государство планын үтәмәнеләр, колхоздар менән төҙөлгән договор шарттарындағы срокты боҙҙолар.

Районда Сталин һәм Ленин исемендәге һәм башҡа ҙур колхоздар бар. Был ауыл хуҙалығы артелдәренең членләре үҙҙәренең дейем йыйылыштарында электростанциялар төҙөй башларға тарар иттеләр һәм уға средство бүлеү мәсьәләһен ҡараныларҙ. Колхоздарҙың етәкселәре Башкорт АССР-ының Башсельэлектроһына һәм Ауыл хуҙалығы министерствоһына көрәкле оборудованиене алыу һәм проектлау эшен башлау тураһында ярҙам һорап мөрәжәғәт иттеләр. Ләкин реаль ярҙам ала алманылар.

Депутат Иванов районда урожайлылыҡты күтәреү буйынса колхозсылар тарафынан алынған йөкләмәләр тураһында һөйләне.

— Бөгөлө, — тип дауам итә ул, — **күп кенә уҡыу йорттары бар. унда юғары** һәм урта квалификациялы работниктар ҡәҙрҙары әҙерләнә. Күп кенә предприятиелар һәм ойошмалар бар. Уларҙың эшендә ҙур ҡыйынлыҡтар була. Эш шунда тора, йәмғи килгән гидроэлектростанциялардың эшләтә ҙур түгел һәм ҡаланың электр энергияһына булған талаптарын ҡәнәғәтләндерә алмайҙар. Күп кенә уҡыу йорттары занятиеларҙе ике сменала үткәрәләр. Ҡымаҡ комбинаты, типография, коммуналь предприятиелар әле шулай уҡ ике сменала эшләйҙәр.

Электростанцияларҙың эшләтеп арттырыу тураһындағы мәсьәлә — ҡәнәғәт үҙгәнде торған мәсьәлә һәм уны ҡис киҫектерергә ярамай. Был мәсьәлә менән беҙ Башкорт АССР-ының Министрҙар Советенә һәм Коммуналь хуҙалыҡ министерствоһына бер ниҫә тапҡыр мөрәжәғәт иттек. Ләкин мәсьәлә ошо вәкәлткә тиклем хәл ителмәй ҡалды.

Депутат **С. Х. Фимаев** (Ишембай округы) үҙенең сығышында түбәндәгеләр тураһында һөйләне:

— Туймазы еренең тарихе ҙур: уны беҙҙең атайҙарыбыҙ һәм бабайҙарыбыҙ— ярлы игенселәр йәшәгән. Совет власе осорҙа крайҙың йөҙө тамырынан үҙгәрҙе. Бөйөк Советтар илендә коммунизм төҙәлештәре башланған йылдарҙа, беҙҙең далала нефть сыға башланы. Совет индустрияһы беҙҙең тормошобоҙҙо, көн-күрешебеҙҙе танымаҫлыҡ үҙгәртте. Муллине ауылы халҡының 75 процентә нефть промышленносенә ҡылделәр, бораулаусылар һәм вышкалар төҙөүселәр, шоферҙар һәм операторҙар булдылар. Крәҫтиән улы Ғәтиәтуллин—золото-сварка цехының начальнигы, Хәсәнғинов инташ Солдатов етәкселәк иткән ҡолынғы бригадала бораулаусы ярҙамсыһы булып, крәҫтиән ҡыҙы Вәлиуллина — алдынғы оператор булып эшләй.

Нефтселәр ҡалаһында биш йыл эсендә 120 мең квадрат метр торлаҡ майҙаны төҙәлеп, эксплуатацияға тапшырылды. 1947 йылда беҙҙең бораулау бригадаларыбыҙ станок-айға 300 метр бораулау эсен кәрәшһәләр, 1948 — 1949 йылдарҙа инде беҙ 500 метр эсен, ә ағымдағы йылда 1000 метр эсен кәрәш алып барабыҙ. Башкорт АССР-ы Верховный Советенең беренсе сессияһына мин яңы рапорт менән килдем: мин бораулаусы булып эшләған Куприянов инташ бригадаһы 31 майҙа яңы буровойҙы тамамлап, станок-айға 1002 метр бирҙе. Беҙҙең нефтселәребеҙ бер-ике йылдан 1200 һәм 1500 метр скважина проходкаһы бирәсәктәр!

Фекер алышыуҙарҙа шулай уҡ депутат **М. Н. Сиражетдинова** (Өлебинен округы), депутат **Т. Е. Наймушина** (Кыйғы округы), Башкорт АССР-ының урындағы промышленность министре инташ **П. В. Сливков**, депутат **К. А. Осаскова** (Краснояр округы), депутат **Г. И. Бердин** (Сайран округы), Государство банкыһының Башкортостан контораһы управляющийе инташ **А. Н. Курмаев**, РСФСР Верховный Совете депутаты **С. И. Кувыкин**, депутат **И. Х. Ишмехәметов** (Фрунзе округы), депутат **З. Б. Григорьев** (Совет округы, Белорет ҡалаһы), депутат **Р. А. Закиров** (Нефть промыслаһы округы, Октябрьский ҡалаһы), депутат **П. Е. Васильев** (Күш-Илга округы), Башкорт АССР-ының мәғариф министре инташ **С. Р. Әлибаев**, депутат **М. Г. Хәсәнов** (Мостафа округы), депутат **М. Т. Баһауетдинова** (Дүртөйлө округы). Башкорт АССР-ының коммуналь хуҙалыҡ министре инташ **И. В. Крюков**, депутат **З. М. Янбухтина** (Кушнаренко округы), депутат **Х. Ш. Сәитов** (Салауат округы, Ишембай ҡалаһы), депутат **Н. Р. Уразбаев** (Яңғыҙ тирмән округы) сығыш яһаны.

Башкорт АССР-ы Верховный Совете депутаттарынан бер төркөм.

Һүрәттә (һулдан уңға): Г. Т. Ғилмашина — Борай районы Молотов исемендәге колхоздың сүсә ҡараусыһы, Ғ. М. Исәнбуғанин — ВКП(б)-ның Стәрлебаш район комитеты секретары, Х. К. Камалов — Благовар район Совете исполкомы председателе, М. Ф. Каримский — ВКП(б)-ның Мәләүез район комитеты секретары, Г. Г. Рафиков — Кырмыҫҡалы район Совете исполкомы председателе, М. А. Абдулманова — Архангел районы Маленков исемендәге колхоздың колхозсыһы.

М. Әхмәтьянов фотоһы.

БАШКОРТОСТАН НЕФТСЕЛӘРЕ ҮҘ ЙӨКЛӘМӘЛӘРЕН ҮТӘРҘӘР

С. ВАҺАПОВ,
ВКП(б)-ның Башкортостан Өлкә Комитеты секретары

Һуғыштан һуңғы сталинсе биш йыллыҡтың бөйөк йомғаҡтары менән рухланған Башкортостан нефтселәре үткән йылдар эсендә 1951 йыл планын срогынан алда үтәү осон социалистик ярыш ойоштороргә ҡарар иттеләр. Улар инташ Сталинға яҙған хатта быйыл нефть сығарыуҙы, **үткән йылға ҡарағанда, 22,4** процентҡа арттырырға һәм пландан тыш 100 мең тонна нефть бирергә, нефть скважиналарын бораулау планын срогынан алда үтәргә, нефть эшкәртеү заданиеһен арттырып үтәргә, төҙөлөш-монтаж эштәрен тиҙләтергә йөкләмә алдылар.

Ленин — Сталин партияһының ихтыяры буйынса төҙөлгән Башкортостан нефть промышленносе һуғыштан һуңғы осорҙа ҙур уңыштарға өлгөште. 1950 йылда республикала нефть сығарыу 1946 йылға ҡарағанда ике ярым тапҡырға үҫте. Торлаҡ һәм культура коп-күреш төҙөлөше буйынса ҙур эштәр башҡарылды.

Инташ Сталинға яҙған хатта алынған йөкләмәләрҙе үтәү осон күрәштә Башкортостан нефтселәренә солған алған ҙур политик һәм производство күтәренкелеген аңлатып биреүе кыйын. Ярыш барышында йөҙәрләгән яңы стахановсылар, производство новаторҙары күтәрелә. Эшселәрҙең айырым төркөмдәре генә түгел, бәлки промыслаларҙың, бораулау контораларының, төҙөлөш управлениеларенең тотош коллективтәре стахановсы эш методтарына күсәләр.

Эшселәрҙең, инженерҙәрҙең һәм техниктарҙың инҙәр активлеге, промыслаларҙың һәм предприятиеларҙең үҫеп барған техник үсеүҙәренә ышаныслы тормошҡа ашырыуға мөмкинлек бирә. Ағымдағы йылдың үткән айҙарындағы эш йомғаҡтары нефтселәрҙең һуғышҡа эштән айырылмауын күрһәтә. Нефть сығарыуҙың һәм эшкәртеүҙең ҡурт айлыҡ планы тулыһынса һәм арттырып үтәлде.

Күп йылдар буйына нефть скважиналарын бораулауҙың артта ҡалып киләүе инде бөтөрелде. Үткән ҡурт ай эсендә бораулау эштәренең фактик үтәлеше күләме, үткән йылдың ошо уҡ осорона сағыштырғанда, өстән бер өлештән артығыраҡҡа үҫте. Ошо уҡ осорҙа разведка бораулауы ике тапҡыр самаһы арты. Бораулау тиҙлеге, айырыуса «Туймазынефть» тресы буровойҙарында байтаҡ күтәрелде.

Бораулау бригадалары торған һайын киберәк һәнә тиҙләтелгән режимда эшләүгә күсәләр. Электробур ярҙамында бораулауҙың яңы ысулын промышленноста үҙләштереү дауам итә. Бораулаусылар өлгәтелгән һөҙөмтәләрҙе нығытыу ғына түгел, бәлки уны яҡшыртырға, үҙҙәрендә булған резервтарҙе файҙаланыу эшен тағы ла ҡыйыуыраҡ йәйелдерергә бурыслылар. Яҡынғы вәкыт эсендә рәҙәкә бораулауының артта ҡалыуын бөтөрергә кәрәк.

Ҙур төҙөлөш ойошмалары программаны уңышлы үтәп киләләр. Хәҙер төҙөүселәрҙең иғтибары һәм көстәре яңы эре кеүәттәрҙе эксплуатацияға индереүгә юнәлдерелгән. Торлаҡ төҙөлөшө бик күп алға китте.

Партия ойошмалары нефтселәрҙең социалистик ярышының башында торалар. Улар социалистик ярышҡа етәкселекте яҡшыртыу саралары күрәләр. Партия ойошмалары ярышыусыларҙың кәсеп, бөтәһенән дә әҙәк, бай техниканы яҡшырак файҙаланыуға, предприятиеларҙең ритмле эшләүҙәренә өлгөшөүгә, хеҙмәт етештереүсәнлеген һәм техник-экономик күрһәткестәрҙе күтәреүгә, продукцияның сифатын яҡшыртыуға һәм үҙенә төшөү хаҡын кәметеүгә юнәлтәләр.

Партия ойошмалары промыслаларҙа, заводтарҙа һәм төҙөлөштәрҙә партия-политик эштең кимәлен күтәреүгә, хужалыҡ органдарының производство эшмәкәрлегенә контроль хоҡукын яҡшыраҡ ғәмәлгә ашырыуға ынтылалар. Промыслаларҙа һәм төҙөлөш участкаларында, ярҙамсы предприятиеларҙең цехтарында, әҙләнеү-разведкалау коллективтәрендә уңарлаған һәм һөҙөмтәгә ирешкән партия группалары төҙөлгән һәм улар эшләй киләләр. Был группаларҙың башында иң яҡшы производственниктар-коммунистар тора, улар бик күп патриотик башланғыстарҙың инициаторҙары һәм ойоштороусылары булып сығыш яһайҙар. Мәҫәлән, «Туймазынефть» тресы беренсе промыслаһы икенсе участкаһының операторы Антонина Демина бишәр скважинаны хеҙмәтләндереү инициаторы булып сығыш яһаны, участканың бөтә коллективын стахановсы эш алымдарын ҡулланыуға дәртләндерҙе. Инташ Демина өлгәһендә башҡа күп операторҙар бер ниҫә скважинаны хеҙмәтләндереүгә күселәр. Ишембайҙа нефть сығарыу буйынса иң яҡшы мастер партгруппорг инташ Копылов инициативаһы буйынса түбәнге производство берекмәләренә **производство берекмәләренә** хужалыҡ эшенә артабан камиллаштырыу буйынса ҙур ойоштороу-техник бурыстарҙы хәл итәләр. Мәҫәлән, Октябрьский нефтселәре нефть пластарына һыу ебәреү проблемаһын — был нефть сығарыуҙы арттырыуҙың донъяла ин яҡшы совет ысулын уңышлы хәл иттеләр. Эшселәр, инженер-техник работниктар пластарға һыу ебәреүҙең ҡатмарлы техникаһын үҙләштереп кенә ҡалманылар, бәлки уны артабан камиллаштырыу эшенә баһадан бөтөрөлмәҫ инҙәи вклад индерҙеләр. Хәҙер пластарға һыу ебәреү ҙур масштабтарҙа ҡулланыла һәм ғүмәл һөҙөмтәләр бирә.

Нефть эшкәртеүсе работниктар, нефть промышленноснең ғәйеп учреждениеларе менән бергәләп, яңы технология процестарен индереү һәм үҙләштереү буйынса күп эш башҡаралар. Был яҡын киләсәктә тонна нефть продуктарын артабан ныҡышмалы рәүештә башҡаларға күсерәләр. Алдынғы методтарҙы киң таратыу яҡшы һөҙөмтәләр бирә.

Бөтә промыслаларҙа, заводтарҙа һәм ярҙамсы предприятиеларҙә, төҙөлөш ойошмаларында эшселәр оборудованиене һәм материаль ҡиммәттәрҙе социалистик һаҡлыҡҡа алалар. Улар үҙҙәренең йөкләмәләрен оборудованиеларҙе эшләтеү срокларын оҙайтыу, материалдарҙы, сырҙе, инструменттарҙе экономиялау менән нығыталар. «Башнефть» берекмәһенең промыслаларында скважиналарҙың ремонт-ара эшләү осоро 150 көндән артыҡ тәшкил итә, ә айырым промыслаларҙа 200 — 300 көнгә тиклем ете. Ремонтһыҙ бер йыл һәм унан да артыҡ эшләгән скважиналар бар.

Партия ойошмалары кадрҙарҙың иғтибарын цех һәм бригадаларҙа хужалыҡ иҫәбен артабан камиллаштереүгә юнәлтәләр. Хужалыҡ иҫәбен индереү һәм ныҡытыу хужалыҡ эшмәкәрлегенең бөтә звеноларында рентабеллекте артабан күтәреүгә, продукцияның үҙенә төшөү хаҡын кәметеүгә яңынан-яңы мөмкинлектәр табырға ярҙам итә. Ағымдағы йылдың ҡурт айында «Башнефть» берекмәһенең предприятиеларенда һәм промыслаларында продукцияның үҙенә төшөү хаҡын кәметеү планы уңышлы үтәлде. Был йәһәттән «Ишембайнефть» тресы айырыуса ҙур уңыштарға өлгәште. Тресты ҡурт ай эсендә нефть сығарыу һәм бораулау бригадалары, предприятиеларҙең бөтә башҡа хужалыҡ иҫәбенә күсерелде.

Промыслаларҙың, бораулау контораларының хужалыҡ эшмәкәрлегенә ҡиммәтле ярҙам нефть сығарыу участкаларын үҫтереү һәм бораулауҙы тиҙләтеү иҫәбенә бораулау бригадаларының һанын ҡыҫҡартыуҙың һәм хужалыҡ иҫәбенә күсерелеүҙең мөһим шарты булған производство звеноларын әреләтеүҙе бөтә предприятиеларҙа һәм промыслаларҙа үтәргә өлгәшергә кәрәк.

Партия ойошмаларының бөтәһе лә социалистик ярышҡа бергә үк ҡатнашырлыҡ түгел. Ҡайһы бер предприятиеларҙең, тип ҡарарға кәрәк, етәкселәре итәләр, тип ҡарарға кәрәк, ҡайһы бер предприятиеларҙең

Башкорт АССР-ы Министрҙәр Советында

1951 йылда республика колхоздарында һәм совхоздарында бесән йыйнау һәм мал аҙыҡтары силослауҙы үткәреү тураһында

Башҡорт АССР-ы Министрҙәр Совета, йүн кеҙә колхоздарҙа мал аҙығы базаһының канәғәтләнмәҫлек торошо колхоздарҙың һәм совхоздарҙың общественный малсылығын артабан үҫтереүҙә төп хәмәүлек булып торлауҙа дауам итә оло, тип билдәләне.

Архангель, Аскын, Бәкәлы, Бөләбәй, Белокатай, Бөрө һәм башҡа күп кеҙә райондарҙың колхоздарында мал аҙығы культураларын сәсеү планы йылдан-йылға үтәлмәй килә, болондарҙы һәм кәтәүлектәрҙе яҡшыртыу буйынса эш бик насар алып барыла, бесән сабыу һәм мал аҙыҡтарын силослау буйынса эштә һуңға ҡалыуға юл ҡуйыла, һөҙөмтәлә бесәндектәрҙең байтаҡ майҙаны йыл һайын йыйылмай ҡала.

1950 йылда Калинников, Борай һәм башҡа машина-трактор станцилары бесән сабыуҙы ла, мал аҙыҡтарын силослауҙы ла үтҡормәнеләр. Күп кеҙә МТС-тарҙың, ЛЗС-тарҙың директорҙары бесән сабыуҙы һәм мал аҙыҡтарын силослауҙы механизациялауҙың әһәмиәтен баһалап еткермәүҙә дауам иттерҙеләр, ә бесәнде йыйнау, көбәндәргә һалыу, силос хәрәкәмәләрен ойоштороуҙа төп хәмәүлек булып ҡалыуҙа дауам итә оло, тип билдәләне.

Архангель, Аскын, Бәкәлы, Бөләбәй, Белокатай, Бөрө һәм башҡа күп кеҙә райондарҙың колхоздарында мал аҙығы культураларын сәсеү планы йылдан-йылға үтәлмәй килә, болондарҙы һәм кәтәүлектәрҙе яҡшыртыу буйынса эш бик насар алып барыла, бесән сабыу һәм мал аҙыҡтарын силослау буйынса эштә һуңға ҡалыуға юл ҡуйыла, һөҙөмтәлә бесәндектәрҙең байтаҡ майҙаны йыл һайын йыйылмай ҡала.

1950 йылда Калинников, Борай һәм башҡа машина-трактор станцилары бесән сабыуҙы ла, мал аҙыҡтарын силослауҙы ла үтҡормәнеләр. Күп кеҙә МТС-тарҙың, ЛЗС-тарҙың директорҙары бесән сабыуҙы һәм мал аҙыҡтарын силослауҙы механизациялауҙың әһәмиәтен баһалап еткермәүҙә дауам иттерҙеләр, ә бесәнде йыйнау, көбәндәргә һалыу, силос хәрәкәмәләрен эшләү сығарыуҙың көнлөк нормаларын тулыһынса һәм артҡырып үтәүҙәренә әлгәштерҙе;

бесән йыйнауҙы иң ҡыҫҡа вәҡыттарҙа үткәреү һәм юғары сифатлы бесән алыу мәҡсәттарында бесәнлек майҙандарын тәшкилләштереп, араҫ төптәренән һәм ҡыуаҡлыҡтарҙан тәзәртыуҙы һис кисекмәҫтән ойоштороп;

болондарҙа һәм үләндә икенсе тапҡыр сабыу есен билдәләнелгән бөтә участкаларҙа мал көтәүҙе тыйырға;

үләндә йыйнауҙы үҙ вәҡытында башлауҙы тәьмин итергә, башаҡлы үләндәрҙе башаҡланған осорҙа һәм күҙәкле үләндәрҙе күҙәкланған осорҙа сабырға, үләндәрҙе сабыу менән бесәнде әҙәкерттәрҙә һалыу араһында әҙәкләккә юл ҡуймаҫҡа;

бесән йыйнау әштәрендә һәм силос һалыуҙа колхозсыларҙың һәм совхоз эшселәренең тулыһынса ҡатнашыуын тәьмин итергә, уларҙы хужалыҡтың иҫке әштәренән максималь буштырға һәм мал аҙыҡтары әҙерләү менән шөғөлләнеүсе бөтә колхозсыларҙың һәм совхоз эшселәренең эшләп сығарыуҙың көнлөк нормаларын тулыһынса һәм артҡырып үтәүҙәренә әлгәштерҙе;

бесән йыйнауҫыс бөтә машиналарҙы ла үлән йыйнауҙа тулы ҡеүәтенә файҙаланырға, һәр бер ат бесән сапҡысының иң кәмендә 4 гектар бесән сабыуын тәьмин итергә; һәр бер колхоза һәм совхоза мал аҙыҡтарын үҙ вәҡытында һәләкә алыуҙы ойоштороуға һәм уны урлауҙан, малдарҙан ашатыуҙан һәм янғындан һаҡлауҙы тәьмин итергә, шулай уҡ мал аҙыҡтарын вәҡытынан элек ашатыуға юл ҡуймаҫҡа;

малдарҙы һөтлө аҙыҡтар менән тәьмин итеүсең зур әһәмиәтен иҫәпкә алып, колхоздарҙа һәм совхоздарҙа силос башняләрен, сотҡоларын һәм траншеяларын тәҙәүҙә һәм ремонтлауҙы ойоштороп, был әште мал аҙығын силослау планын үтәүҙе тәьмин итеүсе күләмдәрҙә силос һалына башлау вәҡытына тамамларға;

Башсельхозснаб складтарына килтерелгән силос башняләрен һәм ирым башняларын колхоздарҙың һис кисекмәҫтән алыуҙарын тәьмин итергә һәм был ҡоролмаларҙы бышыл файҙаланыу иҫәбе менән уларҙы колхоздарҙа урынлаштырыуҙы ойоштороргә;

колхоздарҙа һәм совхоздарҙа мал аҙыҡтарын силослауҙы иртә сроктарҙа ойоштороргә, силослауҙың йыллыҡ планының кәмендә 90 процентҡа иген йыйнау башланыуға үтәлергә тейеш;

силос культураларының сәсеүлектәрен үҙ вәҡытында йыйнауҙы тәьмин итергә, уларҙың йыйналмайынса озаҡ тороуҙарына юл ҡуймаҫҡа, үҫемлектәрҙе сапҡас та, йәшел массаны ваилап һалырға;

кыраҡай үҫеүсе үләндәрҙе, йәшелсә культураларының ҡалыҡтарын һәм тамыр аҙыҡтарының һабаҡтарын силослау өсөн киң файҙаланырға.

Башҡорт АССР-ы Министрҙәр Советы Ауыл хужалығы министерствоһына, совхоздар трестарына, район Советтәре исполкомдарына һәм район ауыл хужалығы бүлектәренә түбәндәгеләрҙе эшләртә тәкдим итте:

1951 йылда бесән сабыу һәм мал аҙыҡтарын силослау буйынса пландарҙы һәр бер машина-трактор станцияһының, һәм махсуслаштырылған станцияларҙың һис һүҙһеҙ үтәүенә әлгәштерергә;

сәсеү әсенда эшләп сығарыуҙы һәр бер трактор менән йөрөтелгән ес бүрәле һәм комплектле тағылма бесән сапҡысына кәмендә 600 гектарға, үҫе йәрәй торған һәр бер бесән сапҡысына кәмендә 1000 гектарға еткереү һәм һәр бер трактор силос турағысында силос тураүҙы 800—1000 тоннаға еткереү өсөн, трактор агрегаттарын айырыуса тәжрибәле колхозсылар, совхоз эшселәре һәм трактористар менән комплектовать итеүҙе тәьмин итергә;

МТС-тарҙа мал аҙыҡтарын силослауҙың эш пландарын тәҙәүҙә тәьмин итергә, уларҙа силос тураү эшенең сроктарын, силос массаһын ташыу өсөн тартыу хәсенең һәм автотранспорттың кәрәкле һанын булеүҙе һәм силос турағыстарҙы хеҙмәтләндереү өсөн кәрәкле һанда кешеләр билдәләүҙе күҙҙә тоторға.

Башҡорт АССР-ы Министрҙәр Советы бесән йыйнауҙы һәм мал аҙыҡтарын силослауҙы үткәреү буйынса, һыу баҫа торған һәм түбән өҫтәрҙә урынлашҡан болондарҙа бесән өсөн үләндәрҙе икенсе тапҡыр сабыуҙы үткәреү буйынса республика райондарына пландар һәм заданиеләр һәм кәсерткән, япраҡ аҙыҡтар әҙерләү планын раҫланы һәм район Советтәре исполкомдарын кәсерткән һәм япраҡ аҙыҡтарын әҙерләү планын колхоздарға һис кисекмәҫтән еткерергә һәм уның үтәлешенә контроль урынлаштырырға мәжбүр итте.

Урман хужалығы управленияһенә колхоздарҙы япраҡ аҙыҡтарын әҙерләүгә тотҡарһыҙ өбәреү тураһында хәсхоздарға һис кисекмәҫтән күрһәтмә бирергә тәкдим ителде.

МТС, ЛЗС һәм болон-мелиорация станцияларының директорҙарына колхоздарҙа мал аҙыҡтарын силослау осоронда, колхоздарҙың гүжевой транспортын максималь файҙаланыу менән бер рәттән шулай уҡ силос массаһын ташыу өсөн МТС, ЛЗС, ЛМС автотранспортын файҙаланырға тәкдим ителде.

Артыҡ сабынлыҡтары булған колхоздарға 1951 йылға сабынлыҡтары етешмәгән колхоздарға артыҡ сабынлыҡ участкаларын бирергә тәкдим ителде, бында сабынлыҡтар бирелгән колхоздарҙың государствоға тейешле поставкаларҙы үтәү шарт итеп ҡуйыла. Һәр бер айырым вәҡиғала сабынлыҡ участкаларын бүлеүҙе колхозсыларҙың дөйөм йыйылышының ҡарарынан һәм район Советы исполкомының раҫлауынан һуң үткәрергә.

Башҡорт АССР-ы Министрҙәр Советы СССР Әҙерләүҙәр министерствоһының Башҡорт АССР-ындағы уполномоченныйынан һәм район Советы исполкомдарынан бесән әҙерләүҙе ойоштороуҙа 1950 йылда булған етешһеҙлектәргә юл ҡуймаҫ өсөн кәрәкле саралар күреүҙе һәм быйыл государствоға бесән тапшырыу планын һәр бер колхоздың һәм райондың һис һүҙһеҙ үтәүен тәьмин итеүҙе талап итте.

Район Советтәре исполкомдары колхоздарҙа һәм совхоздарҙа бесән сабыуҙы һәм мал аҙыҡтарын силослауҙы үткәреү буйынса биш көн вәҡыт эсенда кәрәкле саралар эшләп сығарырға, был мәсьәлә буйынса үҙ ҡарарҙарын район матбуғатында иғлан итергә, колхоздарҙа һәм совхоздарҙа бесән йыйнауҙы һәм мал аҙыҡтарын силослауҙы әҙерләүҙең һәм үткәреүҙең барышы тураһындағы мәсьәләләрҙе һәр биш көн һайын район Советы исполкомының ҡарарҙа, асылған етешһеҙлектәрҙе бөтөрөү өсөн оператив саралар күрергә бурыслылар.

1951 йыл 7 июндә Иван Владимирович Мичуринҙан үлеүенә 16 йыл тулды. Совет илө хеҙмәтендәре был тәбиғәтте байҡо үҙгәртеп ҡороусының тиңһеҙ хеҙмәттәрен юғары баһалайҙар.

Мичурингә ученнеһе бөҙөп плебеҙҙә ҡаҙ тәрәлгән.

Һүрәттә: И. В. Мичурин. (ТАСС фотохроникаһы).

Мичуринсе агробиология нигеҙендә

Бөрө районы Башҡортостандың төньяҡ райондарынан береһе. Бөйөк Октябрь социалистик революцияһына тиклем беҙ бында емеш-еләк ағастары үҫтереү тураһында озаҡ йылдар буйына хыялландыҡ. Ләкин ул вәҡыттә беҙҙә бәҫкәсы-агрономдар булманылар. Ултырған ағастарыбыҙ ҡороно, түккән көстәребеҙ юғалды.

Совет власе йылдарында Бөрө районының кешеләре генә түгел, баҫыуҙары ла бөтөнләйгә үҙгәрҙе. Унда хәҙер 1500 гектарлап емеш-еләк бәксаһы бар. Быға беҙ мичуринсе агробиология фәне менән ҡоралланған махсус специалистар—агрономдар әрҙамында өлгөштек. Улар беҙҙе бәксасылыҡ эшенә өйрәттеләр.

Рус халҡының күренекле улы, тәбиғәтте үҙгәртеүсе Иван Владимирович Мичурин ученнеһенең әһәмиәте беҙгә, колхоз бәксасылары есен сикһеҙ зур.

Иван Владимировичтың эшен беҙ дауам итәбеҙ. Мин һуңғы йылдарҙа үҙемдең белемемде арттырыу өсөндә эшлау арҡаһында йәй бәксасынан бәксасы-агроном исеме алыуға өлгөштем.

Берҙә исемендәге колхозда мин 10 гектар емеш-еләк бәксаһы төрбиәланем. Унда 3 төрлө ҡурай еләге, 4 төрлө крыжовник, ер еләктәре һәм 23 сортлы алма ағастары үҫтерҙем. Улар араһында Шафран китайкә, Ранет Бергомотовый, Кандель китайкә, Бильфлер китайкә кеүек мичуринсе сортлы алмалар бар. Беҙ уларҙы йылдан-йыл климатлаштыра барабыҙ һәм урожайын күтәрәбеҙ. Маҫалан, үҙебеҙ йыл беҙҙең колхоз бәксаһынан 42 мең һум күләмендә доход алыу. Ә быйыл бәксаһыбыҙҙан тағы ла юғарыраҡ уроҙай алыу есен көрәшәбеҙ.

А. Косыхин,
Бөрө районы Берҙә исемендәге колхоздың бәксаһы-агрономы.

—◆—

Алдынғы бригада

Күшнаренко МТС-ының ихтыяр Сәхәпов етәкселек иткән трактор бригадаһы «Күмәк» колхозын хеҙмәтләндерә. Бригада быйыл яҙ 961 гектар ер һөрҙө. 1015 гектар аштық сәсте, бик күп яҙылыҡҡа экономия яһаны. Яҙғы сәсеүҙәге алдынғылығы есен уға МТС-тың күсмә Ҡызыл Байрағы тапшырылды.

Ф. Имаметдинов.

СССР Сит ил Эштәре Министерствоһында

Оно йылдың 31 майында Сит ил Эштәре Министрҙәре Урынбаҫарҙарының әҙерлек канәшмәһендә АҠШ, Англия һәм Франция вәкилдәре Парижда СССР Сит ил Эштәре Министренең Урынбаҫары А. Громыкоға бер үк һүҙлектеле ноталар тапшырғылар, был ноталарҙа, үҙ-ара ҡабул ителерлек кеү тәртибена ҡарата әҙерлек канәшмәһенда килешеүгә әлгәшелмәне, тип билдәләнелгәйне, һәм ес держава делегацилары тарафынан 2 майҙа тәкдим ителгән кеү тәртибенең өс вариантының береһе нигеҙенә 23 июндә Вашингтонда дүрт державаның Сит ил Эштәре Министрҙәре канәшмәһен саҡырырға тәкдим ителгәйне. Юғарыла әйтелгән ноталарҙың күсермәләрен АҠШ, Англия һәм Франция Посольстволары СССР Сит ил Эштәре Министерствоһына шул үк көндө ебәрҙеләр.

4 июндә Парижда дүрт держава Сит ил Эштәре Министрҙәре Урынбаҫарҙарының әҙерлек канәшмәһендә СССР вәкиле А. Громыко юғарыла әйтелгән канәшмәлә АҠШ, Англия һәм Франция вәкилдәренә ес державаның 31 майҙағы нотаһына Совет Хөкүмәтенең яуап нотаһын тапшырҙы.

Совет Хөкүмәтенең яуап нотаһының тексында былай тип әйтелә:

«Совет Хөкүмәте, элек иҫәпләнгән кеүек хәҙерҙә, Европала көсәргәнешле халәт бетеүгә һәм тыныслыҡты нығытыуға ҡаратылған айырыуса мөһим мәсьәләләрҙе тикшереү есен дүрт державаның Сит ил Эштәре Министрҙәре Советен тиҙерәк саҡырыуҙы кәрәкле һәм файҙалы, тип иҫәпләй.

Совет Хөкүмәте, СССР менән ес держава араһындағы мөнәсәбәттәрҙең насарайыуының төп сәбәбе булып хеҙмәт иткән Американың хәрби базалары һәм Атлантик пакт тураһындағы мәсьәләне асыҡтан-асыҡ тикшереү Европала кискәнешлек атмосфераһын байтаҡ йомшартыр ине һәм сит ил эштәре министрҙәре Советте канәшмәһенең эшен еңелләйтер ине, тип иҫәпләй.

Быға ирашлы рәүештә Совет Хөкүмәте Атлантик пакт һәм АҠШ-тың хәрби базаларына ҡарата иҫкәрмә кеү тәртибена ниҙерәү тураһындағы мәсьәләне сит ил эштәре министрҙәре урынбаҫарҙарының Парижҙағы канәшмәһе янғай мәғәнәлә хәл итмәне те, сит ил эштәре министрҙәре Советенең Вашингтондағы канәшмәһенә үҙ вәкилен киҫкәнәҫтән ебәрергә әҙер тораҫаҡ».

Совет хөкүмәтенең юғарыла күрһәтелгән нотаһының күсермәләрен СССР Сит ил Эштәре Министрлығы 4 июндә АҠШ, Англия һәм Франциянең Мәскәүҙәге посольстволарына ебәрҙе.

(ТАСС).

Государство территориялары участкаларын алмашыу тураһында Совет-Польша Договорының ратификацион грамоталары менән алмашыу

1951 йылдың 5 июнендә Варшавала СССР Союзының Польша Республикаһындағы Фәүҡәттән Тыш һәм Тулы Хоҡуҡлы Посолы А. А. Соболев һәм Польша Республикаһының Сит ил Эштәре Министре С. Скшешевский государство территорияларының участкаларын алмашыу тураһында Совет Социалистик Республикалар Союзы менән Польша Республикаһы араһындағы Договорҙың ратификацион грамоталары менән алмаштылар. Был Договорға 1951 йылдың 15 февралендә Мәскәүҙә һүз күйылғайны һәм ул СССР Верховный Советы Президиумы тарафынан 1951 йылдың 31 майында һәм Польша Республикаһының Законлар сығарыусы Сеймынең 1951 йылдың 26 майындағы Ҡарары нигеҙендә Польша Республикаһының Президенте тарафынан 1951 йылдың 28 майында ратификацияланғайны.

Ратификацион грамоталар менән алмашыуҙа:

Совет ягынан — СССР Посолствоһының Советниктәре Д. И. Заикин, П. С. Кузнецов; СССР Посолствоһының беренсе секретаре Я. К. Подольский;

Польша ягынан — Сит ил эштәренең вице Министре С. Вербловский, Сит ил эштәре министрлығының Договор-Хоҡуҡ Бюроһының директоры М. Лакс һәм Сит ил эштәре министрлығының Департамент директоры вазифаларын үтәүсе Е. Малухова ҡатнашты.

Республика колхоздарында нар һөрөүҙең барышы

(План үтәлеше 1951 йылдың 5 июненә, процентта)

Тоҡсан урыны	Райондар	Нар һөрөлгән	Тоҡсан урыны	Райондар	Нар һөрөлгән	Тоҡсан урыны	Райондар	Нар һөрөлгән
1	Туймазы	100	22	Иглин	64	44	Стәрлебаш	48
2	Өфө	99	23	Байҡыбаш	61	45	Сакмарош	48
3	Кандра	86	24	Күгәрсен	61	46	Абзан	47
4	Матәр	85	25	Бәләс	60	47	Дыуан	43
5	Дүртөйлө	81	26	Бәләбәй	60	48	Кырмыҫҡалы	42
6	Яңауыл	81	27	Миәкә	60	49	Миәкә	42
7	Дәүләкән	77	28	Өфөлә	59	50	Воскресен	41
8	Йомағужа	77	29	Аскын	58	51	Салауат	39
9	Оло Теләк	74	30	Кыйғы	58	52	Кушнаренко	39
10	Бөрө	74	31	Балтач	57	53	Ҡариҙел	38
11	Шәран	72	32	Ҡалтасы	56	54	Башҡулак	37
12	Краснокама	72	33	Белорет	56	55	Архангел	37
13	Буздәк	71	34	Әлшәй	56	56	Матрай	35
14	Баймаҡ	70	35	Ғафури	55	57	Белокатай	34
15	Йәрмәкәй	69	36	Ауырғазы	54	58	Мәләүез	33
16	Тәтешле	78	37	Кейекҡаҙаған	54	59	Федоровка	32
17	Бәкәлы	68	38	Благовар	53	60	Мәсетле	30
18	Шишмә	67	39	Хәйбулла	52	61	Учалы	23
19	Нуриман	66	40	Покровка	50	62	Ишембай	11
20	Стәрлетамаҡ	66	41	Илеш	50	63	Бөрйән	5
21	Благовещен	65	42	Зианчура	49	64	Октябрьский ҡалаһы	58
			43	Борай	48			

Совет фәне—коммунизмдың бөйөк төҙөлөштәренә

I. Донъя быҫаса белмәгән темптар

Яңы гигант гидроэлектростанциялар, каналдар, һыу менән тәьмин итеү һәм һуғарыу системалары төҙөү тураһында үткән Сталин тарафынан эшләнгән план коммунистик төҙөлөштөң бөйөк сталинсе планының бик мөһим составлы өлөшө булып тора.

Коммунизмдың бөйөк төҙөлөштәрен тормошҡа ашырыуҙа СССР-ҙың бөтә халыҡтары ҡатнаша. Бөтөһе 5—7 йыл үтер, Волганың, Дондың, Днепрҙың һәм Аму-Дарьяның һыуҙарын кеүәтле турбиналарҙы хәрәкәткә килтерер, был турбиналар йыл һайын 22 миллиард киловатт-сәғәттән артыҡраҡ электроэнергия эшләп сығарыр, 28 миллион гектарҙан артыҡраҡ ерҙе, ярым сүл һәм сәсеүлек ерҙәрҙе һуғарыр һәм һыуландырыр. Дымлылыҡҡа туйған баҫыуҙар бойҙай, мамыҡ, дөгө һәм башҡа ҡиммәтле ауыл хужалығы культураларынан юғары уңыш алыуға мөмкинлек бирәсәк. Пыллам рәүештә үҫеп баҫыуҫы малсылыҡ өсөн яңы, бай азыҡ базаһы тыуҫаҡ.

Был дүрт йылға араһында балаҡайҙарҙың булғаны — Дон йыл һайын Азов диңгеҙенә ауыл хужалығы өсөн файҙалы булған 25 миллиард кубометрҙан артыҡырап һыу ағта. Бында был һыу файҙаһызға тарҡа әйләнә, ә шул уҡ ваҡытта был һыу менән 5 миллион гектарҙан артыҡ ерҙе һуғарып булыр ине.

Днепр һәм Аму-Дарья йылғаларының һәр береһенең Дон йылғаһына ҡарағанда ике тапҡырҙан артыҡ, ә Волганың уң тапҡырҙан артыҡ һыуҙы диңгеҙҙәргә илткәнен иҫкә алһаҡ, был төбөнә ресурстарҙы файҙаланып, халыҡ хужалығын үҫтереү өсөн ниндәй зур энергия һәм һыу запастары алырға була икәнен күҙ алдына килтерергә мөмкин.

Социалистик экономиканың күтәрелеүе, фән һәм техниканың үҫеше, киң хеҙмәтсән массаларҙың культура-техник кимәленең бик ныҡ үҫеүе был ҡатмарлы бурысты бик зур гидроэлектростанциялар һәм гигант каналдар ноҡсоу юлы менән уңышлы хәл итергә мөмкинлек тыуҙырҙы. Коммунизмдың бөйөк төҙөлөштәрен тормошҡа ашырыу планының нигеҙенә төбөнәттә үҙгәртеп ҡороу тураһындағы сталинсе ученне һалынған, был ученне төбөнәттең көстәреп аңларға, уның байлыҡтарын коммунистик төҙөлөш интерестары, хеҙмәтсән массаларҙың интерестары өсөн файҙаланырға мөмкинлек бирә.

Коммунизмдың грандиоз төҙөлөштәренең иҫәүәте һәм масштабы ғәйәпкә, ә был иһә иҫәүәтле совет техникаһына таяна.

Сталинсе төҙөлөштәрҙе тормошҡа ашырыу әлә булмаған гидротехник ҡоролмаларҙы, һуғарыусы һәм һыу менән тәьмин итеүсе системаларҙы проектлаштырғанда, уларҙы төрлө табиғи шарттарҙа төҙөгәнде һәм эксплуатацияларҙанда килеп сыға торған бик зур ҡыйыплыҡтарҙы иҫәп сығыу менән бәйләнгән. Ленин — Сталиндың бөйөк партияһы тарафынан тәрбиәләнгән совет галимдәре, инженерҙары, әҫәселәре һәм колхозсылары килеп сыға торған ҡыйынлыҡтарҙы үҙҙәренән инҡар хәлдәре, әштә новаторлыҡ методтары ҡулланыу менән уңышлы еңеп сығалар.

Волга-Дон каналы төҙөлөшө бының асыҡ күрһәткесе булып тора. Хеҙмәт ойоштороуҙағы юғары кимәл, промышленностең төҙөлөштә тәьмин итеп торған машина техникаһы әлә бындәләнгән эш сроктарын ике йылға ҡыҫҡартырға һәм 1952 йылда каналды эксплуатацияға ниҙерәүгә мөмкинлек биреләр.

Цимлянск гидроүҙәге төҙөлөшөндә ер ҡаҙыусы машиналар бер үк ваҡытта ерҙе ҡаҙыйҙар һәм кәрәкле урынға килтереп һалалар. Оноҡлай машина бер әй эсенә 250 мең кубометр ер эше башҡара. 15 мең самаһы ер ҡаҙыусы эшсе эшләйәсәк әште бер үҙе эшләй.

Волга-Дон каналы төҙөлөшөндә атлап йөрөүсе кеүәтле экскаваторҙар нуҡланыла, уларҙың үҙемсе бер юлы 14 кубометр тупраҡ ала, уларҙың стреланарының озонлоғо 65 метр. Был машина 8000 самаһы ер ҡаҙыусыны алмаштыра.

Бетон һалыу әштәрендә зур үҙгәрештәр булды. Төҙөлөштәрҙә бетон заводтары эшләй, уларҙа бөтә етештереү процестәре автоматлаштырылған. Блоктарҙы һәм котлованларҙы бетонлау машиналар тарафынан эшләнә.

Бөтә был беренсе класлы техникаға тәжрибәле кадрҙар — ҡатмарлы яңы машиналарҙы һәм механизмдәрҙе яҡшы үҙләштергән инженерҙар, техниктар һәм эшселәр килә инәләр.

Большевиктар партияһы, Совет государствоһы коммунизмдың бөйөк төҙөлөштәрен ныҡса сроктар төҙөү есен бөтә кәрәкле нәмәләр менән тәьмин итте.

Профессор В. Шаумян,
техник фәндәр докторы.

Малсылык фермаларын механизациялаштырыуға ныҡлы иғтибар

Бәк колхоздарҙы эреләтеү фермаларҙа малдар тәрбиәләүҙе яҡшыртыуға, уның продуктивлеген күтәреүгә тулы мөмкинлектәр тыуҙырҙы.

Малсылыҡтың артабан үҫеүе бесән сабыу һәм мал аҙығы силослау, көтөүлектәрҙе, болонлоктарҙы яҡшыртыу, шулай уҡ фермаларҙа ауыр эштәрҙе — һыйыр һауыу, һарыҡ йүнен ҡырҡыу, мал аҙығы әҙерләү һәм башҡа эштәрҙе механизациялаштырыуҙы талап итә.

Ауыр эштәрҙе механизациялаштырыу фермаларҙа хеҙмәт етештереүсәнлеген күтәреүгә, малдарҙың продукт биреүсәнлеген арттырыуға һәм бик күп эш кәсеп башҡа эштәргә бушатыуға мөмкинлек бирә. Мәҫәлән, фермаларҙа һыйыр һауыуҙы электр көсө менән башҡарыу һыйыр һауыусылар һанын ике тапҡырға кәметә һәм шул уҡ ваҡытта һыу эсереүҙе автоматлаштырыу һыйырҙарҙың һөт биреүен 15 процентҡа арттыра.

Һарыҡтарҙың йүнен электр көсө ярҙамында ҡырҡыу бергә, йүн алыуҙы арттырҙа, икенсенән, бик күп эшсе кәсеп башҡа эшкә бушатыуға мөмкинлек бирә.

Мал аҙығы әҙерләүҙе механизациялаштырыу бесән, һалам һәм башҡа бик күп төр аҙыҡтарҙы әҙерләп ашатыу эшен яҡшырта, уны төплөндөрә һәм малдарҙың организмынан аҙыҡты яҡшы үҙләштереүгә ярҙам итә.

Шул уҡ ваҡытта малсылыҡ фермаларын механизациялаштырыу унда таҙалыҡ һаҡлауға һәм малдарҙы яҡшы тәрбиәләүгә мөмкинлек бирә.

Партия һәм хөкүмәт ҡарары нигеҙендә колхоздарҙа малсылыҡтағы күп хеҙмәт һалыуҙы талап иткән эштәрҙе механизациялаштырыуҙы нигеҙҙә МТС-тар ярҙамында башҡарылырға тейеш. Һәр бер МТС колхоздар менән төҙөшкән договор нигеҙендә бесән сабыу, мал аҙығы силослау, көтөүлектәрҙе һәм болонлоктарҙы яҡшыртыу саралары үткәреү менән бергә, фермаларҙа механизациялаштырыу буйынса ла колхоздарға эшлекле ярҙам күрһәтергә бурыслылар.

Республикабыҙҙың ҡайһы бер машина-трактор станцияларының үҙ ваҡытында йыл бесән сабыу һәм мал аҙығы силослау һәм фермалағы башҡа күп хеҙмәт һалыуҙы талап иткән эштәрҙе механизациялаштырыуҙа зур роль уйнаштарға өлгәштеләр. Мәҫәлән, Сибай МТС-ы трактор бесән сапҡыстары менән 4267 гектар майҙанда үлән сапты, Бәкәлә МТС-ы 2273 тонна мал аҙығы силосланы. Шулай уҡ Хәйбулла, Бөжөр, Баймаҡ МТС-тары ла силос һалыуҙы уңышлы үткәрҙеләр.

Байғужа МТС-ы хеҙмәтләндергән «Коммунар» колхозында фермаларҙы һыу менән тәьмин итеү, һалам тураҫы, мал аҙығы ваҡлауҫыс, һарыҡ йүндәрен ҡырҡыу һәм башҡа күп кенә эштәр электр ҡорамында башҡарыла. Был, фермаларҙа эшләүселәрҙең һанын байтаҡ кәметеүгә мөмкинлек бирҙе.

Бүздәк МТС-ы Тимирйәзев исемендәге колхозда һыйыр һауыуҙы һәм мал аҙығы әҙерләүҙе механизациялаштырҙы. Бәкәлә районы Карл Маркс исемендәге колхозда ла һыйыр һауыу электр кәсе ярҙамы менән башҡарыла.

Белорет районы Точисский исемендәге колхозда һарыҡ йүнен электр кәсе менән ҡырҡыу был эштән бик күп эшсе кәсеп бушатыуға мөмкинлек бирҙе. Бында 10 сәғәт эсендә генә һәр бер машина менән 64-әр һарыҡтың йүнө ҡырҡылды.

Ләкин республикабыҙҙың колхоздарында фермаларҙағы күп хеҙмәт һалыуҙы талап иткән эштәрҙе механизациялаштырыу малсылыҡтың кәндән-кән үҫә барған талаптарын һис тә кәнәғәтләндерә алмай, был эш бик артта ҡала әле. МТС-тарҙа һәм колхоздарҙа булған техника бик насар файҙаланыла.

Күп кенә район ауыл хужалығы бүлектәре, МТС директорҙары һәм колхоз председателдәре был алдынғы методтарҙы малсылыҡҡа индереү мәсьәләһе менән һис кәнәғәтләнмәҫлек шөғөлләнәләр.

Кушнаренко, Мишкә район ауыл хужалығы бүлегенең мөдирҙәре Усманов, Ғәлиев иптәштәр ошо кәнгә тиклем хатта ҡайһы бер колхоздарҙа үткәрелергә тейешле механизация сараларын да билдәләмәгәндәр, райондағы машина-трактор станцияларына был эш буйынса конкрет задание лә бирмәгәндәр.

Борай, Балтач, Баймаҡ район ауыл хужалығы бүлектәре лә был өлкәлә конкрет бер нәмә лә эшләмәйҙәр һәм хатта колхоз фермаларында машиналарҙы һәм йыһаздарҙы урынлаштырыуға проекттар ҙа төҙөмәгәндәр.

Дурас, Елдәр, Өфөҙҙө МТС-тарының директорҙары Степанов, Лысенко, Осотов иптәштәр ҙа монтаж эштәре үткәреү буйынса колхоздар менән өҫтәмә договорҙар төҙөүҙе әле булһа тамамламағандар һәм машиналарҙы һәм йыһаздарҙы урынлаштырыу өсөн монтаж бригадалары ойоштормағандар.

Тәтешле, Услы, Шаранбаш-Киҙәк һәм башҡа МТС-тарҙа малсылыҡ фермаларын механизациялаштырыу буйынса өлкән механиктар туранан-тура үҙ эштәренә түгел, ә башҡа эштәргә файҙаланылалар.

Күп кенә МТС етәкселәре был эш менән әле булһа серьез шөғөлләнгәндәре юҡ, уны һаман да һуңғы сираттағы эш итеп иҫәпләп киләләр. Мәҫәлән, Иглин районы «Бривайс-Райс», Өфө районы «Парижская коммуна» колхоздарында мал аҙығы әҙерләүҙә, көтөүлектәрҙе һәм болонлоктарҙы яҡшыртыуҙа, шулай уҡ фермаларҙа машиналар, йыһаздар урынлаштырыу өсөн монтаж эштәрен үткәреүҙә эшлекле саралар күрелмәй.

Хәҙер колхоздарҙа был эштә уңышлы башҡарып сығыу өсөн бөтә мөмкинлектәр бар. Бурыс — малсылыҡҡа яңы техниканы, уның яңы алымдарын ҡыйыу индереүҙән, механизацияны общественный малсылыҡты үҫтереүгә һәм уның продукт биреүсәнлеген күтәреүгә хеҙмәт иттереү өсөн киң файҙаланыуҙан тора.

Е. Тулбаев,

БАССР Ауыл хужалығы Министерствоһы МТС Управленнеһенең көнбайыш бүлеге начальнигы.

Малдар һаны үҫә

Бәләбәй. Районда малсылыҡ эшенә ныҡ иғтибар ителә. Колхоздарҙа бесән өсөн бер йыллыҡ үлән сәсеү планы 168 процентҡа үтәлде.

«14 лет Октября», Воскребышев һәм Чапаев исемендәге колхоздарҙа фермаларҙы ремонтлау, яңы һарайҙар төҙоу эше ҡыҙыу бара.

Ворошилов исемендәге колхоздың йылҡысыһы иптәш Кудрин быйыл үҙе төрбиәләгән 13 бейәнән 13 колон, Булганин исемендәге колхозда иптәш Шаһиев 10 бейәнән 10 колон алды. Районда быйыл янынан 3 колхозда йылҡысылыҡ буйынса төкөм фермаһы ойошторола.

К. Абдуллин.

Башланғыс кластарҙа уҡыуҙар тамамланды. Балалар йәйге ялға сыҡтылар. Һүрәттә: А. Матросов исемендәге культура һәм ял паркында балалар ял итәләр.

М. Әхмәтьянов фотоһы.

Филармония артистәре йәйге гастролгә киттеләр

Өфө ҡалаһында Башҡорт государство филармонияһының В. Хөснәтдинов етәкселегендәге эстрада бригадаһы республика колхоздарына китте.

Бригада составында артистарҙан Ғәйетдинова, Ғәниева, Зиннәтуллина, Ғәлиев, Хөснәтдинов һәм баянист Миңнеханов инструктор бар. Улар Кушнаренко, Сатмағош, Илеш, Краснокама, Яңаурыл, Борай, Тәтешле, Балтач, Дүртөйлө һәм Бөрө районларында булып, был райондарҙың хеҙмәтсәндәренә Береговаяның «Препарат ЦФА», Волиндең «Һомҡа», Чеховтың «Яҡшы бәткән эш хәйерле» тигән пьесаларын күрһәтәсәктәр, акробатик этюд, совет композиторҙарының әҫәрҙәре, башҡорт, татар халыҡ йырҙары, бейеүҙәре, пәфис һүҙҙәр һәм башҡа музыкаль номерҙар менән сығыш яһаясаҡтар.

З. Миңнеханов.

Телеграф аша ярыш

4 июндә физкультура һәм спорт эштәре буйынса Бөтә Россия комитеты РСФСР беренселеге өсөн телеграф аша шахмат-шашка ярышы үткәрә башланы.

Ярышта Өфө ҡалаһы спортсмендәре лә ҡатнашалар. Улар Челябе, Щербаков, Пенза һәм Курган ҡалаларының командалары менән осрашасаҡтар.

Уйын бөтә ҡалалар менән дә бер үк ваҡытта алып барыла.

Шахмат-шашка буйынса телеграф аша ярыш был төр спортты тағы ла алға эйәреүҙә һәм уны популярлаштереүҙә зур әһәмиәткә эйә булып тора.

Ф. Симкин,
өлкән судья.

Институтта экзамендәр

Тимирйәзев исемендәге Башҡорт государство педагогия институтының бөтә факультеттарында ла государство экзамендәре башланды.

Институттың 4 курс студенттәре марксизм-ленинизм нигеҙҙәре фәне буйынса экзамендар тапшырыуҙа айырыуса зур әйәшкәнлек һәм теоретик әҙерлекле булыуҙарын күрһәттеләр.

Сталин стипендиаттары Әмиров, Зарипов, Зәкиров иптәштәр төҙгө экзаменда «отличнога» тапшырҙылар.

А. Абдуллин.

ЗВЕРИНЕЦ ӨФӨЛӘ

Киҫә Өфөнөң Матросов исемендәге үҙәк культура һәм ял паркында СССР Министрҙәр Советы эргәһендәге искусство эштәре комитетына ҡараған циркообъединениенең бүсмә государство зверинеце асылды.

Ул Өфөлә бер ай буласаҡ. Унда бөтәһе 128 экспонат иҫәпләнә. Бында баҫыу һәм һыу хайуандары, йәнлектәр, төрлө ҡоштар бар.

Улар араһында юлбарыҫ, Африка арыҫланы, Бенгаль инә арыҫланы, зур группа маймылдар, Гималай, Сирия айыуҙары, аҡ айыуҙар, айыу балалары, ишәк, ике үркәсле дейә, тыр кәзәләре, лань һәм башҡалар бар.

Алтын балыҡтар, фазандар, төрлө өйрәктәр, ҡырағай ҡоштар, амазонка тутый ҡоштары тамашасыларҙы айырыуса ҡыҙыҡһындыра.

Зверинец иртәнге 9 сәғәттән төнгө 12-гә тиклем эшләй.

ҠЫҪҠА ХӘБӘРҘӘР

Ғафури районы Фрунзе исемендәге эреләтелгән колхоза яңы радиоузел төҙөлә. Ул оҙаҡламай эшләй башлаясаҡ һәм «Правда», «Үҙән», Жданов, Чапаев, Мичурин исемендәге колхоздарҙы хеҙмәтләндерәсәк.

Ә. Даутов.

Бәкәлә районында яңы инкубатор станцияһы төҙөлөп, эксплуатацияға тапшырылды. Хәҙер станцияға бересә партия йомороткалар һалынды ла инде.

Станция район колхоздарына сезонға 150 мең себеш бирәсәк. **Ш. Яхин.**

Дүрт держава сит ил эштәре министрҙәре урынбаҫарҙарының әҙерлек кәңәшмәһе

ПАРИЖ, 4 июнь. (ТАСС-тың махсус хәбәрсеһе). СССР, АҠШ, Великобритания һәм Франция сит ил эштәре министрҙәренең урынбаҫарҙары 4 июндә науәбәттәге ултырышҡа йыйналдылар. Франция вәкиле Пароди председателлек итте.

Хәбәр ителгәнсә, 31 майҙағы ултырышта АҠШ, Великобритания һәм Франция вәкилдәре көнбайыш державалар делегацияларының 2 майҙа индерелгән көн тәртибенең өс вариантының береһе нигеҙендә 23 июлдә Вашингтонда дүрт держава сит ил эштәре министрҙәренең Кәңәшмәһен сәкырырға тәкдим итеп, үҙ хөкүмәттәренең СССР хөкүмәтенә бер үк йөкмәткеле ноталарын СССР вәкиле Громыкоға тапшырҙылар. Билдәле булыуынса, көн тәртибенең был өс вариантында ла Американың хәрби базаларының тураһындағы һәм СССР менән көнбайыш державалар араһындағы мөнәсәбәттәрҙең насарайыуының төп сәбәбе булып хеҙмәт иткән Атлантик пакт тураһындағы мәсьәлә юҡ. Ноталарҙа шулай уҡ, Париждәге әҙерлек кәңәшмәһендә көнбайыштағы өс держава тарафынан 2 майҙа индерелгән тәкдимдәр буйынса министрҙәрҙең урынбаҫарҙары тулыһынса килешеүгә өлгәшә алмағылар, тип һәтелә.

4 июндәге ултырышта А. Громыко Совет Хөкүмәте исеменән АҠШ, Великобритания һәм Франция вәкилдәренә Совет хөкүмәтенең нуәбын таныштырҙы.

Великобритания вәкиле Дәвис, Соғ нотаһын минең хөкүмәтем ентекле үҙенә өйрәнәсәк һәм үҙ хөкүмәтем ҡарасаҡ тәрәҙәһе алдан мактарға ләмәйем, тип белдерҙе. Ләкин Дә «төҙөү иҫкәртеү» тәртибенә, СССР ганаһын Атлантик пакт һәм АҠШ-тың хәрби базалары тураһындағы мәсәлә көн тәртибенә индереүҙе талап ит урынбаҫарҙарҙың кәңәшмәһен даими төрөү бөтөнләйгә файҙаһыҙ булыр тип иҫәпләүен белдерҙе.

Джессеп һәм Пароди шулай уҡ Со хөкүмәтенең нотаһын үҙ хөкүмәттәре таныштырасаҡтарын әйттеләр.

Председателлек итеүсе Пароди науә тәге ултырышты 6 июнгә билдәләргә дим итте, был ваҡытҡа көнбайышта ес держава хөкүмәттәре Совет хөкүмә нең нотаһына ҡарата үҙ мөнәсәбәтте билдәләй алырҙар, тип шыбанас ке дерҙе.

Шунан менән ултырыш ябылды.

КОРЕЯЛАҒЫ ВАҠИҒАЛАР

Халыҡ армияһы баш командованиеһенең белдереүе

ПХЕНЬЯН, 6 июнь. (ТАСС). Корея халыҡ-демократик республикаһы Халыҡ армияһының баш командованиеһе бөгөн, Корея Халыҡ армияһының частәре Ҡытай доброволецтәре менән тығыҙ бәйләнештә хәрәкәт итеп, бөтә фронттарҙа ла Америка-Англия интервенттәре һәскәрҙәренең контратакаларын уңышлы кире ҡағып, уларҙың йәнле көсенә һәм техникаһына ауыр юғалтыуҙар килтерәләр, тип хәбәр итте.

Самолеттарға атыусы уҡсылар ротаһының 4 самолетын атып төшөрҙөләр.

Ҡытай балаларының һәләк булыуында ғәйепле сит ил миссионерҙәренә Ҡытай халыҡ судының приговоры

ПЕКИН, 6 июнь. (ТАСС). Синьхуа агентствоһының Нанкиндағы хәбәрсеһе, Нанкин халыҡ суды етем балалар өсөн католик приютында һәм Нанкиндағы больницала эшләүсе 7 сит ил монахиналәренең эшен тикшерә. Улар Ҡытай балаларына мәрхәмәтһеҙ мөнәсәбәттә булыуҙа ғәйепләнәләр, шундай мөнәсәбәт бик күп балаларҙың һәләк булыуына килтергән.

Төрлө документтар, шаһиттәрҙән яуап алыуҙар һәм балаларҙың мәйеттәрен тикшереүҙәр нәҙәмтәһендә 1948 йылдың ғинуарынан алып 1950 йылдың июненә тиклем етем балалар приютында һәм туғәүҙе «Бәйгө» балалар йәлһеҙҙә 550 бала булғаны беленде. Шуларҙан 372 бала үлгән. 1950 йылдың июненән алып 1951 йылдың апреленә тиклем был йорттарҙа тағы ла 101 баланың үлеүе беленде.

Төрө ҡалған 58 бала бик ныҡ ябыҡҡан, 21 бала туберкулез менән ауырый. 33 балала — тире ауырыуы. Ҡайһы бер балалар бер үк ваҡытта бер нисә ауырыу менән яфаланалар.

19 апрелдә етем балалар приюты территорияһындағы тәбәрлектән балаларҙың 120 мәйетө алынған. Ҡайһы бер баланың тәрәләй күмелеүе беленде.

Мари Жозеф Баруа (Франциянең), Мария Ангелика де Сибра (португалка), һәр берәһе унар йылға тәрмәгә эйәләнә хөкөм ителделәр: Марсель Аше (француженка), М. Бланшери (француженка), Розалия Штейнсё (австрийка), Труд Вебер (полька) үҙ вазифаларына ешл сел һаҡлыҡ ҡағиҙәндәре өсөн, суд приговоры буйынса Ҡытайҙан һис киткелә мәйәсә һәрәләргә тейештәр. Тикш уҡытыуҙың ваҡытта ғәйепле таныш белдергән һәм ғәйебе артыҡ ауыр (француженка Замбиаси Бармен (итальянка) ирекле азат ителәсәк һәм уға биләмә Ҡытайҙан китергә бойорок бирелде.

Германия Демократик Республикаһында һәм Зур Берлиндең демократик секторында халыҡтан һорау алыуҙың тәүге һөҙөмтәләре

БЕРЛИН, 6 июнь. (ТАСС). Германия Демократик Республикаһында халыҡтан һорау алыуҙы үткәреүсе етәкселәһе министр Штейнгоф бөгөн Германия Демократик Республикаһының президенты Вильгельм Пиккә Германия Демократик Республикаһында һәм Зур Берлиндең демократик секторында 1951 йыл 3 июнь 8 сәғәттән алып 5 июнә 20 сәғәткә тиклем үткәрелгән халыҡтан һорау алыуҙың тәүге һөҙөмтәләрен белдерҙе. Германия Демократик Республикаһының һәм Зур Берлиндең демократик секторҙарында тауыш биреү хоҡуҡы булған 13.697.549 кеше теркәлгән, шуларҙың халыҡтан һорау алыуҙа 13.618.724 кеше ҡатнашҡан. Был 99,42 процент тәшкил итә.

Тауыштарҙы иҫәпләгәндә 13.581.099 бюллетень яраҡлы тип һәм 37.625 бюллетень яраҡһыҙ, тип танылған.

«Эйе» тигән яуап менән (билдәле булыуынса, немец халҡының хәл итеүсе шундай һорау ҡуйылған: «Һеҙ Германияны ремилитаризациялауға ҡаршы һәм 1951 йылда уҡ Германия менән ирекле договоры төҙөүҙе яҡлап сығыш яһайһығыҙмы» — ред.) 13.031.477 бюллетень бирелгән, был 95,98 процент тәшкил итә, «юҡ» тип яуап бирелгән бюллетендәр 546.622 булған, был 4,02 процент тәшкил итә. Халыҡтан һорау алып бер шиндәй әҙ ваҡиғаларһыҙ үткән Германия Демократик Республикаһы халыҡ палатаһының һәм хөкүмәтенең ҡаралған нигеҙендә закон положениеларына тулы һәм ысынбарлыҡта ирекле үткерелгән.

Был һөҙөмтәләр немец халҡының күпселеклеген һәм тупланғанлығын уның тыныслыҡ һөйөүсе бөтә халыҡ менән бергә Германияны ремилитаризациялауға ҡаршы һәм 1951 йылда ятышыу договоры төҙөүҙе өсөн көрәшкә сығырға тиклем илгә өлкәрергә әҙер тороуын бөтә донъяға күрһәтәләр.

Редактор Ғ. Ғ. ҒАФАРОВ.

БӨГӨН ТЕАТРҘАРҘА ҺӘМ КИНОЛАРҘА

Рус драма театрында — «КӨНБАЙЫШ ТАҒЫ СИК» Башлана кис 8 сәғәт 30 минутта.

«Октябрҙә» — «ТЫНЫСЛЫҠ БӨТӘ ДОНЪЯЛА ЕНЕР».

«Салауатта» — «НЕБЕСНЫЙ ТИХОХОД».

Матросов исемендәге кинотеатрҙа — «ЗОЛУШКА».

КИНО

„Тыныслыҡ бөтә донъяла еңер“

Тыныслыҡ яҡлыларҙың Икенсе Бөтә Донъя конгресе тураһында документаль фильм

1945 йылда көнбайышта герман фашизмын һәм көнсығышта милитаристик Японияның хәрби машинаһын тар-мар иткән Советтар Союзы донъялағы бөтә кешеләргә тыныслыҡ һәм бәхет теләне. Кешелек күге күмерҙәй булһа ла һуғыш тырнағынан таҙарып ҡалған кеүек ине. Ләкин ғәмәлдә былай булып сыҡманы, яңынан һуғыш ҡурҡынысы болытлары тауҙарҙы башланы. Немец фашизмын Америка-Англия империалистары алыштырҙылар.

Икенсе бөтә донъя һуғышы тамамланыуға биш йыл үтте. 1950 йылдың көҙө ине. Американың империалистик круг газеталары донъяла тыныслыҡ мәсьәләһенә ҡарата үҙҙәренсә эш күрҙеләр. Улар бөтә кешеләрҙе алдарға, йомшаҡ күңелдәрҙе ҡурҡытырға иҫәп тотоп, үҙҙарына ҡыҙыҡһынып ҡараған уҡыусыларын кеҫәһен таҡырға теләнеләр.

Шунан менән бергә Америка империалистары совет хөкүмәтенә ҡаршы көстәренең япон империализмына яһаған әмерҫес һөжүмдәре һөҙөмтәһендә азат тормошҡа күсеүгә мөмкинлек алған Төньяҡ Корея ерҙәренә яңынан бомба һәм оруҙие тупҡары шартлауын ойоштороҙолар, Американың летчиктары Корея ҡалаларына һәм ауылдарына мең-меңләрсә бомбалар ыргыттылар ине. Һуғыш уты ҙурәнен бөйөнсөрөлөгән һәм азатлыҡты яулап алған бөйөк Ҡытай халҡының тир һәм ҡан менән һуғарылған ерҙәренә ҡорҡау төшә башланы.

Төрмә менән Мәкәртүр Тымыҡ Океанын утрауҙарын бер-берәһенә осрашалар. Тыныслыҡ һөйөүсе намыҫлы кешелектең тәләгенә яуыз хыянат эшләгән Макартур үҙенең быҫраҡ йөҙөн тәҙәл халыҡ хөкүмәтен йәшерен ҡалдырырға теләгән һымаҡ фуражкаһын текә итеп, күҙҙәнә төшөреп кейгән. Улар — ҡанға һыуһаған агрессорҙар Корея ерендә башланған агрессив кампанияның уңышлы дауам итеүенә һәм тамамланыуына ыштылалар.

Америка империализмынең бөтә донъяла хакимлек итеүгә юнәлдерелгән ташҡын пландары буйынса эш көнбайышта ла йәйелдерелде. Үҙҙәренең халыҡтарының интерестәрен долларға һатҡан Көнбайыш Европа илдәре «Маршалл планы» тип аталған ямаҡлы сыҡҡан әлмәккә әләктеләр. Америка уларға һуғыш ҡоралдары ташый. Францияға Американан океан аша пушкалар килтерелә. Был буласаҡ һуғыш өсөн. Ләкин Франция докерҙәре уларҙы бушатмайынса, кире бороп ебәрәләр.

Империализм яңы һуғышты алып барыу өсөн баҙаттар эҙләй. Совет республикаһы бишектә сағында уҡ уға ҡаршы 14 илдең походын ойошторған консерватор Черчилль һәм Бельгия социалисе Спаак был мәсьәләне гитлерселәргә Америка ҡоралын биреү юлы менән хәл итергә кәңәш итәләр.

Ошо уҡ йылдың көҙөндә, бөтә донъяла тыныслыҡ өсөн ҡараштан башында торған Советтар Союзында тәбиғәттә үҙгәртеү көрәүҙә сталинсе планды тормошҡа ашырыу буйынса инде эш ҡайнай ине. Уның Берләшкән Милләттәр Ойошмаһындағы вәкиле Вышинский совет иленең тыныслыҡҡа арнаған тәклимдәрен яңынан индерә. Ләкин улар ҡабул ителмәй. Кешелеҙ Берләшкән Милләттәр ойошмаһы төҙөлгәндә уға зур ышаныс күрһәткәйнелер. Ләкин Америка диктатында ул кешелектең ышанысын аҡлай алманы.

Ошо шарттарҙа тыныслыҡты һаҡлап алып ҡалыу өсөн тыныслыҡтың Бөтә Донъя конгресенә әҙерлек кеүәтле тулҡын булып йәйелде. Халыҡтар Икенсе Бөтә Донъя конгресенә делегаттар һайланылар.

Великобританияның әре промышленность үҙәге — Шеффильд. Бында зур завод корпустары һәм уларҙың ҡуйы төтөн сығарған ҡалын торбалары күренә. Эшселәр йәшәүсе ошо районда үткәрелергә тейешле булған конгрестең асылыу көндәре килеп етһә, делегаттарҙың бик күбһе юлға сыҡҡас, Англияның премьере Эттли унда конгрестең йыйылыуына рөхсәт итмәү тураһында бойорок бирҙе... Был тыныслыҡ конгресен өҙөүгә юнәлтелгән сара ине. Ләкин һуғыш уты тоҙаҡлырырға теләүселәрҙең иҫәбе хата ине. Конгресте Варшавала үткәрергә, тип ҡарар ителде.

Варшава! Икенсе бөтә донъя һуғышын сисеп ебәргән герман фашизмынең емереү, бәхетһеҙлек килтергән төҙөк походтарының беренсе киҫәген ҡыла. Варшава эшселәре тыуған ҡалаларын өр яңынан төҙәйҙәр, ул элеккегә ҡарағанда тағы ла матурыраҡ итеп төҙәләр. Социализм юлына аяҡ баҫҡан илдең ысын ижад менән шөғөлләнгән кешеләре уға үҙҙәренең бөтә һәләтлектәрен, тырышлыҡтарын биреләр.

«Польша һүҙе йорто». Был план буйынса 8 айҙан төҙәлә бөтөргә тейешле бина. Унда планды үтәү өсөн ныҡышмалы көрәш бара. Ләкин был темп ҡыҫа хәҙер етерлек түгел ине. Бишенең 8 айҙан ғына төҙәлә бөтөүе уларҙы кәнәғәтләндерә алмай. Сенки Шиффильгә үткәрергә мөмкин булмаған конгресс Варшавала, типография машиналарын күйылырға тейешле булған ошо цехта үткәрелергә тейеш. Тыныслыҡ яҡлыларҙың Польша комитеты председателе төҙәлеш эшселәре янына килеп үткәргән митингәлә улар алдына был цехты 8 көн эсендә төҙәп бөтөн булырмы?—тигән мәсьәлә ҡуйҙы. Конгрестең йыйылыуы һәм эше шуға бәйләнгән. Яуап бер: 8 айға планлаштырылған эште — цехты төҙәүҙе 8 көндә тамамларға.

Һәм был ошолай булды ла.

Был ваҡытта тыныслыҡ һөйөүсе халыҡ вәкилдәре өсөн сиктәре ябыҡ булған Англияһан пароходтар, поездар, самолеттар Варшавага табан юл алдылар.

Варшава хеҙмәтсәндәренең тырышлығы менән 8 көн эсендә әлгәртәлған зур залда тыныслыҡ яҡлыларҙың Икенсе Бөтә Донъя конгресе йыйналды.

Тыныслыҡ яҡлыларҙың дәүмәл комитетә председателе профессор Фредерик Жолио Кюри конгресте аса. Тыныслыҡ эшен кайнар яҡлаусылар бер-бер артлы трибунаға күтәрелҙеләр. Улар 80 ҡәҙәр килгән делегаттар. Трибунанан сығыш яһаусы ораторҙың телмәре бына ошонда бер үк ваҡытта 9 телдә таныштырыла.

200 миллионлы совет халҡының вәкиле яҙыусы Александр Фадеевтең яҡлаһы һүҙҙәре яңғырай: ул 1951—1952 йылдарҙа бөтә ҡоралды көстәрҙе—ерҙәге, һауаҙағы көстәрҙе һәм хәрби диңгеҙ көстәрен дә индереп 1/3-тән алып 1/2-гә тиклем тиңгеҙ рәүештә ҡыҫҡартыу тураһында тәклим индерә.

Был — тыныслыҡ һөйөүсе, уны батыр яҡлаусы совет халҡының бөрйәм теләге. Конгрестә ҡатнашмыусылар уны үҙ сабыуҙар менән ҡаршылайҙар.

Үҙенең бойондороҡһоҙлоғо өсөн геройҙарса көрәшеүгә Корея халҡының вәкиле Пак Ден Ай трибунаға күтәрелә. Ул конгрестә ҡатнашыусыларға тыуған илендә үҙ күҙе менән күргәнәре тураһында тулҡынланырлыҡ итеп һөйләй. Америка-Англия империалистәре килтергән ҡот осҡос күренештәр күҙ алдынан үтә: һауала бомбардировщиктар тулҡын артынан тулҡын булып осалар. Бомбалар торлаҡ йорттарын емерәләр, йәш балалар, ҡарттар, әсәләр ҡаны аға бында. Үлгән әсәләр эргәһендә уҡһеп-уҡһеп, һыҙлары ҡатҡансы йәш балалар илай... Үҙенән балаларын, торор урынын юғалтҡан әсә аҡылдан яҙа. Корея халҡы өҫтөндә зур бәхетһеҙлек.

Ләкин кешелек Америка-Англия империалистәрен һәм уларға булышлыҡ итеүселәрҙе бер ваҡытта ла ғәфү итмәҫ, улар ғәҙел хөкөм алдына баҫырҙар!

Һуғышҡа ҡаршы, тыныслыҡ өсөн көрәшселәрҙең дөйөм теләктәрен ҡәҙәләндереп, ошо трибунанан совет яҙыусыһы Илья Эренбургтың һүҙҙәре бөтә донъяға ишетелде:

— Беҙ һуғышҡа юл ҡуймабыҙ! Беҙ кешә күкрәгенә тәбалғын көбәктәрҙе ситкә ҡаратырбыҙ.

Һуғыштың бөтә ауырлығын үҙе белгән һәм уны күрә алмаған совет халҡы делегаты булыуым сифатында, мин уларҙы беҙҙең дошмандарыбыҙ итеп күрһәтергә тырышҡан кешеләрҙең күлдарын — америкалыларҙың, инглиздәрҙең һәм француздарҙың ҡулдарын, донъяла ошо ҡулдарҙы айырырлыҡ көстең булмауына төрөн ышанған халҡа, ҡысҡам!

Совет делегаты һуғышты пропагандалаусыларҙы бөтә илдәрҙә лә эйәһет яуаплылығына тарттырыу тураһында законды ҡулдырырға тәкдим итте.

Тыныслыҡ өсөн көрәш байрағы аҫтына бөтә милләт кешеләре баҫалар. Тыныслыҡты бөтә намыҫлы кешелек теләй.

Польша республикаһының документаль фильмдәр студияһы эшләп сығарған документаль фильм ошо изге көрәшкә күрһәтә.

З. Ишмаев.

Редакцияның адресы: Өфө ҡалаһы, Карл Маркс урамы, 25. Телефон номерҙары: редактор урынбаҫары — 2-83-67, секретариат — 2-78-48, партия тормошо һәм пропаганда бүлектәре — 2-72-26, ауыл хужалығы һәм промышленность бүлектәре — 2-86-29, совет төҙөлөше һәм информация бүлектәре — 2-80-49, хеҙмәтсәндәр хаттары, культура һәм тормош бүлектәре — 2-90-22.

П 02511 Өлкә газеталар издательствоһы типографияһы. Тиражы 25000.

Бөтә илдәрҙең пролетарийҙәре, берләшегеҙ!

32-се йыл сыға.

КЫЗЫЛ БАШҠОРТОСТАН

ВКП(б)-ның Башҡортостан өлкә һәм өфө ҡала комитеттары, Башҡорт АССР-ы Верховный Советы һәм хеҙмәтсеңдәр депутаттарының өфө ҡала Советы органы.

№ 112(8829)
1951 йыл
9
ИЮНЬ
шәмбе

хаҡы 20 тин.

БӨГӨНГӨ НОМЕРҘӘ:

Башҡорт АССР-ы Верховный Советы Президиумын һайлау тураһында (1-се бит).

Башҡорт Автономиялы Совет Социалистик республикаһының 1951 йылға бюджеты тураһында Закон (1-се бит).

Башҡорт АССР-ының Хөкүмәтен — Башҡорт АССР-ы Министрҙәр Советен төҙөү тураһында (1-се бит).

БАШҠОРТ АССР-ы ВЕРХОВНЫЙ СОВЕТЕНЕҢ УЛТЫРЫШТАРЫ. Башҡорт АССР-ының 1951 йылға бюджеты һәм 1950 йылғы бюджетты үтәлеше тураһында доклад буйынса фекер алышыуҙар. депутат Н. Р. УРАЗБАЕВ телмәре (2-се бит).

Башҡорт АССР-ы Конституцияһының (Төп Законының) 108-се статьяһын үҙгәртеү тураһында Закон (3-се бит).

Башҡорт АССР-ы Конституцияһының (Төп Законының) 22-се статьяһын үҙгәртеү тураһында Закон (3-се бит).

СОВЕТ ФӘНЕ — КОММУНИЗМДЕН БӨЙӨК ТӨЙӘӨШТӨРЕНӘ. В. Шәумян. — Ер һығарыуҙың алдынғы методтары (3-се бит).

Республика хеҙмәтсеңдәре СССР фәндәр Академияһының Башҡортостан филиалы ойоштороуҙың шатлыҡ һәм ғорурлыҡ менән билдәләйҙәр (3-сө бит).

Ф. Бикбов. — Сәсеүлектәрҙе алмаш тарбиҙаларға (4-се бит).

Дүрт дөйәҫә сит ил эштәре министрҙәре урынбаҫарҙарының әүҙемлек кәңәшмәһе тирәһендә (4-се бит).

Хәрәкәттәге әҙәбиәт (4-се бит).

Алдынғы тәжрибәләрҙе — бөтә предприятие коллективтәренә!

Совет кешеләре — социалистик тормошто ижад итеүселәр. Улар коммунистар партияһы һәм бөтә прогрессив кешелектең гениаль ҡабаһының бәйек Сталин етәкселегендә коммунизм төҙейҙәр.

Һуғыштан һуңғы биш йыллыҡ план совет кешеләренең ижади хеҙмәте менән бик күп артҡырып үтәлде. Илебеҙҙә промышленность продукцияһы етештереү, 1945 йыл менән сағыштырғанда, 73 процентҡа үҫте. Ауыл хуҡалығы ла һуғышҡа тиклемге кимәлде үҙып, байтаҡ алға китте һәм хеҙмәтте механизациялаштырыу юғары күтәрелде. Предприятиелдәрҙә күп кенә инженер-техник новаторҙар үҫеп сыҡтылар, бригадаларҙан башлап цех һәм тотош предприятиелдәр стахановсы коллективҡа әйләнделәр.

Был уур тарихи еңеүҙәребеҙҙең сере, бөтәһенән элек, хеҙмәтсеңдәребеҙҙең коммунизм төҙеүҙә ылҡын ҡатнашыуҙарында, алдынғы эш методтарын производствоға ҡыйыу лидерҙар барыуҙа һәм һәр бер яңылыҡты практикаға ҡаҡ ҡулланыуҙа.

«Был, барыһынан да элек, социалистик ярыштың һәм ударсылыҡты йәйелдереүҙә инженер-техник кәштәр менән бергә бик зур энергия күрһәткән миллионлаған эшселәр һәм колхозсылар массаларының активлеге һәм үҙ-үҙән аямаусанлығы, энтузиазмы һәм инициативаһы» тине ингән Сталин.

Үҙ Тыуған илена сикһеҙ бирелгән, коммунизм төҙеүҙең бейек идеалдары менән рухланып эшләүсе совет кешеләренең производство методтарын камиллаштереүҙә ҙурҙарҙан вкладтары зур. Совет фәне барған һайын яңы алдынғы тәжрибәләр менән байытыла. Һуғышҡан һуңғы биш йыллыҡ новаторҙарҙы Василий Матросов, Николай Российский, Лидия Корабельникова, Александр Чутких, Владимир Воронин, инженер Ковалев, нефтсе Аға Гүсәйен Кафәров һәм башҡа бик күптәрең исемә бөтә донъяға билдәле.

Производство алдынғыларының ҡиммәтле эш тәжрибәләрен ҡулланып, республикабыҙҙың промышленность предприятиелдәре, төҙәлеш ойошмалары һәм транспорт коллективтәре государство планын үтәүҙә күренекле уңыштарға өлгәштеләр.

«Түймазынефть» тресынла инженер Ковалев һәм нефтсе мастер Кафаровтың алдынғы эш методтарын ҡулланыу яҡшы һөҙөмтәләр бирҙе. Нефть промыслаларында бораулау темпы барған һайын күтәрелә. Нефть промыслаларында, бораулау контораларында алдынғы методтарҙы өйрәнеү һәм тормошҡа ашырыу буйынса планлы эш алып барыла. Был маҡсатта махсус бюролар, бригадаларҙа, участкаларҙа инициатива төркәмдәре ойоштороланған. Инженер-техник работниктар, алдынғы стахановсылар уларҙа төп ойоштороусы көс булып торалар.

Промыслаларҙың, бораулау контораларының партия, профсоюз ойошмалары алдынғы методтарҙы пропагандалау һәм уны киң массаларҙың достояниһе итеү өсөн күп ойоштороу саралары тормошҡа ашыралар. Систематик рәүештә производство кәңәшмәләре сакырыла, техник конференциялар үтәрелә. Алдынғы стахановсылар, новаторҙар, инженер-техник работниктар әйырым бригадаларға, участкаларға шефлыҡ итәләр. ВКП(б)-ның Октябрьский ҡала комитеты һуңғы көндәрҙә генә йәш стахановсыларҙың һәм новаторҙарҙың дүрт тапҡыр ҡала слетын үткәрҙе.

Күрелгән саралардың һөҙөмтәһе яҡшы. Техниканы файҙаланыу кимәле үҫә, алдынғылар һаны арта. Мастер ингән Терновцева етәкселек иткән нефть сығарыу участкаһы тотош стахановсы участкаға әйләнде. Күп кенә операторҙар 5-6 скважинаны хеҙмәтләндереүгә өлгәштеләр. Сидоренко, Социалистик Хеҙмәт Геройы Куприянов ингәштәрен һәм башҡаларҙың бригадалары инде станок айға 1100 — 1200 проходка метр тиҙлеге биреләр.

Бөлөрет ҡорос-сыбыҡ заводында инженер Ковалев методын ҡулланып, 17 производство участкаһында эш алымдарына хронометраж үткәрелде. Заводта стахановсылар мәктәбе эшләй.

Предприятиелдә коллективтәрҙең эшенә алдынғы методтарҙы ҡулланыу буйынса яҡшы өлгөләр күп кенә. Ләкин бөтә урында ла был мөһим мәсьәләгә тейешле әһәмиәт бирелеп өткерелә тип әйтеп булмай әле. Промышленностең, төҙәлештәрҙең, транспорттың айырым участкаларында хеҙмәт етештереүсәнлеген даими үҫтереү өсөн эске резервтар һис тәнәғәтләнмәҫлек файҙаланыла, сығарылған продукцияның сифаты насар булыу ҡалыуҙа дауам итә. Бындай урындарҙа алдынғы тәжрибәләрҙе ҡулланыу мәсьәләһе урынһыҙ шапырынышыуҙар, декларатив белдереүҙәр иһәу менән генә алыштырыла. Социалистик ярышты эшлекле ойоштороу урынына формализмға юл ҡуйыла.

«Стәрлетамаҡтөҙөй» тресынла нәҡ быны ошондай картина инде. Пәйге осор төҙәлеш эштәрен йәйелдереү өсөн ин яҡшы ваҡыт булыуға ҡарамаҫтан, резервтар етерлек хәрәкәткә килтерелмәй, механизмдәрҙе файҙаланыуҙа ҙур әһәмәлекле юл ҡуйылған. Төҙәлеш участкалары етәкселәре коллективтәрҙе төҙәлештә комплекс методын, алдынғы ташсы Диченко, штукатур Сычевтең эш алымдарын ҡулланыуға мобилизовать итмәйҙәр.

Республикабыҙҙың урман промышленносе предприятиелдәрендә бик бай техника тупланған. Ләкин уларҙы рациональ файҙаланыуға, алдынғыларҙың эш өлгөһен бөтә эшселәргә өткереүҙә леспромхоз етәкселәре тейешле ихтибар бирмәйҙәр. Бик күп механизмдар тупланған Яман йылға леспромхозында күпселәп эшселәр нормаларҙы үтәп өткермәйҙәр.

Илебеҙҙә ҡаҡ ҡуләмдә коммунизм төҙәлештәре барҙ, Волгала, Днепрҙа, Донда, Аму-Дарьяла гигант электр станциялары, тәүәтле һыу каналдары барлыҡҡа килтерелә. Сталин эпохаһының был бәйек төҙәлештәре промышленность предприятиелдәре, төҙәлеш ойошмалары һәм транспорт коллективтәренән тағы ла күп яҡшы эшләүҙе талап итә. Был шарттарҙа предприятиелдәрҙә алдынғы методтарҙы индереү айырыуса әһәмиәтле.

Күптән түгел ВКП(б)-ның өфө ҡала комитеты производство стахановсыларының ҡала йыйылышын үткәрҙе. Алдынғылар бында үҙҙәренең эш тәжрибәләре менән уртаҡлаштылар. Был билдәле яңылыҡ идеяларын популярлаштереүҙә мөһим сара. Алдынғы методтарҙы таратыуҙа производство кәңәшмәләре, эшселәрҙең инженер-техник работниктар менән дуҫлыҡта эшләүҙәре, күргәҙмә агитация, стена газеталары шулай уҡ ҙур урын тоталар.

Яңылыҡты тойоу, яңыса эшләү — совет кешеһенең, совет предприятиелдәре коллективтәренең айырылғыһыҙ сифаты булып тора. Предприятиелдәрҙең етәкселәре, партия профсоюз ойошмалары алдынғы тәжрибәләрҙе пропагандалауҙа һәм производствоға индереүҙә планлы эш алып барырға бурыслылар. Алдынғы эш тәжрибәләре бөтә коллективтәрҙең достояниһе булырға тейеш.

Башҡорт АССР-ы Верховный Советы Президиумын һайлау тураһында

Башҡорт Автономиялы Совет Социалистик Республикаһының Верховный Совете **ҡарар ита:**

Башҡорт АССР-ы Верховный Советы Президиумын түбәндәге составта һайларға:

Башҡорт АССР-ы Верховный Советы Президиумы Председателе

Зәғәфүранов Фәйзерахман Зәғәфүран улы — Мәләүез һайлау округынан депутат.

Башҡорт АССР-ы Верховный Советы Президиумы Председателәренең Урынбаҫарҙары

Денисов Алексей Алексеевич — Яңы Иртауыл һайлау округынан депутат.

Солтанова Фәния Ғәрәй ҡыҙы — Төтешле һайлау округынан депутат.

Башҡорт АССР-ы Верховный Советы Президиумы Секретары

Йәрмәев Иҙиәтша Әхмәтша улы — Салауат һайлау округынан депутат.

Башҡорт АССР-ы Верховный Советы Президиумының члендәре

Байрак Константин Алексеевич — Октябрьский һайлау округынан депутат.

Бердин Ғәли Иҙкәбәй улы — Сайран һайлау округынан депутат.

Баһапов Сәбир Әхмәтьян улы — Сибай һайлау округынан депутат.

Дәүләтбаев Дәүләткол Дәүләтбай улы — Шөнгәккүл һайлау округынан депутат.

Даниленко Георгий Петрович — Көньяҡ һайлау округынан депутат.

Закиров Рәүф Абдулхаҡ улы — Нефть промыслаһы һайлау округынан депутат.

Капустин Николай Иванович — Горький һайлау округынан депутат.

Нефиков Фәхетдин Иҙәләтдин улы — Мәләүез-Тамаҡ һайлау округынан депутат.

Наймушина Татьяна Елизаровна — Кыйғы һайлау округынан депутат.

Пацурия Шалва Мелитонович — Салауат һайлау округынан депутат.

Сәләпов Тимер Шәймөхәмәт улы — Талбазы һайлау округынан депутат.

Башҡорт АССР-ы Верховный Советы Президиумының Председателе
Ф. ЗӘҒӘФҮРАНОВ.

Башҡорт АССР-ы Верховный Советы Президиумының Секретары
И. ЙӘРМӘЕВ.

өфө ҡалаһы, 6 июнь, 1951 йыл.

БАШҠОРТ АВТОНОМИЯЛЫ СОВЕТ СОЦИАЛИСТИК РЕСПУБЛИКАҺЫНЫҢ 1951 ЙЫЛҒА БЮДЖЕТЕ ТУРАҺЫНДА

ЗАКОН

Башҡорт Автономиялы Совет Социалистик Республикаһының Верховный Совете **ҡарар ита:**

1. Башҡорт АССР-ы Министрҙәр Советы тарафынан тапшырылған Башҡорт АССР-ының 1951 йылға бюджетен доходтар һәм расходтар буйынса 966.669 мең һум суммала һәм бюджет средстволарының 1952 йылдың 1 ғинуарына күсеүсе ҡалдыҡтарын, район бюджеттәренә маҡсатҡа юналешле бюджет резервтарын да индереп, 38.200 мең һум суммала раҫларға.

2. Ошо Закондың 1 статьяһына ярашлы рәүештә Башҡорт АССР-ының республика бюджетен доходтар һәм расходтар буйынса 289.807 мең һум суммала һәм бюджет средстволарының 1952 йылдың 1 ғинуарына күсеүсе ҡалдыҡтарын 6.350 мең һум суммала раҫларға.

3. 1951 йылға райондарҙың һәм ҡалаларҙың бюджеттәрен доходтар һәм расходтар буйынса һәм бюджет средстволарының 1952 йылдың 1 ғинуарына күсеүсе ҡалдыҡтарын түбәндәге суммаларҙа раҫларға:

Тәртип номерҙәре	Райондарҙың һәм ҡалаларҙың исемдәре	Доходтар һәм расходтар буйынса (мең һум.)	1952 йылдың 1 ғинуарына күсеүсе ҡалдыҡтар (мең һум.)
1.	Абзан	4483,6	246,0
2.	Әбйәлил	7001,5	393,0
3.	Әлшәй	12007,5	617,0
4.	Архангельск	7107,8	402,0
5.	Асҡын	8760,1	466,0
6.	Ауырғазы	11466,7	692,0
7.	Байҡыбаш	6753,9	376,0
8.	Баймаҡ	14592,8	589,0
9.	Бакалы	10302,6	582,0
10.	Балтач	9441,0	530,0
11.	Бәләбәй	16240,2	710,0
12.	Белорәтай	6834,5	348,0
13.	Белорет	12475,1	509,0
14.	Бишбүләк	9627,0	535,0
15.	Бөрө	16139,1	609,0
16.	Благовар	8317,7	471,0
17.	Благовещен	8028,2	316,0
18.	Бүздәк	8971,9	520,0
19.	Бөзәүә	7176,3	436,0
20.	Борай	9507,4	600,0
21.	Бөрйән	3835,5	184,0
22.	Воскресен	4518,1	233,0
23.	Ғафури	11410,4	563,0
24.	Дәүләкән	12203,4	517,0
25.	Дыуан	7485,5	400,0
26.	Дүртөйлө	10723,3	625,0
27.	Иҙрәкәй	8526,9	473,0
28.	Йылайыр	5722,2	285,0
29.	Зилаирҙа	4462,6	233,0
30.	Иглин	9215,7	506,0
31.	Илеш	9999,0	598,0
32.	Калтасы	8553,1	452,0
33.	Кандра	7327,8	410,0
34.	Каризел	6276,5	312,0
35.	Кырмыҫҡалы	8535,6	491,0
36.	Кыйғы	6003,6	333,0
37.	Краснокам	7012,4	316,0
38.	Күгәрсен	7915,9	438,0
39.	Кушнаренко	9814,7	551,0
40.	Кейергәҙә	11502,7	417,0
41.	Мәкәр	8504,2	493,0
42.	Матрай	4566,2	300,0
43.	Мәләүез	8421,2	357,0
44.	Мәсетле	6572,4	358,0
45.	Мишкә	8564,0	472,0
46.	Миәкә	9631,8	544,0
47.	Нуриман	8879,6	434,0
48.	Покровка	4952,0	251,0
49.	Салауат	7486,7	407,0
50.	Стәрлебаш	6893,3	399,0
51.	Стәрлетамаҡ	11279,5	664,0
52.	Төтешле	7523,0	401,0
53.	Түймазы	11598,0	466,0
54.	Ҙур Теләк	5590,1	262,0
55.	Өфө	9154,6	483,0
56.	Учалы	11131,6	539,0
57.	Федоровка	7033,1	389,0
58.	Хәйбулла	6584,0	289,0
59.	Сақмағош	9248,4	563,0
60.	Шишмә	10653,4	563,0
61.	Шаран	9213,0	524,0
62.	Юмағужа	6215,3	316,0
63.	Янаул	11745,2	560,0
64.	Белорет ҡалаһы	15789,9	340,0
65.	Ишембай ҡалаһы	11905,3	250,0
66.	Стәрлетамаҡ ҡалаһы	17078,4	350,0
67.	Өфө ҡалаһы	73455,0	1553,0
68.	Черниковск ҡалаһы	33276,3	800,0
69.	Октябрьский ҡалаһы	12326,1	204,0

4. 1951 йылға Башҡорт АССР-ының республикаға буйһонған ҡалаларының һәм райондарының бюджеттәренә түбәндәге отчисление нормаларын билдәләргә:

а) тауарлыҡһыҙ операциялардан алынасаҡ налогтан 100%
б) колхоздарҙан алынасаҡ подоходный налогтан 35%
в) яңғыҙаҡ крәҫтиән хуҡалыҡтарының аттарына алынасаҡ государство налогынан 50%
г) Оборотҡа алынасаҡ налогтан, халыҡтан алынасаҡ подоходный налогтан, ауыл хуҡалығы налогынан, СССР-ҙың буйҙаҡ, яңғыҙ һәм аҙ семьялы гражҙандарына һалынасаҡ налогтан, подписка буйынса таратылған государство заемдарынан, МТС-тарҙың доходтарынан һәм урман доходтарынан түбәндәге күләмдәрҙә:

Тәртип номерҙәре	Райондарҙың һәм ҡалаларҙың исемдәре	Оборотҡа алынасаҡ налогтан	Халыҡтан алынасаҡ подоходный налогтан	Ауыл хуҡалығы налогынан	Яңғыҙ һәм аҙ семьялы гражҙандарҙан алынасаҡ налогтан	Подписка буйынса таратылған государство заемдарынан	МТС доходтарынан	Урман доходтарынан
1.	Абзан	40	100	70	100	80	40	—
2.	Әбйәлил	40	100	70	100	80	40	100
3.	Әлшәй	3	100	30	100	80	30	—
4.	Архангельск	12	100	35	100	80	50	30
5.	Асҡын	39	100	40	100	80	40	80
6.	Ауырғазы	40	100	70	100	80	40	100
7.	Байҡыбаш	40	100	40	100	80	40	—
8.	Баймаҡ	4,9	80	40	80	80	40	50
9.	Бакалы	40	100	30	100	80	30	50
10.	Балтач	40	100	70	100	80	40	—
11.	Бәләбәй	12	100	35	100	80	35	30
12.	Белорәтай	20	100	30	100	80	40	50
13.	Белорет	0,6	15	35	10	10	100	20
14.	Бишбүләк	40	100	70	100	80	30	100
15.	Бөрө	8	100	35	100	80	30	50
16.	Благовар	44	100	40	100	80	40	—
17.	Благовещен	3,8	80	35	80	70	40	50
18.	Бүздәк	28	100	35	100	80	30	—
19.	Бөзәүә	40	100	70	100	80	40	—
20.	Борай	40	100	35	100	80	35	—
21.	Бөрйән	40	100	70	100	80	—	100
22.	Воскресен	39	100	35	100	80	40	50
23.	Ғафури	17	100	30	100	80	40	50
24.	Дәүләкән	6,7	100	30	100	80	30	50
25.	Дыуан	13	100	30	100	80	30	40
26.	Дүртөйлө	40	100	70	100	80	30	60
27.	Иҙрәкәй	40	100	35	100	80	30	—
28.	Йылайыр	5,8	80	35	80	80	100	40
29.	Зилаирҙа	40	100	70	100	80	50	100
30.	Иглин	9	100	25	100	80	35	50
31.	Илеш	40	100	55	100	80	30	100
32.	Калтасы	40	100	50	100	80	40	90
33.	Кандра	28	100	30	100	80	40	—
34.	Каризел	3,5	100	40	100	80	50	40
35.	Кырмыҫҡалы	16	100	35	100	80	40	—
36.	Кыйғы	34	100	40	100	80	40	—
37.	Краснокам	40	100	30	100	80	30	50
38.	Күгәрсен	39	100	35	100	80	40	50
39.	Кушнаренко	50	100	30	100	80	30	—
40.	Кейергәҙә	8	70	30	80	40	40	—
41.	Мәкәр	40	100	50	100	80	40	100
42.	Матрай	40	100	70	100	80	40	—
43.	Мәләүез	5	70	30	70	70	30	—
44.	Мәсетле	40	100	70	100	80	40	—
45.	Мишкә	40	100	70	100	80	40	—
46.	Миәкә	40	100	70	100	80	40	—
47.	Нуриман	27	100	40	100	80	50	50
48.	Покровка	25	100	35	100	80	40	—
49.	Салауат	40	100	70	100	80	40	100
50.	Стәрлебаш	40	100	70	100	80	40	—
51.	Стәрлетамаҡ	0,8	20	25	10	10	35	50
52.	Төтешле	40	100	70	100	80	40	70
53.	Түймазы	1,6	70	40	70	70	50	50
54.	Ҙур Теләк	39	100	40	100	80	100	—
55.	Өфө	16	100	30	100	80	30	50
56.	Учалы	9	100	40	100	80	40	50
57.	Федоровка	40	100	70	100	80	30	—
58.	Хәйбулла	34	100	50	100	80	40	100
59.	Сақмағош	40	100	70	100	80	30	—
60.	Шишмә	24	100	25	100	80	30	60
61.	Шаран	40	100	70	100	80	40	—
62.	Юмағужа	40	100	70	100	80	40	—
63.	Янаул	7,5	100	30	90	80	30	—
64.	Белорет ҡалаһы	0,2	10	—	10	20	—	—
65.	Ишембай ҡалаһы	0,6	25	—	25	25	—	—
66.	Стәрлетамаҡ ҡалаһы	0,3	10	—	30	20	—	—
67.	Өфө ҡалаһы	0,7	10	—	20	10	—	100
68.	Черниковск ҡалаһы	1	10	—	25	20	—	—
69.	Октябрьский ҡалаһы	2,4	20	50	40	25	—	—

5. Башҡорт АССР-ының 1950 йылғы бюджетенең үтәлеше тураһындағы отчетты бөтәһе доходтар буйынса 1.079.305 мең һум һәм расходтар буйынса 1.030.918 мең һум суммала, доходтарҙың расходтарға ҡарағанда 48.387 мең һум суммаға артыҡ булыуы менән, э регулировать итеү фондтары, заемдарҙан һәм бюджеттең эске ресурстарынан башҡа доходтар буйынса 994.455 мең һум суммала һәм расходтар буйынса 946.728 мең һум суммала раҫларға.

Башҡорт АССР-ы Верховный Советы Президиумының Председателе Ф. ЗӘҒӘФҮРАНОВ

Башҡорт АССР-ы Верховный Советы Президиумының Секретары И. ЙӘРМӘЕВ

6 июнь, 1951 йыл.

Башҡорт АССР-ының Хөкүмәтен — Башҡорт АССР-ы Министрҙәр Советен төҙөү тураһында

Башҡорт Автономиялы Совет Социалистик Республикаһының Верховный Совете Башҡорт АССР-ының Хөкүмәтен — Башҡорт АССР-ы Министрҙәр Советен түбәндәге составта төҙөргә **ҡарар ита:**

Башҡорт АССР-ы Министрҙәр Советы Председателе — **Уразбаев** Насир Рәфиҡ улы.

Башҡорт АССР-ы Министрҙәр Советы Председателенең Беренсе Урынбаҫары — **Кошелев** Алексей Львович.

Башҡорт АССР-ы Министрҙәр Советы Председателенең Урынбаҫары — **Ғатауллин** Шаһи Мырҙа улы.

Башҡорт АССР-ы Министрҙәр Советы Председателенең Урынбаҫары — **Гашев** Андрей Дмитриевич.

Башҡорт АССР-ы Министрҙәр Советы Председателенең Урынбаҫары — **Изгин** Закир Исҡәндәр улы.

Башҡорт АССР-ы Государство План комиссияһының Председателе — **Сарычев** Николай Николаевич.

Башҡорт АССР-ының Государство ихтисәбе министре — **Касимов** Дмитрий Васильевич.

Башҡорт АССР-ының Ауыл хуҡалығы министре — **Нәбиуллин** Вали Ғәби улы.

Башҡорт АССР-ының Финанс министры — **Вәлиев** Самат Ғәттәх улы.

Башҡорт АССР-ының Мәғариф министре — **Әлибаев** Сәлит Рәхмәт улы.

Башҡорт АССР-ының һауҙық һатыу министре — **Сиражетдинова** Мәһирә Низаметдин ҡыҙы.

Башҡорт АССР-ының Юстиция министре — **Рәхмәтуллин** Ҡарам Рәхмәтулла улы.

Башҡорт АССР-ының Социаль тәьминәт министре — **Исәнбәков** Ғәли Ғәлиулла улы.

Башҡорт АССР-ының Эске эштәр министре — **Фирсанов** Кондратий Филиппович.

Башҡорт АССР-ының Сауҙа министре — **Липатов** Иван Анисимович.

Башҡорт АССР-ының Коммуналь хуҡалыҡ министре — **Крюков** Иван Васильевич.

Башҡорт АССР-ының Урындағы промышленность министре — **Сливков** Петр Владимирович.

Башҡорт АССР-ының Азыҡ промышленносе министре — **Ибраһимов** Рәхим Бәрәй улы.

Башҡорт АССР-ының Еңел промышленность министре — **Ғәфәнов** Әхмәт Уйылдан улы.

Башҡорт АССР-ының Министрҙәр Совете эргәһендәге искусство эштәре Управленнеһенең начальнигы — **Мингәлиев** Ислам Мингәли улы.

Башҡорт АССР-ының Министрҙәр Советы эргәһендәге культура-ағартыу учреждениелдәре эштәре Управленнеһенең начальнигы — **Назиров** Мәғәрәк Ныһаншы улы.

Башҡорт АССР-ының Министрҙәр Советы эргәһендәге кинофикация Управленнеһе начальнигы — **Ғафаров** Исмәғил Мәхмәт улы.

Башҡорт АССР-ының Министрҙәр Советы эргәһендәге юл эштәре Управленнеһе начальнигы — **Кузнецов** Иван Порфирьевич.

Башҡорт АССР-ының Министрҙәр Советы эргәһендәге төҙәлеш материалдары промышленносе Управленнеһенең начальнигы — **Ишмөхәмәтов** Ғәли Бикмөхәмәт улы.

Башҡорт АССР-ының Министрҙәр Советы эргәһендәге урындағы яңылыҡ промышленносе Управленнеһенең начальнигы — **Резенов** Борис Аркадьевич.

Башҡорт АССР-ының Министрҙәр Советы эргәһендәге автомобиль транспорты Управленнеһенең начальнигы — **Трофимов** Григорий Петрович.

Башҡорт АССР-ы Верховный Советы Президиумының Председателе
Ф. ЗӘҒӘФҮРАНОВ.

Башҡорт АССР-ы Верховный Советы Президиумының Секретары
И. ЙӘРМӘЕВ.

өфө ҡалаһы.
6 июнь, 1951 йыл.

Комбайнерҙәрҙең күтәреүкә йөкләмәләре

Кырмыҫҡалы. (Телефон аша). Ҡарлыман МТС-ында комбайндарҙы ремонтлау уҙаловой метод буйынса алып барыла. Ремонтта уҙелдар үҙ-ара ярышалар.

Башҡорт АССР-ы Верховный Советы сессияһы хөрмәтенә ремонтсылар хеҙмәт етештереүсәнлеген тағы ла күтәрҙеләр.

Комбайнерҙар быйыл уңған йыйнауҙы ҡыҫҡа срокта үткәреү өсөн күтәренке йөкләмәләр алдылар. «Сталинец—1» комбайнын йөрөтөүсе Горшенин, «Сталинец—6» комбайнында эшләүсе Мәхәмәтшин инташтар быйыл сезонға биҙәр мең гектар, инташ Шәйбаков «Коммунар» комбайны менән 800 гектар майҙанлы уңайын 30 эш көнөндә йыйнарға һүҙ бирҙеләр.

Башкорт АССР-ы Верховный Советенең ултырыштары

Башкорт АССР-ының 1951 йылға бюджеты һәм 1950 йылғы бюджеты үтәлеше тураһында доклад буйынса фекер алышыуҙар

Депутат Н. Р. УРАЗБАЕВ телмәре

Коммунистар партияһы өтәкселегендә совет халҡы, һуғыштан һуңғы сталинса биш йыллығты уңышлы үтәп, халыҡ хуҙалығының ҡаҙаныштарын нығытып, ил икътисадын тергеҙеп, халыҡ массаларының бейек политик һәм хеҙмәт күтәренеше шарттарында коммунизмдың бейек төҙөлөштәренә тормошҡа ашыра башланы.

Советтар Союзы һуғыштан һуңғы йылдарҙа илебеҙҙең тарихында уңыштар тарихи документта — «1946 — 1950 йылдарҙа СССР-ҙың дүртенсе (һуғыштан һуңғы беренсе) биш йыллыҡ планының үтәлеш йомғаҡтары тураһында» Государствоо План Комитетының һәм СССР Статистика управленияһының белдереүендә дәлилләштерелгәндәр. 1950 йылда СССР промышленноҫының валовой продукцияһы 1940 йыл кимәлен биш йыллыҡ план менән ҡаралған 48 процент урынына 73 процентҡа ҙурая китте. Бөртекле аҙыҡ культураларының валовой урожайы 1950 йылда 7 миллиард 600 миллион бот тәшкил итте.

Беҙҙең илебеҙҙә халыҡ хуҙалығының күҙәтеү күтәреүҙе менән бергә милли доход тағы ла ныҡ ҙурая. 1950 йылда СССР-ҙың милли дәүләте һуғышҡа тиклемге 1940 йыл кимәлен биш йыллыҡ план менән билдәләнгән 38 процент урынына 64 процентҡа ҙурая китте.

Совет халҡының материаль һәм мәҙәни күтәренеше күтәреүҙе менән бергә, донъяла иң алдынғы культура — социалистик государствоның культураһы ҙур һәм сикһеҙ итә. Сталин премиялары менән билдәләнгән күренекле хеҙмәттәр — фән, уйлап табыу, әҙәбиәт һәм искусство алкһиндәге бик ҙур ҡаҙаныштарҙың асыҡ күрһәткесе булып тора.

Тыуған илебеҙҙең бар тарихи уңыштары Ленин — Сталин партияһының тағы ҙур ойоштороу эше һәм миллионлаған совет кешеләренең сталинсе биш йыллыҡты срогынан алда үтәү өсөн фиҙакәр хеҙмәттәре арҡаһында тулып ашыла.

Советтар Союзының хеҙмәткәндәре государство бюджеты һәм халыҡлыҡты яҡлау тураһында СССР Верховный Советы тарафынан ҡабул ителгән Закондарҙы төрлө ҡәнәғәтләнеү менән ҡаршы алдылар. Тыныс эҙләп хеҙмәт менән шөғөлләнеүсе совет халҡы бөтә прогрессив кешелек донъяһының башында торған халыҡ бөтә донъяла тыныслыҡты һаҡлап ҡалыу өсөн ныҡышмалы көрәш алып бара. Хеҙмәткәндәрҙең бейек юлбашсыһы ингән Сталин «Правда» хәбәрсеһе менән булған беседаһында былай тип билдәләне: «...Советтар Союзына ҡилгәндә инде, ул ҡылҫаҡта ла һуғышты булдырмау һәм тыныслыҡты һаҡлап ҡалыу политикаһын тайпылышһыҙ үткәрәсәк».

Бейек юлбашсының был һүҙҙәре демократия кеҫтәренең еңеүгә ышаныс тыуҙырҙылар һәм тыныслыҡ өсөн көрәштә бөтә прогрессив кешелек донъяһын рухландырҙылар.

Һуғыштан һуңғы биш йыллыҡ йылдарында совет халҡтарының тыуғандан семьяһында Башкортостан республикаһының хеҙмәткәндәре лә экономиканы һәм культураны күтәреүҙә ҙур уңыштарға ирешәләр. Башкортостан промышленноҫе һуғыштан һуңғы сталинсе биш йыллыҡ заданиеларын уңышлы үтәне. 1950 йылда валовой продукция эшләп сығарыу планы 103 процентҡа үтәлде һәм 1949 йылғы производство күләмен 23 процентҡа ҙурая китте. Продукцияның нефть сығарыу һәм эшкәртеү, ҡурай, тәҡсир һәм прокат кеүек мөһим төрҙәре һәм производствоның башҡа бик күп төрҙәре буйынса биш йыллыҡ заданиеларҙы артырып үтәлде.

Яңы техниканы индереү һәм үҙләштереү, тәп средстволарҙы яҡшыраҡ файҙаланыу, стахановса эш методтарын киң ҡулланыу һөҙөмтәһендә, республикабыҙҙың предприятиеларҙа йылдан-йылға производство темптарын күтәреп якшырта барҙылар.

Беҙҙең промышленноҫебеҙ хеҙмәт итеүселәрҙең күтәреүҙә һәм продукцияның ҙурая төшөү хаҡын ҡәнәғәтләнеп ҡабул итә.

Совет халҡының материаль көн-күреше күтәреүҙә менән бергә, донъяла иң алдынғы культура — социалистик государствоның культураһы ҙур һәм сикһеҙ итә. Сталин премиялары менән билдәләнгән күренекле хеҙмәттәр — фән, уйлап табыу, әҙәбиәт һәм искусство алкһиндәге бик ҙур ҡаҙаныштарҙың асыҡ күрһәткесе булып тора.

Тыуған илебеҙҙең бар тарихи уңыштары Ленин — Сталин партияһының тағы ҙур ойоштороу эше һәм миллионлаған совет кешеләренең сталинсе биш йыллыҡты срогынан алда үтәү өсөн фиҙакәр хеҙмәттәре арҡаһында булап ашыла.

Советтар Союзының хеҙмәткәндәре государство бюджеты һәм халыҡлыҡты яҡлау тураһында СССР Верховный Советы тарафынан ҡабул ителгән Закондарҙы төрлө ҡәнәғәтләнеү менән ҡаршы алдылар. Тыныс эҙләп хеҙмәт менән шөғөлләнеүсе совет халҡы бөтә прогрессив кешелек донъяһының башында торған халыҡ бөтә донъяла тыныслыҡты һаҡлап ҡалыу өсөн ныҡышмалы көрәш алып бара. Хеҙмәткәндәрҙең бейек юлбашсыһы ингән Сталин «Правда» хәбәрсеһе менән булған беседаһында былай тип билдәләне: «...Советтар Союзына ҡилгәндә инде, ул ҡылҫаҡта ла һуғышты булдырмау һәм тыныслыҡты һаҡлап ҡалыу политикаһын тайпылышһыҙ үткәрәсәк».

Бейек юлбашсының был һүҙҙәре демократия кеҫтәренең еңеүгә ышаныс тыуҙырҙылар һәм тыныслыҡ өсөн көрәштә бөтә прогрессив кешелек донъяһын рухландырҙылар.

Һуғыштан һуңғы биш йыллыҡ йылдарында совет халҡтарының тыуғандан семьяһында Башкортостан республикаһының хеҙмәткәндәре лә экономиканы һәм культураны күтәреүҙә ҙур уңыштарға ирешәләр. Башкортостан промышленноҫе һуғыштан һуңғы сталинсе биш йыллыҡ заданиеларын уңышлы үтәне. 1950 йылда валовой продукция эшләп сығарыу планы 103 процентҡа үтәлде һәм 1949 йылғы производство күләмен 23 процентҡа ҙурая китте. Продукцияның нефть сығарыу һәм эшкәртеү, ҡурай, тәҡсир һәм прокат кеүек мөһим төрҙәре һәм производствоның башҡа бик күп төрҙәре буйынса биш йыллыҡ заданиеларҙы артырып үтәлде.

Яңы техниканы индереү һәм үҙләштереү, тәп средстволарҙы яҡшыраҡ файҙаланыу, стахановса эш методтарын киң ҡулланыу һөҙөмтәһендә, республикабыҙҙың предприятиеларҙе йылдан-йылға производство темптарын күтәреп якшырта барҙылар.

Беҙҙең промышленноҫебеҙ хеҙмәт итеүселәрҙең күтәреүҙә һәм продукцияның ҙурая төшөү хаҡын ҡәнәғәтләнеп ҡабул итә.

Совет халҡының материаль көн-күреше күтәреүҙә

Башкорт АССР-ы Конституцияһының (Төп Законының) 108-се статьяһын үҙгәртеү тураһында

ЗАКОН

Башкорт Автономиялы Совет Социалистик Республикаһының Верховный Совете ҡарар итә:

1. «Башкорт АССР-ы хеҙмәтсәндәр депутаттарының ауыл һәм поселка Советтарына һайлауҙар буйынса һайлау нормалары тураһында» Башкорт АССР-ы Верховный Советы Президиумының 1950 йыл 4 октябрҙәге Указын раҫларға.

2. Башкорт АССР-ы Конституцияһының 108-се статьяһына үҙгәртеү индерергә, был статьяның һуңғы абзацы алдынғы өлешен түбәндәгесә яҙырға: «Ауыл һәм поселка Советтарына — 100 кешегә бер депутат, 1000 кешегә тиклем халҡ йәшәгән ауылдарҙа һәм поселкаларҙа 9 депутат һайлана, ә халҡы 3500-ҙән артығыраҡ булһа — 35 депутаттан да артыҡ һайланмай».

Башкорт АССР-ы Верховный Советы Президиумының Председателе Ф. ЗАҒАФУРАНОВ.
Башкорт АССР-ы Верховный Советы Президиумының Секретары И. ЙӘРКӘЕВ.

Өфө ҡалаһы,
6 июнь, 1951 йыл.

Башкорт АССР-ы Конституцияһының (Төп Законының) 22-се статьяһын үҙгәртеү тураһында

ЗАКОН

Башкорт Автономиялы Совет Социалистик Республикаһының Верховный Совете ҡарар итә:

1. «Башкорт АССР-ының Верховный Советына һайлауҙар ҡыҫытыҡлы вәкиллек нормалары тураһында» Башкорт АССР-ы Верховный Советы Президиумының 1950 йыл 10 декабрҙәге Указын раҫларға.

2. Башкорт АССР-ы Конституцияһының 22-се статьяһына үҙгәртеү индерергә, уны түбәндәгесә яҙырға:

«Башкорт АССР-ының Верховный Советы 15 мең кешенән бер депутат нормаһы менән һайлау округтары буйынса Башкорт АССР-ы гражданҙары тарафынан 4 йылға һайлана».

Башкорт АССР-ы Верховный Советы Президиумының Председателе Ф. ЗАҒАФУРАНОВ.
Башкорт АССР-ы Верховный Советы Президиумының Секретары И. ЙӘРКӘЕВ.

Өфө ҡалаһы,
6 июнь, 1951 йыл.

Башкорт АССР-ының Урман промышленноҫе Министерствоһын бөтөрөү тураһында

ЗАКОН

Башкорт Автономиялы Совет Социалистик Республикаһының Верховный Совете ҡарар итә:

1. «Башкорт АССР-ының Урман промышленноҫе министерствоһын бөтөрөү тураһында» Башкорт АССР-ы Верховный Советы Президиумының 1951 йыл 5 апрелдәге Указын раҫларға.

2. Башкорт АССР-ы Конституцияһының 44-се статьяһына үҙгәртеү индерергә — «Урман промышленноҫе» тигән һүҙҙәрҙе алып ташларға.

Башкорт АССР-ы Верховный Советы Президиумының Председателе Ф. ЗАҒАФУРАНОВ.
Башкорт АССР-ы Верховный Советы Президиумының Секретары И. ЙӘРКӘЕВ.

Өфө ҡалаһы,
6 июнь, 1951 йыл.

Башкорт АССР-ы Верховный Судының Председателен һәм Башкорт АССР-ы Верховный Судының членен һайлау тураһында

Башкорт Автономиялы Совет Социалистик Республикаһының Верховный Совете ҡарар итә:

Башкорт АССР-ы Верховный Судының Председателе итеп ингән Сайпушев Александр Сайпушевичты;

Башкорт АССР-ы Верховный Судының члене итеп — ингән Хәбиров Солтан Һәмил улын һайларға.

Башкорт АССР-ы Верховный Советы Президиумының Председателе Ф. ЗАҒАФУРАНОВ.
Башкорт АССР-ы Верховный Советы Президиумының Секретары И. ЙӘРКӘЕВ.

Өфө ҡалаһы,
6 июнь, 1951 йыл.

Комбайндар социалистик һаҡлыҡҡа алынды

Дмитриев МТС-ы мастерскойында комбайндарҙы ерҙығынан алда һәм яҡшы сифатлы итеп ремонтлау өсөн ярыш бара. Комбайнерҙар, ремонт темпын көсәйтеү менән бергә, быйыл урожай йыйнауҙа сезон нормаһын байтаҡ арттырыу үтәргә социалистик йөкләмә алалар.

МТС-тың механизаторҙары араһында социалистик ярышты йәйелдереүҙә алдыңғы комбайнер ингән Яков Иванов инициатор булды. Уң ремонтсыларҙың кәңәшмәһендә, комбайндарҙы сифатлы итеп ремонтларға, урожай йыйнау осоронда сәғәт графигы менән эшләргә, комбайнды социалистик һаҡлыҡҡа алырға, һәр уң көндә экономияланған яғыулыҡ иҫәбенә бер көн эшләргә, 30 эш көнөндә «Сталинец-6» комбайны менән 700 гектар майҙандың урожайын йыйнарға йөкләмә алды.

Ингән йөкләмә үтәлә. Механизаторҙар майҙандың урожайын йыйнарға йөкләмә алды.

Ингән Иванов урожай йыйнағанда камыл төбөн 10—15 сантиметр бейеклектә киҫтереүҙе һәм комбайнды туҡтатмайынса итенең бушатыуҙы күҙәтә тота. Уның комбайны яҡшы сифатлы ремонтланды һәм оролоҡ тоҡҫоҫ менән йыһазландырылды.

Ингән Ивановтың саҡырыуына ҡушылып, А. Черепанов, Ф. Букарев ингәнтәр «Сталинец—1» комбайны менән 700-шәр гектар майҙандың урожайын яҡшы сифатлы итеп йыйнарға һүҙ бирҙеләр. Улар үҙҙәренә биркетелгән комбайндарҙы социалистик һаҡлыҡҡа алдылар.

Х. Әбүзәров,
МТС директорының политик эштәр буйынса урынбаҫары.

КОЛХОЗ БЕЗӘН САБЫУҒА ӘЗЕР

Беҙҙең Жданов исемендәге колхоз (Шишмә районы) общественный малдарға ҡышлыҡ азыҡ әҙерләүҙең нормаларын билдәләне. Ошо нигеҙҙә биш быйыл колхоздың тәбиғи болонлоҡтарында һәм үләнсәсен үҫтерелгән баҫыуҙарында, бөтәһе 405 гектар майҙандан, 1000 центнер бесән һәм 600 тонна силос әҙерләргә тейешбеҙ.

Колхозыбыҙ бесән сабып йыйнауға яҡшы әҙерләнде. 8 бесән-сапҡыс машина, 150 ҡул салғыһы, 50 һәнәк, 50 ҡул тырмаһы һәм башҡалар булдырылды. Дөйөм колхоз һәм бригадалар буйынса эш планҙары төҙөлдө. Бесән сабып йыйнау осорондағы эш тәртиптәре колхозсыларға аңлатылды.

Колхоз быйыл мал азыҡтары йыйнау планын урожай йыйнауҙы башлауға тиклем тамамлауҙы планлаштырҙы.

А. Ғәитҡулов.

Республика хеҙмәтсәндәре СССР фәндәр Академияһының Башкортостан филиалы ойоштороло уын шатлык һәм ғорурлык менән билдәләйҙәр

ССР Союзы Министрҙәр Советы ҡарары нигеҙендә Өфө ҡалаһында СССР фәндәр Академияһының Башкортостан филиалы ойоштороло.

Республика хеҙмәтсәндәре был вәҡиғаны Совет Башкортостанының экономикаһы һәм культураһы артабан сәскә атыуы тураһында сталинсе бейек хәстәрлек, ленинсе-сталинсе милли политиканың тантаналы, тип ҡаршыланылар.

«Кызыл Башкортостан» газетаһының бөгөнгө номеранда республиканың промышленность, ауыл хуҡалығы һәм культура работниктәренең сығыштарын бирәбеҙ.

Бөйөк хәстәрлек

Һуңғы көндәрҙә радио һәм газеталарыбыҙ Башкортостандың бөтә хеҙмәтсәндәре өсөн шатлыҡлы хәбәр алып киҙеләр. Ул — республикабыҙҙың башҡалаһы Өфөлә СССР фәндәр Академияһының Башкортостан филиалын ойоштороу тураһындағы ССР Союзы Министрҙәр Советының ҡарары.

Хөкүмәтебеҙҙең был ҡарары республикабыҙҙың культура тормошонда тиңдәше булмаған зур ваҡиға булып тора. Беҙҙең илебеҙҙә фәнде алға ебәреү өсөн киң юл асылған. Уны үҫтереүҙә фән деятелдәре генә түгел, ә киң ҡатлам хеҙмәтсәндәрҙә ҡатнашалар. Шуға күрә фән практика менән тығыҙ бәйләнештә көндән-көн алға бара.

Фән һәм техника өлкәһендә өлгәшелгән ҡаҙаныштар промышленностә һәм ауыл хуҡалығында бик тиҙ ҡулланыу таба, хеҙмәт етештереүсәнлеген өҙлөкһеҙ күтәреүгә килтерә һәм физик хеҙмәт менән аҡыл хеҙмәте араһындағы айырманы туҙдырып бара. Мәҫәлән, әлек батша Россияһы ваҡытында ер аҫты ремонтсыларының хеҙмәте нефть промышленноҫендә иң ауыр эштәрҙән һаналған. Һәм был өлкәлә кәрәкле техника булмағанлыктан бик күп һанда эшселәр һәләк булғандар һәм ғәриплән ҡалғандар. Хәҙер ер аҫты ремонтсылары юғары техника менән торалландырылды һәм эшсенең хеҙмәте ҡеүәһен бер төрлө лә ҡурҡытмыҫ ҡалманы.

Беҙ, нәфтселәр СССР фәндәр Академияһының Башкортостан филиалы асылыуын ысын күңелдән ҡотлайбыҙ, уның киләсәгенә зур өмөт менән ҡарайбыҙ.

Хөкүмәтебеҙҙең, партиябыҙҙың һәм һәйәкле юлбашсыбыҙ ингән Сталиндың беҙҙең башҡорт халҡына ҡарата булған был зур хәстәрлегенә яуап итеп тағы ла күберәк эшләйһе, ижад итәһе, яңынан-яңы хеҙмәт подвигтәре күрһәтәһе киләһе.

А. Вахитов,
Социалистик Хеҙмәт Геройы.

Башкорт культураһының ғорурлығы

Өфөлә СССР фәндәр Академияһының филиалы асылыу башкорт культураһының үҫешендә бәһәлән бөтә алмаҫлыҡ зур ваҡиға. Бойөк Сталин инициативаһы менән барлыҡҡа килгән был зур ваҡиға башҡорт культураһы тарихендә яңы осорҙо башлап ебәрә.

Был хәл фәндең башҡа тармаҡтары менән бергә тел-әҙәбиәт өлкәһендә эшләүселәрҙә шатлыҡ тыуҙыра. Октябрь социалистик революцияһының ҡаҙанышы булып майҙанға килгән социалистик йөкмәткеле, милли формалағы башҡорт әҙәбиәте үҙенең артабан үҫешендә яңы бейеклеккә күтәрелә. Әҙәби тәнҡит быға тиклем беҙҙең арта ҡалған участка булып киҫелде, ингән-тикшереүҙе әле бөгөнгө талантлар бейеклегенә күтәрелеп етә алманы. Бөгөндән башлап был өлкәлә киң юл асыла. Фән әшлеклеләренә ҡыйыу хеҙмәткә тағы ла зур мөмкинлек тыуа.

Бындай әрә азым менән атлау тик коммунизм төҙөүсе илдә генә булырға мөмкин. Бынан 25 йылдар элек Наркомпростың балаҫәй бүлмәһенә генә тупланған ес-дүрт ғилми работниктан генә торған «Илһам» мәрәҫәһән бер ниҫә тиҫкәреҙең институттары майҙанға килде. Ә бөгөн шул үҫештөрҙең юғары күренеше — СССР фәндәр Академияһының Башкортостан филиалы! Шундай ҡыҫҡа осорҙа ирешелгән зур үҫешкә ниҫек ҡыуанмаҫҡа, ниҫек горурланмаҫҡа!

Сәғит Агиш.

Нефть сығарыу тағы ла алға китер

Башкортостан ере — бик күп төрлө ер аҫты ҡаҙылмаларына бай. Һуңғы йылдарҙа беҙҙә бигерәк тә нефть промышленноҫе ҡыҙыу темптар менән үҫә, һәҙәтләй Башкортостан нефть республикаһына әүерелде һәм республикала нефть промышленноҫе артабан тағы ла киңерәк үҫергә тейеш. Ер аҫтында әлегә тиклем табылмаған нефть запасы зур. Ул табылған урындарҙа ла пластағы бөтә нефттө һыуырып алыу юлдары фәнни нигеҙҙә тамам эшләп бөтмәгән әле. Был өлкәлә Ишембай нефть ятҡылыҡтарында зур эштәр башҡарыу талап ителә. Әлегә тиклем беҙҙә нефть пластарын иксенсе һәм өсөнсө тапҡыр эшкәртеү проблемаһы хәл ителмәгән. Был өлкәлә фән кешеләренең ярҙамы кәрәк.

Өфөлә СССР фәнләр Академияһының Башкортостан филиалы ойошторолоу ошо проблеманы хәл итеүҙә зур ярҙам күрһәтер тип ышанабыҙ. Шулай уҡ беҙ, Ишембай нефть трестының инженер-техник работниктәре, уларға кәрәк булған ярҙамды күрһәтергә һәр ваҡыт әҙербеҙ. Әйҙә, республикала алдынғы совет фәне гөрләп сәскә атһын!

П. Давыдов.
«Ишембайнефть» трестының инженеры.

Совет фәненең артабан сәскә атыуы өсөн

Башкорт халҡының бөйөк Октябрь социалистик революцияһына тиклем тормошо ҡараңғы һәм ауыр ине. Ул ваҡытта ярлы балаларына юғары уҡыу йорттарына инеп белем алыу түгел, үз фекерҙәрен асыҡ итеп әйтергә лә рөхсәт ителмәй ине.

Совет власы ошо хоҡуҡһыҙлыҡтарҙың һуңғыһын бергә, башҡорт халҡының культураһын артабан күтәреү буйынса туҡтауһыҙ хәстәрлек күрә. СССР Министрҙәр Советының Өфө ҡалаһында СССР фәндәр Академияһының Башкортостан филиалын ойоштороу тураһындағы ҡарары быға асыҡ мисал булып тора. Был ҡарар—ленинсе-сталинсе милли политиканың тантаналы, совет фәненең артабан сәскә атыуына тағы бер яңы вклад.

Беҙ, совет специалистары фанни белем менән тағы ла нығыраҡ ҡоралланып, тыныс эшләү тормошо халҡыбыҙҙың көн-күреш шарттарын яҡшыртҡа, байлыҡтыра барыуҙа тағы ла зур уңыштарға ирешәсәкбеҙ. Беҙҙең фанни асыштарыбыҙ — халҡтың көндәлек планлаштарын тормошҡа ашырыуҙа, илдә коммунизм төҙөү эшен тиҙләтеүгә хеҙмәт итәләр.

Беҙ, был сталинсе хәстәрлекке яуап итеп, Ватаныбыҙҙың экономик үҫешен нығытыуҙа һәм культураһын артабан күтәреүҙә киләсәктә тағы ла тырышып, бөтә көсебеҙҙе һалып эшләргә вәғәҙә бирәбеҙ.

З. Исмәғилов,
Бөрө район ауыл хуҡалығы бүленең өлкән ветеринар табибы.

Колхозсылар һүҙе!

Беҙҙең Карл Маркс исемендәге ауыл хуҡалығы артели члендәре СССР Советы Министрҙәр Советенең Өфөлә СССР фәндәр Академияһының Башкортостан филиалын ойоштороу тураһындағы ҡарарын зур шатлыҡ менән ҡаршы алдылар. Беҙҙең колхоз члендәренең тормошона һәм эшенә ҡарағыҙ. Совет агробиологияһы нигеҙҙәренә әйә булыу һәм ошонон менән баҫыуҙарҙан юғары урожай алыуға өлгәшеү мәҡсатында беҙҙең артель агротехник түңәрәк эшләп килә, уның 20 кеше уҡый. Колхозсылар Мичуринсы, Вильямстең һәм Лысенконың ученилеларын өйрәнәләр һәм уларҙы практик эштә ҡулланалар.

Колхоз ауылы кешеләре башҡорт халҡы тураһындағы һәр көн һайын атайзарса хәстәрлек күрәүсе бөйөк Сталинға рәхмәт белдерәләр.

Ғ. Насыров,
Социалистик Хеҙмәт Геройы, Баймаҡ районы, Карл Маркс исемендәге колхоз агрономы.

Совет фәне—коммунизмдең бөйөк төҙөлөштәренә

2. Ер һуғарыуҙың алдынғы методтары

Коммунизмдең бөйөк төҙөлөштәре гигант һуғарыу һәм һыу менән тәьмин итеү системаларын төҙөүҙе үҙ эстәренә алалар, улар бик күп королоклоо ерҙәрҙең йөҙөн үҙгәртәсәктәр.

Бындай үтә зур бурыстарҙы, бөтә хуҡалыҡ эше халыҡ интерестәренә буйһонған, фән һәм техника бөтә общество интерестәренә хеҙмәт итә торған социализм илендә генә хәл итергә мөмкин.

Капиталистик илдәрҙә — ерҙә, һыуға һәм етештереү ҡоралдарына хосуси милек йәшәү шарттарында, — ерҙәрҙе һуғарыу эксплуатация средствоһына, ерҙең уңырышлылығын йыртҡыстарса файҙаланыу ҡоралына әүерелә, хеҙмәтсән массаларҙың хәйерселәнеүенә һәм һуғарыла торған ерҙәрҙең боҙолоуына килтерә.

Һуғарыуҙы йыртҡыстарса ҡулланыу ошоға килтерә: һуғарыусы һыуҙың һөҙөмтәле рәүештә файҙаланыла торған өлөшө ингеселәргә һатыла торған һәм һуғарыу системаһына бирелә торған бөтә һыуҙың бик аҙ ғына процентен тәшкил итә. Күп фәйҙа алыу менән генә ҡыҙыҡһынған һуғарыу системаһы хуҡалары һыуҙы мөмкин тиклем күп һатырға тырышалар һәм үҙемлектәр өсөн кәрәк булған нормаһын бик күп күләмҙә һыу бирәләр.

Күп һыу бирәү беренсе 2—3 йылда урожай алыуҙа бер ни тиклем эффект бирә. Уның һуңғы йылдарҙа артыҡ һыу, ер аҫтындағы һыуҙарҙы күтәреп, һуғарыла торған ерҙәрҙе баҫтыҡланыуға һәм тоҙланыуға килтерә.

Ингән уңдыра торған тупраҡты ингеселәү өсөн ярамаҫлыҡ тупраҡҡа әүерелдерергә ысын сәбәптәрен — капиталистик системаның үҙе тарафынан тыуҙырыла торған был сәбәптәрҙе йәшереү өсөн реакцион бурйуаз «ғалимдәр» һуғарыла торған ерҙәрҙең ҡотолғоһоҙ рәүештә баҫҡаҡлы һәм тоҙло ерҙә әйләнергә тейешлеге тураһында фәнгә ҡаршы «теория» пропагандалайҙар.

Һуғарыла торған ерҙәрҙең тоҙланыуына һәм баҫҡаҡҡа әйләнеүенә ҡаршы көрәшеү өсөн капиталистик предприниматәлдәр ҡоротоу саралары ғына (дренаж) үткәреп, һуғарыла торған ерҙәрҙә кәрәгенән артыҡ бик күп һыу биреүҙә дауам итәләр. Был уларҙа һуғарыу өсөн һыу бирғәндә лә, шулай уҡ һуғарыла торған ерҙәрҙе ҡоротоу юлы менән артыҡ һыуҙарҙы бөтөргәндә лә файҙа алырға мөмкинлек бирә. Һыуҙан планлы рәүештә файҙаланыуҙың һәм дөрөҫ агротехниканың булмауы ерҙәрҙең тоҙланыу һәм баҫҡаҡланыу процесын кәсәйтә генә бара.

Мәҫәлән, Америка Төҙөмә Штаттарында һуғарыуҙағы бындай ҡырағай ысул 3,5 мең һуғарыу системаһында ҡулланыла. Тоҙланған һәм баҫҡаҡҡа әйләнгән ерҙәр бында һуғарылырға билдәләнгән бөтә ерҙәрҙең 1920 йылда 33,8 процентен, 1930 йылда 45,1 процентен, фактик рәүештә һуғарыла торған майҙандың 1940 йылда 77,5 процентен тәшкил итә ине. 1940 йылдан һуң АҠШ-та һуғарыла торған ерҙәрҙең хәле тағы ла насарайҙы.

Һуғарыу бурыстары беҙҙең илебеҙҙә башҡаса хәл ителә. Советтәр Союзында ерҙәрҙең тоҙланыуын һәм баҫҡаҡҡа әйләнеүен бөтәрәү ысулдары табылды. Хәҙер илдәрҙә торған яңы һуғарыу системаһы бының өсөн бик әһәмәтле шарт булып тора.

Бөтә Союз гидротехника һәм мелиорация фәнни-тикшереүҙәр институты һыуҙы планлы рәүештә файҙаланыу һәм һуғарыу системаларының файҙалы эш итеүҙәре коэффициентын күтәреү методтарын эшләне. Был методтар һуғарыла торған райондарҙағы колхоздарҙа һәм совхоздарҙа уңышлы ҡулланылалар ла инде.

Ғалимдәр, социалистик интенсивлектең практиктәре менән берлектә, ер һуғарыуҙың ошондай ысулдарын эшләнеләр, был ысулдар ерҙәрҙең тоҙланыуын һәм баҫҡаҡҡа әйләнеүен тыуҙырыуҫы сәбәптәрҙе тулыһынса бөтөрөргә һәм әлек тоҙланған һәм баҫҡаҡлыҡҡа әйләнгән ерҙәрҙе үҙләштерергә мөмкинлек бирәләр.

Беҙҙең ғалимдәр һәм инженерҙәр һыу менән тәьмин итеү методтарын эшләнеләр, был методтар өйәр һыуҙарын (кәсле имғырған йәки тар преүҙән йыйылған һыуҙарҙы) интенсивлек өсөн киң масштабтарҙа һөҙөмтәле файҙаланырға мөмкинлек бирәләр.

Билдәле булыуынса, өйәр һыуҙары була торған ҡыҫҡа бер осорҙа Волга, Дон, Днепр кеүек йылғалар бик күп һыу алып киләләр. Гидроэлектростанциялар төҙөгәндә ҡорола торған плотиналар бындай һыуҙарҙың бер өлөшөн үҙҙәренә тотоп ҡалалар. Һыу һаклана торған урындарҙа тупланған һыу гидроэнергия эшләп сығарыуға ҡитә һәм уның бер өлөшө һыу менән тәьмин итеү көрәктәре өсөн файҙаланылырға мөмкин. Артыҡ өйәр һыуҙары был мәҡсәт өсөн йыйғанан байтаҡ ситкә ебәреләһә лә, каналдар селтәре буйынса, күп кенә төбиғи сөкөрҙәрға һәм яланға һыу һаклау урынырына таратыла, һыу менән тәьмин итеү һәм һуғарыу мәҡсәттары өсөн кәрәкле ваҡытта һәм кәрәкле күләмҙә файҙаланыла. Мәҫәлән, Днепрҙағы бындай һыуҙар Молочная йылғаһында төҙөлә торған һыу һаҡлауҫы урыны һыу менән тулғанһыу һәм бик күп һыу запасы булдырыу өсөн файҙаланасаҡ.

Ер һуғарыуҙа яңы системаға күсеү айҡанлы һәм һуғарыла торған күп миллион гектар яңы ерҙәрҙе үҙләштереү кәрәклеге айҡанлы һуғарыу эшендә юғары һөҙөмтәле ысулдарҙы ҡулланыу тураһындағы мәсьәлә алдыбыҙға айрата ҡыҫҡыулыҡ менән килеп баҫты.

Капиталистик илдәрҙә ҡулланыла торған һуғарыу ысулдары һыуҙы насар файҙаланыу менән генә түгел, бәлки бик түбән хеҙмәт етештереүсәнлеге менән дә характерлә. Арҙаклы эшсе көстөр булғас, унда ҡул хеҙмәте ҡулланыла. Бер эшсе бер көндә 0,2—0,4 гектар ерҙе генә һуғара ала.

Беҙҙең илебеҙҙә фән һәм практика тарафынан ошондай һуғарыу ысулдары эшләп сығарылды, был ысулдар, бер эшсенең сменаға 3—5 гектар ерҙе һуғара алыуын тәьмин итә. Хәҙерге ваҡытта һуғарыуҙа яңы методтар — үҙ ағышы менән һәм машина менән эшләү методтары эшләнде һәм ул практикала һынала; был методтар бер һуғарыусы эшсенең сменаға 10—15 гектар ер һуғара алыуына мөмкинлек бирә. Бындай методтарҙы ҡулланыу был эштән бик күп эшселәрҙе бушатырға, һуғарыла торған ерҙәрҙең майҙандарын байтаҡ киңәйтергә һәм ауыл хуҡалығы культураларын үҫтереүҙе яҡшыртырға мөмкинлек бирәсәк.

Ун миллионлаған гектарҙар менән иҫәпләнә торған бик зур массивтарҙе һуғарыу һәм һыу менән тәьмин итеү бик озонға һуҙылып торған зур һәм ваҡ каналдарҙың ҡатмарлы селтәрен төҙөүҙе талап итә. Ләкин каналдарҙың төбөндә тупраҡ ҡына булғанда һыуҙың иртыһынан күбеһе ер эсенә һеңә.

Каналдарға бирелә торған ошо тиклем һыуҙың файҙаһыҙ рәүештә ергә һеңеүенә, ерҙәрҙе тоҙландырыу һәм баҫҡаҡҡа әйләндереү ҡоралына әүерелдереүенә килмәҫ өсөн ҡарарға мөмкинме? Юҡ, әлбиттә.

Совет фәне һыуҙың бындай юғалыуҙарына ҡаршы көрәшеү өсөн файҙалы ысулдар эшләне. Был каналдың төбөнә һәм стеналарына бетон һалыу һәм асфальтлау ҡулланылмай тиерлек, сөнки зур масштабтарҙа улай эшләүҙең техник яҡтан да, экономик яҡтан да мәғәнәһе юҡ. Бында фильтрлауға ҡаршы сара күреү яҡшыраҡ. Мәҫәлән, ҡомло урындарҙа яһала торған каналдар өсөн, кольматация тип йөрөтөлә торған ысул эшләнгән. Был ысул менән эшләгәндә тупраҡтағы вак ҡына тишектәр тәбиғи балсыҡ киҫәктәре менән йәки яһалма рәүештә тупраҡҡа үтеп инә торған һыу менән киптереләә торған балсыҡ менән ҡапланалар. Мәҫәлән, Аму-Дарья йылғаһынан ағып килгән вак балсыҡтар менән Төп Төркмән каналын байтаҡ ҡына осонлоҡта кольматацияланы була.

Ҡомло булмаған тупраҡ механик йәһәттә яһау юлы менән тығыҙланырыла.

Каналдарҙың айырыуса фильтрләүсе тупраҡтарҙа һалынған участкаларында туҙпраҡты нәҡлауҫы ҡатлам аҫтына балсыҡлы экрандар төҙөлә, улар һыуҙың үтеп инеүен туҡтаталар.

Былардың бөтәһе каналдарҙан килә торған һыуҙың файҙаһырға юғалыуын, бик арҙаклы һәм киң ҡулланыш була торған сараларҙа үткәреү арҡаһында, 5—10 тапҡырға кәметеүгә мөмкинлек бирә. Был — мөһим проблеманы уңышлы хәл итеү, тигән һүҙ.

Каналдарға ағып килә торған балсыҡ-комдарға ҡаршы көрәшеү бурысы ла бик ҡатмарлы булып тора. Әгәр ҙә ағып килеүсе ком-балсыҡҡа ҡаршы көрәшмәгәнһә, мәҫәлән, Төп Төркмән каналында бер йыл эсендә 12 миллион кубометр ком, балсыҡ өйөләсәк. Был — каналдың нормаль эшләүен бозоуы мөмкин. Һыуҙы кәртәләү короллаһының яңы тибы, Бөтә Союз гидротехника һәм мелиорация фәнни-тикшереүҙәр институты тарафынан эшләнгән был тип, йылға һыуынан был ташландыҡ комдарҙы айырырға һәм әре ташландыҡтарҙың каналға үтеп инеүҙәренә юл ҡуймаҫҡа мөмкинлек бирә. Шул уҡ ваҡытта вак ташландыҡтар каналдарға үтеп инәләр, улар канал үҙәнен кольматацияләү өсөн кәрәк һәм үҙҙәре һыу менән эшләгәндә быны башҡарыу өсөн һәр йылда 16 меңдән артыҡ эшсе кәрәк булыр ине.

Совет гидравликтәре һәм гидротехниктәре күп һыу үткәрә ала торған һыу үткәргестәре уйлап сығарҙылар, уларҙы ҡулланыу плотиналарҙың һыу үткәргес өлөшөн 10—15 процентҡа ҡыҫҡартырға һәм шуға яраҡлы рәүештә ҡыйбатҡа төшөүсе бетон эштәренең күләмен кәметергә мөмкинлек бирәсәк.

Беҙҙең ғалимдәребеҙ һәм инженерҙәребеҙ гидротехник ҡорамалдар төҙөү буйынса яңы ҡатмарлы бурыстарҙы уңышлы хәл итәләр. Мәҫәлән, Волга һәм башҡа йылғалар үҙәненә йомшаҡ интеҙгәргә бик зур плотиналар төҙөү ысулдары эшләнеләр.

Кеүәтле гидротурбиналар, генераторҙарҙы, электроэнергияны аҙ юғалтып, дефицит материалдарға экономия яһап һәм электроэнергияны бүлеүҙәге төп процесстәрҙе автоматлаштырып, электр тогын алыҫҡа биреү өсөн юғары вольтле аппаратураның конструкцияларын булдырыу өлкәһендә байтаҡ ҡына уңыштарға өлгәшелде.

Сталинсе эпоханың бөйөк ҡорамалдары Советтәр Союзындағы киң хеҙмәтсән массаларҙың йәшәү кәстәрен ҡулланыу өсөн бик зур мөмкинлектәр асты.

Фән һәм техника деятелдәре, бөтә совет халҡы менән бергәләп, сталинсе бейек төҙөлөштәрҙе тормошҡа ашырыу өсөн бик зур дәрт менән эшләйҙәр.

Профессор **В. Шаумян**
техник фәндәр кандидаты.

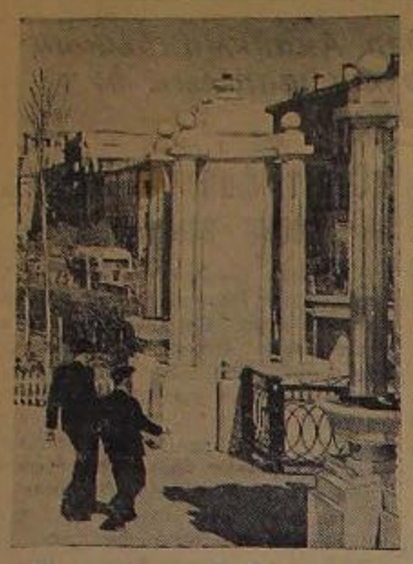

Өфө ҡалаһындағы В. Маяковский исемендәге баҙсаға инеү юлы.

Әхмәтьянов фотоһы.

Беҙ коммунизм төҙөйбеҙ

«Беҙ коммунизм төҙөйбеҙ!»

Был һүҙҙәрҙе илебеҙҙең һәр кешеһе ҙур ғорурлыҡ менән әйтә. Большевиктар партияһы етәкселегендә беҙ хужалыҡ һәм культура төҙөлөшөндә ҙур уңыштарға ирешәбеҙ. Бәйек илбашсыбыҙ ингән Сталиндең 1946 йылдың 9 февралендә Мәскәү ҡалаһы Сталин һайлау округы һайлаусылары алдында һөйләгән докладында илебеҙҙә коммунизм төҙөү буйынса ҡуйған программаһы тормошҡа ҡондан-көн уңышлы ашырыла. Быны һуғыштан һуңғы биш йыллыҡ пландың уңышлы үтәлеүе лә асыҡ күрһәтә.

Беҙҙең райондың бынан биш йыл элек булған географик картаһы хәҙер иҫкерҙе. Унда экономик яҡтан үҫеүҙе, ирешәләгән колхоздар, юғары техникалы трактор станциялары, кирбес, эҙбиз, май һығыу заводтары, 4 ГЭС бар. Кистәрен йөҙҙәрсә километрҙарға йәйелеп яҡтан районның кинләгенә ҡарайһаң, Ильич нурҙары балҡый. Һәр ерҙә электр уты! Пәшәү көндәлекән матурлана һәм күнеллеләнә бара. Эшләйбеҙ ҙә, ижад та итәбеҙ. Шуға ла беҙ ҙур ғорурланыу менән «Беҙ коммунизм төҙөйбеҙ!» — тибеҙ.

Ф. Веревкин,
Бөрө районы «Ленинский Октябрь» колхозы председателе.

Институт ауыл мәктәбенә шефлыҡ итә

Башҡорт государство педагогик институты — Тырмыҫкалы районының Бишүнғар мәктәбен шефҡа алып, мәктәптә уҡытыу-тәрбиә эштәрен ойоштороуҙа ҙур ярҙам күрһәтеп килә. Институттың физика һәм биология кафедралары мәктәптең кабинеттәрен тулыландырыу маҡсатында бик күп һанда төрлөтөлө физик приборҙар, моделдәр, химик реактивтар һәм башҡа күрһәтмә пособиелар бирҙеләр. Институт уҡытыусылары мәктәпкә политик, фәнни, педагогик темаларға лекциялар уҡырға йыш ҡына киләләр.

Ошо көндәрҙә тағы доцент Ф. Тимерғәлин мәктәптә тамамлаусы уҡыусылар менән «Кем булырға?» тигән темаға бик ҡыҙыҡлы беседа үткәрҙе; марксизм-ленинизм институтының өлкән уҡытыусыһы институт Ғөбәйҙуллин уҡытыусылар, ауыл активе, комсомолец йәштәр һәм өлкән класс уҡыусылары өсөн халыҡ-ара хәл тураһында лекция уҡыны.

Ф. Исәнғолов.

Разрядниктәр һаны арта

Йәштәрҙә физик яҡтан тәрбиәләү коммунистик тәрбиә системаһының бер тармағы булып тора.

ВКП(б) Үҙәк Комитеты ҡарарында илдә массовый физик культура эшен киң йәйелдереү, йәштәрҙе физик яҡтан тәрбиәләүгә ныҡ иғтибар биреү һәм иң мөһим булған спорт төрҙәренән донъяла беренселекте алыу бурысын ҡуйҙы.

ВКП(б) Үҙәк Комитеты тарафынан ҡуйылған бурыстарҙы үтәүҙә физкультура һәм спорттың Башҡортостан Өлкә Комитеты һәм Өфө ҡала комитеты йәштәргә физик тәрбиә биреү өлкәһендә государство әһәмиәте тоткан сараларҙы тормошҡа ашырыуҙа, 1950—1951 йылда физкультура һәм спорт эштәрен үҫтереүҙә ҙур ғына уңыштарға өлгәште.

Өфө ҡалаһының «Спартак» иркле спорт обществоһының тренеры интәш Р. Ғәбдрәкипов спортсмендар әҙерләүҙә бөтә энергияһын биреп эшләй. Үҙенең ҙур йыллыҡ тренер булып эшләү ваҡытында ул беренсе разрядле 12 спортсмен тәрбиәләп сығарҙы. Шуларҙан Р. Утяшев йәштәр араһында РСФСР чемпионы исемен алды. Ш. Шангуров РСФСР-ҙа «Тәҙе металл» иркле спорт обществоһының чемпионы булып иҫәпләнә. Шулай уҡ В. Корякин, Т. Конапатов, Р. Утяшев интәштәргә спорт мастере кандидаты исеме бирелде.

Беренсе разрядниктарҙан В. Гостев, И. Аллакаев, Г. Гилманов, Р. Әхмәров, А. Сайданов, Л. Боев интәштәр РСФСР беренселегенә ҡатнашып яҡшы һөҙөмтәләр күрһәттеләр.

Бокс — Өфө ҡалаһы йәштәренең яратҡан спорты. Бер «Спартак» командаһында ғына 100-гә яҡын спортсмен иҫәпләнә. Регуляр тренировка һөҙөмтәһендә улар разрядниктар булып өтешәләр. Интәш Р. Ғәбдрәкипов йыл һайын юғары сифатлы разрядниктар әҙерләп сығара. Быйыл ул беренсе разрядле дүрт, икенсе разрядле биш, өсөнсө разрядле ете спортсмен тәрбиәләп сығарҙы.

Ошо йылдың август айы баштарында Өфө ҡалаһында РСФСР-ҙың Урал зонаһы буйынса командалар беренселеге өсөн бокс ярышы үткәреләсәк. Был ярышта Өфө ҡалаһының бөтә командаларының иң яҡшы боксерҙары ҡатнашасаҡ. Хәҙерге көндә улар интәш Ғәбдрәкипов етәкселегендә регуляр тренировка үтәләр. Урал зонаһы өсөн булған бокс ярышында Өфө ҡалаһының сборный командаһы яҡшы һөҙөмтә күрһәтәсәгенә ышанабыҙ.

Р. Гилманов.

Чернировск ҡалаһының А. Матросов исемендәге урамы.

Әхмәтьянов фотоһы.

ҠЫҪҠА ХӘБӘРҘӘР

Бөҙәүә. Әрләтелгән «Бүләк» колхозындағы төҙөлөш бригадаһы менән тәжрибәле колхозсы интәш Шәрипов етәкселек итә. Бригада хәҙерге ваҡытта дүрт урында ямалы ырҙын эшләй. Шулай уҡ мал торлаҡтарына ағымдағы ремонт эштәрен дә башҡара.

Р. Байтимиров.

* * *

Бишбүләк. Апрель аҙағында район май әҙерләү контораһы работниктәренең дәһәм йыйылышы үткәрелеп, сыр ҡайнатыу мастерҙәре йыллыҡ планды 7 ноябргә үтәргә социалистик йөкләмә алғайнылар. Завод коллективе алған йөкләмәне намыҫ менән үтәү өсөн көрәшә.

Эш шехтарҙы сезонға яҡшы әҙерләү һөҙөмтәһендә май айы планын сыр ҡайнатыу мастерҙәре Кондрашев интәш 170 процентҡа, Савенков интәш 110 процентҡа үтәнеләр.

А. Петров.

* * *

«Ишембайнефть» тресының өсөнсө номерлө промысла комсомолецтәре инициативаһы менән яңынан волейбол майҙаны төҙөлөп, футбол майҙаны тәртипкә килтерелде. Был эштә комсомолецтарҙан Бородэй, Дорошенко һәм комсомолка Әхмәтшина, Попова интәштәр активтар ҡатнашалар.

Хәҙерге көндә волейбол һәм футбол командалары төҙөлөп улар эшкә башланылдар.

М. Тимербулатов.

* * *

Балабай. Ленин исемендәге әрәләтелгән колхозда С. Шакиров етәкселек иткән өсөнсө йыл 8 гектар ерҙең һәр гектарынан 12 центнер тарма орлого йыйынан алғайны. Быға, ерҙе юғары агротехник күмәлдә эшкәртеү, тейешенсә тәрбиәләү һөҙөмтәһендә өлгәшелде.

Звено быйыл 22 гектар ергә тарма сәсеп, һәр гектарҙан 25 центнер тарма орлоғо үҫтерергә йөкләмә алды.

И. Николаенко.

* * *

Баймаҡ. Интәш Янтилин районда иң ҡарт һәм тәжрибәле һунарсыларҙың береһе булып иҫәпләнә. Ул ҡыҙҡынсы йыл һунарсылыҡ итә инде. Һуңғы өс-дүрт йыл ваҡыт эсендә 58 бүре һәм 150-нән артыҡ төлке тотоп, тиреләрен государственный озерләүҙәр контораһына тапшырҙы. 1950 йылда ғына 18 бүре тотто.

И. Зарипов.

ФУТБОЛ

РСФСР беренселеге өсөн футбол ярышы

7 июндә Өфө ҡалаһының «Динамо» стадионында Урал зонаһының беренсе группаһы буйынса РСФСР беренселегенә өсөн наҙбәттәге футбол матчы булды. Матчта Өфөнөң «Спартак» һәм Свердловск ҡалаһының «Динамо» командалары осраштылар. Матчтың тәүге минутынан уҡ инициативаны «Спартак» командаһы алды. Улар беренсе таймда «Динамо» ҡапҡаһына өс туп индерҙеләр. Икенсе таймда ла «Спартак» командаһы үҙ ҡапҡаһына бер тупты үткәрмәйенсә иҫәпте тағы ла бергә арттырҙы. Шулай итеп уйын «Спартак» командаһы файҙаһына 3:0 иҫәбе менән тамамланды.

И. Гершов.

КОРЕЯЛАҒЫ ВАҠИҒАЛАР

Халыҡ армияһы баш командованиеһенең белдереүе

ПХЕНЬЯН, 7 июнь. (ТАСС). Корея халыҡ-демократик республикаһы Халыҡ армияһының баш командованиеһе бөгөн, Корея Халыҡ армияһының частәре Ҡытай добровольецтәре менән тығыҙ бәйләнештә хәрәкәт итеп, бөтә фронттарҙа Америка-Англия интервентҡәре һәскәрҙәренең контратакаларын ҡире ҡаҡтылар, уларҙың йәнле көсөнә һәм техникаһына ҙур юғалтыуҙар килтереүҙе дауам иттеләр, тип хәбәр итте.

Кореяла Голландия батальонының тар-мар ителеүе

ГААГА, 6 июнь. (ТАСС). Голландия матбуғаты Кореялағы һуңғы һуғыштарҙа Голландия батальонының ҙур юғалтыуҙарға осрауы тураһында хәбәр итә. Газета биттәре күп һанда үлтерелгән һәм яралынған Голландия һалдаттары тураһында хәбәрҙәр менән тулы, улар америкалылар тарафынан фронттың ин ҡурҡыныслы участкаларына сәбәрелгәндәр. Официаль мәғлүмәттәргә ҡарағанда, 31 майҙағы бер һуғышта ғына Голландия батальоны бығаса булмаған юғалтыуҙарға осраған.

Көньяҡ Корея ла Америка военщинаһының баш-баштаҡлығы

ПРАГА, 6 июнь. (ТАСС). Телепресс агентствоһының хәбәрсеһе Манилаһан былай тип хәбәр итә: Американың Манилалағы юғары дәрәжәләге кешеләренең белдереүенә ҡарағанда, Көньяҡ Кореялағы Америка хәрби властәре Ли Сын Ман армияһының ҡасыуҙар күбәйеү айҡанлы һәм был Марионет армияға көсләп йыйнауға халыҡтың ҡаршылыҡ күрһәтеүе менән серьез борсолалар. Был айҡанлы Америка хәрби властәре ҡаты яҙалау сараларын күрәләр.

Америкалыларҙың приказы буйынса лисыманселы властәр Ли Сын Ман армияһынан ҡасыусыларҙы ғына түгел, бәлки уларҙың ҡәрәштәрен дә ҡаты әҙерләү тураһында махсус декрет ғәмәлгә индерәләр.

Тәгу, Пусан һәм башҡа ҡалаларҙа тәүлек буйынса патруллыҡ итеү индерелгән. Америка патрулләре мобилизациянан баш тартыуҙа шикле булған бөтә кешеләрҙе тотоналар һәм хәрби эшкә өйрәтеү өсөн Кочжедо утрауындағы һәм Көньяҡ Корея ир буйҙарындағы башҡа утрауҙарҙағы махсус концентрацион пунктарға оҙаталар. Илен ташлап китергә тырышҡан ваҡытта тотолған һәм Ли Сын Ман армияһына инеүҙән баш тартҡан телләһә ниндәй кеше судһыҙ атыла.

Көнбайыш Германияны ремилитаризациялау дауам итә

БЕРЛИН, 7 июнь. (ТАСС). «Дер Морген» газетаһы бөгөн Дюссельдорфтан Көнбайыш Германияла хәрби-диңгеҙ флоты баш командованиеһен булдырыу тураһында хәбәр ителә итте, ул «сик буйын һаҡлауҙың диңгеҙ бүлеге» тип атала һәм Любек ҡалаһындағы Нейштадт ҡалаһында урынлаша.

Уның ҡарамағына өс флотилия бирелгән. Бер өйрәтеү флотилияһы Вильгельмсхафендә буласаҡ. Башта флотилиялар составына немец ҡоралы менән ҡоралланған моторлы 1700 судно инәсәк.

Флотилияның личный составы тиҙләтелгән темптар менән формировать ителә.

Дүрт держава сит ил эштәре министрҙәре урынбаҫарҙарының әҙерлек кәңәшмәһе тирәһендә

ПАРИЖ, 7 июнь. (ТАСС-тың махсус хәбәрсеһе). Көнбайыштағы өс держава вәкилдәренең һораулы буйынса дүрт держава сит ил эштәре министрҙәре урынбаҫарҙарының ултырышы бөгөн тағы ла киҫектерелде.

Франция матбуғатының хәбәр итеүенә ҡарағанда, АҠШ, Великобритания һәм Франция вәкилдәре 4 июндәге Совет нотаһына бирелгән яуап биреү өсөн консультация алып барыуҙы дауам иттеләр. Киҫә, тип яҙа «Фигаро» газетаһы, Дәвис Лондондан ҡайтҡандан һуң «Өҫәү» (Джессоп, Дәвис һәм Пародэй) бер ниҫә сәғәт буйына Совет Хөкүмәтенә ниндәй хараҡтерҙә яуап биреү кәрәклеге тураһындағы мәсьәлә тикшереү менән шөғөлләнделәр. «Об» газетаһы былай тип яҙа: Франция министрҙәр Совете бөгөн иртән үҙенең ултырышында көнбайыш державаларҙың Совет Хөкүмәтенә нота ебәреүҙәре һәм СССР Хөкүмәтенең был ноталарға яуабы айҡанлы килеп тыуған хәлде өйрәнәҫәк күрһәҙ.

Франция газеталарының комментарияларына ҡарап фекер йөрөткәндә, өс держава хөкүмәттәре өсөн тәп йыйынлыҡ шунда тора: Атлантик Пакт һәм АҠШ-тың хәрби базалары тураһындағы мәсьәлә килешелмәгән пункт рәүешендә көн тәртибенә индереүҙән баш тартыу өсөн улар ниндәй ҙә булһа яңы, күпме лә булһа нигеҙләнгән һылтау таба алмайҙар. СССР Хөкүмәте был мәсьәлә көн тәртибенә индереүҙе ғәҙел һәм нигеҙле талап итә. «Фигаро» хәбәр иткәнсә, Англияның общиналар палатаһында палатаның лейборист членларенең береһе сит ил эштәре министре Маррисондан: «Совет территорияһына ҡаршы атом һөжүмен яһауға мөмкинлек биреүсе базалар тураһындағы мәсьәлә дүрт министр тарафынан ҡарау тураһында рустар талабына уступка яһау ни өсөн аҡылһыҙлыҡ булыр ине?» тип һорҙаған. Маррисон был һорауға аңлайышлы яуап бирә алмаған, «был төрҙәге базаларҙың бөтәһе лә АҠШ йулында түгел», тип буталсыҡ бирәгән.

Көнбайыштағы өс держава хөкүмәттәре АҠШ-тың хәрби базалары һәм Атлантик Пакт тураһындағы мәсьәлә килешелмәгән шарттарҙа, реакцион газеталар ныҡ тынғыһыҙланған ваҡытта

Бөтә илдәрҙең пролетарийҙәре, берләшегеҙ!

32-се ЙЫЛ СЫҒА.

КЫЗЫЛ БАШҠОРТОСТАН

№ 113(8830)
1951 йыл
10
ИЮНЬ
йәкшәмбе

ВКП(б)-ның Башҡортостан Өлкә һәм Өфө ҡала комитеттәре, Башҡорт АССР-ы Верховный Совете һәм хеҙмәтсәндәр депутаттарының Өфө ҡала Совете органы.

хаҡы 20 тин.

БӨГӨНГӨ НОМЕРҘӘ:

Башҡорт АССР-ы Яңауыл районы колхозсыларының һәм колхозсы ҡатын-ҡыҙҙарының, машина-трактор станцияларының работниктарының һәм ауыл хужалығы специалистарының йәкләмәһе (1-се бит).

ЮЛ ТӨҘӨҮ АЙЛЫҒЫНДА.

Ш. ШӘЙМУРЗИН. — Зур ойошманлыҡ менән (1-се бит).

А. НИКОЛАЕВ. — Задание срогынан алда үтәлде (1-се бит).

СОВЕТТӘР СОЮЗЫНДА.

ВКП(б)-ның БАШҠОРТОСТАН ӨЛКӘ КОМИТЕТЕ ПЛЕНУМЫ.

Республикабыҙҙың колхоздарында һәм совхоздарында яҙғы сәсеүҙең йомғаҡтары һәм сәсеүлектәрҙе тәрбиәләү, урожай йыйнауға әҙерлек һәм уны үткәреүҙә, ауыл хужалығы продукттары әҙерләүҙә партия ойошмаларының бурыстары тураһында (2-се һәм 3-сө биттәр).

Полиция-фашистик провокацияға ҡарты Париж хеҙмәтсәндәренең протесторо (4-се бит).

КОРЕЯЛАҒЫ ВАҠИҒАЛАР (4-се бит).

Франция коммунистар партияһының протесе (4-се бит).

ИНФОРМАЦИОН БЕЛДЕРЕҮ

7-8 июндә ВКП(б) Башҡортостан Өлкә Комитетенең пленумы булып үтте.

Пленум түбәндәге мәсьәләләрҙе тикшерҙе:

1. Республикабыҙҙың колхоздарында һәм совхоздарында яҙғы сәсеүҙең йомғаҡтары һәм сәсеүлектәрҙе тәрбиәләү, урожай йыйнауға әҙерлек һәм уны үткәреүҙә, ауыл хужалығы продукттары әҙерләүҙә партия ойошмаларының бурыстары тураһында. (Докладсы ВКП(б)-ның Өлкә Комитеты секретаре С. Ә. Баһапов).

2. ВКП(б) Черниковск ҡала комитетенең эше тураһында. (Докладсы ҡала комитеты секретаре Ш. М. Пацурия).

ВКП(б)-ның Өлкә комитеты пленумы тикшерелгән мәсьәләләр буйынса тейешле ҡарар ҡабул итте.

МӘКТӘПТӘРГӘ ЯРҘАМ АЙЛЫҒЫН ОЙОШКАНЛЫҠ МЕНӘН ҮТКӘРӘЙЕК!

ВКП(б)-ның Башҡортостан Өлкә Комитеты бюроһы ҡарары буйынса бөгөн яңы уҡыу йылына әҙерлектә мәктәптәргә ярҙам итеү айлығы башлана. Был айлыҡта мәктәптәрҙең 1951 — 1952 уҡыу йылына өлгөлө әҙерлектәрен тәьмин итергә кәрәк. Яңы уҡыу йылына өлгөлө әҙерлек өсөн социалистик ярыштың инициаторы булған Дүртөйлө районы хеҙмәтсәндәренең мөрәжәғәтен хуплап, партияның Өлкә Комитеты бына ошондай бурыстыҡуйҙы.

ВКП(б) Өлкә Комитеты бюроһы үҙенең ҡарарында партияның район һәм ҡала комитеттәрен, район һәм ҡала Советтәре исполкомдарын мәктәптәрҙе яңы уҡыу йылына әҙерләү буйынса район һәм ҡала хеҙмәтсәндәренең социалистик ярышын ойоштороро ҙға мәжбүр итте һәм мәктәптәрҙе яңы уҡыу йылына яҡшы әҙерләгән өсөн, социалистик ярышта беренсе урынды алған район һәм ҡала өсөн күсмә Ҡыҙыл Байраҡтар булдырырға ҡарар итте.

Мөрәжәғәт ирҙән ителгәндән һуң үткән ваҡыт эсенлә республика мәктәптәрендә Дүртөйлө районы хеҙмәтсәндәренең сақырыуы өлгөһендә эшселәр, колхозсылар һәм бөтә общественность тарафынан мәктәптәрҙе яңы уҡыу йылына әҙерләү өлкәһендә байтаҡ эштәр башҡарылды. Күп кенә мәктәптәр уҡыу йылына әҙерлектә үҙған уҡыу йылы тамамланмаҫтан элек үк башланылар, ремонт эштәрен алып барыу өсөн кәрәк булған төҙәлеш материалдарын алдан үк әҙерләнеләр.

Күгәрсен районында, мәҫәлән, Дүртөйлө районы хеҙмәтсәндәре мөрәжәғәтен алыу менән уның нигеҙендә ныҡлы эш йәйелдерелде. Мәктәп коллективтәре, колхозсылар, общественный ойошмалар ошо ваҡыт эсендә бик күп кенә эш башҡара алдылар. Бында яҙғылыҡ сезоны өсөн талап ителгән утындың 40 процентә әҙерләнде һәм байтаҡ өлөшө мәктәп усадьбаларына ташылып ҡуйылды. Мраҡ ете йыллыҡ мәктәпендә талап ителгән бөтә 400 кубометр утын әҙерләнеп, мәктәп эргәһенә кәтерелде лә инде. Общественность ярҙамында уҡыу йәшендәге балаларҙы иҫәпкә алыу тамамланды.

Районда мәктәптәрҙе уҡытыусылар кадрҙары менән тулыландырыу буйынса ла тейешле саралар күрелә. Быйыл унда уҡытыусылар коллективтәре юғары һәм урта белемле 32 кеше менән тулыландырыласаҡ. Шуның менән бергә, уҡытыусыларға тормош шарттары тыуҙырыу буйынса зур ғына эштәр башланды. Сәнткөл, Юлдыбай һәм башҡа ауылдарҙа — бөтәһе 5 урында уҡытыусылар өсөн торлаҡ йорттары һалына.

Уҡытыу-тәрбиә эштәрен уңышлы ойоштороу өсөн мәктәптәрҙә уҡыу пособиеларенең үҙ ваҡытында әҙерләнеүе, күргәҙмә материалдарҙың етерлек күләмдә булыуы зур әһәмиәткә әйә. Салауат районының Насибаш урта мәктәбе коллективе был тәңгәлдә уңышлы ғына эш алып барҙ. Унда быйыл йәнле тәбиғәт мәйәшә ойошторола. Бының өсөн махсус йорт булдырылған һәм ике төлкө, ике күн балаһы һәм башҡа төрлө йәнлектәр алынған. Мәктәптең зур баҡсаһы бар, унда 2500 тал акация, 250 тал алма ағасы, 100 тал тәрәгәт ҡыуағы һәм ҡурай өлгө үҫтерелә. Былардың бөтәһе лә уҡыусылар араһында материалистик агробиология фәне белемдәрен пропагандалауға ярҙам итәсәк.

Яңы уҡыу йылына әҙерлектә быңдай һәм башҡа ошондай сараларҙы бөтә урындарҙа ла үткәрергә мөмкин. Ләкин, ошолай булыуға ҡарамаҫтан, айырым мәктәптәр был эштә үҙған йылдарҙа йәйәп киткән стенйеҙлектәрҙе ҡабатлайҙар: быңдай мәктәптәрҙә тәрәттә йәйәп тәүге айҙарында ремонт менән ашыҡмайҙар, уны һуңғы айҙарға ҡалдыралар һәм уҡыу йылы башланыуға бик аҙ ғына ваҡыт ҡалғас зарарлы ашығыу башлана, ремонттың сифаты түбән була. Ирлин районы үҙенәлә ете йыллыҡ мәктәптә ремонт, үҙған йылда ғына ошолай үткәрелгән. Һөҙөмтәлә быйыл яҙ ямғырлы көндәрҙә уның түбәһенән йыш ҡына ямғыр үтә торғайны. Шулай ҙа бында ошо хәлдән тейешле нәфәк алынмаған. Яңы уҡыу йылына әҙерлекке, шул иҫәптән мәктәпте ремонтлауға, әле һаман да тотонмағандар. Ғөмүмән, Ирлин районы мәктәптәрендә айлыҡ башланыуға тиклемге осор яңы уҡыу йылына серьез әҙерлек алып барыу менән билдәләнмәне. Быны дөрөҫлау өсөн тағы ошондай бер миҫалды килтереү ҙә етә. Райондың Иҫке Ҡобау башҡорт урта мәктәбе өсөн бина төҙөүҙе, етерлек тиклем материалдар булыуға ҡарамаҫтан, һаман һуҙып киләләр.

Был хәл урындағы партия һәм совет ойошмаларының мәктәптәр эшенә етерлек тиклем иғтибар бирмәүҙәрен күрһәтә. Мәктәптәргә яңы уҡыу йылына әҙерлектә ярҙам буйынса 10 июндән алып 10 июлгә тиклем үткәреләсәк айлыҡта быңдай стенһеҙлектәр бөтөрөлдөргә, мәктәптәр яңы уҡыу йылына тулыһынса әҙерләнергә тейештер.

Яңы уҡыу йылына әҙерлектә общественностең активын ҡатнашыуына, уҡыу-күргәҙмә пособиеларҙе әҙерләүҙе һәм ремонтлауҙы уҡытыусылар, шулай уҡ уҡыусылар ҡөсө менән башҡарыуға өлгөшергә кәрәк. Мәктәптәрҙе ремонтлау һәм яңылыҡ әҙерләү буйынса воскресниктар ойоштороу, ниҡ юҡ, ынғай һөҙөмтәләр бирәсәк.

Шулай уҡ ремонт ваҡытында государство средствоһын урынлы һәм дөрөҫ файҙаланыуҙы булдырырға кәрәк. Билдәле булғанынса, күп кенә ваҡиғаларҙа мәктәптәрҙе ремонтлауҙа государство тарафынан бирелгән хаҡтарҙы бозоп түләйҙәр. Был мәктәптәрҙең финанс хәленә зарар килтерә.

Ситтән килеп уҡыусылар өсөн мәктәптәр эргәһендә интернаттар төҙөү һәм булғандарын йыһазландырыу, ә быларҙы эшләү мөмкин булмаған урындарҙа уҡыусыларҙы айырым квартираларға урынлаштырыу тураһында общественный хәстәрлек күреү — партия, совет ойошмаларының иғтибар үҙәгендә торорға тейеш.

Балалар — беҙҙең киләсәгебеҙ. Беҙҙең илебеҙҙә үҫеп килеүсе йәш быуынды тәрбиәләү тураһында хәстәрлек — бөтә халыҡ эше булып тора.

Мәктәптәрҙе квалификациялы, әҙерлекле уҡытыусылар менән комплектовать итеүгә, булған кадрҙарҙы дөрөҫ урынлаштырға белеүгә өлгөшергә кәрәк.

Беҙҙең мәктәптәребеҙ государственный зур хәстәрлеге менән солғап алынғандар. Мәктәптәрҙең селтәре йылдан-йыл киңәйеү менән бергә, мәғариф эшенә ассигнованиелар ҙа арта бара. Башҡорт АССР-ы Верховный Советенең ошо көндәрҙә булып үткән сессияһы тарафынан ҡабул ителгән республика бюджетында мәғариф эшенә 594 миллион һум аҡса. Йәғни үҙған йылғыға ҡарағанда, 30 миллион һумға артырыраҡ бүленде. Алдағы уҡыу йылында мәктәптәргә 633 меңдән ҙә артырыраҡ йәғни үҙған уҡыу йылындағыға ҡарағанда, 31 меңгә күберәк бала уҡыясаҡ.

Верховный Совет тарафынан билдәләнгән был саралар ҙы тормошҡа уңышлы ашырыуҙа мәктәптәрҙең материаль базаларын артабан нығытыу мөһим шарт булып торасаҡ.

Мәктәптәрҙә яңы уҡыу йылына әҙерлектә ярҙам буйынса республика айлығын ойошманлыҡ менән үткәреү — партия, совет һәм профсоюз ойошмаларының, предприятие һәм колхоз етәкселәренең — бөтә общественностең мөһим бурысы ул.

Хәҙер хеҙмәтсәндәр араһында айлыҡтың әһәмиәтен ныҡлап аңлатырға һәм уларҙы ошо осорҙа башҡарырға тейешле булған эштәрҙе үтәүгә тупларға, был өлкәлә барлыҡҡа килгән яҡшы башланғыстарҙы һәм инициативаны бөтә саралар менән яҡларға һәм үҫтерергә кәрәк.

Ҡала һәм район хеҙмәтсәнәре араһында мәктәптәрҙе яңы уҡыу йылына әҙерләү буйынса социалистик ярышты, ВКП(б) Өлкә Комитетенең күсмә Ҡыҙыл Байраҡтарын алыу өсөн көрәште киң йәйелдерәйек!

Йөкләмәләрҙе үтәү өсөн көрәшәләр

Стерлетамаҡ (Телефон аша). Райондың игенселәре быйыл юғары урожай тәрбиәләп үҫтереү өсөн социалистик йөкләмә алдылар. Хәҙер ярыш йөкләмәләрен үтәү буйынса баҫыуҙарҙа ҡыҙыу эш бара.

Сталин исемендәге колхозда сәсеүлектәрҙе тәрбиәләү айырыуса яҡшы ойоштороло. Хәҙер мең гектарҙан артыҡ бөртәкле ашлыҡ һәм 60 гектар шәкәр сөгөлдөрө яҡшы сифатлы итеп уталды. Хәҙер сөгөлдөр үҫемлектәрен һирәгәйтеү һәм минераль ашламалар менән аҙыҡландырыу эштәре башҡарыла.

Башҡорт АССР-ы Яңауыл районы колхозсыларының һәм колхозсы ҡатын-ҡыҙҙарының, машина-трактор станцияларының работниктәренең һәм ауыл хужалығы специалистәренең

ЙӨКЛӘМӘҺЕ

Беҙ, колхозсылар һәм колхозсы ҡатын-ҡыҙҙар, МТС работниктәре һәм ауыл хужалығы специалистәре, Украина игенселәренең өлгөһө буйынса, үҙебеҙҙең мәмкинлектәребеҙҙе иҫәпләп сығып, 1951 йылға түбәндәге социалистик йөкләмәләрҙе алабыҙ:

Баҫыусылыҡ буйынса

Бөтә культураларҙың сәсеүлек майҙандарын 4800 гектарға киңәйтергә.

Бөртәкле культураларҙың дөйөм сәсеүлектәренең һәр гектарынан 100-әр бот, орлоксолоҡ участкаларынан 110-ар бот урожай алырға.

Күк һарыҡ орлоғо һәм тамыры буйынса, техник, майлы, йәшелсә, мал азығы культуралары һәм картоф буйынса урожай алыу планын арттырып үтәүгә өлгәшергә.

«Азат» колхозында 310 гектар яҙғы бойҙайҙың һәр гектарынан 120-шәр бот, ә интеш Мөхәмәтханов бригадаһында — 130-ар бот урожай алырға.

«Яңы юл» колхозында бөртәкле культураларҙың бөтә майҙанының һәр гектарынан 115-әр бот.

«Искра» колхозында 600 гектар майҙандағы арыштың һәр гектарынан 135-әр бот һәм 270 гектар клеверҙең һәр гектарынан 5-әр центнер орлоҡ урожайы алырға.

Сталин исемендәге колхозда 390 гектар майҙандары яҙғы бойҙайҙың һәр гектарынан 120-шәр бот.

«Коммунар» колхозында күк һарыҡ тамыры урожайын алыу планын 150 процентҡа һәм орлоҡ алыу планын 175 процентҡа арттырып үтәргә.

М. Ғафури исемендәге колхозда, Башҡорт АССР-ы Верховный Совете депутаты интеш Сафина етәкселек иткән күк һарыҡ үҫтереү бригадаһында күк һарыҡҙың тамыр урожайы алыу планын 175 процентҡа һәм орлоҡ урожайын алыу планын 200 процентҡа арттырып үтәргә.

Урожайҙы үҙ ваҡытында һәм юғалтыуһыҙ йыйнап алырға. Государствоға игенташлыу планын срогынан алда, 1 октябргә үтәргә.

Малсылыҡ буйынса

Бөтә колхоздарҙа ла продукт биреүсе общественный малсылыҡты үҫтереүҙең өс йыллыҡ планын һәм көсһолоҡто үҫтереү планын үтәргә, малдар өсөн етерлек күләмдәрҙә һутлы, тупаҫ һәм концентрат азыҡтар әҙерләргә. Общественный малсылыҡты кәрәкле торлаҡтар менән тәьмин итеп, ҡышҡа әҙерлекте 15 октябргә тамамларға.

Һәр бер 100 баш инә малдан кәмендә 65 көлөн, 100 быҙау, 120 бәрәс, 1400 суска балаһы алып үҫтереүсәкбеҙ.

Фуражлығы һәр бер йыйырҙан 1700-әр литр һөт һауып алырға, һәр бер йыртҡан 3,3 килограмм йән ҡырҡыу алыуҙы һәм һәр бер тауыҡтан уртаса 80-шәр йомортҡа алыуҙы тәьмин итергә.

100 баш мөгөҙлө эре малды, 3100 баш һарыҡты, 1000 баш суҫҡаны һимертеүгә туйырға.

Чкалов исемендәге колхозда продукт бирә торған общественный малсылыҡты үҫтереүҙең өс йыллыҡ планын: мөгөҙлө эре малдар буйынса 115 процентҡа, һарыҡтар буйынса 130 процентҡа, суҫҡалар буйынса 115 процентҡа үтәргә.

«Искра» колхозында мөгөҙлө эре малдар үҫтереүҙең миҡдарҙа планын 120 процентҡа, суҫҡалар буйынса 150 процентҡа үтәргә. Һәр бер 100 гектар һәрәмтә ер майҙаны иҫәбенә 4-әр баш суҫҡа һимертергә.

«Правда» колхозында йыйыр һауыусы интеш Ғарифуллина 12 баш йыйырҙан 12 быҙау алып үҫтерергә һәм фуражлығы һәр бер йыйырҙан 2500-әр литр һөт һауып алырға йөкләмә алды.

Буденный исемендәге колхозда ат тараусы интеш Әхмәтшин 12 бейәнән 12 көлөн алып үҫтерергә һүҙ бирҙе.

«Коммунар» колхозында чабан интеш Хужина 100 баш һарыҡтан 130 бәрәс алып үҫтерергә йөкләмә алды.

Район буйынса тәбиғи болонлоҡтарҙың һәр бер гектарынан 16-шар центнер, сәсеп үҫтерелгән бер йыллыҡ үләндәрҙең һәр гектарынан 25-әр центнер, күп йыллыҡ үләндәрҙең һәр гектарынан 30-ар центнер бесән урожайы алырға.

Райондың колхоздарында күсле умарталар һанын 8600 башҡа еткерергә, ҡышлап сыҡҡан һәр бер бал ҡорто семьяһынан 40-ар килограмм валовой бал, 900-әр грамм балауыҙ алырға.

Һигеҙ колхозда малсылыҡ фермаларындағы күп хеҙмәт һанлауҙы талап иткән эштәрҙе механизациялаштырырға.

Государствоға ит, һөт һәм башҡа малсылыҡ продукттары тапшырыуҙың йыллыҡ планын срогынан алда, Бөйөк Октябрь социалистик революцияһының 34 йыллығы кәнәһә үтәргә.

Машина-трактор станциялары буйынса

Йомшаҡ ер һөрөүгә әйләндереп иҫәпләгәндә һәр бер 15 ат көсө трактурға кәмендә 650 гектар ерҙе яҡшы сифатлы итеп эшкәртергә өлгөшергә.

15 футлы һәр бер комбайн менән кәмендә 300 гектар майҙандың урожайын йыйнарға. МК — 1100 молотилкаһында 650 тонна ашлыҡ һуғырға. Ягыулыҡтың кәмендә 5 процентына экономия яһауға өлгөшергә. Тупға һөрөүҙе предплужникле һабандарҙы ҡулланып, 56.000 гектар майҙанды һөрөүҙе 15 октябргә тамамларға.

Байғужа МТС-ында интеш Гәрәевтең трактор бригадаһы 15 ат көсө һәр бер тракторға 1100 гектар, Яңалы МТС-ында интеш Сәлөхова бригадаһы — 1000 гектар ер эшкәртергә йөкләмә алды.

Яңауыл МТС-ында комбайнер Ғаттаров һәм Байғужа МТС-ында Абдуллин интештәр тағылмалы ике «Сталинец—6» комбайны менән 1100-әр гектар майҙандың урожайын йыйнарға йөкләмә алдылар.

Беҙ ауыл хужалығындағы эске резервтарҙе тулыһынса файҙаланыу өсөн, ауыл хужалығы фәне өлгөшөүҙәрен һәм алдынғы тәжрибәләрҙе колхоз производствоһына кыҫҡа кимәрәү өсөн көрәшәсәкбеҙ, алда торған төп бурыҫты — бөтә ауыл хужалығы культураларының урожайлылығын байтаҡ күтәреү, общественный малдар һанын йыллам арттырыу һәм уның продуктивлеген байтаҡ күтәреү бурысын уңышлы хәл итеү юлында арымай-талмай эшләйәсәкбеҙ.

Йөкләмә Яңауыл районы колхозсылары һәм колхозсы ҡатын-ҡыҙҙары, МТС работниктәре һәм ауыл хужалығы специалистәренең йыйылыштарында тикшерелде һәм ҡабул ителде

ПАР ҺӨРӨҮ ПЛАНЫ СРОГЫНАН АЛДА ҮТӘЛДЕ

Дмитриевка МТС-ы механизаторҙары яҙғы баҫыу эштәрен юғары агротехник кимәлдә яҡшы сифатлы итеп башҡарҙылар. Коллектив пар һөрөүҙе срогынан алда тамамланы. МТС пар һөрөү планын байтаҡ арттырып үтәне.

Бында Букорев, Головко, Сердюков, Буравко, Стрельников, Ғәләүетдинов һәм башҡа интештәр етәкселек иткән трактор бригадалары айырыуса яҡшы эшләнеләр.

Уларҙың бригадалары көндәлек нормаларын систематик рәүештә 111 — 123 процентҡа үтәүгә өлгөштеләр.

Х. Әбүзәров.

Юл төҙөү айлығында

Зур ойошманлыҡ менән

Илеш районы колхозлары юл төҙөү айлығында зур ойошманлыҡ менән эшләнеләр. Был айлыҡта районда 6 километр озонлогонда яңы юл, 38 погон-метр яңы күпер төҙөлдө, 14 километр юлға, 40 погон-метр күпергә капиталь ремонт һәм 40 метр күпергә ағымдағы ремонт үткәрелде.

Беҙҙең районда юл төҙөү эшенә иреүсе көндә үк колхоздарҙан 824 кеше, 196 ат һәм 3 автомашина ҡатнашты. Юл төҙөү мастере интеш Хәмитов эшләгән Йәркәй — Ишҡар өлөшөндә эш тиҙ барыуға ойошманлыҡ менән барҙы. Был участкала Ишҡар, Манчар, Юғары Йәркәй, Йомно ауыл Советтарынан 390 колхозсы һәм 90 ат ҡатнашты. Улар айлыҡтың тәүге биш көнө эсендә үк яңы километр юлға капиталь ремонт үткәрделәр. 480 кубометр ҡом һәм таш сығарыллы. Мастер интеш Вахитов етәкселек иткән Грузовка—Исмаил араһындағы участкала ла эш яҡшы барҙы. Бында эрелөтелгән 4 колхозҙан 215 колхозсы һәм 105 ат эшләне.

Айлыҡтың тәүге биш көнөлөгөндә үк район Советы һәм ВКП(б) район комитетенең күсмә Ҡыҙыл Байраҡты алышлыҡты яулап алған Исянбай ауыл Советына тапшырылды.

Ш. Шәймурзин,
Илеш районы юл бүлеге мөдире.

Задание срогынан алда үтәлде

Свердлов исемендәге беҙҙең колхоз члендәре юл төҙөү заданиеһын срогынан алда үтәнелар. Юл төҙөү эшенә колхоз правлениеһе 57 кеше һәм 30 ылау бүлде. Шул үк ваҡытта юғары етештереүсәнле эшләү өсөн практик саралар үткәрелде һәм ҡәрәкле инвентарҙар булдырылды. Эшселәр өсөн дөйөм туланыу ойоштороло.

Айлыҡтың беренсе көнөндә үк беҙ ойошманлыҡ менән эшләй башланыҡ. 7 кешенән торған 5 группа төҙөлдө. Беҙ бөтә эште бригаланың көсөнә ҡарап бүләбеҙ. Айырым кешеләргә көнлөк задание бирелде. Һәр кеше үҙ заданиеһын арттырып үтәү өсөн тырыштыҡ. Юл төҙөү мастере интеш Дмитриев эштең сифатын тикшереп, яҡшы тип ҡабул итте.

Беҙ 13 метр озонлогонлағы күперҙе срогынан алда төҙәнәк. Мраҡ—Мәләүез трассаһындағы үҙебеҙҙең участкаҙы срогынан алда төҙөлөндерен, урожай йыйнау ваҡытына яҡшы юлдар булырбыҙ.

А. Николаев.

Күгәрсен районы, Свердлов исемендәге колхоздың юл төҙөүселәре бригадире.

СОВЕТТӘР СОЮЗЫНДА

☆ ☆☆ ☆

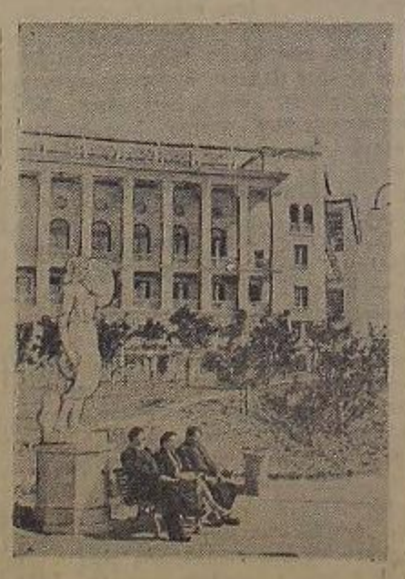

Ауыр индустрия предприятиелэре төҙөү министерствоһы Кисловодскиҙә яңы санаторий төҙөне. Архитектор П. С. Полюдовка был санаторийҙең архитектураһы өсөн Сталин премияһы бирелде.

Һүрәттә: санаторийҙең дөйөм күренеше.

Г. Аранельян фотоһы.
(ТАСС фотохроникаһы).

Урожай йыйнау

Таҗикстандың көньяҡ райондарының күпселеге һәм Ленинабад өлкәһенең колхоздары урожай йыйнай һәм ашлыҡ һуға башланылар. Комбайнерҙар араһында машиналарҙы юғары етештереүсәнлекле файҙаланыу өсөн ярыш йәйелдерелде. Алдынғы механизаторҙар эштең беренсе көндәренән үк нормаларҙы 1,5 тапҡырға арттырып үтәйҙәр.

Көньяҡ Дағстандың түбәнге райондарында башаҡлы культуралар йыйнау башланды. Дербент районының ҡайһы бер колхоздары позге арпа урожайын йыйнайҙар. Улар йөҙҙәрләгән бөт урожай алалар. Баҫыуҙарға комбайндар сыҡты.

Волга гидроузелын төҙөүселәрҙең ярышы

Куйбышев гидроузелының төҙөлөш майҙаны. Куйбышев гидроэлектростанцияһының төҙөүселәрҙең социалистик ярышы көслө булып йәйелә бара.

Уң яҡ ярҙа гидроэлектростанция бинаһы өсөн котлован ҡаҙыла. Көйәтле экскаваторҙар унан 250 мең кубометр ер ҡаҙынылар.

Техниканы файҙаланыуҙа юғары күрһәткестәр өсөн көрәшеүсе алдынғы механизаторҙарҙың сафы үҫә. Эшлән сығарыу нормаһын бер ярымға арттырып үтәүгә өлгәшкән ер ҡаҙыуҙағы ике мастерҙе — Атишев һәм Тарамбулов интештәрҙе иң яҡшы экскаваторщиктар иҫеме бирелде.

Һул яҡ ярҙа экскаватор машинисе интеш Оленин уларҙы ҡыуып етә башланы, уға шулай уҡ төҙәлештең иң яҡшы экскаваторщигы иҫеме бирелде. Механик завод төҙәлешендә эшләп, уҙ хеҙмәт етештереүсәнлеген 200 процентҡа күтәрҙе. Хәҙер уҙ сменаға эшләп сығарыуҙы өсөр нормаға еткерергә тип яңы йәкләмә алды. Уның менән бергә эшләүсе интеш Чекашев та ошондай йәкләмә алды.

Һул яҡ яр стахановсылары уң яҡ ярҙағы төҙәүселәрҙе машиналарҙың етештереүсәнлеген артабан күтәреү өсөн һәм быйыл төҙәлеш-монтаж эштәре планын срогынан алда үтәү өсөн ярышҡа саҡырҙылар.

Саҡырыу ҡабул ителде. Һул яҡ һәм уң яр төҙәүселәре араһында социалистик ярыш договоры төҙәлде, күтәренке яңы йәкләмәләр алынды.

И. А. Бунеевтен эш тәжрибәһен өйрәнеү

СССР Ауыл хужалығы министерствоһы Краснодар крайының Малороссийск МТС-ы трактор бригадаһының бригадиры, Социалистик Хеҙмәт Геройы И. А. Бунеевтен эш тәжрибәһен киң пропагандалау тураһында ҡарар ҡабул итте.

Бунеев бригадаһы колхоз баҫыуҙарында урожайҙы күтәреүҙең бөтә булған резервтарын уңышлы файҙаланып, отлично эш өлгәләрен күрһәтә. Трактористар яңы техниканы, алдынғы агрономик алымдарҙы систематик өйрәнәләр, үҙ белемдәрен өҙлөкһеҙ камиллаштыралар. Даими уҡыу арҡаһында бригадала артта ҡалыусы трактористар юҡ. Улар эштең юғары сифатына өлгәшеп, норманы арттырып үтәйҙәр.

Илебеҙ МТС-тарында Бунеев бригадаһының эш тәжрибәһен өйрәнеү буйынса семинарҙар һәм занятиелар ойоштороро ҡарар ителде.

Министерство И. А. Бунеев бригадаһын спец автомобиль менән бүләкләне.

(ТАСС).

Днепрҙа яңы ҡала

КАХОВКА. Днепр йылғаһындағы яңы ҡала ҡыҙыу темптар менән үҫә. Бында ундарса ағас йорттар һалынды. Төҙәләсәк ҡаланың Кәнсығышында ике теплоэлектростанцияны монтажлау тамамланып килә, бетон заводы төҙәлә.

Көньяҡ Украина һәм Төньяҡ Крым каналдарын төҙәүселәр менән социалистик ярышҡа сығып, Каховка ГЭС-ы төҙәлешенән эшселәре һәм специалистәре зур күтәренкелек менән эшләйҙәр. Ундарса бригадалар һәм йөҙҙәрсә эшселәр яңы күтәренке йәкләмәләр алдылар. Интеш Борцов етәкселегендәге штукатурсылар бригадаһы смена нормаһын 170 процентҡа үтәй. Бригада йыллыҡ заданиене срогынан байтаҡ алда үтәргә йәкләмә алды. Руденко һәм Рязанов интештәр етәкселегендәге балта оҫталары бригадалары һәм интеш Пароменко етәкселегендәге штукатурсылар сменаға бер-ике нормаһын эшләйҙәр.

Сталино өлкәһе, Ново-Краматорскийҙәге Сталин исемендәге машиналар төҙөү заводы коммунизм төҙәлештәренән заказдар алды. Заводтың бер нисә цехы атлап йөрөүсе экскаваторҙар, лебедкалар, гигант статорҙар эҙерләй.

Һүрәттә: яңы төҙәлештәргә оҙатыу өсөн эҙер лебедкалар.

И. Бондаренко фотоһы.
(ТАСС фотохроникаһы).

Коммунизмдан бөйөк төҙәлештәре өсөн

УГЛИЧ. (Ярославль өлкәһе). Углич механика заводы Волга—Дон каналы төҙәлеше өсөн тағы ла бер ер һыуырғыс агрегаты эшләне. Агрегатты йыйнау срогынан алда тамамланде.

Ер һыуырғыс агрегаттарҙың башҡа завод бетон заготовкалары өсөн металл конструкциялар һәм коммунизм төҙәлештәре өсөн комҙарҙы һәм кыҫҡы таштарҙы әйәү әйберҙәре һәм бөйөк төҙәлештәр өсөн башҡа бик күп кенә төҙәлеш механизмдәре сығара.

ВКП(б)-ның БАШҠОРТОСТАН ӨЛКӘ КОМИТЕТЕ ПЛЕНУМЫ

Республикабыҙҙың колхоздарында һәм совхоздарында яҙғы сәсеүҙең йомғактары һәм сәсеүлектәрҙе тәрбиәләү, урожай йыйнауға әҙерлек һәм уны үткәреүҙә, ауыл хужалығы продукттары әҙерләүҙә партия ойошмаларының бурыстары тураһында

ВКП(б)-ның Башҡортостан Өлкә Комитете секретаре иптәш С. Ә. ВАҺАПОВТЫҢ доклады)*

Иптәштәр!

Һуғыштан һуңғы сталинсе биш йыллыҡ планды уңышлы үтәп, совет халҡы, большевиктар партияһы һәм бөйөк Сталин етәкселегендә, промышленноста, ауыл хужалығында, фәндә һәм культураны артабан үҫтереүҙә дауам итеүҙә, беҙҙең илебеҙҙең коммунизмға табан, алға хәрәкәт итеү темптарын тиҙләтә.

Большевиктар партияһы һәм Совет хөкүмәте ауыл хужалығы алдына 1951 йылда урожайлылыҡты артабан күтәреү, общественный малсылыҡты үҫтереү һәм бөтә ауыл хужалығының валовой продукцияһын арттырыу буйынса ҙур һәм яуаплы бурыстар ҡуйҙы.

Быйылғы йылдың беренсе кварталында халыҡ хужалығын үҫтереүҙең государство планын үтәүҙең иңдән ителгән йомғактары беҙҙең социалистик ауыл хужалығыбыҙҙың аңы ҡеүәтле күтәрелеш юлында тороуын күрһәтәләр.

Илебеҙҙең колхоздары, МТС-тары һәм совхоздары хәҙерге замандың иң яңы техникаһы менән байытылып, быйыл ауыл хужалығы эштәрен ойоштырыраҡ һәм тағы ла юғарыраҡ кимәлдә башҡаралар.

Партия Үҙәк Комитетенең һәм иптәш Сталиндың ҡайҙа ҙур яңылыҡ күрһәтеүе арҡаһында беҙҙең республикабыҙҙың ауыл хужалығында шулай уҡ ҡайһы бер уңыштарға өлгәшелде. Был уңыштар тураһында беҙ һеҙҙең менән һөйләштек инде, һәм минеңсә, был пленумда улар тураһында тағы ла бер тапҡыр һөйләүҙең кәрәге юҡ.

Әгәр ҙә беҙ ауыл хужалығына етәкселек итеүҙәге ҙур хаталар һәм етешһеҙлектәр тураһында, беҙҙең эшебеҙҙәге хаталар тураһында үҙ-үҙенә тәнҡитләп һөйләһәк, һәм иғтибарҙы был етешһеҙлектәрҙе тиҙерәк бөтөрөүгә туплаһаҡ, дөрөҫөрәк булыр.

Ауыл хужалығы өлкәһендә партия һәм хөкүмәт ҡарарҙарында ҙур тапҡырҙар билдәләнелгән тәп бурыс бөтә ауыл хужалығы культураларының урожайлылығын байтаҡ күтәреүҙән, общественный малдар һанын һәм шул уҡ ваҡытта уның продукт биреүсәнлеген йылдам арттырыуҙан тора.

Был тәп бурысты уңышлы хәл итһәк ваҡытта ғына беҙ илебеҙҙә аҙыҡ-түлек муллығының булыуына, еңел промышленностағы сырье менән тулыһынса тәьмин ителеүенә, государстволың аҙыҡ-түлек һәм сырье резервтарының етерлек тупланыуына, беҙҙең бөтә колхоздарыбыҙҙың байытмыуына һәм колхозсыларыбыҙҙың мул тормошта йәшәүҙәренә өлгәшә аласаҡбыҙ.

Беҙҙең Өлкә партия ойошмаһы ауыл хужалығына етәкселек итеүҙәге был тәп бурысты нисек үтәй һуң?

1950 йылда республика колхоздары, совхоздары һәм машина-трактор станцияһы эшенең йомғактары был бурысты беҙҙең әле кәнәғәтләнмәҫлек хәл итеүебеҙҙе күрһәтәләр.

Республикабыҙ колхоздарының һәм совхоздарының яҡшы ерҙәре, етерлек һанда эшсе көсө бар һәм улар беренсе класлы ауыл хужалығы техникаһы менән байытҡырылғандар. Икенсе төрлө әйткәндә, уларҙа бөтә ауыл хужалығы культураларынан йыл һайын яҡшы урожайҙар алыу, общественный малдар һанын йылдам арттырыу һәм уның продукт биреүсәнлеген байтаҡ күтәреү өсөн бөтә мөмкинлектәр бар.

Шуға ҡарамаҫтан, республика колхоздары һәм совхоздары ауыл хужалығын үҫтереү темптарында артта ҡалалар һәм күп кенә ваҡиғаларҙа государстволың план заданиеларын үтәмәйҙәр. Былтыр күп кенә колхоздар һәм совхоздар урожайлылыҡтың һәм малсылыҡты үҫтереүҙең государство планын үтәмәнеләр. Атап әйткәндә, 25 район урожайҙы планда билдәләнелгәнгә тарағанда, түбәнерәк алдылар. Байҡыбаш, Ишлә, Ҡырмыҫҡалы, Мәләүез, Сәкмағош, Благовар, Бөҙәҙ, Ҡариҙел райондары һәм башҡа ҡайһы бер райондар айырыуса түбән урожайҙар алдылар. Был райондарҙың түбән урожайҙар алыуы если инде ҙә буһа объектив сәбәптәр булманы.

Майлы һәм техник культуралар хәҙерге шарттарҙа айырыуса доходлы буһа ла, уларҙың урожайлылығын күтәреү бурысын беҙ кәнәғәтләнерлек итеп үтәмәйбеҙ.

Республиканың күп кенә колхоздары һәм совхоздары общественный малдар һанын арттырыу һәм уның продукт биреүсәнлеген күтәреү бурысын насар үтәйҙәр. Малдар тере буйынса план үтәлешен ҡарағанда был айырыуса асыҡ күренә. Матрай, Борай, Байҡыбаш һәм Балтач райондары 1950 йылда общественный малсылыҡты үҫтереүҙең йылдық планын үтәү буйынса айырыуса артта ҡалыусы райондарҙан иҫәпләнәләр.

Уның ары, ауыл хужалығы культураһы урожайлылығының һәм малдарҙың продукт биреүсәнлегенең түбән булыуы арҡаһында республиканың күп кенә колхоздары былтыр аҡса доходтарын арттырыу планнарын үтәмәнеләр. Шуны әйтергә кәрәк, беҙҙә колхоздарҙың аҡса доходтары сиктән тыш түбән, һәм был, колхоздарҙа беҙҙең көрәкле арҙамсы хужалыҡ тармаҡтарын булдырмауыбыҙ менән аңлатыла.

Бөрө, Дыуан, Туймазы, Оло Теләк, Учалы һәм Белорет райондарының колхоздарында аҡса доходтарының 1950 йылда, 1949 йылға ҡарағанда, кәмеүе айырыуса ғәфү ителмәҫлек булып тора.

Беҙҙең күп кенә колхоздарыбыҙ һәм совхоздарыбыҙ былтыр урожайлылыҡтың һәм малсылыҡты үҫтереүҙең государство пландарын ни өсөн үтәмәнеләр һуң?

Колхоздарҙың, МТС-тарҙың һәм совхоздарҙың 1950 йылдағы эшенә яһалған анализ ауыл хужалығында булған производство мөмкинлектәрен һәм биҙәк тә техниканы кәнәғәтләнерлек файҙаланмауыбыҙҙы күрһәтә. Тап бына ошо, колхоздарҙа, МТС-тарҙа һәм совхоздарҙа беҙҙең етәкселегебеҙҙәге ҙур етешһеҙлектәрҙең береһе булып тора.

Тракторҙарҙы һәм комбайндарҙы файҙаланыу тураһында ҡайһы бер мәғлүмәттәр килтерәм. МТС-тарҙың ике сменала эшләү өсөн трактористар менән комплектовать ителмәүе, тракторҙарҙың һәм комбайндарҙың техник торошонон насар булыуы, шулай уҡ уларҙы файҙаланыуҙы ойоштороуҙа серьез етешһеҙлектәр булыу һөҙөмтәһендә былтыр һәр бер шартлы тракторға тәүлек әйләнәһенә етештереү нормала ҡаралған 7,6 гектар урынына, ни бары 2,8 гектар ғына, ә шартлы комбайнға көндәлек етештереү нормала ҡаралған 11 гектар урынына 5,2 гектар тәшкил итте.

Тракторҙәрҙы һәм комбайндарҙы насар файҙаланыу машина-трактор станцияларының трактор эштәре планын үтәмәүҙәренә, һәр бер шартлы тракторға, 1949 йылға ҡарағанда, 21 гектарға аҙыраҡ эшләүҙәренә, сәсеү сроктарын, пар һөрөүҙе, урожай йыйнауҙы, туҡға һөрөүҙе һәм колхоздарҙа башҡа ауыл хужалығы эштәрен һуҙыуға килтерҙе. Мәҫәлән, комбайндар менән урожай йыйнау буйынса задание билдәләнелгән срокта тик 61,4 процентҡа генә һәм тракторҙар менән туҡға һөрөү планы 59 процентҡа генә үтәлде.

Ишлә, Ғафури, Покровка, Ҡырмыҫҡалы, Стәрлебаш һәм Федоровка райондары ауыл хужалығында техниканы айырыуса насар файҙаланалар. Покровка районында шартлы тракторға сменала уртаса эшләп сығарыу 1950 йылда бер гектар, Ишлә районында — 1,2 гектар һәм Ғафури районында — 1,01 гектар тәшкил итте. Колхоздарға ярҙамға партия һәм хөкүмәт тарафынан ошондай күп һанда бирелгән техниканы файҙаланыуға тағы ла насарыраҡ мөнәсәбәт итеүҙең булыуы мөмкин түгел. Трактор паркын файҙаланыуҙағы бындай хәл был МТС-тарҙың һәм әйтеп үтелгән район етәкселәренең ошо ҙур техниканы файҙаланыуға һәләтһеҙ булыуҙары йәки теләмәүҙәре менән аңлатыла.

Шуныһы асыҡ, әйтеп үтелгән райондарҙың партия райкомдары һәм район Совете исполкомдары МТС эшендәге тәртипһеҙлек менән килешеп йәшәйҙәр һәм ауыл хужалығында техниканы файҙаланыуҙы яҡшыртыу тураһында тейешле хәстәрлек күрмәйҙәр. Трактор паркын файҙаланыуҙың ошондай хурлыҡлы түбән күрһәткестәрен тик ошоноң менән генә аңлатырға мөмкин.

Докладымдың башында мин, колхоздарҙа общественный хужалыҡтағы бөтә эштәрҙе үҙ ваҡытында һәм юғары сифатлы итеп үтәү өсөн эшсе көсө етерлек, тигәйнем. Эшсе көсө дөрөҫ файҙаланыу колхоз производствоһының бөтә тармаҡтарын уңышлы үҫтереү эшендә хәл иткес факторҙарҙың береһе булып тора. Үкенескә ҡаршы, республиканың күп кенә колхоздарында хеҙмәткә һәләтле колхозсыларҙың биҙ күбеһе йылдан-йылға хеҙмәт кәндәренең билдәләнелгән минимумын үтәмәй, йәки колхоз производствоһының шарттары буйынса талап ителгәнгә тарағанда хеҙмәт кәндәрен байтаҡ кәмерәк эшләйҙәр.

Ғафури, Маҡар, Сәкмағош, Нуриман, Федоровка, Ҡырмыҫҡалы һәм Ауырғазы райондары колхоздарында эшсе көсө бигерәк тә насар файҙаланыла.

Алдынғы колхоздарҙың һәм райондарҙың тәжрибәһе беҙҙә эшләп алынған хеҙмәт кәндәренең колхоз хужалығында бөтә эштәрҙе үҙ ваҡытында һәм юғары сифатлы итеп үтәү өсөн етерлек булмауын күрһәтә. Бында беҙҙең файҙаланылмаған биҙ ҙур резервтаребеҙ бар. Беҙ хеҙмәт кәндәре эшләп алыуҙы уртаса район буйынса ғына түгел, ә һәр бер колхозының да биҙ нык арттырыуына өлгәшеү бурысын ҡуйырға тейешбеҙ, һәм был һис шикһеҙ, колхоздарҙың икономикаларын күтәреүгә лә, шулай уҡ, колхозсыларҙың үҙҙәренең торошторын яҡшыртыуға ла ыңғай тәьҫир итер.

Уның ары, ауыл хужалығы эштәрен уңышлы үтәү колхоз производствоһында йәнле тартыу көсөн дөрөҫ файҙаланыуға биҙ нык байланған. Шул уҡ ваҡытта республиканың ҡайһы бер райондарында был турала хәстәрлек күрмәүҙән тукталғандар. Быйылғы йылдың яҙғы ауыл хужалығы эштәрен үткәреү практикаһынан бер миҫал килтерәм. Көйөргәҙе районы ат һабандары менән яҙ көнө 3565 гектар ер һөрөргә һәм ат сәскестәре менән 12400 гектар сәсергә тейеш ине. Фактик алғанда ат һабандары менән 719 гектар, йәки планда билдәләнелгәнгә ҡарағанда 20 процент кәмә ер һөрөлгән һәм ат сәскестәре менән 9236 гектар, йәки планға тарағанда 74,5 процент кәмә сәселгән.

Был районда ауыл хужалығы эштәренең бөтә күләмен МТС, йәғни государство елкәһенә ауҙарырға маташалар, ә колхоздарҙың үҙҙәренең производство мөмкинлектәрен файҙаланыу тураһында уйлауҙан туҡтағандар. Бындай практиканың колхоздарға һәм государствоға ҙур зарар килтереүен аңлауы ҡыйын түгел.

Колхоз һәм совхоз хужалығының бөтә тармаҡтарында беҙ юл ҡуйған ҙур юғалтыуҙарға айырыуса туҡталып үтергә кәрәк. Урожайҙы үҙ ваҡытында һәм сифатлы йыйнап алмау һөҙөмтәһендә республика колхоздары йыл һайын биҡ күп һанда иген, майлы, техник культуралар, картоф, йәшелсә, бесән, һаламһәм башҡаларҙы юғалталар.

Малдарҙың үлеүенән һәм колхоздарҙың эске ихтыяжларына тип, уларҙы төрлө ергә тотоноуҙан малсылыҡта ла беҙҙең юғалтыуҙарыбыҙ биҡ ҙур. Ҡалтасы, Бакалы, Яңауыл, Благовещен һәм Оло Теләк райондары малсылыҡты айырыуса күп юғалтыуҙарға юл ҡуялар.

Колхоздарға, совхоздарға һәм МТС-тарға етәкселек итеүҙәге ҙур етешһеҙлектәр республика ауыл хужалығындағы тәп бурысты кәнәғәтләнмәҫлек үтәүҙең тәп сәбәбе булып тора. Беҙ эштәге был етешһеҙлектәрҙе ни тиклем тиҙерәк бөтөрһәк, ауыл хужалығы производствоһының бөтә тармаҡтарын колхоздарҙың һәм совхоздарҙың икономикаһын үҫтереү шул тиклем уңышлырак барасаҡ.

1951 йылғы яҙғы сәсеүҙең йомғактары

ССР Союзы Министрҙәр Советы урындағы партия, совет һәм ауыл хужалығы органдарынан яҙғы ауыл хужалығы эштәрен ойошҡан рәүештә үткәреүҙе, яҙғы сәсеүҙе бөтә материаль-техник һәм хеҙмәт ресурстарын тулыһынса һәм дөрөҫ файҙаланыуҙы, фән алғаҡҡәрен һәм алдынғы тәжрибәҙәрҙе колхоздар, совхоздар һәм машина-трактор станцияларының производствоһына киң индереүҙе тәьмин итеүҙе талап иткәйне.

5 июнгә колхоздарҙа яровой культуралар, үткән йылға ҡарағанда, 294,9 мең гектарға, шул иҫәптән бойҙай 145,6 гектарға күберәк сәселде. Бойҙай сәсеүҙең государство планы арттырып үтәлде. «Зернотрест», «Мәлсвиноводтрест» һәм башҡа ведомстволарҙың совхоздары шулай уҡ сәсеү планын арттырып үтәнеләр.

Һуңғы культураларҙы сәсеү күп кенә райондарҙа әле һаман дауам итә. Аскын, Оло Теләк, Бөҙәҙ, Ҡариҙел, Ишлә, Мәсетле, Байҡыбаш, Бәләбәй, Покровка һәм башҡа ҡайһы бер райондар сәсеүҙе ошо көнгә тиклем тамамламағандар әле.

Үҙ ваҡытында орлоҡ тураһында хәстәрлек күрмәү был райондарҙың артта ҡалыу сәбәптәренең береһе булып тора. Мәсетле районында, мәҫәлән, сәсеү орлоктарын һаҡлау тәьмин ителмәнсә ойоштороламы. Шуға күрә сәсеүгә тәшкәс орлоктарҙың ҡайһы бер өлөшө яраҡһыҙ булып сыҡты. Аскын районының етәкселәре колхоздарҙа һатып алыу һәм алышыу юлы менән орлоҡ фондын тулыландырыу эшен ойоштормаһалар һәм сәсеү алдынан, шулай уҡ, сәсеү орлоктарының ителешмәүе фактын алдында ҡалдылар.

Ҡайһы бер райондар агротехник срокта-рҙы бозоп, яҙғы сәсеүҙе һуҙҙылар.

Краснокам, Ҡырмыҫҡалы, Благовещен, Аскын, Байҡыбаш, Оло Теләк, Белоҡатай, Мәләүез, Мәсетле, Көйөргәҙе, Дыуан, Кушнаренко райондары сәсеү эштәрен айырыуса аҡрын алып барҙылар, башҡалы культуралар сәсеүҙе һуҙҙылар һәм уларҙың байтаҡ өлөшөн бик һуңлап сәстеләр.

Трактор паркын көнәғәтләнерлек файҙаланмау иртә культуралар сәсеүҙе һуҙыуҙың тәп сәбәбе булып тора. Ошо йылдың 1 июненә республика МТС-тары буйынса шартлы тракторға йомшаҡ һөрөүгә күсергәнде ни бары 159 гектар ғына, йәки сменаға нормала ҡаралған 3,8 гектар урынына 2 гектар ғына ер эшкәртелгән. Ошо уҡ датаға тракторҙарҙың буш тороуы 600 мең сәғәт йәки дөйөм ваҡытҡа ҡарағанда 13,5 процент, шул иҫәптән техник төҙәк булмауҙар буйынса буш тороуҙар һаны 386 мең сәғәт, йәки буш тороуҙарҙың дөйөм һанының 64 процентен тәшкил итте.

Артта ҡалыусы машина-трактор станцияларында трактор паркын файҙаланыу тағы ла насарыраҡ. Мәсәлән, Охлебинин һәм Ҡалмыҡ МТС-тарында шартлы тракторға ер эшкәртеу 104 гектар йәки сменаға 1,3 гектар, Пугачев МТС-ында — 136 гектар, йәки сменаға 1,7 гектар һәм Оло Теләк МТС-ында — 99 гектар, йәки сменаға 1,23 гектар тәшкил итте. Үкенескә ҡаршы, бындай машина-трактор станцияларының беҙҙә аҙ түгел.

Шул уҡ ваҡытта, алдынғы МТС-тар, трактор бригадалары һәм трактористар яҙғы баҫыу эштәрендә трактор паркын юғары етештереүсәнлекле файҙаланыуҙың өлгәләре миҫалдарын күрһәтәләр. Принот МТС-ы яҙғы баҫыу эштәре планын ошо йылдың 20 майына уҡ 103 процентҡә үтәне һәм шартлы тракторға 200 гектар, йәки республика буйынсағыға ҡарағанда, 69 гектарға күберәк ер эшкәртте. Ошо МТС-тың эштән Рәбәйҙуллин етәкселек иткән трактор бригадаһы шартлы тракторға 20 майға 359 гектар ер эшкәртте, яҙғы эштәр планын 175 процентҡә үтәне һәм 5 тоннанан артығырыраҡ игенселыҡҡа икономия яһаны. Колхоздарҙа бөтә эштәрҙе лә үҙ ваҡытында һәм яҡшы сифатлы итеп үткәрҙе.

Общественный малсылыҡ өсөн мал азығы етештереү эшенә республиканың күп кенә колхоздарының һәм совхоздарының серьез артта ҡалыуын иҫәпкә алып, беҙ мал азығы культураларын сәсеү планын үтәүгә айырыуса иғтибар бирергә тейеш инек.

Ауыл хужалығы культураларының урожайлылығын күтәреү буйынса бөтә полосаларын тулыландырыуҙы һәм аҡҡа баҫтырыуҙы үткәрергә тейешбеҙ. Шуны танырға кәрәк, республика колхоздары һәм совхоздары быйыл ағас ултыртыу эштәрен, әлеккә йылдарға ҡарағанда, насарыраҡ алып барҙылар. Ошо йылдың 25 майына республикала ни бары 29486 гектар ғына баҫыу һаҡлаусы урман полосаһы ултыртылды, йәки дөйөм пландың 90 процентө генә, шул иҫәптән колхоздарҙа 77,3 процент кенә үтәлде. Ә беҙ ағас ултыртыуҙың йыллыҡ планын яҙғы осорҙа үтәргә тейеш инек.

Баҫыу һаҡлаусы урман полосаларын айырыуса кәрәкле булған райондар был эште биҙәк тә кәнәғәтләнмәҫлек үтәнеләр. Атап әйткәндә, Әлшәй районы ағас ултыртыу планын ни бары 51 процентҡә, Бәләбәй — 40 процентҡә, Көйөргәҙе — 60 процентҡә, Мәләүез — 57 процентҡә, Дәүләкән — 53 процентҡә һәм Миәкә районы — 68 процентҡә генә үтәне.

Республиканың күп кенә колхоздарында һәм совхоздарында әлек ултыртылған урман полосалары сыҙап торғоһоҙ насар хәлдә тотолалар, уларҙы тәрбиәләү насар ойоштороланған. Мәҫәлән, Абзан районында урман полосаларын тулыландырыу һәм аҡҡа баҫтырыу планы ни бары 9 процентҡә, Кушнаренко районында — 15 процентҡә, Стәрлетамаҡ районында — 19 процентҡә һәм Көйөргәҙе районында — 10 процентҡә генә үтәлгән. Ҡайһы бер колхоздарҙа төҙөлгән ағас ултыртыу звенолары тарағлан йәки икенсе эштә файҙаланылалар. Машина-трактор станцияларының йыш ҡына урман полосаларын механизмдәр менән эшкәртеү буйынса заданиеларҙы үтәмәйҙәр.

Баҫыу һаҡлаусы урман полосаһын ултыртыу эшенә партия, совет һәм ауыл хужалығы органдарының иғтибарының аҙналай йомшарыуы ағастарҙың биҡ күп һәләк булыуына һәм колхоздарға һәм государствоға ҙур зарар килтереүе мөмкин булыуын аңлауы ҡыйын түгел.

Фән алғаҡҡәрен һәм алдынғы тәжрибәне колхоздар, совхоздар һәм машина-трактор станцияларының производствоһына киң индереү ауыл хужалығы эштәрен үткәреүгә етәкселек итеүҙә беҙҙең иң серьез бурысыбыҙ булып тора. Был юнәлештә практикала беҙ нәмә эшләнек һуң? Тыраһан-тура әйтергә тейешмен, әле биҡ аҙ эшләнгән.

Ауыл хужалығы культураларының урожайлылығын күтәреү буйынса бөтә агротехник саралар мөһим әһәмиәткә әйә булып тораһы. Шуға ҡарамаҫтан күп кенә райондарҙа был саралар үткәреүҙе бөтәнләйгә сыҙап торғоһоҙ хәл барлыҡҡа килгән.

1 июнгә тиклем Бакалы, Абзан, Балтач, Көйөргәҙе, Матрай, Борай, Бөрө, Салауат, Стәрлебаш райондарының колхоздары был эшкә башламағайнылар әле. Бындай хәлдә тик колхоздарҙа мал азығын етештереүҙе арттырыу эшенә партия райкомдарының, район Совете исполкомдарының, район ауыл хужалығы бүлектәренең һәм МТС-тарҙың тәмһеҙ ҡарашы менән генә аңлатырға мөмкин. Бында башҡа сәбәптәр юҡ.

Машина-трактор станцияларына колхоздарҙа болондарҙы һәм көтөүлектәрҙе яҡшыртыу буйынса эш планы 11 мең гектар күләмендә билдәләнелгән, ә улар был әште тик 666 гектар майҙанда ғына башҡарҙылар.

Партия Өлкә Комитетенең пленумы Нәбиуллин һәм Комаров иптәштәрҙән, государстволың был мөһим заданиеһен МТС директорҙарының үтәүен һеҙ ни өсөн ошолай насар ойоштораһығыҙ һәм былай өҫтәлек өсөн ғәйепләрҙән нимә бер нәмә лә талап итмәйһегеҙ, тип һорарға хаҡлы.

Быйыл күп кенә колхоздар юғары кимәлле техник культуралар, биҙәк тә өҙөн сүсле етен һәм тарма сәсеүҙе кәнәғәтләнмәҫлек үтәнеләр. Республика буйынса, тотош алғанда, өҙөн сүсле етен сәсеү планы ни бары 33,4 процентҡә һәм тарма сәсеү планы 88,6 процентҡә генә үтәлгән. Ошо юғары ла әйтелгән культуралары сәсеп еткермәү, башлыса, Белоҡатай, Ҡыйғы, Покровка, Байҡыбаш, Мәсетле, Бүздәк райондарына төшә.

Колхоз хужалығында был культураларҙың доходлы булыуын ошондай миҫалдарҙан күрергә мөмкин. Бакалы районының Карл Маркс исемендәге колхозы 1950 йылда бөтәһе 1 миллион 093 мең һум доход алды, уның 303 мең һумы тарма иҫәбенә алынды. Бәләбәй районының Чапаев исемендәге колхозы 634 мең һум доход алды, уның 424 мең һумы тарма иҫәбенә тура килә. Дыуан районының «Уларсы» колхозы 304 мең һум суммала доход алды, уның 84 мең һумы етен иҫәбенә тура килә. Шул уҡ районның Молотов исемендәге колхозында 194 мең һумлыҡ алынған доходтың 30 мең һумы етен иҫәбенә тура килә.

Өҙөн сүсле етен, тарма сәсеүлегенең һәр бер гектарын өлгәләү тәрбиәләүҙе ойоштороуға һәм орлоктан булһын, шулай уҡ сүстән юғары урожай алыуҙы тәьмин итергә кәрәк.

Государство планы буйынса беҙ быйыл 32700 гектар майҙанда, шул иҫәптән колхоздарҙа 14 мең гектар һәм совхоздарҙа 1385 гектар майҙанда баҫыу һаҡлаусы урман полосаһы ултыртырға: колхоздарҙа 10 мең гектар һәм совхоздарҙа 1390 гектар майҙанда әлек ултыртылған урман полосаларын тулыландырыуҙы һәм аҡҡа баҫтырыуҙы үткәреүгә етәкселек итеүҙе беҙҙең иң мөһим бурыстарыбыҙҙың береһе тип һанарға кәрәк, республика колхоздары һәм совхоздарында беҙ ағас ултыртыуҙың йыллыҡ планын яҙғы осорҙа үтәргә тейеш инек.

Баҫыу һаҡлаусы урман полосаларын айырыуса кәрәкле булған райондар был эште биҙәк тә кәнәғәтләнмәҫлек үтәнеләр. Атап әйткәндә, Әлшәй районы ағас ултыртыу планын ни бары 51 процентҡә, Бәләбәй — 40 процентҡә, Көйөргәҙе — 60 процентҡә, Мәләүез — 57 процентҡә, Дәүләкән — 53 процентҡә һәм Миәкә районы — 68 процентҡә генә үтәне.

Республиканың күп кенә колхоздарында һәм совхоздарында әлек ултыртылған урман полосалары сыҙап торғоһоҙ насар хәлдә тотолалар, уларҙы тәрбиәләү насар ойоштороланған. Мәҫәлән, Абзан районында урман полосаларын тулыландырыуҙы һәм аҡҡа баҫтырыуҙы планы ни бары 9 процентҡә, Кушнаренко районында — 15 процентҡә, Стәрлетамаҡ районында — 19 процентҡә һәм Көйөргәҙе районында — 10 процентҡә генә үтәлгән. Ҡайһы бер колхоздарҙа төҙөлгән ағас ултыртыу звенолары тарағлан йәки икенсе эштә файҙаланылалар. Машина-трактор станцияларының йыш ҡына урман полосаларын механизмдәр менән эшкәртеү буйынса заданиеларҙы үтәмәйҙәр.

Баҫыу һаҡлаусы урман полосаһын ултыртыу эшенә партия, совет һәм ауыл хужалығы органдары иғтибарының аҙналай йомшарыуы ағастарҙың биҡ күп һәләк булыуына һәм колхоздарға һәм государствоға ҙур зарар килтереүе мөмкин булыуын аңлауы ҡыйын түгел.

Фән алғаҡҡәрен һәм алдынғы тәжрибәне колхоздар, совхоздар һәм машина-трактор станцияларының производствоһына киң индереү ауыл хужалығы эштәрен үткәреүгә етәкселек итеүҙә беҙҙең иң серьез бурысыбыҙ булып тора. Был юнәлештә практикала беҙ нәмә эшләнек һуң? Тыраһан-тура әйтергә тейешмен, әле биҡ аҙ эшләнгән.

Ауыл хужалығы культураларының урожайлылығын күтәреү буйынса бөтә

Сәсеүлектәрҙе тәрбиәләү эшен өлгөлө үткәрергә

Яҙғы сәсеү ауыл хужалығында тәп бурысты — бөтә ауыл хужалығы культураларының урожайлылығын күтәреү бурысын хәл итеү өсөн көрәштә беренсе этап булып тора. Һәм был ысынлап та шулай. Юғары урожай алыу өсөн сәсеүлектәрҙе яҡшы тәрбиәләүҙе ойоштороро, бөтә ауыл хужалығы культураларын үҙ ваҡытында һәм юғалтыуһыҙ йыйнап алыуҙы һәм урожайҙы һаҡлауҙы тәьмин итергә кәрәк.

Быйыл һауа торошо яҡшы. Республиканың бөтә зоналарында ла етерлек һанда ямғырҙар яуҙы. Көҙгө һәм яҙғы ашлыҡтарҙың үҫеүе нормаль бара. Шул уҡ ваҡытта сәсеүлектәрҙә, бигерәк тә яҙ һөрөлгән ерҙәрҙә ҡый үләндәре лә йылдам үҫәләр.

Был шарттарҙа юғары урожай алыу өсөн сәсеүлектәрҙе өлгөлө тәрбиәләү ойоштороларға тейеш. Колхоздарҙың, совхоздарҙың, МТС-тарҙың һәм райондарҙың хәстәрлек етәкселәре киләп тыуған хәлде аңлайҙар, бөтә көстәрҙе һәм средстволарҙы сәсеүлектәрҙе тәрбиәләүҙе үҙ ваҡытында үткәреүгә мобилизовать итәләр. Ләкин беҙҙә хәстәрлекһеҙ һәм кес һаламайынса яҡшы урожай алыуға иҫәп тотоусы колхоз, совхоз һәм район етәкселәре лә бар әле. Улар, ямғырҙар яуғас, урожай һис шикһеҙ булыр, тип уйлайҙар һәм сәсеүлектәрҙе тәрбиәләү тураһында хәстәрлек күрмәйҙәр. Был биҡ күркыныслы настроение. Ошолай итеп уйлаусы работниктәрҙе беҙ биҡ ҡаты тәнҡитләргә һәм сәсеүлектәрҙе тәрбиәләүгә хәстәрлекһеҙ ҡараған өсөн яза бирергә тейешбеҙ.

Сәсеүлектәрҙе ый үләндәренән утауҙы һис кисекмәҫтән йәйелдерергә һәм был эшкә хеҙмәткә һәләтле булған колхозсыларҙы һәм совхоз эшселәрен етерлек һанда булдырырға кәрәк. Утауҙа индивидуаль сәлтәшинаны киң күләмдәрҙә ҡулланырға, әлеккә йылдарҙа булған кеүек, бында торкөмләп эшләүгә юл ҡуймаҫҡа кәрәк. Утауҙың сифатына серьез иғтибар бирергә кәрәк. Беҙҙә йыш ҡына ошондай фактарҙы күрергә мөмкин, сводка буйынса сәсеүлектәр утаған булып иҫәпләнәләр, ә ый үләндәре уларҙа биҡ нык үҫеүҙә лауам итәләр. Был биҙәк тә былтыр Ҡырмыҫҡалы, Салауат, Йылайыр, Матрай, Стәрлебаш, Сәкмағош райондарында таралғайны.

Уткән йылдарҙа республиканың күп кенә колхоздары көнбағыш, шәкәр сөгөлдөрө, күк һарыҙ, өтеү, тарма, рыжик һәм горчица сәсеүлектәрен тәрбиәләүҙе биҡ насар үткәрҙеләр. Райондарҙың етәкселәре быныҡ менән килешеп тыуған хәлде аңлайҙар, бөтә көстәрҙе һәм средстволарҙы сәсеүлектәрҙе тәрбиәләүгә

ВКП(б)-ның БАШҠОРТОСТАН ӨЛКӘ КОМИТЕТЕ ПЛЕНУМЫ

Республикабыҙҙың колхоздарында һәм совхоздарында яҙғы сәсеүҙең йомғактары һәм сәсеүлектәрҙе тәрбиәләү, урожай йыйнауға әҙерлек һәм уны үткәреүҙә, ауыл хужалығы продукттары әҙерләүҙә партия ойошмаларының бурыстары тураһында

ВКП(б)-ның Башкортостан Өлкә Комитете секретаре иптәш С. Ә. ВАҺАПОВТЫҢ доклады

Общественный малсылык өсөн аҙык базаһы булдырырға

(Аҙағы. Башы 2-сө биттә).

Бесән сабыуҙы һәм мал аҙыҡтарын силослауҙы әлегә үткәреү колхоздарҙың һәм совхоздарҙың бик яуаплы һәм мөһим бурысы булып тора. Үткән йыл күп кенә райондар бесән йыйнауға һәм мал аҙығын силослауға насар әҙерләнделәр, был эштәрҙе һуңлап башҡарҙылар һәм бесән әҙерләү, силос һалыу пландарын үтәп еткермәнеләр.

Республиканың Ауыл хужалығы министерствоһы бесән әҙерләү һәм мал аҙыҡтарын силослау буйынса колхоздар алдындағы договор йөкләмәләрен үтәүҙә машина-трактор станцияларына ныҡлы талап ҡуйманы. Күп МТС-тар бесән әҙерләүгә әҙерлекһеҙ кинделәр һәм трактор менән бесән сабыу һәм силослау планҙарын үтәмәнеләр. Машина-трактор станциялары бесән ейеү, көбәнгә һалыу, силослау ҡоролмаларын әҙерләү һәм йәшел массаны әҙерләү кеүек эштәрҙе бөтөнләй тиерлек башҡарманылар. Республиканың ҡайһы бер районҙарында силос һалыу өсөн көнбағыш сәсеүлектәре һәм шәкәр сөгөлдөренә әҙерлектәре лә насар бара.

Был һабаҡтарға ҡарамастан, күп райондарҙың партия, совет һәм ауыл хужалығы органдары үткән йылғы хаталарҙы иҫкә алманылар, уларҙы быйыл да ҡабатлайҙар. 1 июнгә колхоздарҙа бесән йыйнау машиналарының 72,4 процентә генә ремонтланған. Машиналарҙы ремонтлау Аҡсын, Байҡыбаш, Кушнаренко, Мәләүез һәм Стәрлетамаҡ районҙарында айырыуса насар бара, уларҙа бесән сапҡыс машиналарҙың яртыһынан аҙырағы ғына ремонтланған. Бесән йыйнау инвентарҙәрен ремонтлау машина-трактор станцияларында тағы ла насарыраҡ тора. Улар 1 июнгә бесән сапҡыс машиналарының 66,6 процентен генә ремонтлағандар. Ошо көнгә тиклем күп колхоздар силослау ҡоролмаларының яңыларын төҙөү һәм иҫкеләрен ремонтлауға башламағандар. Сельхозснаб складтарында 1000-ләп артыҡ бесән сапҡыс һәм силос ҡырҡҡыс машиналар ята, колхоздар уларҙы бик аҡрын алалар.

Күреүебеҙсә, республикала мал аҙығы әҙерләү әле сиктән тыш ҡәнәғәтләнмәҫлек бара. Беҙ бөртәкле ашлыҡтарҙы урып-йыйнау башланғанға тиклем бесән йыйнауҙы тамамларға һәм көмәндә йыллыҡ пландың 90 процентә күләмендә силос һалырға тейешбеҙ. Быны иҫкә алып, иң яҡын көндәрҙә бөтә бесән йыйнау машиналарын, силос ҡырҡҡыстарҙы, силослау ҡоролмаларын ремонтлауҙы һәм Сельхозснаб һәм Совхозснаб складтарынан машиналарҙы алыуҙы тамамларға кәрәк. Ремонтланған машиналар һәм силослау ҡоролмалары райисполком, МТС вәкилдәре, колхоз председателдәре һәм бригадирҙәре составындағы комиссия тарафынан мотлаҡ ҡабул итеп алынырға тейеш.

Һәр бер колхозда һәм совхозда бесән йыйнау һәм силос һалыу буйынса эш планҙары төҙөҙгә, шулай уҡ мал аҙығы әҙерләү, баҫыуҫылыҡ һәм трактор бригадаларына бесән сабыу участкаларын натурала акт менән биркетеүҙе һис кисекмәҫтән тамамларға кәрәк.

Республиканың Министрҙәр Советы райондарға үләндәрҙе бесән өсөн икенсе тапҡыр сабыу заданиеларын раҫланы. Беҙ был заданиеларҙе минималь һәм һәр бер район тарафынан башҡарылырлыҡ тип иҫәпләйбеҙ.

Бесән сабыуҙы һәм мал аҙығын силослауҙы уңышлы үткәреүгә хеҙмәттең дөрөҫ ойоштороуын һәм был эштәрҙе механизациялаштырыуҙың бөтә средстволарын юғары итештереүсәнлекле файҙаланыуҙың хәл иткес әһәмиәте бар. Бесән йыйнау һәм силос һалыу эштәрендә колхозсыларҙың һәм совхоз эшселәренең тулыһынса ҡатнашыуын тәьмин итергә, мал аҙығы әҙерләүҙә ҡатнашыуҙы бөтә колхозсыларҙың һәм совхоз эшселәренең көндәлек эш нормаларын үтәүҙәренә һәм арттырып үтәүҙәренә өлгәшергә кәрәк. Колхоздарҙа һәм машина-трактор станцияларында мал аҙығы әҙерләүҙә ҡатнашыусы бөтә колхозсыларҙың һәм совхоз эшселәренең көндәлек эш нормаларын үтәүҙәренә һәм арттырып үтәүҙәренә өлгәшергә кәрәк. Колхоздарҙа һәм машина-трактор станцияларында мал аҙығы әҙерләүҙә ҡатнашыусы колхозсыларҙы, трактористарҙе һәм МТС механизаторҙарын ленталдереү буйынса СССР Министрҙәр Советы тарафынан тәҡдим ителгән һәм дөрөҫ ҡулланыуға айырыуса иғтибар бирергә кәрәк.

Урожай йыйнау—ауыл хужалығы эштәренең иң яуаплы осоро

Урожай йыйнау әле хаҡлы рәүештә ауыл хужалығында иң яуаплы һәм иң кәсергәнешле осор тип иҫәпләнә. Яҡшы урожай үҫтерергә мөмкин, ләкин уны насар йыйнау ҙур юғалтыуға алып килә. Үткән йыл республиканың ҡайһы бер колхоздарында һәм совхоздарында был шулай булды ла.

Ашлыҡтарҙың өлгереү барышына ҡарағанда арышты урып-йыйнау көньяҡ, көнбайыш һәм Урал арты райондарында үткән йылдарға ҡарағанда иртәрәк башланасаҡ. Тимәк, урып-йыйнау эштәрен йәйелдереүгә тиклем ни бары бер ай самаһы ваҡыт ҡалды. Шуға ҡарамастан, күпселек райондарҙа урожай йыйнауға әҙерлек кәнәғәтләнмәҫлек һәм аҡрын бара.

Республиканың машина-трактор станцияларында урып-йыйнауға әҙерлектең барышын ҡарайыҡ. Улар быйыл бөртәкле ашлыҡ культураларын дөйөм майҙанының 54 процентен һәм 100 мең гектар башҡа культураларҙы комбайн менән урып-йыйырға тейештәр.

5 июнгә МТС-тар комбайндарҙы ремонтлау планын 43,8 процентҡа йәки үткән йылға ҡарағанда 6,4 процентҡа кәмерәк үтәгәндәр. Айырыуса Мәсем, Покровка, Архангел, Ергән, Һарыкүл, Забельский, Миәкә, Ерекле, Усен-Ивановск, Бөрө, Мишкә һәм Өлөкәмәт МТС-тарының комбайндарҙы насар әҙерләйҙәр, уларҙа комбайндарҙың 30 процентҡа кәмерәге ремонтланған. 1 июнгә молотилкалар 12,1 процентҡа, урыҫтар — 30 процентҡа ремонтланған. Комбайндарҙы һәм урып-йыйнау машиналарын ремонтлауҙа бындай тревогалы хәл үткән йылдарҙа бөҙҙә булғаны юҡ ине.

МТС-тарҙа механизатор кадрҙарын әҙерләү ҙә яҡшынан тормай, ә урожай йыйнау эштәренең уңышлы үткәрелеүе уларға бәйләнгән. Был кадрҙарҙың етешмәүе ҙур булыуға ҡарамастан, уларҙы әҙерләү насар ойошторолған. МТС-тар әргәһенә ойошторолған мәктәптәрҙә һәм курстарҙа ни бары 1038 комбайнер уҡый.

Машина-трактор станцияларында урожай йыйнауға әҙерлек әшен ҡыҫҡа срокта тәрәтеү өсөн нимә эшләргә кәрәк һуң? Ауыл хужалығы министерствоһы, партия райкомдары һәм район исполкомдары һис кисекмәҫтән һәр бер МТС-та эштең торошон яҡшыраҡ тикшерергә һәм уларҙың урожай йыйнауға әҙерлек эшенә артта ҡалыуҙарын бөтөрөүҙе тәьмин итеүсе саралар билдәләргә тейештәр. Яҡын көндәрҙә МТС-тарҙағы тәүге партия ойошмаларында партия йыйылыштары үткәрергә, уларҙа урожай йыйнауға әҙерлектең торошон һәм комбайндарҙы, башҡа урып-йыйнау машиналарын ремонтлау темптарын ҡәнәғәтләнерлек түгел тип ҡарарҙар ҡабул итергә кәрәк.

Һәр бер МТС-та 1 июлгә тиклем ремонтты тамамлау өсөн комбайндарҙы, молотилкаларҙы һәм урыҫ машиналарҙы ремонтлауҙа темптың максималь үҫешен тәьмин итергә кәрәк. Ремонтланған комбайндарҙың сифаты ентекләп тикшерелергә һәм асылған етешһеҙлектәр бөтөрөлөргә тейеш.

Колхоздарҙа урып-йыйнауға әҙерлектең торошо ла шундай уҡ серьеҙ тревога тыуҙыра. Улар үҙҙәренең бөтәрә һәм средстволары менән бөтә урып-йыйнау майҙанының 46 процентен урып-йыйнарға тейештәр, ә быға бик насар әҙерләнделәр. 1 июнгә колхоздарҙа урыҫ һәм лобогрейкаларҙың 43,2 процентә һәм молотилкаларҙың 53 процентә ремонтланған.

Колхоздарҙа яҡын ырҙын табаҡтары, иген киптергестәр һәм иген һаҡлағыстар тәрәтеү айырыуса насар бара. Мәҫәлән, Әлшәй, Архангел, Кырмыҫҡалы, Кушнаренко, Дыуан, Белокатай, Стәрлебаш, Янауыл һәм ҡайһы бер башҡа райондар был эшкә әле башламағандар. Был райондарҙың етәкселәре үткән йылдың әсе һабаҡтарын онотҡандар күрһәң. Үткән йыл яҡын ырҙын табаҡтарының һәм иген киптергестәрҙең әҙер булмауы аркаһында аштық һуғыу, дымлы игенде тәҙәртыу һәм киптереү, орлоктарҙы сәсеү кондицияһына еткереү һуҙылды һәм игенде юғалтыуға һәм бозоуға юл ҡуйылды. 1950 йылда ҡайһы бер колхоздар иген ташыуға транспорт әҙерләмәнеләр һәм урып-йыйнауҙың иң ҡыҙыу ваҡытында ауыр хәлдә тороп ҡалдылар. Шундай хәлдәр булды, комбайндарҙы туҡтатмайынса бушатыу өсөн брička-лар етешмәне. Игенде әҙерләү пунктларына ямырлы көндәрҙә ташығанда игенде каплау өсөн турлашалар талап итәлде, ә улар йыш ҡына етешмәнеләр.

Урып-йыйнау ваҡытында иген киптереү өсөн әҙерлекле кадрҙар булдырыу ҙур әһәмиәткә эйә. Иген киптереү технологияһын яҡшы белгән кеше иген киптергестәрҙең төҙлек әйләнәһенә юғары итештереүсәнлекле эшләүен тәьмин итә, киптереү ваҡытында игенде бозмай һәм ярылыҡты экономиялай. Шулай булһа ла, үткән йыл күп колхоздар иген киптереүсе кадрҙарҙы әҙерләмәнеләр, иген киптереү эшенә тәжрибәһеҙ колхозсыларҙы күйҙылар, шулыҡтан ҙур юғалтыуға осранылар.

Республика колхоздарының күпселеге ырҙын табаҡтарында иген тәҙәртыуҙы механизациялаштырыу өсөн үҙҙәрендә булған мөмкинлектәрҙе сиктән тыш нәсәр файҙаланмыҫлар. Двигателдәр, электр моторҙары һәм от приводтары тик торҙолар, ә игенде тәҙәртыу күбәһенсә ҡул көсө менән башҡарылды. Шул уҡ ваҡыта ырҙын табаҡтарында аҙрын тәҙәртыу аркаһында күп һанға эшкәртелмәгән иген тупланды, был әҙерләү пунктларына иген тапшырыуҙы тотоп торҙо.

Урып-йыйнауҙы тулы әҙерлек менән тәрбиәләү өсөн колхоздарҙың урожай йыйнауға әҙерлек эшендәге бөтә был етешһеҙлектәрен ҡыҫҡа ваҡыт эсендә бөтөрөргә тейешбеҙ. Урыҫтарҙы, лобогрейкаларҙы, иген тәҙәртыу машиналарын, үлсәүҙәрҙе, таралҙарҙы ремонтлау эшен һәр бер колхозда 1 июлдән дә ҡалмай тамамларға кәрәк. Йәмғи ырҙын табаҡтарын, иген киптергестәрҙе һәм иген келәттәрен төҙөү һәм ремонтлауға айырыуса иғтибар бирергә, был эштәрҙе башҡарыу өсөн көрәкле һанда эшселәр һәм төҙәлеш материалдары бүлергә кәрәк. Яңы иген киптергестәрҙе, йәмғи ырҙын табаҡтарын төҙеүҙе һәм иҫкеләрен ремонтлауҙы 1 июлгә тамамлау өсөн төҙөү һәм ремонтлау графигын билдәләргә кәрәк.

Үткән йылдарҙағы кеүек уҡ, һәр бер колхоздың, совхоз һәм МТС-тың урожай йыйнауға әҙерлеген ентекләп тикшереүҙе ойоштороргә кәрәк. Был эштә 20 июндән дә һуңламай башларға һәм 1 июлгә тамамларға кәрәк. Тикшереүҙе ҡатнашыу өсөн колхоздарға, совхоз һәм МТС-тарға өлкә һәм райондарҙың етәксе работниктәрен, ауыл хужалығы һәм төҙәлеш специалистарын ебәрергә кәрәк. Тикшереү һөҙөмтәләре колхоз правлениеларында, партия райкомдарында, райсовет исполкомдарында ҡаралырға һәм асылған етешһеҙлектәрҙе йылдам бөтөрөү өсөн иң оператив саралар күрелергә тейеш.

Былтырғы, республикалағы колхоздарҙың күпселеге әрәләтелгән шарттарҙа колхоздарҙа балалар учреждениеларен: балалар баҡсаларын, ясле-ләрен һәм майҙандарын ойоштороу ғәҙәттән тыш әһәмиәт ҡазана. Бында шуны әйтергә кәрәк, хеҙмәт көндәре аҙ эшләнгән урындарҙа балалар учреждениеларенең булмауы бының сәбәптәренең береһе булып тора. Шулай булһа ла колхоздарҙың һәм райондарҙың айырым етәкселәре был эштән айырым әһәмиәтен баһалап еткермәйҙәр һәм колхоздарҙа балалар учреждениеларен ойоштормайҙар. Яҡынлағы көндәрҙә һәр бер колхозда кәрәкле һанда балалар учреждениеларен ойоштороргә, был учреждениеларҙы яҡшы етәкселәр һайлап алырға һәм балалар ясле-ләренең, балалар баҡсаларының һәм балалар майҙандарының нормаль эшләүҙәре өсөн бөтә шарттарҙы тыуҙырырға кәрәк.

Урып-йыйнау эштәрен ойоштороу тураһында һөйләүҙән әле, үткән йыл урожай йыйнауға булған етешһеҙлектәрҙе һәм хаталарҙы хәтергә төшөрөргә кәрәк. Күп машина-трактор станцияларында урожайҙы комбайндар менән урып-йыйнауға һуңлап башланылар, күп кенә МТС-тарҙа арышты урып-йыйнауға комбайндар бөтөнләй тиерлек ҡатнашманылар. Был урып-йыйнауҙы һуҙыуға килтерҙе һәм иген әҙерләүгә, айырыуса урып-йыйнау эштәренең беренсе көндәрендә, кире йоғонто яһаны.

МТС-тарҙың һәм колхоздарҙың молотилкалары һәм иген киптергес машиналары һуңлап эшкә ҡушылды. Йыш ҡына колхоздарҙа арышты урып-йыйнау тамамланыуын, ә һуғыу эшенең башланмауын күрергә була ине.

Ҡайһы бер районҙарҙа ашлыҡты яҡлы машиналар менән урыу һәм келәттәрҙә бәйләү, әҫкертләү араһында ҙур әҙерлеккә юл ҡуйылды. Шуның һөҙөмтәһендә әҫкертләнмәгән ашлыҡ ямғырға эләкте, ҡырлыҡтарҙа, ҙуяттарҙа һәм күбәләрҙә шытып ултырҙы, был урожайҙы ҙур юғалтыуҙарға һәм игенде бозоуға килтерҙе.

Игенде һуғыу менән тәҙәртыу араһында ҙур әҙерлеккә юл ҡуйылды. Күп кенә колхоздарҙа һәм совхоздарҙа һуғылған, ләкин тәҙәртылмаған игендәр 100-әр тонналап, аҙналар буйына өйөмдәрҙә яттылар, үҙенән-үҙе ҡыҙып бозолдолар. Иген государствоға тапшырыу өсөн яраҡһыҙ хәлгә килде.

Күп колхоздарҙа комбайндарҙан һәм молотилкаларҙан алынған игенде һалыу өсөн ырҙын табаҡтары әҙерләнмәне. Һөҙөмтәлә иген асыҡ урынға бушатылды һәм әрәм-мәрәм ителде.

Шулай уҡ колхозсыларҙың баҫыуҙа ҡуныуҙары өсөн баҫыу таборҙары әҙерләнмәне һәм дөйөм тукланыу ойоштороламаны. Урып-йыйнау ваҡытында колхозсылар аштарға һәм ҡунырға өйгә ҡайтып күп ваҡыт әрәм иттеләр.

Бөтә был етешһеҙлектәр урожай йыйнау һәм иген әҙерләүҙе һуҙыуға, күп игенде юғалтыуға килтерҙеләр һәм государствоға һәм колхоздарға ҙур зыян яһанылар. Беҙ был серьеҙ етешһеҙлектәрҙе һәм хаталарҙы иҫкә алырға һәм уларҙы быйыл ҡабатламаҫҡа тейешбеҙ.

Урожай йыйнауҙы ваҡытында һәм юғалтыуһыҙ үткәреү максатында урып-йыйнау эшен һуңлатыуға юл ҡуйырға тейеш түгелбеҙ. Урожай йыйнауға баштан уҡ бөтә урыҫтарҙы, лобогрейкаларҙы һәм ҡул менән урыу средстволарын тупларға тейештәбеҙ. Машина-трактор станциялары колхоздар менән төҙөлгән договорҙар буйынса арышты комбайндар менән урып-йыйнарға йөкләмә алмалар. Был йөкләмәләрҙе үтәргә һәм урып-йыйнау эшенә комбайндарҙы ваҡытында күсырырға кәрәк.

Республиканың партия, совет, ауыл хужалығы органдары эштең сифатына, урып-йыйнау ваҡытында юғалтыуҙарҙы булдырмауға айырыуса иғтибар бирергә тейештәр. Беҙ колхоздарҙа һәм совхоздарҙа урожайҙы аҙ ғына юғалтыуҙарға ла түҙеп ҡарамау обстановкаһын булдырырға, ашлыҡты урып-йыйнау сифатына ентекле контроль булдырырға һәм был эштә ебәреклектә һәм хужаһыҙлыҡты ҡырҡа бөтөрөргә тейешбеҙ.

Үткән йыл беҙҙә күп кенә колхоздарҙа урожайҙы иҫәпкә алыу юл ҡуйғанһыҙ насар ойошторолғайны. Игенде һуҡҡанда ла, комбайндан алғанда ла, әҙерләү пункттарына һәм келәттәргә озатҡанда ла үлсәмәнеләр. Игенде тәҙәртҡандан һуң отходтар иҫәпкә алынманы һәм тикшерелмәне, был тәртипһеҙлектәрҙе бөтөрөргә һәм урып-йыйнауҙың бөтә стадияларында урожайҙы ныҡлы иҫәпкә алыуҙы тәьмин итергә кәрәк.

Үткән йыл республиканың күп колхоздары майлы культураларҙы, айырыуса тиҙ ҡойолоусы (рыжик, горчица һәм бөҙрә еген) урып-йыйнағанда ҙур юғалтыуҙарға юл ҡуйҙылар. Был культуралар, уларҙың ҡиммәтле булыуҙарына ҡарамастан, бөҙҙә һуңғы сиратта урып-йыйналар. Шулай уҡ көнбағышты йыйнау йыл һайын һуҙылып киләһе. Шул уҡ ваҡытта, бөҙҙең шарттарҙа көнбағышты көҙгө һыуыҡтар осорона йыйнау яҡшыраҡ тигән зарарлы фекер йәшәй. Был етешһеҙлектәрҙе ҡсто тотоп, быйыл колхоздарҙа һәм совхоздарҙа майлы культураларҙың өлгөрөүен ентекләп күҙәтергә һәм уларҙы иң ныҡса срокта-рҙа: көнбағышты, 5—6 эш көненә, рыжикте, горчица һәм бөҙрә еген 3—4 эш көненә урып-йыйнауҙы тәьмин итергә тейешбеҙ.

Республиканың ҡайһы бер колхоздары һәр йыл һайын өсөн етеп һәм киндер урожайының байтаҡ өлөшөн һалаҡ итәләр. Был культураларҙы ваҡытында йыйнамайҙар, уларҙы һуғыуҙы һуҙалар, ебетмәйҙәр һәм йәймәйҙәр, орлоҡ һәм сүсте государствоға тапшырыу буйынса үҙ йөкләмәләрен үтәмәйҙәр, Белокатай, Мәсетле, Аҡсын, Баҡалы һәм Миәкә кеүек айырым районҙарҙың етәкселәре был етешһеҙлектәргә күнекмәндәр. Һәм өсөн етеңле, киндерҙе йыйнау һәм эшкәртеүгә ҡарата государствоға ҡаршы мәнәсәбәт фактҡары менән көрәшмәйҙәр. Партия, совет һәм ауыл хужалығы органдарының былтырғы тәүге тороһоҙ мәнәсәбәттәрен бөтөрөргә һәм быйыл өсөн етеңле һәм тарманы үҙ ваҡытында йыйнауҙы, һуғыуҙы, ебетеү һәм йәйеүҙе ваҡытында үткәреүҙәрен тәьмин итергә ваҡыт.

Беҙ шәкәр сөгөлдөренә ваҡытында һәм юғалтыуһыҙ йыйнап алыуға серьеҙ иғтибар бирергә тейешбеҙ. Беҙ Ҡарламан шәкәр заводының хәрәкәт итеүсе предприятиеләр сафына баҫыуын беләһегеҙ. Шәкәр сөгөлдөрө сәсеүсе Ҡырмыҫҡалы, Ауырғазы, Бөләкәй, Стәрлетамаҡ, Рафури һәм Архангел райондарының бурысы заводты етерлек һанда сеҫле йәғни шәкәр сөгөлдөрө менән тәьмин итеүҙән тора.

Быны иҫәпкә алып, шәкәр сөгөлдөрөн йыйнауҙы һуңламайынса башларға һәм уны ҡырыуҙы 10 октябрҙә, ә ташыуҙы 10 ноябрҙән дә һуңламайынса тамамларға кәрәк. Сөгөлдөрҙө ҡырыу һәм ташыу өсөн кәрәкле һанда колхозсыларҙы, йәнле тартыу көсөн һәм автомашиналарҙы биркетергә һәм сөгөлдөрҙө ҡырыу һәм ташыу тамамланғанға тиклем уларҙы башҡа эшкә күсереүгә юл ҡуймаҫҡа кәрәк.

Күк һарыҡ сәсеүсе районҙарҙың партия, совет һәм ауыл хужалығы органдары өсөн бик хәммәтле булған был культураны ваҡытында һәм юғалтыуһыҙ йыйнап алыу тураһында айырыуса хәстәрлек күрергә тейештәр.

Үткән йыл партияның ҡайһы бер райкомдары, райсовет исполкомдары, колхоз һәм совхоз етәкселәре орлоҡ участкаларының урожайын йыйнауға яуапһыҙ ҡараныслар, уны һуҙыулар, шуның һөҙөмтәһендә байтаҡ һанда орлоҡто юғалтыулар һәм яҙғы сәсеү өсөн етерлек орлоҡтарҙы булманы. Тотош алғанда, республикала озон етеңлек һәм күп йыллыҡ үләндәрҙең күп һанда сәселеп еткереләсәк ле орлоҡ участкаларының урожайын байтаҡ юғалтыу һөҙөмтәһе булып тора.

Уҙған йылғы һабаҡтарҙы иҫкә алып, бөтә колхоздарҙа ла һәм совхоздарҙа ла бөтә культураларҙың орлоҡсолоҡ участкаларында урожай йыйнауҙы әлегә үткәреүҙе ойоштороргә тейешбеҙ. Ошоно иҫәпкә алырға кәрәк, быйыл республика колхоздарында бойҙайҙың орлоҡсолоҡ участкалары ошо культураның фактик сәселгән майҙанынан уҙған йылдарҙыса 20 процент түгел, ә 15 процент күләмендә булһа ихтыялдағы иҫтә тоторға кәрәк. Орлоҡсолоҡ участкаларын яҡшы тәрбиәләгәндә һәм уларҙы әлегә рәүештә йыйнап алғанда был күсә барыусы орлоҡ фонлын йәғни бойҙай сәсеү планына ҡарата бер ярым, ике тапҡыр күләмдә орлоҡ фонды булдырыу өсөн тулыһынса етерлек булһаҡ.

Иген һәм башҡа ауыл хужалығы продукттарын әҙерләү эшен ойошҡанлыҡ менән үткәрергә

Иптәштәр!

1950 йылда беҙ республика буйынса иген әҙерләүҙең государство планының 9 октябрҙә үтәлеүе тураһында иптәш Сталинға доклалывать иттек. Был, әлбиттә, иген ташыуҙың йыллыҡ планын үтәү өсөн насар срок түгел. Ләкин беҙ уны бынан әлегерәк үтәй ала инек.

Беҙгә иген әҙерләүҙәрҙә нәмә ҡамасаулыҡ итте һуң? Беҙҙә, бөтөнөнән әлек, урожай йыйнауҙы һәм иген әҙерләүҙе ойоштороуҙа булған хаталар һәм етешһеҙлектәр ҡамасаулыҡ иттеләр. Күп кенә колхоздар ямғырлы кондерҙә урожай йыйнауҙы һәм иген тапшырыуҙы үткәреүгә ҡарата һәр яҡлап әҙерләнмәнеләр. Мин әйтеп үткәнемсә, уларҙың өтерлек тиклем орлоҡ киптергестәре булманы һәм уларҙы дөрөҫ файҙаланыуҙы ойоштормандылар. Ямғырлы кондерҙә ашлыҡ һуғыу, һәм ашлыҡ тәҙәртыу мөмкин булырлыҡ яңмалы ырҙын табаҡтары төҙөмәнеләр. Теләһә нимә һауа шарттарында иген тапшырға яраҡлы яҡын тараларҙы өтерлек күләмдә әҙерләмәнеләр һәм башҡалар.

Шулай уҡ республиканың әҙерләү ойошмалары бигерәк тә ямғырлы кондерҙә иген ҡабул итеүгә насар әҙерләнгәйнеләр. Уҙған йылдарҙа әҙерләүҙәр пункттарына иген көн һайын аҙ-аҙлап ҡына бик өҙлөкһөҙ ташылды, уны ҡабул итеү һәм урыплаштырыу ҡыйын түгел ине. Әҙерләүҙәр работниктәре ошондай обстановкаға күнеккән киттеләр һәм иген-дең бер юлы күпләп киреүенә ныҡлап әҙерләнмәнеләр. Һәм пункттарҙа көнөнә 1000-әр тонна һәм уның да артығыраҡ иген килә башлағас, улар ҡаушап төштеләр һәм игендә ойошҡанлыҡ менән тиҙ ҡабул итеү һәм уны дөрөҫ урынлаштырыу өсөн әҙерләнмәгән булып сыҡтылар.

Партияның ҡайһы бер район комитеттәре һәм район Советтәре исполкомдары башҡа колхоздарға иғтибар бирмәйенсә алдынғы һәм әҙерләүҙәр пункттарына яҡын торған колхоздарҙан ғына иген ташыуҙарын ойоштороу менән күберәк шөғөлләнделәр. Ошонан һөҙөмтәһендә игеҙ ташыуҙа артта ҡалыусы бик күп колхоздар барлыҡҡа килде, был колхоздар әҙерләүҙәр пункттарына иген ташыуҙы һуҙҙылар.

Һәм азаҡ килеп, күп кенә колхоздарҙың председателдәре район етәкселәре юл ҡуйыу сәбәпле государствоға иген ташыуҙа тәртәү кәстәрен һәм автомашиналарҙы бүлергә кәрәк. Һәр бер колхозда һәм совхозда урожай йыйнауҙың бөренсе көненән үк государствоның әҙерләүҙәр пункттарына иген сығарыуҙарын ойоштороргә, бының өсөн кәрәкле күләмдә йәнле тартыу көстәрен һәм автомашиналарҙы бүлергә кәрәк. Һәр бер колхозда һәм совхозда бөтә игенде өлгөрөү һәм йәйеүҙе ваҡытында киптереүҙе ойоштороу, бының өсөн кәрәкле күләмдә әҙерләмәнеләр һәм башҡалар.

Шулай уҡ республиканың әҙерләү ойошмалары бигерәк тә ямғырлы кондерҙә иген ҡабул итеүгә насар әҙерләнгәйнеләр. Уҙған йылдарҙа әҙерләүҙәр пункттарына иген көн һайын аҙ-аҙлап ҡына бик өҙлөкһөҙ ташылды, уны ҡабул итеү һәм урыплаштырыу ҡыйын түгел ине. Әҙерләүҙәр работниктәре ошондай обстановкаға күнеккән киттеләр һәм иген-дең бер юлы күпләп киреүенә ныҡлап әҙерләнмәнеләр. Һәм пункттарҙа көнөнә 1000-әр тонна һәм уның да артығыраҡ иген килә башлағас, улар ҡаушап төштеләр һәм игендә ойошҡанлыҡ менән тиҙ ҡабул итеү һәм уны дөрөҫ урынлаштырыу өсөн әҙерләнмәгән булып сыҡтылар.

Партияның ҡайһы бер район комитеттәре һәм район Советтәре исполкомдары башҡа колхоздарға иғтибар бирмәйенсә алдынғы һәм әҙерләүҙәр пункттарына яҡын торған колхоздарҙан ғына иген ташыуҙарын ойоштороу менән күберәк шөғөлләнделәр. Ошонан һөҙөмтәһендә игеҙ ташыуҙа артта ҡалыусы бик күп колхоздар барлыҡҡа килде, был колхоздар әҙерләүҙәр пункттарына иген ташыуҙы һуҙҙылар.

Һәм азаҡ килеп, күп кенә колхоздарҙың председателдәре район етәкселәре юл ҡуйыу сәбәпле государствоға иген ташыуҙа тәртәү кәстәрен һәм автомашиналарҙы бүлергә кәрәк. Һәр бер колхозда һәм совхозда урожай йыйнауҙың бөренсе көненән үк государствоның әҙерләүҙәр пункттарына иген сығарыуҙарын ойоштороргә

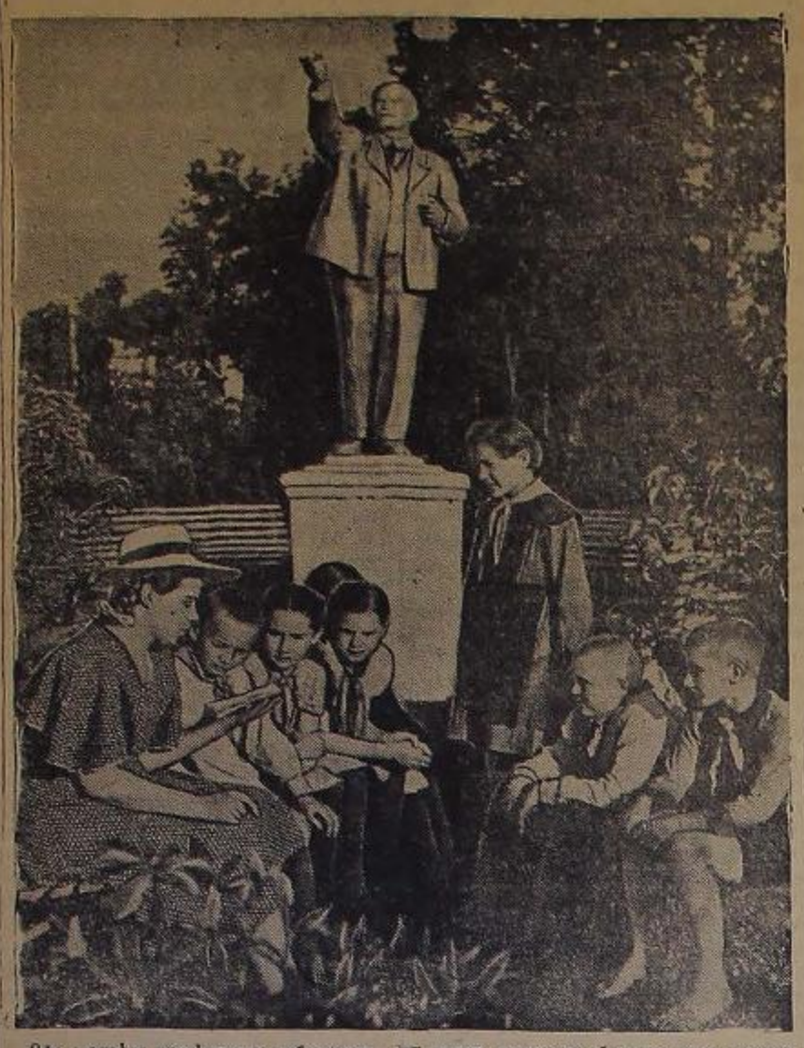

Өфө ҡалаһы эргәһендәге тәбиғәттең иң матур ерҙәрендә балалар өсөн ҡурылған пионер лагерҙәре асылған. Бында мәктәп йәшендәге меңәрләгән балалар ял итә.

Һүрәттә: Өфө паровоздар ремонтлау заводының пионер лагерендә ингән Т. Федорова пионерҙарға китап уҡый.

М. Әхмәтйәнов фотоһ.

Йәйге ял күңелле үтәсәк

Мәктәптәрҙең башланғыс кластарында уҡыуҙар тамамланды. Уҡыусыларҙың йәйге каникулдары башланды. Өлкән кластарҙағы уҡыусылар ҙа тиҙҙән йәйге ялға сығасаҡтар.

Бәхетле балаларыбыҙҙың ялдарын күңелле һәм файҙалы итеп ойоштороуға партиябыҙ һәм хөкүмәтебеҙ айырыуса ҙур иғтибар итәләр. Пионер лагерҙәре, санаторийҙар асыуға һәм төрлө паходтар, экскурсиялар ойоштороуға күп средство бүләреләр.

Башҡа республикалар менән бер рәттән, беҙҙең Башҡортостандың ҡала һәм ауылдарында балаларҙың йәйге ялдарын ойоштанлыҡ менән ҙурғарыласаҡ. Өфө, Белорет, Черниковск, Стәрлетамаҡ, Ишембай, Октябрьский ҡалаларында һәм ауылдарҙа 120 пионерҙәр лагере эшләй һәм уларҙа бөтәһе 25 мең бала ял итәсәк. Профсоюз, хуҙалыҡ һәм комсомол ойошмалары лагерҙәр асыу өсөн ҙур әҙерлек һәм ойоштороу эштәре алып барҙылар. Өфө паровоздар ремонтлау заводының Ҡарҙәл йылғаһы буйында урынлашҡан лагере тәүге ҡунаҡтарҙы ҡабул итте лә инде. Унда уҡыусыларға ял итеү өсөн бөтә шарттар тыуҙырылған. Спорт, уйын мәйҙандары, матур итеп йыһазландырылған клуб, уҡыу залы, асыҡ эстрада, сәскәләр менән биҙәлгән аллеялар, төрлө статуялар, плакат һәм лозунгылар — бөтәһе лә пионерҙәрҙең иғтибарын үҙҙәренә йәлеп итә. Шуға күрә лә уҡыусылар уны «Өфө Артекыһы» тип йөрөтәләр.

Тимер юлсыларҙың Ключерево станцияһы эргәһендәге, медицина һәм сауҙа работниктәре профсоюздары өлкә комитеттәренең пионер лагерҙәре лә быйыл яҡшы итеп йыһазландырылды. Шулай уҡ күмер промышленносе эшселәре, Ишембай нефтселәре, Стәрлетамаҡ төҙөүселәре, Өфө нефть эшкәртеүселәренең балалары өсөн яңы лагерҙәр төҙөлә. Был лагерҙәрҙә пионерҙәр менән эшләү өсөн ин тәжрибәле вожатыйҙар, уҡытыусылар ылыҡтырылды.

Лагерҙәргә бармай, ҡалаларҙа ҡалыусы балалар ҙа ялларын ойоштанлыҡ менән үткәрәсәктәр. Улар өсөн мәктәп һәм йорт управлениеләре эргәһендә пионер лагерҙәре, майҙандар ойошторола. Тик Өфөлә генә ошондай лагерь һәм майҙандарҙа 10 меңдән артыҡ бала ял итәсәк һәм 5 меңгә яҡын уҡыусы төрлө экскурсияларҙа, походтарҙа ҡатнашасаҡтар. Республикабыҙҙың күп кенә урындарында йәйге туристик станциялар ойошторола. Бары тик Белорет, Ишембай ҡалаларының станциялары ғына 10 меңдән артыҡ уҡыусыны хеҙмәтләндерәсәк. Бынан тыш меңәрҫә балалар әрәләтелгән колхоздарҙа, МТС һәм совхоздарҙа, яңы ултыртылған йәш урман полосаларында буласаҡтар. Шулай уҡ Өфө, Стәрлетамаҡ, Черниковск, Октябрьский, Белорет ҡалаларының промышленность предприятиелəре менән танышасаҡтар, Советтар Союзы һәм Социалистик Хеҙмәт Геройҙары, Сталин премияһы лауреаттары, яҙыусылар, артистар, профессорҙар, стахановсылар менән осрашасаҡтар. Балаларыбыҙҙың йәйге ялы быйыл тағы ла күңеллерәк һәм йөкмәткелерәк үтәсәк.

З. Фәттәхов.

Профессия һайлауға арналған осрашыу

Өфө ҡалаһының 10-сы класты тамамлаусы уҡыусыларының Башҡорт педагогия институтында, комсомол комитетенең тәҡдиме буйынса, институт уҡытыусылары һәм студенттәре менән профессия һайлауға арналған осрашыуы булып үтте.

Был осрашыуҙа яҡшы уҡыусы студенттар һәм уҡытыусылар ҡатнаштылар.

Профессия һайлауға арналған доклад менән педагогия фәндәре кандидаты доцент Иҙрис Глухов сығыш яһаны. Үҙенең сығышында докладсы совет йәштәре алдында уҡыу өсөн бөтә шәрәкле шарттарҙың булыуы, совет йәштәренең профессияны үҙ теләктәре менән һайлап алыуҙары тураһында һөйләне.

Иҙрис Глухов 10-сы класты тамамлаясаҡ уҡыусыларҙы экзамендарҙа уңышлы тапшырырға һәм фән дөньяһының киң асылған инвекторенан ҡыйыу инергә саҡырҙы.

Докладтан һуң институттың йәш шағирҙәре Зотов, Орлов һәм башҡа иҙгеттәр үҙҙәренең совет уҡытыусыһына, тыныслыҡҡа, Корея геройҙарына арналған шиғырҙары менән сығыш яһанылар.

Институттың комсомол комитеты был осрашыуға арнап стена газетаһы сығарҙы.

Стена газетаһында пединститут студенттәренең профессия һайлауға арналған мәҡәләләре баҫылған.

Һәр бер кеше үҙенә профессия һайлаған саҡта, үҙенең илена, халҡына нимәй өлкәлә, ҡайҙа күберәк файҙа килтерә алыуы тураһында уйларға тейеш.

Доклад һәм сығыштарҙан һуң институттың художество үҙ эшмәкәрлек түңәрәге ҙур концерт бирҙе.

А. Абдуллин.

Тимер юлсылар газетаһы призына эстафета

10 июнда «Уфимский железнодорожник» газетаһы редакцияһы «Локомотив» спорт обществоһы менән берлектә традицион эстафета үткәрҙе. Унда бөтә тимер юл участкаларының командалары һәм Өфө паровоздар ремонтлау заводы коллективе вәкилдәре ҡатнашалар.

Программала тигеҙ булмаған урындарҙан югереү, велосипедистар ярышы, граната ырғытыу һәм башҡа төр спорт ярыштары бар.

Был эстафетаға Өфө тимер юл бүлеге командалары ҙур әҙерлек менән киләләр.

Д. Егоров.

Мичурин өйрәткәс

Тулҡына бойҙай, иҙрәна,
Ҡояшҡа ҡарап келә,
Иркәләгән бала кеүек
Ер-әсәгә баш эйә.
Шулай бер көн ҡояш һәм ер
Киткәндәр бәхәсләшеп,
Бик бай урожай үҫтереү,
Пәһәһе, кемдең эше.
Ҡояш әрәләнеп кенә
Нур-һәҙәлен һыйпаған,
Сәҡ ҡына көлөп-йылмайып,
Былай һүҙен башлаған:
—Яҡты, йылылыҡ биремһәм,
Игендәр уңмаҫ ине,
Дингеҙ кеүек йәйрәү түгел.
Бер башаҡ булмаҫ ине.
Ер ҙә үҙ яуабын биргән,
Һис ҡояштан ҡалышмай.
—Тик яҡты, йылылыҡ менән
Эле эш барып сыҡмай.
Туҡлана бойҙай тупрәкта,
Ҡойона ямғыр-һыуға,
Үҫеп һаҡлаған урмандай
Зур булып үҫә буйға.
Ҡояш һәм ер араһында
Шундай бер бәхәс булған,
Ә бригадир тыныс ҡына
Ҡолағын һалып торған.
Маңлайынан тирен һөрткән
Күп һөйләмәгән улай:
— Мине Мичурин өйрәткәс,
Бойҙай, ишләһен, уңмай.

Ю. Әхмәдиев.

ҠЫҪҠА ХӘБӘРҘӘР

Нуриман районы «Белем» колхозында иптәш Бәдретдинов етәкселек иткән көҫ һарыҡ үҫтереү бригадаһы һәр гектарҙан 17-шәр центнер тамыр һәм 20-шәр килограмм орлоҡ урожайы үҫтереп алыу өсөн көрәшә. Бригадалағы 60 кеше хәҙер үҫемлектәрҙе өҫтәмә азыҡландырыуҙа һәм рәт араларын йомшартыуҙа ҙур-ара ярыша.

«Ленин юлы» һәм Баһау исемендәге колхоздарҙа ла көҫ һарыҡ плантацияларын яҡшы тәрбиәләнәләр.

Ғ. Ғәйнуллин.

* * *

Өбйәлил МТС-ының Салауат батыр исемендәге колхозын хеҙмәтләндереүсе Миңһажев һәм Бочкарев интеһтәр етәкселек иткән трактор бригадаларының трактористәре пар һөрөү планын ҡыҫҡа срокта үтәргә йөкләмә алғайнылар. Улар алған йөкләмәләрен намыҫ менән үтәп, 450 гектар урынына 470 гектар пар һөрҙеләр.

З. Надиева.

* * *

Һөт-сыҫҡасылыҡ тресының совхоздары тәбиғи сабынлыҡтарҙың һәм үләп сәсеүлеге майҙандарын киңәйтеүгә ҙур иғтибар итәләр. Улар быйыл, үткән йылға ҡарағанда, сабынлыҡтарҙы 9 мең гектарға арттырҙылар.

Б. Кочетков.

* * *

Черниковск. Ҡала заводтары һәм фабрикаларының коллективтәре, «Автозапчасть» мастерскойы йәштәренең мәрәҙәтенә ҡушылып, металл һыныҡтары йыйнау планын арттырып үтәргә йөкләмә алдылар.

Протез яҫлы фабрикаттары заводының комсомолсыларҙары был мәрәҙәттә әйрәнгәндән һуң воскресник ойошторо, бер көн эсендә 1,5 тонна металл һынығы йыйнанылар. Металл һынығы йыйнау дауам итә.

У. Әһлиуллин.

* * *

Баҡалы районы «Марий—ял» ауыл хужалығы артеле члене Миңлебаев 10 бүре балаһы тотто. Шуның өсөн 2 мең 250 һум аҡса һәм ике һарыҡ менән бүләкләнде.

Ш. Яхин.

Полиция-фашистик провокацияға ҡаршы Париж хеҙмәтсәндәренең протестәре

ПАРИЖ, 6 июнь. (ТАСС). Париж районының дөйөм хеҙмәт конфедерацияһына (ВКТ) инеүсе профсоюздар берекмәһенең бинаһына РПФ (голлистар партияһы) фашистәренең, э унан һуң полицияның һөжүм итеүе, бинаны полицияның баҫып алыуы, күп кенә стәкселе профсоюз активтарын арестҡа алыу һәм яралау, Париж районы профсоюздарының берекмәһен яҡлау өсөн йыйналған хеҙмәтсәндәрҙе тупмау, — былардың бөтәһе лә Париж эшселәренең нәфрәтен тыуҙырҙы.

Ҡаланың һәм уның ситтәрендәге күп кенә предприятиелəрҙә хеҙмәтсәндәр эштәрен туҡтаттылар, был фашистик провокацияға ҡаршы протест митингылəрен булды.

Тампль бульварында «Рено» заводы эшселəре менән полиция араһында бәрелеш булды.

ПАРИЖ, 6 июнь. (ТАСС). Дөйөм хеҙмәт конфедерацияһының (ВКТ) бюроһы 6 июндә кис коммюнике иғлан итте. Унда былай тип әйтелә:

«ВКТ бюроһы, шундай фекерҙə һəм шундай профсоюзда тороуҙарына ҡарамаҫтан, бөтə хеҙмəтсəндəрҙə профсоюздар иркенə ҡул һуҙыуға ҡаршы ҡырҡа протест белдереп сығыш яһарға саҡыра.

Хеҙмəтсəндəр үҙҙəренə хəйерселектə, һуғышты һəм фашизмде көслəн тарырға рөхсəт итмəйəсəктəр.

ВКТ бюроһы һəм федерацияһы бөтə хеҙмəтсəндəрҙе, бөтə профсоюз ойошмаларын, ВКТ, ФКХТ һəм «ФОРС Увриер»ҙең бөтə активистарын бөтə урындарҙа ла эш туҡтатыу, предприятиелəрҙə һəм халыҡ йəшəй торған пунктарҙа йыйылыштар үткәреү юлы менəн кисекмəҫтəн протест белдерергə саҡыра.

Беҙҙең профсоюздарыбыҙҙың иркенə һөжүм яһалды. Эшселəр синыфы берләшеп, был иркте яҡларға тейеш».

Коммюникеға түбəндəге һүҙҙəр менəн тамамлана: «Берләшегеҙ, предприятиелəрҙə эште туҡтатығыҙ, бер күңелдəн протест белдерегеҙ!

Фашизмға юл күйылмаҫ!

Үҙен республикансы тип иҫəпləүсе бөтə кешелəр, эшселəр синыфын яҡлағыҙ, республиканы яҡлағыҙ!».

Франция коммунистәр партияһының протесе

ПАРИЖ, 7 июнь. (ТАСС). 7 июндә «Юманите» газетаһы Франция коммунистәр партияһының белдереүен иғлан итте. Унда ул «хөкүмәт һәм уның префекте социалист Бейло тарафынан Париж районы профсоюздарының берекмәһенә яҡлау фашистик провокацияны нәфрәтләнеп фаш итә. Улар үҙ полицияларын профсоюздар берекмәһенең бинаһын штурмлауға ташлағандар.

Тиҙҙəше булмаған был агрессия, — тип əйтелə белдереүҙə, — хөкүмəт менəн дə Голль араһында тулы килешеү булыуын билдəлəй».

Франция коммунистəр партияһы бөтə хеҙмəтсəндəрҙе—коммунистарҙе, социалистарҙе һəм католиктарҙе, бөтə демократарҙы үҙ хəрəкəттəре менəн хөкүмəт һəм леголлəсеҫ партия фашистарынең мəкерле эштəрен өҙəртə саҡыра.

Трумэндең Пресс-конференцияла белдереүе

ВАШИНГТОН, 8 июнь. (ТАСС). Пресс-конференцияла 7 июндə сығыш яһап, Трумэн, Ҡушма Штаттарҙың хəрби расходтары артабан да өлəкһеҙ артасаҡ, тип белдергəн.

«Иҫəпləүҙəргə ҡарағанда киләһе йылдың уртаһына тиклем, — тигəн Трумэн, — был расходтар, хəҙерге ваҡытағыға ҡарағанда, ике тапҡырға юғарыраҡ буласаҡ. Был, ошо расходтарҙың йыллыҡ кимəлен 30 миллиард долларҙан ашыуыраҡҡа арттырыу булып тора. Оборонаға (йəғни хəрби расходтар — ред.) расходтарҙы ошолай ҡырҡа арттырыу һəҙəмтəһендə һуңғы айҙарҙа булған бюджеттең артыҡ өлөшө əленəн-əле үҫə барған дефицит менəн алмашына. Бына шуға күрə лə беҙгə налогтарҙы арттырырға, контроль буйынса беҙҙең башҡа сараларыбыҙҙы һаҡлап алып ҡалырға һəм уларҙы көсəйтергə кəрəк».

Америкалылар Көнбайыш Германияның хəрби промышленносен финансировать итəлəр

ВЕНА, 8 июнь. (ТАСС). «Дер абенд» газетаһы Аденауэр канцелярияһынан алынған мəғлүмəттəргə һылтанып, Америка хөкүмəтe Көнбайыш Германия хөкүмəтенə Шуман планына ҡарата алынған позиция өсөн рəхмəт белдереп, кредит бирергə вəғəҙə иткəн, тип яҙа.

Аденауэр финанс министрына, миндə булған мəғлүмəттəргə ҡарағанда америкалылар кредиттəрҙе бүлеү хоҡуҡын үҙҙəрендə ҡалдыралар һəм был кредиттəрҙе тик Көнбайыш Германияны ремилитаризациялау менəн туранан-тура бəйлəнгəн маҡсаттар өсөн генə файҙаланырға рəхсəт итəсəктəр, тип белдергəн.

АҠШ-тың оборона министре Маршаллдың Алыҫ Көнсығышҡа барыуы

ЛОНДОН, 8 июнь. (ТАСС). Рейтер агентствоһының Токиолағы хəбəрсеһе, АҠШ-тың оборона министре Маршалл 8 июндə кис Кореяла булғандан һуң самолетта Японияға килде, тип таныштыра.

Ул Кореяла генерал Риджуэй менəн бергə булды һəм Америка командующийе менəн кəңəшləште.

Маршалл генерал Риджуэй һəм генерал Ван Флит һəм башҡа командующийҙар менəн йəшерен кəңəшмə үткəрҙе.

Көнбайыш Берлиндə халыҡтан һорау алыу

БЕРЛИН, 8 июнь. (ТАСС). АДН агентствоһының хəбəр итеүенə ҡарағанда, 6 июндə Көнбайыш Берлиндə Германияны ремилитаризациялауға ҡаршы халыҡтан һорау алыуҙа 6.246 кеше ҡатнашҡан. Уларҙың 5.408-е ремилитаризациялауға ҡаршы, 239-ы ремилитаризация өсөн тауыш биргəн һəм 599 кеше тауыш биреүҙəн тыйылып ҡалған.

КОРЕЯЛАҒЫ ВАҠИҒАЛАР

Халыҡ армияһы баш командованиеһенең белдереүе

ПХЕНЬЯН, 8 июнь. (ТАСС). Корея халыҡ-демократик республикаһы Халыҡ армияһының баш командованиеһе 8 июнь бөтə фронттарҙа ла Корея Халыҡ армияһының ҡастарҙа Ҡытай добровольецтарҙе менəн үҙ-ара тығыҙ хəрəкəттə 38-се параллелдəн төньяҡтарҙаҡ Америка-Англия интервенттарҙе ғəскəрҙəренең контратакаларын уңышлы кире ҡағалар, уның бəнə сəнə һəм техникаһына ауыр юғалтыу килтерелəр, тип хəбəр итте.

8 июндə самолеттарға этмеүсе ҡорал дошмандың 13 самолетын атып шəрəбелəр.

Пхеньянды варварҙарса бомбаға тотоу

ПХЕНЬЯН, 7 июнь. (ТАСС). Быйылғы көн иңеү иртəн, кис һəм төнөң Америка самолеттары Пхеньян районын варварҙарса һөжүм яһайҙар. Күп бомбаға тотоуҙар менəн Америка авиацияһы ҡаланы таш, ком, тимер юлсылар əйлəндерелəр. Ара-тирə яңырылған емерелгəн биналарҙың ҡалдыктары күренə. Пхеньян халҡы күптəн инде дырылған йорттарҙың подвалдарында, землянкаларҙа йəшəй. Был емерелгəн ҡала бер ниндəй ə хəрби объекттар булмауы Америка командованиеһенең шы билдəлəе. Шуға ҡарамаҫтан, Америка самолеттары ҡалаға һөжүм итеүҙəрен дəүам иттерелəр. Үткəн 10 көн эсендə Пхеньянға меңдəн артыраҡ, шулай ҙа төнөң һуңынан шартлаусы бик күп бомбалар ташланды. Был бомбалар ҡала районында билдəле вакыттарҙа һуң шартлаусы əйлəнəһенə шартлаған көндəр ҙə булды. Тыныс халҡтың төрлө ҡалған бер өйөрто ла емерелгəн. Был күп ғаиләләрҙең ҡаланың тыныслаған балалары, ҡатын-ҡыҙҙары, ҡарттары үлтерелгəн һəм яралаған.

Төндə, шулай уҡ бөтөнлəй көндəрҙə Америка интервенттарҙе бомбаларын төшөрөү рəүештə ташлайҙар. Америка авиацияһының Пхеньянға һөжүм итеүе, генерал Ридҙуэйҙың əйтеүенсə, Корея «бушлыҡ зонаһына» əүерелеүе ташыусы Америка агрессорҙарының бик ҡыҫ йөҙөн тағы ла бер тапҡыр күрһəтə.

Корея партизандарының уңышлы хəрəкəттəре

ПХЕНЬЯН, 8 июнь. (ТАСС). Корея Халыҡ армияһының Америка-Англия интервенттарҙе ғəскəрҙəренең контратакаларын кире ҡағыусы ҡастарҙағы Корея партизандарының ҙур иғтибар биреүҙəре Халыҡтың үс алыусылары дошман тылында уның коммуникацияларын, связь линияларын, дошман отрядтарын һəҙəмтəһенə һəҙəмтə ясай.

Кореяның Үҙəк телеграф агентлығының билдəлəүенə ҡарағанда, Ким Ир Сен командовать иткəн партизандар отряде интервенттар тылында уңышлы хəрəкəт итə.

Күптəн түгел халыҡ үс алыусылар үҙəренең боевой эшмəкəрлектəрен киңəйтəнеле. Дошманға ҡаршы 39 бөтөнлөк ҙур 8 меңдəн артыраҡ кешене үлтерҙеләр һəм яралаһылар, 741 кешене пленға алдылар, бай трофейҙар, шул иҫəптəн реактив пушкалар, ауыр автоматтар һəм башҡа хəрби ҡоралдар ҡулға төшөрҙөләр.

Ким Ын Бендең партизандар отрядының урындағы халыҡтың киң яҡлауы һəм хəббəте менəн файҙалана, халыҡ үҙенең бөтə тəр ярҙам күрһəтə.

Редактор Ғ. Ғ. ҒАФАРОВ.

„ГЛАВКИНОПРОКАТ"ТЫҢ БАШҠОРТОСТАН КОНТОРАҺЫ

республика экрандарына

„СПОРТ НАМЫҪЫ"

тигән яңы художестволы фильм сығара

М. Вольпин, Н. Эрдман сценарнеһе.
Владимир Петров постановкаһы.
Режиссер—Н. Досталь.
Ролдарҙа артистар: А. Грибов, Н. Крючков, Ж. Сергеев, М. Лифанова, В. Зотова һәм башҡалар.

Ленин орденле „Мосфильм" киностудияһы производствоһы.

„Главкинопрокат" сығарылышы.

БӨГӨН ТЕАТРҘАРҘА ҺӘМ КИНОЛАРҘА

Башҡорт государство опера һәм балет театрында — иртəн «РУСАЛКА», кис «КƏТО ҺƏМ КОТƏ».

Рус драма театрында — иртəн «КӨНБАЙЫШТАҒЫ СИК», кис «КОТОРОНҒАН АҠСАЛАР».

«Октябрҙə» — «ТЫНЫСЛЫҠ БӨТƏ ДОНЬЯЛА ЕҢЕР».

«Салауатта» — «НЕБЕСНЫЙ ТИХОХОД».

«Уралда» — иртəн «СУВОРОВ», кис «МИНЕ БӨТ».

Матросов исемендəге кинотеатрҙа «ЗОЛУШКА».

Рус драма театры залында опера һəм балет театры солистарҙе ҡатнашлығында БАССР-ҙың атҡаҙанған артисе П. И. Котов концерте.

Кис 9 сəғəттə башлана.

Бөгөн һəм көн һайын Матросов исемендəге үҙəк культура һəм ял паркында цирк артисе Максименко башҡарыуында һауала осоу.

Кис 10 сəғəттə башлана. Күңелле оркестр уйнай.

„ҠЫҘЫЛ БАШҠОРТОСТАН"

ГАЗЕТАҺЫНА 1951 ЙЫЛҒА ПОДПИСКА ҠАБУЛ ИТЕҮ ДАУАМ ИТƏ.

Подписка „Союзпечать"тен ҡалаларҙағы бүлектəрендə, связь бүлектəрендə һəм агентстволарында, подписка ҡабул итеү пункттарында, шулай уҡ предприятиелəрҙə, учреждениелəрҙə, совхоздарҙа һəм колхоздарҙа подписка буйынса общественный уполномоченныйҙар тарафынан ҡабул ителə.

Өфө ҡалаһы Ветошников урамының 100-се номерлө йортондағы 2-се квартирала йəшəүсе гражданка Мамлеева Вəриҙə Моталлап ҡыҙы ошо уҡ йортта йəшəүсе Батумов Əсəдулла Баһаутдин улы менəн айырылышыу тураһында ҡузғата. Эш Өфө ҡалаһы Киров районының 2-се участка халыҡ судына ҡарасаҡ.

Редакцияның адресы: Өфө ҡалаһы, Карл Маркс урамы, 25. Телефон номерҙары: редактор урынбаҫары — 2-83-87, секретариат — 2-78-48, партия тормошо һәм пропаганда бүлектəре — 2-72-26, ауыл хужалығы һәм промышленность бүлектəре — 2-86-29, совет төҙөлеше һәм информация бүлектəре — 2-80-49, хəбəрсеҙəр хаттары, культура һəм тормош бүлектəре — 2-90-22.

Ш02515 Өлкə газеталар издательствоһы типографияһы. Тиражы 250[illegible]

Бөтә илдәрҙең пролетарийҙәре, берләшегеҙ!

32-се ЙЫЛ СЫҒА.

КЫҘЫЛ БАШКОРТОСТАН

ВКП(б)-ның Башкортостан Өлкә һәм Өфө ҡала комитеттәре, Башкорт АССР-ы Верховный Советы һәм хеҙмәтсәндәр депутаттарының Өфө ҡала Советы органы.

№ 114(8831)
1951 йыл
12
ИЮНЬ
шишәмбе

хаҡы 20 тин.

БӨГӨНГӨ НОМЕРҘӘ:

Башкорт АССР-ы Өфө районы колхозсыларының һәм колхозсы ҡатын-ҡыҙҙарының, МТС һәм совхоз работниктәренең, ауыл хужалығы специалистәренең йөкләмәһе (1-се бит).

Башкорт АССР-ы Балтач районы колхозсыларының һәм колхозсы ҡатын-ҡыҙҙарының, МТС работниктәренең һәм ауыл хужалығы специалистәренең йөкләмәһе (1-се бит).

Башкорт АССР-ы Бүздәк районы колхозсыларының, колхозсы ҡатын-ҡыҙҙарының, МТС, ЛЭС работниктәренең һәм ауыл хужалығы специалистәренең йөкләмәһе (1-се бит).

Мәскәүҙә бөйөк рус яҙыусыһы Максим Горькийға һәйкәл асыу (1-се бит).

ВКП(б) ӨЛКӘ КОМИТЕТЕ ПЛЕНУМЫ (2-се бит).

РЕДАКЦИЯҒА ХАТТАР (2-се бит).

ЯПОНИЯ МЕНӘН ЯРАШЫУ ДОГОВОРЫ ТУРАҺЫНДА АҠШ ХӨКҮМӘТЕНӘ СССР ХӨКҮМӘТЕНЕҢ НОТАҺЫ (3-се һәм 4-се биттәр).

СПЕЦИАЛИСТ КӨНӨШТӨҺЕ. Ғ. Чанышев. — Кин ратле сәсеүлектәрҙе ашҡартеүҙе механизациялаштырыу (4-се бит).

Прагала Генералиссимус И. В. Сталиндың монументаль скульптураһы ҡуйыла (4-се бит).

Кореялағы вакиғалар (4-се бит).

Индия общественноһе Советтар Союзының эскерһеҙ яҙмамын хатлай (4-се бит).

Урожай йыйнау һәм ауыл хужалығы продукттары әҙерләү—партия ойошмаларының мөһим эше

Республикабыҙҙың ауыл хужалығы ҙур. Колхоз һәм совхоз баҫыуҙарының урожай биреүсәнлеге, общественный малдарҙың тоҡомо, үрсеүе һәм продукт биреүсәнлеге йылдан-йыл яҡшыра бара.

Башкорт АССР-ының ауыл хужалығын үҫтереүҙә коммунистар партияһы, Совет хөкүмәте һәм бөйөк юлбашсыбыҙ Иосиф Виссарионович Сталин ҙур көндәлек хәстәрлек күрә һәм атайҙарса ярҙам итә. Колхозсы крәстиәндәрҙең материаль тормошо һәм көн-күреше яҡшыра, доходтары арта, хеҙмәттәре еңеләйтелә. Ауыл хужалығы эштәренең күпселек күләме механизациялаштырылды. МТС-тар һәм ЛЭС-тар һаны күбәйҙе, уларҙағы тракторҙар һәм комбайндар һаны артты.

Ауыл хужалығының культураһы ла үҫә, ер эшкәртеү йылдан-йыл яҡшыра. Республикабыҙҙың колхоздары һәм совхоздары яҙғы сәсеүҙе уңышлы тамамланылар. Быйыл яровой культуралар, үткән йылға ҡарағанда, 295 мең гектарға яҡын артыҡ сәселде. Бойҙай сәсеүҙең государство планы арттырып үтәлде. Күп кенә МТС-тар һәм совхоздар тракторҙарҙы тулы көүәтендә файҙаланыуҙа байтаҡ эш башҡарҙылар.

Ләкин яҙғы сәсеү — бөтә ауыл хужалығы культураларының урожай биреүсәнлеген күтәреү өсөн көрәштең тәүге этабы ғына булып тора. Юғары урожай алыу өсөн сәсеүлектәрҙе яҡшы тәрбиәләүҙе ойоштороғоҙ, бөтә ауыл хужалығы культураларының урожайын юғалтыуһыҙ йыйнап алыуҙы һәм уны әлегә һаҡлауҙы, государствоға ауыл хужалығы продукттары тапшырыуҙы срогынан алда үтәүҙе ойоштороғоҙ көрәк.

Күптән түгел генә ВКП(б) Башкортостан Өлкә Комитетенең нәүбәттәге пленумы булып үтте. Пленум үҙенең беренсе көн тәртибе итеп республикабыҙҙың колхоздарында һәм совхоздарында яҙғы сәсеүҙең йомғаҡтары һәм сәсеүлектәрҙе тәрбиәләү, урожай йыйнауға әҙерлек һәм уны үткәреүҙе, ауыл хужалығы продукттары әҙерләүҙә партия ойошмаларының бурыстары тураһында тикшереүе һәм эш-лекле ҡарар ҡабул итте.

Урожай йыйнау эштәре башланғанһыҙ общественный малсылыҡ өсөн азыҡ базаһы булдырыу — ауыҙҙағы бөтә общественноҫтең мөһим эше икәнлеге пленумда айырата билдәләнде. Сөнки күп кенә колхоздарҙа мал азығы тапшырыуға әҙерлек үҙ ағышына ташлырылған. Партия ойошмалары колхоз һәм совхоз етәкселәренең эшмәкәрлегенә контролде йомшартҡандар. Һөҙөмтәлә колхоздарҙа мал азығы әҙерләү машиналары әлегәсә ремонтланып бөтмәгән. Мал азығы әҙерләү машиналарын ремонтлау эше МТС-тарҙа айырыуса һулпан бара. Сельхозснаб складтарында меңләп артыҡ бесән сапҡыс һәм силос ҡырҡҡыс машиналар колхоздар тарафынан әлегәсә алынмағанһыҙ тора.

Урожай йыйнау — ауыл хужалығы эштәренең иң яуаплы һәм иң кәсергәнешле осоро булыуын иҫәпләнә. Урожайҙы тәрбиәләп үҫтереү менән бергә, уны юғалтыуһыҙ йыйнап алырға кәрәк. Ләкин ВКП(б)-ның кайһы бер райкомдары ашлыҡтарҙың яҡшы үҫеүенә ҡарап маһайҙар, урожай йыйнауға әҙерлек эшенә контролде йомшартҡандар.

Республикабыҙҙың МТС-тары быйыл бөртекле ашлыҡ культуралары дөйөм майҙанының 54 процентен һәм 100 мең гектар башҡа төрлө культураларҙың урожайын комбайн менән йыйнарға тейештәр. Эштең был күләме бик ҙур һәм яҡшы әҙерлек талап итә. Шуға ҡарамаҫтан, комбайнсыларҙы урожай йыйнауға әҙерләү эше республикала һис тә ҡәнәғәтләнерлек түгел әле. Комбайндарҙы ремонтлау планы ни бары артылап үҙҙырылған, хатта үткән йылғы ошо ваҡытҡа ҡарағанда алты ярым процентҡа кәмерәк ремонтланған. Покровка, Архангел, Мишкә, Өбәйҙә һәм башҡа райһы бер районҙарҙың МТС-тарында комбайндар ремонтлау планының ни бары дүрттән бер өлөшө генә үтәлгән.

Колхоздарҙа ла урып-йыйнауға әҙерлектең торошо шулай уҡ яҡшынан түгел. Быйыл колхоздар бөтә урожай йыйнау майҙанының 46 процентен үҙҙәренең кәстәре һәм мөмкинлектәре менән башҡарырға тейештәр. Был ҙур эште хәл итеү өсөн партияның колхоз ойошмаларынан ҙур иғтибарлылыҡ талап ителә һәм һәр бер коммунистың колхоз производствоһында патриотик өлгө күрһәтеүе кәрәк. Хәҙерге көндә колхоздарҙа урғыс, лобогрейкаларҙың һәм молотилкаларҙың ни бары дүрттән бер өлөшө генә үтәлгән.

Урожай йыйнау һәм государствоға ауыл хужалығы продукттары тапшырыу пландарын өлгөләү үтәү өшө беренсе нәүбәттә кешеләрҙе һәр бер эштең конкрет участкаһына туплауға һәм механизатор кадрҙарын яҡлы әҙерләүгә, шулай уҡ улар араһында хеҙмәтте дөрөҫ ойоштороуға бәйләнгән. Комбайнерҙар, молотарҙар, урғыс һәм лобогрейкала эшләүселәрҙе әҙерләү, яҡшы инструктировать итеү һәм улар араһында социалистик ярыш ойоштороу — партияның колхоз, совхоз һәм МТС ойошмаларының хәҙер көндәлек мөһим һәм бик яуаплы бурысы булып тора. Урожайҙы юғалтыуһыҙ йыйнап алыуҙа һәм государствоға ауыл хужалығы продукттары тапшырыуҙы эше лә кадрҙарҙы дөрөҫ һайлап алыу, урынлаштырыу һәм улар менән даими партия-политик эш алып барыу менән генә уңышлы хәл ителәсәк.

Яңы урожайҙан ауыл хужалығы продукттарын государство складтарына ҡабул итеп алыуға ла бик оператив һәм өлгөләү әҙерләнергә кәрәк. Былтыр өсөн заготзерно, элеватор һәм Әҙерләүҙәр министерствоһының урынлағы аппараттары работниктәренең айырыуса эшмәкәрлек, инициатива күрһәтеүҙәре талап ителә. Ауыл хужалығы продукттары әҙерләү, ҡабул итеү һәм һаҡлау өсөн сажырылған заготзерно, элеватор һәм уполминзаг аппараты работниктәренең эшмәкәрлеге ВКП(б) райкомдарының көндәлек контроллегенә булырға тейешле. Ләкин әлегәсә ауыл хужалығы продукттары ҡабул итеүгә әҙерлек эше партия ойошмалары контроленан ситтә ҡала килделәр. Шуға күрә лә заготзерноның яны складтар төҙөү планы ни бары бөтә процентҡа, иҫкеләрен ремонтлау планы артылап үҙҙырылған әле. Ә продуктар резерве управлениеһе складтарын ремонтлау планы ни бары дүрттән бер өлөшкә генә үтәлгән. Шулай уҡ кадрҙар әҙерләү эше лә үҙ ағышына ташлырылған.

Общественный малсылыҡҡа азыҡ туплау, урожай йыйнау һәм ауыл хужалығы продукттары әҙерләүгә әҙерлек эштәренең артабан да көнәғәтләнмәҫлек булыуы һис түҙеп тороҫлоҡ хәл түгел. Шуға күрә лә ВКП(б) райкомдары һәм партияның тәүге ойошмалары был эште үҙ ҡулдарына алырға һәм өлгөләү әҙерлекте тәьмин итергә тейештәр. ВКП(б) Өлкә Комитеты пленумы ҡарарын ауыл эшсәндәренә еткерергә һәм пленум ҡарарын әмә-әй үтәүҙе ойоштороуға бурыслылар.

Республикабыҙҙың ауыл хужалығы хәҙерге заман техникаһы менән ныҡ тәъмин ителгән һәм ул техниканы тулы көүәтенә файҙаланырға, шул иңгеҙҙә мул урожай үҫтереп алырға, уны юғалтыуһыҙ йыйнарға һәм общественный малсылыҡтың продукт биреүсәнлеген яҡшыртыуға өлгәшергә кәрәк. Колхозсыларҙың, МТС һәм совхоз эшселәренең, ауыл хужалығы специалистәренең намыҫлы хеҙмәте, коммунистәрҙең ойоштороусы һәм рухландырыусы эшмәкәрлеге бөтә хәлдәрҙе тыныслыҡ эшенә ҙур вклад булыр.

Башкорт АССР-ы Өфө районы колхозсыларының һәм колхозсы ҡатын-ҡыҙҙарының, МТС һәм совхоз работниктәренең, ауыл хужалығы специалистәренең

ЙӨКЛӘМӘҺЕ

Большевиктар партияһының, Совет хөкүмәтенең, бөйөк Сталиндың колхоз тормошо тураһында, уны тағы ла нығытыу һәм сәскә атҡырыу тураһында атайҙарса хәстәрлек күрһәтеүҙәре менән рухланып, беҙ, Уҡмашта игенселәре әлгәһендә, бөтә халыҡ социалистик ярышына ҡушылып, үҙ өҫтөбөҙгә түбәндәге йөкләмәләрҙе алабыҙ:

Бөртекле ашлыҡ культураларының бөтә 42 мең гектар майҙанының һәр бер гектарынан уртаса 100-әр бот, шул иҫәптән арыштың бөтә майҙанының һәр бер гектарынан 100-әр бот, э 4000 гектар майҙанда һәр бер гектарҙан 120-шәр бот урожай йыйнап алырға. Яҙғы бойҙайҙың бөтә майҙанының һәр бер гектарынан 100-әр бот һәм 4000 гектар майҙанда һәр бер гектарынан 115-әр бот урожай йыйнап алырға.

Продукт биреүсе общественный малсылыҡты үҫтереүҙең ете йыллыҡ планын үтәүгә өлгәшергә, мал азығы әҙерләүҙе государство планын, страховой запастарҙы булдырыуҙы иҫәпкә алып, малдар азығы әҙерләүҙең государство планын артырын үтәргә. Малдарҙы ҡышлатыуға әҙерлекте 15 сентябргә тамамларға.

Малсылыҡты үҫтереүҙең государство планын 1 октябргә үтәүгә өлгәшергә. Һәр бер һауын һыйырҙан 1400-әр литр һөт һауын алырға, һәр бер һарыҡтан 2,7 килограмм йөн ҡырҡып алыуҙы, һәр бер тауыҡтан уртаса 70-әр йомортҡа алыуҙы тәьмин итергә.

Тәбиғи бәхилдәктәрҙең һәр гектарынан 30-ар центнер, сәсеп үҙерелгән күп йыллыҡ үләндәрҙең һәр гектарынан 35-әр, бер йыллыҡ үләндәрҙән 30-ар центнер бесән урожайы алырға, тамыр азығы һәм бәкә культураларының һәр гектарынан 180-шәр центнер урожай алырға.

Икенсе әҙерләүҙең государство планын 1 октябргә, иҙ, һөт, йөн һәм башҡа малсылыҡ продукттары тапшырыу планын 7 ноябргә тамамларға.

Йөкләмә Балтач районы колхозсыларының һәм колхозсы ҡатын-ҡыҙҙарының, МТС работниктәренең һәм ауыл хужалығы специалистәренең дейем йыйылыштарында тикшерелде һәм ҡабул ителде.

Башкорт АССР-ы Балтач районы колхозсыларының һәм колхозсы ҡатын-ҡыҙҙарының, МТС работниктәренең һәм ауыл хужалығы специалистәренең

ЙӨКЛӘМӘҺЕ

Беҙ, Балтач районы колхозсылары һәм колхозсы ҡатын-ҡыҙҙары, МТС работниктәре һәм ауыл хужалығы специалистәре Украина игенселәренең өлгөһөндә, 1951 йылда түбәндәге күрһәткестәргә ирешеү өсөн үҙ өҫтөбөҙгә социалистик йөкләмәләр алабыҙ:

Бөртекле ашлыҡ культураларының бөтә 42 мең гектар майҙанының һәр бер гектарынан уртаса 100-әр бот, шул иҫәптән арыштың бөтә майҙанының һәр бер гектарынан 100-әр бот, э 4000 гектар майҙанда һәр бер гектарҙан 120-шәр бот урожай йыйнап алырға. Яҙғы бойҙайҙың бөтә майҙанының һәр бер гектарынан 100-әр бот һәм 4000 гектар майҙанда һәр бер гектарынан 115-әр бот урожай йыйнап алырға.

Продукт биреүсе общественный малсылыҡты һәм хәсилдекте үҫтереүҙең ете йыллыҡ планын, йылҡысылыҡты үҫтереүҙең ике йыллыҡ планын срогынан алда үтәүгә өлгәшергә, общественный малсылыҡ өсөн нығыраҡ азыҡ базаһы булдырырға, кәрәкле страховой запастарҙы булдырыуҙы иҫәпкә алып, малдар азығы әҙерләүҙең государство планын артырын үтәргә. Малдарҙы ҡышлатыуға әҙерлекте 15 сентябргә тамамларға.

Малсылыҡты үҫтереүҙең государство планын 1 октябргә, иҙ, һөт, йөн һәм башҡа малсылыҡ продукттары тапшырыу планын 7 ноябргә тамамларға.

Йөкләмә Балтач районы колхозсыларының һәм колхозсы ҡатын-ҡыҙҙарының, МТС работниктәренең һәм ауыл хужалығы специалистәренең дейем йыйылыштарында тикшерелде һәм ҡабул ителде.

Башкорт АССР-ы Бүздәк районы колхозсыларының, колхозсы ҡатын-ҡыҙҙарының, МТС, ЛЭС работниктәренең һәм ауыл хужалығы специалистәренең

ЙӨКЛӘМӘҺЕ

Беҙ, Бүздәк районы колхозсылары, колхозсы ҡатын-ҡыҙҙары, МТС һәм ЛЭС работниктәре һәм ауыл хужалығы специалистәре, Украина игенселәре өлгөһөнә эйәреп, социалистик ярышҡа тотошлай беҙҙең һәм түбәндәге йөкләмәләрҙе алабыҙ:

Бөтә сәсеүлек майҙанында ҙурлап культураларының һәр гектарынан 110-ар бот, яҙғы культураларҙың һәр гектарынан 100-әр, шул иҫәптән бойҙайҙан 100-әр бот, көнбағыштан 50-шәр, тарманан — 42-шәр, горчицанан — 48-әр, тарыҡтан — 75-әр, картофтан — 1000-әр, башҡолсанан 780-шәр бот урожай алырға.

Ҙурлап сәсеүҙе 15 августан да һуңға ҡалдырмайынса тамамларға. Урожай йыйнауҙы һәм эҫкертләүҙе 25 эш көненә һәм ашлыҡ һуғыуҙы 45 эш көненә тамамларға. Государствоға иген тапшырыу планын срогынан алда, 15 сентябргә үтәргә. 1952 йылдың бөтә яҙғы сәсеүенә пар күтәреүҙе 1 октябргә тамамларға.

Продукт биреүсе общественный малсылыҡты үҫтереүҙең ете йыллыҡ планын үтәүгә өлгәшергә, мал азығы әҙерләүҙең государство планын, страховой запас булдырыу менән бергә, арттырын үтәргә. Малдарҙы ҡышлатыуға әҙерләүҙе 1 октябргә тамамларға.

Фураждағы һәр бер һыйырҙан 1700-әр литр һөт һауын алырға, һәр бер һарыҡтан 3-әр килограмм йөн ҡырҡып алыуҙы, һәр бер тауыҡтан 65-әр йомортҡа алыуҙы тәьмин итергә. Государствоға малсылыҡ продукттары тапшырыу планын срогынан алда, Бөйөк Октябрь социалистик революцияһының 34 йыллығына үтәргә.

Йөкләмә Бүздәк районы колхозсыларының һәм колхозсы ҡатын-ҡыҙҙарының, МТС һәм ЛЭС эшселәренең, ауыл хужалығы специалистәренең йыйылыштарында тикшерелде һәм ҡабул ителде.

Беҙ яҡшы әҙерләнәбеҙ

Урожай йыйнауға әҙерләнеү — мөһим эш ул. Беҙ быға ныҡ иғтибар итәбеҙ.

Бесән сабыуға һәм урожай йыйнауға әҙерлекте көсәйтеү маҡсатында беҙ махсус комиссия төҙөнөк. Уның составына партия члендәре, ауыл Советы депутаттары, колхоз правлениеһе члендәре инделәр. Комиссия члендәре колхозда ауыл хужалығы машиналарын ремонтлау, бесән һәм урожай йыйнауға әҙерләнеү эштәрен тикшереү һәм уның һөҙөмтәһе правление ултырышында ҡаралды. Шулай уҡ был ултырышта колхоздың тимерселәре лә, балта осталары ла ҡатнаштылар.

Хәҙер беҙҙә бесән һәм урожай йыйнауға әҙерлек көсәйтелде. Тимерселәрҙән Барый Хәбиров, Миңнеәхмәт Ғәбәйҙуллин эштәштәр ремонтта ярышып эшләйҙәр.

Колхозда хәҙер бесән сабыу кампанияһына әҙерлек эштәре тәүәлләнде. Урожай йыйнау машиналарына ла ремонт эштәре тиҙ көндәрҙә тамамланасаҡ.

Х. Мостафин,
Мәкәр районы Киров исемендәге колхозының партия ойошмаһы секретары.

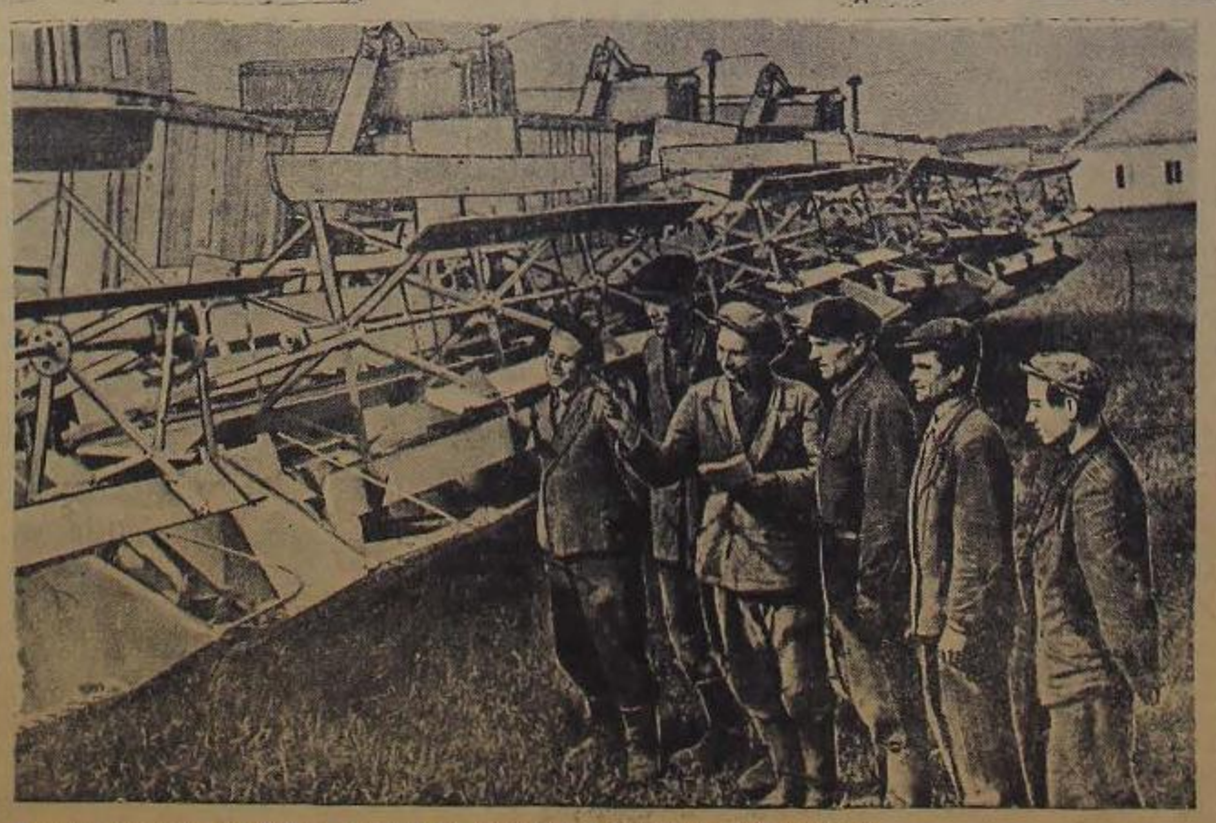

Ҙурлекән күргәҙмә-терәк МТС-ы комбайндар ремонтлауҙың йыллыҡ планын тамамланы. **Күрәттә:** үҙе йөрөй торған комбайндарҙың ремонт сифатын тикшерегеү. Һулдан 3-сө — комбайндар ремонтлау буйынса механик эштәш В. Фәҙеев. Ул комиссия члендәренә ремонтланған комбайндарҙы күрһәтә. **А. Зарҙаев фотоһы.**

Мәскәүҙә бөйөк рус яҙыусыһы Максим Горькийға һәйкәл асыу

10 июндә Мәскәүҙә бөйөк рус яҙыусыһы Алексей Максимович Горькийға һәйкәл асыу бурлап үтте. Белорус вокзалының ҙур майҙанына һәм уға тоташҡан киң магистральдәргә һәм тыҡрыҡтарға меңәрләгән мәскәүҙәр йыйылдылар. Бында башҡаланың бөтә район хеҙмәтсәндәренең делегаттары — завод һәм фабрикаларҙың Социалистик Хеҙмәт Геройҙары, галимдәр, яҙыусылар, артистар, юғары уҡыу йорттары студенттәре һәм уҡытыусылар, Совет Армияһының һәм хәрби-диңгеҙ флотының вәкилдәре, Мәскәүҙең партия һәм совет ойошмалары етәкселәре килделәр.

Баш өҫтөндә юғарыла — халҡтың яратҡан яҙыусыһы коммунизм тантанаһы өсөн арымай-талмай көрәшеүсе, хеҙмәтсәндәрҙең бөйөк юлбашсылары В. И. Ленин һәм И. В. Сталиндең соратынғе А. М. Горькийҙең бәйләнгән портреттәре.

Йорт фасадтарында, Горькийҙең үлемһеҙ һүҙҙәре яҙылған ал полотнищалар һәм транспараттар.

17 сәғәт. СССР Совет яҙыусылар союзының генеральный секретары А. А. Фадеев А. М. Горькийҙе иҫкә алыуға арналған митингыһе асты.

— Бөйөк Горькийҙең өлгөһө, — тине интәш Фадеев үҙ телмәренең аҙағында,— беҙҙең бөйөк юлбашсыбыҙ интәш Сталин етәкселегендә беҙҙе коммунизмдең бөйөк һәм яҡты бинаһын тәҙәүә арымай-талмай хеҙмәт итергә саҡыра. (Майҙан өҫтөндә интәш И. В. Сталин хөрмәтенә озатҡа һуғылған овация ингырҙаны).

Интәштәр! Совет Социалистик Республикалар Союзының Министрҙар Советы исеменән бөйөк рус яҙыусыһы Алексей Максимович Горькийға һәйкәл асам.

Интәш Фадеев лентаны кисә, һәйкәл өҫтөнән аҡ полотно төшә. Ныйышлаған халҡтың күҙ алдына А. М. Горькийҙең бронзанан эшләнгән мәһабәт скульптураһы килеп баҫа.

Яҙыусының 5 метрлы фигураһы шымартылған ҡыҙыл граниттан эшләнгән бейек постамент өҫтөнә урынлаштырылған.

Бейек Ватан һуғышына тиклем был һәйкәлде ижад итеүҙә күренекле скульптура мастере И. Д. Шадр эшләй башлағайны. Уның ижади фекерен СССР халыҡ художнигы В. И. Мухина, скульпторҙар З. Г. Иванова һәм П. Г. Зеленская интәштәр тамамланылар.

Яҙыусы бөтә буйы менән көүәләндереләген. Ул уң ҡулы менән таяҡҡа төйәнгән һүм һул ҡулын кесәһендә тота. Алексей Максимовичтың ныһамланған йәҙе халыҡҡа ҡараған.

Ныҡсеталға алтын хәрефтәр менән түбәндәге һүҙҙәр яҙылған:

«Советтар Союзы Хөкүмәтенән Бөйөк Рус яҙыусыһы Максим Горькийға 10 июнь, 1951 йыл».

Майҙан өҫтөнә көсле ҡул сабыуҙар. СССР Хөкүмәт Гимнының тантаналы кәйеф яңғырай. Сәскә бүкеттәре тотҡан йәштәрҙең маскауҙәләре һәйкәлгә юнәләләр.

СССР Совет яҙыусылар Союзы исеменән яҙыусы Н. С. Тихонов һәм СССР фәнләр Академияһы исеменән академик В. В. Виноградов интәштәр сығыш яһанылар.

Митинг тамамланы. Ләкин халыҡтар таралмай. Улар Алексей Максимович Горький һәйкәле эргәһендә оҙаҡ тукталалар. Тәнгә тиклем халыҡтар ағымы дауам итте.

10 июндә Белорус майҙанының скверендә унар меңләған мәскәүҙәр булдылар.

Бөртекле ашлыҡтарҙың юғары урожайы

БАКУ, 8 июнь. (ТАСС). Муған яланының колхоздарында тәжрибәләнгән комбайндар бойҙай урожайын йыйнайҙар. Бер центнер һуғылған ашлыҡтар урожайҙың юғары булыуын күрһәтәләр. Масаллин районының Аҙи Асланов исемендәге ауыл хужалығы артелендә баҫыуҙарҙа 8 комбайн эшләй. «Сталинец — 6» агрегаттарын йөрөтөүсе ҡайһы бер комбайнерҙар һәр бер гектарҙан 22—24 центнер бойҙай алалар. Урожай йыйнау артынан ҡамыл тәптәрен йомшартыу уткәрелә.

Астрахань-Базар районының Бағиров исемендәге колхозында комбайн менән урожай йыйнау мастеры И. Кудряшов 2 «Сталинец—6» комбайнын бергә тағын, тәүлек эҙләшеүе ике тапҡырҙан ашыуҙыҡҡа арттырып үтәй. Бында һәр бер гектарҙан 26—28 центнер иген алына.

Республиканың иң ҙур совхозы — Орджоникидзе исемендәге совхоз 50 комбайн урожай йыйнай. Комбайнерҙар Адиғәзәлов, Долженко һәм башҡа интәштәр һәр бер гектарҙан уртаса алғанда 25 центнер бойҙай һуғын алалар.

ВКП(б) ӨЛКӘ КОМИТЕТЕ ПЛЕНУМЫ

7-8 июнда ВКП(б)-ның Башкортостан Өлкә Комитеты пленумы булып үтте. Пленум түбәндәге мәсьәләләрҙе тикшерҙе:

1. Республиканың колхоздарында һәм совхоздарында яҙғы сәсеүҙең йомғаҡтары һәм сәсеүлектәрҙе төрбәләүҙе, урожай йыйыуҙы әҙерләүҙе һәм уны үткәреүҙе, ауыл хужалығы продуктары әҙерләүҙе партия ойошмаларының бурыстары тураһында;

2. ВКП(б)-ның Чернәковск ҡала комитетының эше тураһында.

Беренсе мәсьәлә буйынса доклад менән ВКП(б) Өлкә Комитеты секретары ителә **С. В. Вәһәпов** сығыш яһаны.

Ителә Вәһәпов доклады буйынса фекер алышыуҙарҙа беренсе булып партияның Краснокам райкомы секретары ителә **Вахитов** сығыш яһаны.

— Ауыл хужалығына етәкселек итеүҙәге, ителә Вәһәпов докладында күрһәтелгән етешһеҙлектәр, — тине ителә Вахитов, партияның Краснокам ойошмаһына ла ҙур дәрәжәлә ҡағыла. Район быйыл яҙғы сәсеүҙе һүҙһеҙ, тарҡаулыҡ, машина-трактор станцыларының һәм күпселек колхоздарҙың насар эшләүҙәре уның төп сәбәбе булып тора.

Ауыл хужалығына етәкселек итеүҙәге етешһеҙлектәр, — тине ителә Вахитов, — шуныҡ менән аңлатыла: Беҙ партияның эске эштәрен насар алып барабыҙ, ауыл хужалығына иңыҡа, квалификацилы етәкселек итеүгә өйрәнмәгәнбеҙ. Быға партияның Өлкә Комитеты ла, айырыуса уның инструкторҙар аппараты ла тейешенсә өйрәтмәй.

Ителә Вахитов һүҙен йомғаҡлап былай тине: эштәге етешһеҙлектәрҙе иң ҡыҫҡа вәҡыт эсендә бетереү, колхоздарҙы ойоштороуҙы ныҡлап нығытыу, юғары урожай үстереү, урожайҙы юғалтыуһыҙ урып-йыйнау һәм ауыл хужалығы продуктарын тапшырыуҙы буйынса государствоға үҙенә бурыстарын алда үтәү өсөн, районның партия ойошмалары бөтә көстәрҙе ҡуйһын.

Партияның Дәүләкән райкомы секретары ителә **Масленников** үҙенең сығышында, бөтәһенән дә элек, әҙерләгән колхоздарҙа ер төҙәлеше мәсьәләләренә туҡталды. Колхоз басыуҙарының урожайлылығын артабан күтәреү шул мәсьәләне хәл итеүгә бәйләнгән. Ләкин был эштәр, — тине ул, — Ауыл хужалығы министерствоһы тарафынан бик аҡрын һәм ҡыйыуһыҙ хәл ителә. Район ауыл хужалығы булеге әҙерләгән 11 колхоз буйынса бөтә документтарҙе эшләп бирһә, ләкин уларҙы раҫламайҙар һәм улар буйынса заключение бирмәйҙәр. Өгөр ҙә беҙ ер төҙәлеше эштәрен һүрәнһеҙ, ул ваҡытта киләсәктә культураларҙы дөрөҫ урынлаштырыу мөмкин булмаясаҡ. Ер төҙәү эшен һүҙһыҙ сәрәмтәле алып барыу ҡаҡтығы күпселек колхоздарҙың насар эшләүҙәренә ҡайтып ҡала.

Колхоздарҙы әҙерләү менән, — тине ителә Вәһәпов, — партия ойошмалары ла әҙерләнделәр. Шулай булыуға ҡарамаҫтан партия-ойоштороу һәм партия-политик эштең кимәле түбән һәм бәрәндә һәйбә үҙе барған бурыстарҙы ла ҙур дәрәжәлә ҡаҡһыл. Район быйыл яҙғы сәсеүҙе һүҙһеҙ, тарҡаулыҡ, машина-трактор станцыларының һәм күпселек колхоздарҙың насар эшләүҙәре уның төп сәбәбе булып тора.

Ауыл хужалығына етәкселек итеүҙәге етешһеҙлектәр, — тине ителә Вахитов, — шуныҡ менән аңлатыла: Беҙ партияның эске эштәрен насар алып барабыҙ, ауыл хужалығына иңыҡа, квалификацилы етәкселек итеүгә өйрәнмәгәнбеҙ. Быға партияның Өлкә Комитеты ла, айырыуса уның инструкторҙар аппараты ла тейешенсә өйрәтмәй.

Ителә Вахитов һүҙен йомғаҡлап былай тине: эштәге етешһеҙлектәрҙе иң ҡыҫҡа вәҡыт эсендә бетереү, колхоздарҙы ойоштороуҙы ныҡлап нығытыу, юғары урожай үстереү, урожайҙы юғалтыуһыҙ урып-йыйнау һәм ауыл хужалығы продуктарын тапшырыуҙы буйынса государствоға үҙенә бурыстарын алда үтәү өсөн, районның партия ойошмалары бөтә көстәрҙе ҡуйһын.

Партияның Дәүләкән райкомы секретары ителә **Масленников** үҙенең сығышында, бөтәһенән дә элек, әҙерләгән колхоздарҙа ер төҙәлеше мәсьәләләренә туҡталды. Колхоз басыуҙарының урожайлылығын артабан күтәреү шул мәсьәләне хәл итеүгә бәйләнгән. Ләкин был эштәр, — тине ул, — Ауыл хужалығы министерствоһы тарафынан бик аҡрын һәм ҡыйыуһыҙ хәл ителә. Район ауыл хужалығы булеге әҙерләгән 11 колхоз буйынса бөтә документтарҙе эшләп бирһә, ләкин уларҙы раҫламайҙар һәм улар буйынса заключение бирмәйҙәр. Өгөр ҙә беҙ ер төҙәлеше эштәрен һүрәнһеҙ, ул ваҡытта киләсәктә культураларҙы дөрөҫ урынлаштырыу мөмкин булмаясаҡ. Ер төҙәү эшен һүҙһыҙ сәрәмтәле алып барыу ҡаҡтығы күпселек колхоздарҙың насар эшләүҙәренә ҡайтып ҡала

ЯПОНИЯ МЕНӘН ЯРАШЫУ ДОГОВОРЫ ТУРАҺЫНДА АКШ ХӨКҮМӘТЕНӘ СССР ХӨКҮМӘТЕНЕҢ НОТАҺЫ

Оно йылдың 19 майында АКШ Дәүләт департаменты СССР-ҙың АКШ-тағы Илсоло А. С. Панюшкинға Меморандум тапшырҙы. Унда «Япония менән Ярашыу договорының АКШ проекты ҡайҡаһы СССР Хөкүмәтенең 7 майҙағы нәҡәрмәләренә» АКШ Хөкүмәтенең яуабы бар.

10 июндә СССР Сит ил Эштәре Министрлығы Урынбаҫары В. А. Зорин АКШ-тың СССР-ҙағы Илсоло А. Кэрк ҡулына Япония менән ярашыу договоры тураһында АКШ Хөкүмәтенә СССР Хөкүмәтенең АКШ Хөкүмәтенең юғарыла күрһәтелгән Меморандумына яуап нотаһын тапшырҙы.

Түбәндә нотаның тексы шулай ителә.

«СССР Хөкүмәте оно йылдың 19 майында АКШ Хөкүмәтенән «Япония менән ярашыу договорының АКШ проекты ҡайҡаһы СССР Хөкүмәтенең оно йылдың 7 майҙағы нәҡәрмәләренә» яуап Меморандумын алды.

Бөйөк Штаттар Хөкүмәтенең, АКШ Хөкүмәтенең 1951 йылдың 29 мартындағы Меморандумына Советтар Союзы Хөкүмәтенең нәҡәрмәләрен ҡарап, СССР Хөкүмәтенең ҡарашы менән Американың марҡ проектында ҡуйылған ярашыу шарттары араһында булған ҡаршылыҡтар һәр ике яҡтың килешелгән ярашыу договоры төҙөүгә олғәшеүгә ҡамасаулыҡ итерлек ауыр түгелдәр, тип нәҫелай, тигән белдереүен Совет Хөкүмәте иғтибарға ала.

Ләкин, юғарыла күрһәтелгән белдереү менән бер рәттән, Американың 19 майҙағы Меморандумында «Япония менән ярашыу договорының АКШ проекты ҡайҡаһы СССР Хөкүмәтенең 7 майҙағы нәҡәрмәләренә» ҡарата әйтелгән дәрес булмаған һәм бүп кенә ваҡиғаларға бағышланған нәҡәрмәләрҙең мәғәнәһен бозоусы фекерҙәр булыуы ҡайҡалы. Совет Хөкүмәте тулы асыҡлыҡ индереү мәҡсәттарында түбәндәгеләрҙе белдереүҙе кәрәкле тип нәҫеләй.

I. Япония менән ярашыу договорының Америка проектының төп положениеләре тураһында

а) Советтар Союзы өсөн буһһын, шулай уҡ Алыҫ Көнсығышта ныҡлы тыныслыҡты тәьмин итеү мәнән ҡыҙыҡһынғаны бер генә государствоның да бынаҙат ғәл мәнән ризалаша алмауы аңлайышлы.

Шул уҡ ваҡытта, АКШ Хөкүмәте үҙенең оккупацион властере ярҙамында япон милитаризмен ҡайтанан тергеҙеү политикаһын фактик алғанда тормошҡа ашыра ла инде. Был Америка оккупацион властеренең Японияларҙы хәрби базаларҙы бәтереү буйынса ҡарарҙар үтәкәрмәү генә түгел, ә, киреһенсә, уларҙы байтаҡ киңәйтеүгә, ныҡыртыуға һәм агрессив мәҡсәттар өсөн файҙаланырға ынтылыуҙарынан күренә. Японияла хәрби һәм хәрби-һауа флоттарын яңынан төҙөй башлағандар ҙа инде; әлеккә япон хәрби арсеналдарының һәм хәрби әһәмиәттәге предприятиеларҙың ашей аяҡҡа баҫтырылған һәм киңәйтелеү; япон хәрби специалистарын азат ителеү; милитаристик ойошмаларҙы аяҡҡа баҫтырылар һәм бүгеш пропагандаһын эленән-эле күберәк яҡлайҙар; хөкүмәт аппаратында милитаристик ҡайтанан тергеҙеүҙе яҡлаусыларҙың ролен һәм әһәмиәтен көсәйеү. Быған тыш, Бөйөк Штаттар, 19 майҙағы үҙ Меморандумында АКШ Хөкүмәте инғеҙҙә үҙе үк таныһанса, Японияның промышленность һәм башҡа ресурстарын Берләшкән Милләттәр Ойошмаһының флагы аҫтында Кореяла законһыҙ рәүештә үткәрелгән хәрби интервенцияла файҙаланға башлағандар.

Ярашыу договорының АКШ проекты ла, шулай уҡ Японияла Американың оккупацион властере тарафынан үткәрелгән политика ла АКШ Хөкүмәтенең япон милитаризмен ҡайтанан тергеҙеүҙе юл ҡуймаҫҡа Халыҡ-ара килешеүҙәр буйынса үҙ өҫтөнә алған йөкләмәләр менән нәҫелләшмәүен күрһәтә. Асылда, Япония менән ярашыу договорының Америка проекты АКШ-тың 19 майҙағы Меморандумы кеүек уҡ, япон агрессияһының хәбәтләнеүен нәҡәртеүҙең тыныс мәҡсәттарын түгел, ә япон милитаризмен ҡайтанан тергеҙеүҙең агрессив мәҡсәттарын күҙҙә тота.

Япония менән ярашыу договорының Америка проектында милитаристик Японияның агрессияһынан зарар күргән илдәрҙең киләсәктә именселеген тәьмин итеү, был, ярашыу договорының төп бурыстарының береһе булып торорға тейеш булыуы һәр бер кешегә аңлайышлы булһа ла, бер инсектә гарантияланмай. Быны урынына проектта Японияла «үҙ именселеген тәьмин итеүгә әҙләү» индереү мөмкинлегең биреү айырыуса әйтеп үтелә, йәнәһе, был, БМО-ла ҡатнашыусыларҙың Уставында күҙҙә тотолған «үҙ-үҙеңде индивидуаль йәки коллектив оборонаһын ҡулға алыу хоҡуҡына» ярашлы булып тора.

АКШ-тың 19 майҙағы Меморандумында был мәсьәлә буйынса тағы ла асыҡлыраҡ әйтелә. Был Меморандумда, АКШ Хөкүмәте «договорҙы төҙөгәндән һуңғы осорға Япония менән икенселек тураһында килешеү төҙөргә» уйлай, тип әйтелгән, йәғни АКШ менән Япония араһында хәрби килешеү төҙөү күҙҙә тотола.

Быған шуға килеп сыға, япония милитаризменең ҡайтанан тергеҙелеүенә юл ҡуймау һәм япон агрессияһынан зарар күргән илдәрҙең киләсәктә именселеген тәьмин итеү бурысын АКШ Хөкүмәте Япония менән хәрби килешеү төҙөү менән алмаштыра» булып, милитаризмдың аяҡҡа баҫтырылуға Японияны тағы ла күберәк этәрәсәк. АКШ-тың Япония менән был хәрби килешеүенән, бөтәһенән элек, тап быға оно государстволарға ҡаршы юнәлтелгәнлегена һәм асыҡтан-асыҡ агрессив характерҙа икәнлегена шик юҡ.

Унай һуң БМО Уставынағы «үҙ-үҙеңде индивидуаль һәм коллектив оборонаһы хоҡуҡына» һәр төрлө һылтанығыуҙарҙың был ваҡиғала асыҡтан-асыҡ инғеҙһеҙ һәм үтә күренеп торған алғанлыҡ булыуы асыҡ.

Шулай уҡ агрессияға ҡаршы көрәш һәм тыныслыҡ һаҡлауҙа илдәрҙең коллектив именселеге тураһынағы мәсьәлә буйынса И. В. Сталинҙың 1939 йылдың 10 мартында яһаған белдереүенә Америка Меморандумынағы һылтанығыуҙарҙың быны бөтөнләй урынһыҙ булыу ғына түгел, ә Японияны коалицияла ҡатнаштырмау тураһында Совет Хөкүмәте тарафынан АКШ менән Япония араһында төҙөлөргә мөмкин булған хәрби килешеү ҡаҡшатыу ҡайҡалы мәһим аҙымлыҡ әһәмиәтенә ия булыуын аңлау ҡыйын түгел.

г) ЯПОНИЯҢЫ ТЫНЫС ЭКОНОМИКАҺЫНАН ҺӘМ БАШҠА ИЛДӘР МЕНӘН ЯПОНИЯҢЫҢ САУҘАҺЫНАН СИКЛӘҮ-ҘӘРҘЕ АЛЫУ ТУРАҺЫНДА

Японияның тыныс экономикаһына ҡарата бөтә төр сикләүҙәр һәм Америка оккупацион властеренең Америка фирмалары өсөн өстенлектәр урынлаштырыуҙары арҡаһында Японияның тыныс экономикаһының АКШ-тан кәбәлалы бойондороҡлоҡҡа ҡуйылыуы тураһындағы мәсьәләне АКШ-тың 19 майҙағы Меморандумы ситләтеп үтә. Япония күршеләре менән нормаль сауҙа алып барыу мөмкинлегенән мәхрүм ителгән, был, Японияның халыҡ хуҡалығын күтәреү перспективаларын тағы ла күберәк ҡаҡшата.

Совет Хөкүмәте, ситтән ҡәләп тағылған сикләүҙәрҙе бысрапһыҙ та бөтөрмәйенсә тыныс экономиканы күтәреү өсөн, япон халҡының тормошон яҡшыртыу өсөн шарттар тыуҙырып булмай, тип нәҫеләй.

а) ЯПОН ХАЛҠЫНА ДЕМОКРАТИК ХОҠУҠТАР ТӘЬМИН ИТЕҮ ТУРАҺЫНДА

АКШ-тың 19 майҙағы Меморандумына ҡарап фекер йөрөткәндә Японияны демократизациялауға ҡарата бөтә ҡәрәкәт нәмәгә өлгәшелгән булып күренә. Ләкин был бөтөнләй дөрөҫ түгел. Ысынбарлыҡта Японияла оккупацион властәр булышлығында, полицейскийҙәрҙән демократик матбуғат органдарын әҙерләүҙәре, профсоюздарға һәм башҡа демократик ойошмаларға ҡаршы репрессиялар үткәреүҙәре, политик ҡараштар өсөн әҙерләүҙәре тулыһынса ҡайтанан тергеҙелә һәм Японияларҙы һуғышҡа тиклемге фашистик тәртиптәргә — «әҙҙәкыларҙы уйҙарға» ҡаршы көрәш тураһындағы ҡурлыҡлы закон йөшәгән тәртиптәргә кире ҡайтыу ҡурҡынысы ла бар.

Былардың бөтәһе лә Японияны демократизациялау тураһында Совет Хөкүмәтенең нәҡәрмәләренә килтерелгән тәҡдимдәрҙе ҡабул итеү ҡәрәклеген раҫлай-зар.

в) ТЕРРИТОРИЯ МӘСЬӘЛӘЛӘРЕ БУЙЫНСА ҠАИР ДЕКЛАРАЦИЯҺЫН, ПОТСДАМ ДЕКЛАРАЦИЯҺЫН ҺӘМ ЯЛТА КИЛЕШЕҮЕН ҮТӘҮ ТУРАҺЫНДА

Территория мәсьәләһенә ҡилгәндә, Совет Хөкүмәте тик бер генә нәмәне — юғарыла күрһәтелгән һәм Америка Төмә Штаттарының уның йүгәнмәһен булған ҙалк-ара килешеүҙәрҙе намыҫлы үтәүҙе тәьмин итеүҙе генә тәҡдим итә.

Билдәле булыуынса, Ҡаир декларацияһында, Тайван үтрауы һәм Пескадор үтрауҙары Ҡытай Республикаһына ҡайтарып бирелергә тейештәр, тип әйтелә. Ҡытай Республикаһы Ҡытай Халҡ Республикаһына әүҙемлек һәм тик Ҡытай Халҡ Республикаһы ғына Ҡытай халҡының яҡтыларын ҡауҙалындырғас, Тайван һәм Пескадор үтрауҙарының Ҡытай Халҡ Республикаһына бирелергә тейеш булыуы тулыһынса асыҡ. Әгәр ҙә улай булмаһа Ҡаир килешеүе үтәлмәйәсәк һәм бының өсөн бөтә яуаплылыҡ АКШ Хөкүмәтенә төшәсәк.

Рюкю, Бонин, Розарио, Волкано, Парес Вела һәм Маркус үтрауҙарына ҡиғанғәндә, АКШ-тың 19 майҙағы Меморандумында Совет Хөкүмәтенең 7 майҙағы нәҡәрмәләренә килтерелгәндәрҙе Совет Хөкүмәтенең яңынан раҫлауын талап итеүҙең бер нәмә лә юҡ.

ж) СССР-ҒА ҠАРШЫ ЯЛА ЙӘҺУ ТУРАҺЫНДА

АКШ Хөкүмәтенең 19 майҙағы Меморандумында былай тиелгән: «ССР Союзының Маньчжурияла интерестар зоналары алыуының билдәле факты АКШ Хөкүмәте Совет Хөкүмәтенең Маньчжурияға ҡайтарып бирелергә һылтанығыуҙары булдырмаҫҡа ынтылыуының мәғәнәһе тураһында һорарға ашыға». Совет Хөкүмәте был айҡанлы, СССР-ҙың Маньчжурияла бер нәмәй ҙә интерестар зоналары юҡ, һәм, бөтәһенә ла билдәле булғанынса, ул Маньчжурияны Ҡытай Халҡ Республикаһының айырылғыһыҙ өлөшө итеп ҡарай, тип белдереүҙе кәрәкле тип нәҫеләй. Был айҡанлы Америка Меморандумының юғарыла күрһәтелгән белдереүен бер нәмә әйтәмәйенсә тик торған *кешеләрҙең* үблап табығыҙҙары һәм СССР-ға *мөкәрдә* ала яуаплылыҡ ителә кеүек тойолорға кәрәк.

Совет Армияһының Японияның Ҡыянтун армияһын тар-мар итеп Маньчжурияны азат иткәнлеге һәм уны Ҡытай халҡының законлы власына ҡайтарып биргәнлеге Совет Хөкүмәтенә билдәле булмауы мөмкин түгел. Ялта килешеүенә һәм 1945 йылдың 14 августағы Совет-Ҡытай килешеүенә ярашлы рәүештә Советтар Союзына таныштырылған Порт-Артур хәрби-диңгеҙ базаһына һәм Ҡытай-Чаньчун тимер юлына хоҡуҡҡа килгәндә Совет Хөкүмәте был хоҡуктарҙан Ҡытай Халҡ Республикаһы файҙаһына үҙе теләп баш тарты һәм түләүһеҙ бирҙе, 1950 йылдың 14 февраленда Мәскәүҙә төҙөлгән тейешле килешеүҙәр үҙ ваҡытында ителдәләр һәм, әлбиттә, АКШ Хөкүмәтенә билдәләләр.

Был договорҙа ярашлы рәүештә Советтар Союзы, билдәле булыуынса, Порт-Артурҙағы үҙенең хәрби-диңгеҙ базаһын 1952 йылдың да һуңламайынса бөтөрә һәм унан үҙ гөсәрҙәрен сығара.

Совет Хөкүмәтенең фекере буйынса Маньчжурия айҡанлы СССР-ға ҡарағанда АКШ Хөкүмәте баш тартһа һәм был һуғышты Советтар Союзының хәрби тырышлыҡтарының роле ҡәнәғәт зур түгел, тип АКШ Меморандумында әйтелгән нәҡәрмәгә ҡилгәндә, Совет Хөкүмәте түбәндәгеләрҙе белдереүҙе кәрәкле, тип нәҫеләй. Бөрәнсенән, Советтар Союзы Японияға ҡарағы һуғышты Ялта конференцияһында килешелгән срокта, уның ауырлығын да һуңламайынса башлағы. Икенсенән, Совет Армияһы япон гөсәрҙәренә ҡарағы 6 көн түгел, ә бер ай буйына ҡан ҡойошло һуғыш алып барҙы, сөнки Квантун армияһы капитуляция тураһында императорҙың декларацияһына ҡушылғанға ҡәҙәр Совет Армияһы менән ҡаршылыҡҡа килмәне. Өсөнсөнән, Совет Армияһы Маньчжурияла 22 июндә — япон Квантун армияһының төп гөсәрҙәре тар-мар ителгәс ҡенә түгел, ә бер ай буйына ҡан ҡойошло һуғыш алып барҙы, сөнки Квантун армияһы капитуляция тураһында императорҙың бөйөк ҡарарына ҡарағы 6 көн түгел, ә бер ай

Япония менән Ярашыу договоры тураһында АҠШ Хөкүмәтенә СССР Хөкүмәтенең нотаһы

(Аҙағы. Башы 3-сө битто).

Штаттарҙың үҙҙәренең халыҡ-ара йөкләмәләренә, шул иҫәптән Берләшкән Милләттәрҙең сепаратив Ярашыуҙы тәэмин итеүсе 1942 йылдың 1 январындағы декларацияһын тулыһынса боҙоу юлына баҫҡанлығын һәм, икенсенән, АҠШ-тың хәҙерге политикаһының Алыҫ Көнсығышта тыныслыҡты ныҡлатыуға түгел, а Тымыҡ океанда яңы агрессив группировка тәрәнәйтеүгә алып барыуын аңлатасаҡ.

Шундай политиканың аҡибәттәре өсөн ауаплылыҡ тулыһынса АҠШ Хөкүмәтенә төшәсәк.

в) Япония менән Ярашыу договорының проекты тураһында СССР менән АҠШ вәкилдәре араһында һөйләшеүҙәр булды, тип АҠШ Хөкүмәтенең икенсе тапҡыр яһаған белдереүенә ҡылғанда исә, Совет Хөкүмәте, Ярашыу договорының проектын эшләү тураһында бер ниндәй һөйләшеүҙәр булманы, һәм бала ла алманы, сөнки СССР Хөкүмәте был мәсьәлә буйынса сепаратив һөйләшеүҙәрҙең телә̆бе ниндәй формаһына ҡаршы ҡылә, тип яңынан ныҡлап әйтергә мәжбүр. Әлбиттә, Даллестең үҙенең һорауы буйынса Я. А. Малик менән Даллес араһында шәхси осрашыу, шулай уҡ Япония менән Ярашыу договоры тураһында Даллестең үҙ фекерҙәрен әйтеүе һәм Даллестең фекерен асыҡлау өсөн мәсьәләнең Малик тарафынан ҡуйылыуы булды. Ләкин, бындай шәхси осрашыуҙарҙы Япония менән Ярашыу договорын эшләү тураһында СССР менән АҠШ араһында һөйләшеүҙәр итеп ҡарау бөтөнләй дөрөҫ булмаҫ ине.

3. Совет Хөкүмәте үҙенең 7 майҙағы тәҡдимдәрен тулыһынса раҫлап, Япония менән Ярашыу договорына ҡарата түбәндәге **төп принциптәрҙе** талап итә.

Беренсе. Япония менән Ярашыу договоры сепаратив түгел, ә бөтә яҡлы булырға тейеш, ғәйеп өсөн Японияға ҡаршы һуғышта ҡатнашҡан бер генә ил дә договорҙы әҙерләүҙән һәм уға ҡул ҡуйыуҙан сигләтелергә тейеш түгел.

Икенсе. Япония менән Ярашыу договоры Каир Декларацияһы, Потсдам Декларацияһы, Ялта килешеүе нигеҙендә эшләнергә тейеш.

Өсөнсө. Япония менән Ярашыу договорҙарының булған проекттарын ҡарау өсөн Японияға ҡаршы һуғышта үҙенең ҡоралды көстәре менән ҡатнашҡан бөтә государстволарҙың вәкилдәренән 1951 йылдың июлендә йәки августында Ярашыу Конференцияһы саҡырылырға тейеш.

Мәскәү, 10 июнь 1951 йыл».

Юғарыла килтерелгән нотаның күсермәләре Ҡытай Халыҡ Республикаһының, Великобритания, Франция, Индия, Пакистан, Бирма, Австралия, Канада, Яңы Зеландия, Голландия, Монголия Халыҡ Республикаһы һәм Корея Халыҡ Демократик Республикаһы Хөкүмәттәренә ебәрелде.

(ТАСС).

Башланғыс кластарҙа уҡыуҙар тамамланды. Балалар каникулдарын пионер лагерҙәрендә, санаторийҙарҙа, парктарҙа һәм баҡсаларҙа үҙғаралар.

Һүрәттә: 45-се номерле тыуҙар мәктәбенең уҡыусылары (нулдан уңға) Э. Сафина һәм П. Нестиренко парктә ял итәләр.

М. Әхмәтьянов фотоһы.

Колхоз ауылында яңы төҙөлөштәр

Яңауыл районының Крупская исемендәге колхозында яңы төҙөлөштәргә зур әһәмиәт бирелә. Колхозда һуңғы йылдарҙа ғына яңы һыу тирмәне, клуб, магазин, инженер Гоголев системаһындағы һәм йәбә итеп киптергестәр, 100 баш сусҡа һыйҙырышлы саман кирбесенән торлаҡ төҙөлдө.

Колхозҙарҙы әҙерләтеү зур төҙөлөш эштәрен башҡарырға, төҙөүселәр бригадаһын үҙтерергә мөмкинлектәр тыуҙырҙы. Колхозда интәш Х. Миннеғәлиәтов етәкселегендә 12 кешенән торған төҙөлөш бригадаһы эшләй. Ул быйыл правление контораһын, кирбес заводын, спорт майҙанын, малдар өсөн саман кирбесенән ике торлаҡ, йәйге киптергес, клуб, магазин, инженер Гоголев системаһындағы һәм йәбә итеп киптергестәр, 100 баш сусҡа һыйҙырышлы саман кирбесенән торлаҡ төҙөлдө.

Бригада ҡулдәре—Х. Хәкимов, Ш. Шәрипов, Х. Мусин һәм башҡа интәштәр эштә айырыуса тырышлыҡ күрһәтәләр.

Ф. Исламов.

Яңы китаптар

Башҡортостан Государство издательствоһы һуңғы көндәрҙә башҡорт телендә түбәндәге китаптарҙы баҫып сығарыр, китап магазиндарына тапшырҙы:

И. Сталин, «Марксизм һәм милли мәсьәлә», тәржемәсеһе Ә. Ботош, тәржемәнең редакторы Р. Сабашев, күләме 72 бит, тиражы 5.000 дана, хаҡы 1 һум.

З. Аюхан, «Әлифба», күләме 111 бит, тиражы 7.800 дана, хаҡы 1 һум 50 тин.

Х. Усман, «Башҡорт теле», башланғыс мәктәптең беренсе класы өсөн дәреслек, күләме 92 бит, тиражы 6000 дана, хаҡы 1 һум 15 тин.

Е. С. Березанская, «Арифметика мәсьәләләре һәм күнегеүҙәре йыйынтығы», ете йыллыҡ һәм урта мәктәптең 5 һәм 6 кластары өсөн, тәржемәсеһе М. Хәкимов, тәржемәнең редакторы Ә. Байрәмғол, күләме 304 бит, тиражы 15 мең дана, хаҡы 1 һум 50 тин.

Н. К. Вальцев, «Алгебра мәсьәләләре йыйынтығы», беренсе киҫәк, ете йыллыҡ һәм урта мәктәптең 6—8-се кластары өсөн, тәржемәсеһе Х. Кәдермәт, тәржемәнең редакторы Ә. Байрәмғол, күләме 166 бит, тиражы 15 мең дана, хаҡы 2 һум 20 тин.

Н. Рыбкин, «Геометрия мәсьәләләре йыйынтығы», урта мәктәптең 9 һәм 10-сы кластары өсөн, II киҫәк, стереометрия, тәржемәсеһе Х. Кәдермәт, тәржемәнең редакторы Ә. Байрәмғол, күләме 110 бит, тиражы 3000 дана, хаҡы 1 һум 85 тин.

Н. Рыбкин, «Геометрия мәсьәләләре йыйынтығы», ете йыллыҡ һәм урта мәктәптең 6—9 кластары өсөн, I киҫәк, планиметрия, тәржемәсеһе К. Ғәлимов, тәржемәнең редакторҙары Х. Кәдермәт һәм Ә. Байрәмғол, күләме 126 бит, тиражы 15 мең дана, хаҡы 1 һум 50 тин.

ҠЫҪҠА ХӘБӘРҘӘР

Бишбүләк производство участкаһына ҡараған Балабай ҡурман ҡәтерәү станцияһы бригадаһы (бригадирҙар интәш Яковчук) ағас ултыртыу планын срогынан алда 150 процентҡа үтәне.

Бригада ултыртылған ағастарҙы яҡшы итеп тәрбиәләй — ҡыш ҡулдәренән тәҙәртә, тәнтәрәй йомшарта.

В. Кондров.

* * *

Стәрлебаш. «Урал» колхозының 12 кешенән торған төҙөү бригадаһы бөтә йыл әйләнәһенә төҙөлөш эштәрен башҡара. Ҡышҡы осорҙа ул төҙөлөш материалдары әҙерләне. Өйәйге осорҙа төҙөү эштәре йәйелдерелде. Тимерлек һәм нарыҡтар өсөн торлаҡ төҙөлдө. Улар таштан һалынды. Гоголев системаһында ике киптергес төҙөлә башланы. **В. Кәюпов.**

* * *

Малаяз. Салауат районындағы Һарғамыш совхозы государствоға һөт тапшырыуҙа быйыл 5 айлыҡ планды 108 процентҡа үтәне. Совхозда һөт һауын алыу байтаҡ артты. Интәш Сингакова фуражҙағы һәр бер һыйырҙан 1046 урынына 1214-әр килограмм, интәш Юлдашева 1032 урынына 1158-әр килограмм һөт һауын алды.

Б. Кочетков.

* * *

Шишмә. Ново-Троицк МТС-ының интәш Вахитов етәкселек иткән трактор бригадаһы «Од-ял» колхозында 400 урынына 500 гектар пар һөрҙө. Хәҙер трактористар сәсеүлектәрҙе тәрбиәләүҙә колхозҙа әҙәмлашалар.

Трактор бригадаһы яҙғы осорҙа уңышлы эшләне. Ул йомшаҡ ер һөрәү иҫәбендә 1172 гектар урынына 1980 гектар ер эшкәртте. **Х. Улимаев.**

* * *

Байман районы сельпо работниктәре металл һыныҡтары йыйнауҙа активлыҡ ҡатнашалар.

Муллаҡай, Эткол сельполарының работниктәре 18—20-шәр тонна металл һыныҡтары йыйнап тапшырҙылар. Бөтәһе район буйынса 96 тонна металл һынығы йыйналды. **И. Зарипов.**

БЕҘҘЕҢ ПОЧТА

Киҫә редакцияға бөтәһе 42 хат алынды. Килгән хаттарҙың байтаҡ өлөшө республикабыҙҙың колхоздарында урожай йыйнауға әҙерлек мәсьәләһенә бағышланған. Күгәрсен районының Сталин, Димитров, Андреев, Куйбышев исемендәге, «Победа» һәм «Новый путь» колхоздары яҙғы сәсеү планын районда беренсе булып тамамлағайнылар. Хәҙер улар сәсеүлектәрҙе тәрбиәләү эштәрен киң йөйелдерҙәр, тип яҙа хәбәрсебеҙ Х. Дәүләтшин.

Интәш Ф. Богданов Ауырғазы районы Салауат исемендәге колхозға быйыл сәселгән 120 гектар шәкәр сөгөлдөрөнөң матур булып үҫеп сығыуы тураһында яҙа. Һуңғы көндә звено члендәре сөгөлдөр майҙанына беренсе тапҡыр тулаҡ һәм йомшартыу үткәргәндәр.

Бөләбәй районының колхоздары урожай йыйнау һәм государстволға итеп тапшырыу кампанияһы башланғанға тиклем юлдарҙы һәм күперҙәрҙе төҙәкләндереү буйынса нығлы эш алып бараллар. Маленков исемендәге колхоздың члендәре юлдарҙы төҙәкләндереүҙә зур инициатива күрһәтә, — тип яҙа хәбәрсебеҙ интәш К. Абдуллин.

К. Вәлшин һәм Н. Мостафин интәштәр үҙҙәренең хаттарында Мәсетле районында Совет власе йылдарында 6 электр станцияһы, 2 теплоэлектростанция төҙәлеүе һәм бөгөнгө көн уларҙың 14 колхозы, 2 МТС-ты, 1 совхозды, урындағы промышленность предприятиеларын хеҙматландереүҙәре тураһында яҙалар. Районды тотош электрләштереү маҡсатында Мәсетле һәм Тайыш ауылдарында яңы электростанция төҙәү эштәре бара. Был хаттың авторҙары был эштәге ығҡай яҡтарҙы билдәләү менән бер рәттән, районды тотош электрләштереүҙә булған кәмселектәргә тукталалар. Улар был эштә тейешле ярҙам күрһәтмәгәнлектәре өсөн «Башсельәлектро» һәм район ойошмалары етәкселәренә тәнҡитләйҙәр.

Интәш К. Хәмитов үҙенең хатында «Ишембайнефть» трестың предприятиеларенең цехтарында һәм нефть сығарыу бригадаларында хуҙалыҡ иҫәбе киҙереләү эштә яҡшы һөҙөмтәләр биреүе һәм арҡабан был өлкәлә тағы ла нығыраҡ инициатива күрһәтергә кәрәклеге тураһында мәсьәлә ҡуҙғата.

Интәш Ғ. Ғибадуллин Ҡыйғы районында колхоз йәштәренең спартакиадаһы уңышлы барыуы тураһында белдерә. Бындағы «Колхозник» спорт обществоһы Челябе өлкәһе Саткинский районы спорт командаһы менән ярышырға әҙерлек алып бара.

Металл һыныҡтары йыйнау буйынса воскресник

Өфө тау оборудованиеларе заводында металл һыныҡтарын йыйнау яҡшы ойошторолған.

Государство әһәмиәтендәге был серьез эштә коллектив зур ойошҡанлыҡ күрһәтә. Заводтың бөтә эшселәре, инженер-техник работниктәре ҡара һәм төҫлө металдар йыйнауҙа активлыҡ ҡатнаша. Күптән түгел заводтың партия һәм комсомол комитеттәре инициативаһы менән воскресник уҙғарылды. Унда бөтә коллектив ҡатнашты. Шабрин, Крыгин, Казаков, Мусин интәштәр етәкселек иткән комсомол-йәштәр бригадалары айырыуса яҡшы эшләнеләр. Металл һыныҡтарын йыйнауҙа Шобухова, Львова, Вәлиева, Кондрова һәм башҡа интәштәр әлегә күрһәтелеләр.

Воскресникта бөтәһе 50 тоннанан артыҡраҡ металл һынығы йыйналды.

А. Балзитов.

Прагала Генералиссимус И. В. Сталиндең монументаль скульптураһы ҡуйыла

ПРАГА, 9 июнь. (ТАСС). Чехословакия телеграф агентствоһының хәбәр итеүенә ҡарағанда, 8 июндә Прагала Генералиссимус И. В. Сталиндең монументаль скульптураһын ҡуйыу буйынса хөкүмәт комитетенең ултырышында Летненск майҙанда ҡуйыласаҡ монументтың проекты тамам раҫланған. Проекттың авторҙары — скульптор Отокар Шпец, архитекторҙар Иржи Штурса һәм Вацлав Штурсова. Монумент тоҡ гранитенан эшләнәсәк.

Чехословакияның кино работниктәренә Сталин премияларын бирелә

ПРАГА, 9 июнь. (ТАСС). 8 июндә Прагалағы Совет посольствоһында Чехословакияның кино работниктәре — режиссер Владимир Вәчекҡа һәм композитор Ян Капрға Сталин премиялары бирелде. Премиялар уларға «Яңы Чехословакия» тигән тәҫләһе фильмде булдырыу буйынса совет кино работниктәре менән бергәлән эшләгән өсөн бирелде.

Сталин премияларын биргән ваҡытта Чехословакия премьер-министренең урынбаҫары һәм сит ил эштәре министре Широкий, информация һәм культура министре Копецкий, мәктәп, фән һәм искусство министре Нееглы һәм кинематография, культура работниктәре ҡатнашты.

СССР-ҙың Чехословакиялағы посолы М. Силин Чехословакия кино работниктәренә юғары награда менән тотанаҡ Информация һәм культура министре Копецкий совет посольствоһының искусствоһының работниктәре хәҙерге көнгә тиклем алған иң юғары награда өсөн СССР Хөкүмәтенә рәхмәт таныуҙарыуы һораны.

Индия общественноселе Советтәр Союзының эскерһеҙ ярҙамын ҡотлай

БОМБЕЙ, 9 июнь. (ТАСС). Индияға бойҙай килтергән совет пароходтары «Краснодар» һәм «Менделеев» капитандары һәм экипаждарының члендәре ошо көндәрҙә Бомбейҙә ҡала общественноселе менән осрашҡандар. Осрашыу башланыр алдынан бик күп элек зал халыҡ менән тулы булған. Совет моряктарынең залда күренеүе овация менән ҡаршыланған.

Осрашыуҙа ҡатнашҡан Бомбей общественноселе вәкилдәре совет моряктәрен йылы ҡотлағандар һәм Индия халҡына йыллам ярҙам күрһәткән өсөн совет халҡына һәм уның хөкүмәтенә рәхмәт белдергәндәр.

Индия ҙәк хөкүмәтенең вәкиле Сикханд үҙ сығышында совет пароходтарының капитандарына бойҙай килтергән өсөн рәхмәт әйткән һәм, ҡаралтар билдәләнелгән ҡоҡтан бер аҙна элек килделәр, тигән.

Йыйылышта ҡатнашыусыларҙың ҡыҫҡа сығышында совет пароходтарының капитандарына бойҙай килтергән өсөн СССР Хөкүмәтенә рәхмәт таныуҙары яңғыраны.

Индия матбуғаты совет каралтарының килеүенә зур иғтибар биргән. «Фри пресс джорнәл» газетаһы «Совет халҡы ялтаж булған кешеләргә ярҙам күрһәткән өсөн СССР Хөкүмәтенә рәхмәт таныуҙары яңғыраны.

Индия матбуғаты совет каралтарының килеүенә зур иғтибар биргән. «Фри пресс джорнәл» газетаһы «Совет халҡы ялтаж булған кешеләргә ярҙам күрһәткән өсөн, тигән заголовок астында отчет иҫлан иткән.

КОРЕЯЛАҒЫ ВАҠИҒАЛАР

Халҡ армияһы баш командованиеһенен белдереүе

ПХЕНЬЯН, 10 июнь. (ТАСС). Корея Халҡ-демократик республикаһы Халҡ армияһының баш командованиеһе, 10 июндә Халҡ армияһының частәре Ҡытай добровольецтәре менән үҙ-ара тыныс хәрәкәттә, Иопьчхондән, Хванчхондән, Янгудан, Иньчженан төньяҡтарҙағы райондарҙа ныҡлы эталкаларҙы уңышлы ҡаҡтылар, Америка-Англия агрессорҙарын йәнле көсөнә һәм техникаһына ҙур юғалтыуҙар килтерҙеләр, тип хәбәр ителә.

10 июндә самолеттарҙың уңышлы истребителдәре дошмандың 8 самолетын атып төшөрҙөләр.

Вьетнамда һуғыш хәрәкәттәре

ШАНХАЙ, 9 июнь. (ТАСС). Вьетнам информацион агентствоһының хәбәр итеүенә ҡарағанда, 3 июндә Халҡ армияһының частәре Нинь-Бинҙән 10 километрға көньяҡ-көнбайышҡарағ урынлашҡан Най-Сан посын атаҡалағандар. Дошмандың 80 кешенән торған гарнизоны төралдары менән бергә плена төшә. Һуғыш припастары тейәлгән ҡалы ла бик күп һанлы хәрби снаряжение ҡулға төшөрөлгән. Французҙарҙың бер судносы һыуға батырылған, а икенсеһе — ныҡ зарарландырылған. Дошмандың 50 ҡәҙәре һыу ситенә сығып ителгән.

АҠШ компартияһының 11 лидерен хөкөм итеүгә ҡаршы Англия компартияһының протесе

ЛОНДОН, 9 июнь. (ТАСС). «Дейли уоркер» газетаһы Гарри Поллиттең Америкалың Лондондағы посолына хатын иҫлан иткән. Был хатта Поллит посолдан Англия компартияһы исполкомынан депутация ҡабул итеүҙе һорай. Англия компартияһы АҠШ компартияһы етәкселәренең әште буйынса АҠШ верховный судының күптән түгел булған ҡарарына ҡаршы ҡырҡа протест белдерергә уйлай.

Поллит хатында, был ҡарар «демократия һәм һүҙ ирке принциптарына ныҡ рәт тыуҙырғыс һөжүм булып тора һәм бөтә донъяла демократик общественность *протесын тыуҙырасаҡ», тип әйтә.*

«Беҙ, — тип яҙа Поллит. — ирекный суҙтың ике членне ҡабул итеүгә ҡарарҙы яҡламаны, тип билдәләйбеҙ. Беҙ был, ғәйепләү дәлилдәренең интәлеүсе күрһәтә, тип иҫәпләйбеҙ һәм шуға күрә был айҡанлы беҙ аһарға уйлаған серьез тәҡдимдәрҙе тыныслыҡ һөҙөмтәлелек биреүегеҙҙе ныҡлыраҡ һорайбыҙ.

Болгарияла медицина академияһының эшмәкәрлеге

СОФИЯ, 9 июнь. (ТАСС). Совет медицина институттарының тәжрибәһен файҙаланып, Болгарияла Червенков исемендәге медицина академияһы ғилми-тикшеренеү эшмәкәрлеген киң йәйелдерә. Былтыр академия 500 фәнни хеҙмәт баҫып сығарҙы. Бейек рус галимә Павлов хеҙмәттәрен өйрәнеүгә айырыуса иғтибар бирелә. Академияла павловсы 40 студенттар түңәрәге һәм семинарҙары йыйылған, шулай уҡ методик кабинет ойоштороланы.

Редактор Ғ. Ғ. ҒӘФӘРОВ.

СПЕЦИАЛИСТ КӘҢӘШТӘРЕ

Киң рәтле сәсеүлектәрҙе эшкәртеүҙе механизациялаштырыу

Сәсеүлектәрҙе тәрбиәләү күп хеҙмәт һалыуҙы талап итә торған эш. Киң рәтле сәсеүлектәрҙе һәм пропаш культураларҙы тәрбиәләүҙә хеҙмәт әйырыуса күп һалына. Шуға күрә уларҙы тәрбиәләүҙе механизациялаштырыу зур әһәмиәткә эйә.

Пропаш культуралар — шәкәр сөгөлдөрө, көнбағыш, күк һарыҡ культуралары, киң рәтле итеп сәселгән тары, йөгөлсө, картоф, тамыр ашыҡтар һәм башҡа сәсеүлектәр республикабыҙҙа зур ғына урын алып тора. Бындай шарттарҙа сәсеүлектәрҙе тәрбиәләүҙе механизациялаштырыуҙың мөһимлеге тағы ла арта.

Беҙҙең республикабыҙ колхоздарында киң рәтле сәсеүлектәрҙе үтәү эше, күбеһенсә, ҡул көсө менән башҡарыла. Бер гектар киң рәтле сәсеүлекте үтәү өсөн 7—20 кеше-көн талап ителә. Ә был инде ни тиһәң ҙур осорҙа эш ваҡытын әрәм итеү булып тора.

Айырым колхоздарҙың бөтә тырышлыҡтарына ҡарамаҫтан, ҡайһы бер саҡтарҙа пропаш культураларҙың зур майҙандары үҙ ваҡытында үтәлмәй, үҫемлектәр һирәкләндерелмәй, уларҙы ҡул эштәре баҫып китә һәм һөҙөмтәлә уртаҡай түбән була.

МТС механизаторҙарының бурысы пропаш культураларҙың рәт араларын эшкәртеү, ҡул эштәренә ҡаршы көрәш, шулай уҡ айырым культураларҙы һирәкләндереү эштәрен механизациялауҙан тора. Тәғәрмәсле тракторға тағылған культиватор менән рәт араларын эшкәртеүсе кеше кеше 120—150 кеше башҡарған эште үтәй ала.

Пропаш культураларҙы эшкәртеүҙе дөрөҫ ойоштороу өсөн техник ҡағиҙәне белергә һәм һаҡларға кәрәк. Сөнки шунһыҙ культиватор менән эш итеү сәсеүлектәргә зарар ғына килтерәсәк, ул утау урынына, үҫемлектәрҙе киҫтерәсәк. Трактор культиваторы менән эшләү өсөн беренсе мөһим шарт — сәсеүлек рәттәренең дөрөҫ булыуында тора. Сәсеүлектең рәт араларының киңлеге сәсеү агрегаттарының һәм культиваторҙарҙың алымдары киңлегенә була. Культиваторҙарҙың тәнәләрен дөрөҫ һайлап алыу һәм дөрөҫ урыналаштырыу талап ителә. Шуның менән бергә, культиватор тәнәләрен урыналаштырғанда рәттәрҙең һәр ике яғынан 7—12 сантиметр киңлектә һаҡлыҡ зонаһы ҡалдырыла. Бөтә эшкәртелмәй торған полоса 14—24 сантиметр тәшкил итә.

Пропаш культураларҙың рәттәрен эшкәртеүгә беренсе тапҡыр У—2 тракторҙарын файҙаланырға кәрәк. Трактордың руле төҙәк булырға һәм люфте 12—15 градустан артмаҫҡа тейеш. У—2 тракторы булмағанда, СХТЗ трактордың файҙаланырға мөмкин. 44,5 сантиметр киңлектә рәт араларын булған сәсеүлектәрҙе эшкәртеүгә был тракторҙың ҡарғы тәғәрмәсе янынан йыһазландырыла, йәғни култайлаштырыу үткәрелә. Рәт араларының киңлектәре 60—80 һәм 90 сантиметр булған сәсеүлектәрҙе эшкәртеүгә СХТЗ тракторына култайлаштырыу талап ителмәй.

Рәт араларын эшкәртеүгә иң күп ҡулланыла торған культиваторҙарҙан АУТК һәм КУТС культиваторҙары иҫәпләнәләр. АУТК культиваторы ике яҡлы, универсаль, ғәҙәттә, 27 сантиметр киңлектә тәнәле була. КУТС культиваторы тәнәләре 27 һәм 14 сантиметр киңлектә, шулай уҡ бер яҡлы йөҙлө була.

Эште башлауҙан элек культиваторҙы ентекле рәүештә ремонтларға һәм көйләргә кәрәк. Тәнәләр яҡшы үткерләнергә тейеш. 60 сантиметр киңлектәге рәт араһы сәсеүлектәрҙе эшкәртәнә 27 сантиметр киңлектәге тәнә ҡулланыла. 45,5 сантиметр киңлектә рәт араһы шәкәр сөгөлдөрө, күк һарыҡ һәм башҡа киң рәтле сәсеүлектәрҙе эшкәртәндә бер яҡлы һәм 14 сантиметрлы ике яҡлы тәнәле культиваторҙар ҡулланыла.

Культиваторҙарға бер ниҫә тәнәләр ҡуйыуҙа уларҙың бер-береһенә эштә ярҙам итеүҙәрен күҙәтергә кәрәк. Тәнә араларҙы үҫемлектәр менән тығылмаһын өсөн тәнәләр бер-береһенән буйға 30—40 сантиметр алыҫлыҡта тора. Культиватор тәнәләре бер үк төрлелектә, уртаса 6—8 сантиметр төрлелектә йөҙөргә тейештәр. Шуның менән бергә, эш ваҡытында тәнәләрҙең дөрөҫ эшләүҙәрен һәм эштең сифатын даими күҙәтергә кәрәк.

Культиватор тәнәләрен сәсеүлектәрҙең рәттәренә ҡарата урыналаштырыу махсус ҡулайлама ярҙамында үткәрелә. Ул эш барышында тағы ла яҡшыртыла тәшәләй. Бында культиватор тәғәрмәстәре сәскеһе тәғәрмәстәре эҙенән йөрөргә тейеш.

Культиваторға ике төрлө тәнә ҡуйғанда, тәүҙә бер яҡлы тәнәләр һәм һуңынан ике яҡлы тәнәләр урыналаштырыла. Ситкә тәнәләр йәнәшә рәт араларын артыллашлай эшкәртеп барырға тейештәр.

Пропаш культураларҙы тәрбиәләүҙә сәсеүлекте букетировкалау, йәғни үҫемлектәрҙе һирәкләндереү мөһим сара булып тора. Был эш трактор культиваторы менән башҡарыла. Ул сәсеүлек рәттәренең арҡырыһына культивациялауҙан тора.

Сәсеүлектә һәр бер погонный метр майҙанда үҫемлектәр бер тигеҙ ҡуйылыҡта булғанда ғына һирәкләү уңышлы үткәрелә. Үҫемлектәр һирәк булып сыҡҡанда һирәкләү үткәрелмәй. Бында айырым ҡуйы урындарҙы һирәкләү ҡул менән башҡарыла.

Культиватор менән һирәкләү өсөн һәр бер погонный метр майҙанда, мәҫәлән, көнбағыш көмәндә 15 үҫемлек булырға тейеш. Әгәр ул 15-тән дә кәм булмаһа, 40 сантиметр киңлегендә киҫтерелә һәм 25 сантиметр әҙәнлегендә букет, йәғни үҫемлектәр тығыҙлыламаған урын ҡалдырыла. Шәкәр сөгөлдөрөн һирәкләүҙә культиваторҙың тығыҙлыру киңлеге 14 сантиметр, букет әҙәнлеге 28 сантиметр була. Бында букетта 14 сантиметр алыҫлыҡта әсәр үҫемлек ҡалдырыла.

Культиватор менән һирәкләү үткәрелгәндә ул маркер менән йыһазландырыла. Һирәкләү тура һыҙыҡ буйынса үткәрелә. Букет аралыҡтарын эшкәртәнәһе ла, рәт араларын эшкәртәндәге кеүек, тәнәләр 6—8 сантиметр төрлелектә йөрөтелә.

Киң рәтле сәсеүлектәрҙе ике юнәлештә эшкәртеү пропаш культураларҙың урожайлылығын күтәрә. Шуға күрә был сараны республика колхоздарында киң ҡулланырға кәрәк. МТС механизаторҙарының бурысы пропаш культураларҙы эшкәртеүҙән государство планын үтәү һәм арттырып үтәүҙән тора. Был маҡсатта МТС-тарҙағы бай техниканы тулы кеүәтендә файҙаланыуҙы ойоштороргә кәрәк.

Агроном **Ғ. Чанышев.**

„ҠЫЗЫЛ БАШҠОРТОСТАН“

ГАЗЕТАҺЫНА 1951 ИЫЛҒА ПОДПИСКА ҠАБУЛ ИТЕҮ ДАУАМ ИТӘ

Подписка „Союзпечать“тең ҡалаларҙағы бүлектәрендә, связь бүлектәрендә һәм агентстволарында, подписка ҡабул итеү пункттарында, шулай уҡ предприятиеларҙә, учреждениеларҙә, совхоздарҙа һәм колхоздарҙа подписка буйынса общественный уполномоченныйҙар тарафынан ҡабул ителә.

БӨГӨН ТЕАТРҘАРҘА ҺӘМ КИНОЛАРҘА

Рус драма театрында — Луначарский исемендәге баҡсала — «ЛУТОНИНДӘР СЕМЬЯҺЫ». Киске 8 сәғәт 30 минутта башлана.

«Октябрҙә» — «СПОРТ НАМЫҪЫ».

«Салауатта» — «ҠАҘАҠ ГАЛОТА ТӘРАҺЫНДА УЙҘАР».

«Уралда» — «СПОРТ НАМЫҪЫ».

Матросов исемендәге кинотеатрҙа — «ҠЫПЫУ КЕШЕЛӘР».

Редакцияның адресы: Өфө ҡалаһы, Карл Маркс урамы, 25. Телефон номерҙары: редактор урынбаҫары — 2-83-87, секретариат — 2-78-48, партия тормошо һәм пропаганда бүлектәре — 2-72-26, ауыл хуҙалығы һәм промышленность бүлектәре — 2-86-29, совет төҙөлөше һәм информация бүлектәре — 2-80-49, хеҙмәтсәнәр хаттары, культура һәм тормош бүлектәре — 2-90-22.

Н02518 Башҡа газеталар издательствоһы типографияһы. Тиражы 25000.

Бөтә илдәрҙең пролетарийҙәре, берләшегеҙ!

32-се ЙЫЛ СЫҒА.

КЫЗЫЛ БАШҠОРТОСТАН

ВКП(б)-ның Башҡортостан Өлкә һәм Өфө ҡала комитеттәре, Башҡорт АССР-ы Верховный Совете һәм хеҙмәтсәндәр депутаттарының Өфө ҡала Совете органы.

№ 115(8832)
1951 йыл
13
ИЮНЬ
шаршамбы

ҡаҙы 20 тин.

БӨГӨНГӨ НОМЕРҘӘ:

БЕҘҘЕҢ РЕСПУБЛИКАЛА.

Башҡорт АССР-ы Миәкә районы колхозсыларының, колхозсы ҡатын-ҡыҙҙарының, МТС, совхоз работниктәренең һәм ауыл хужалығы специалистәренең йөкләмәһе (1-се бит).

А. Петров. — Металлургтарҙың колхоздарға ярҙамы (1-се бит).

И. В. Сталиндең «Марксизм һәм тел ғилеме мәсьәләләре» тигән хеҙмәтенең иғлан ителеүенә бер йыл тулыуға ҡарата (1-се бит).

ВКП(б)-ның Башҡортостан Өлкә Комитеты пленумы (2-се бит).

МАТБУҒАТ КҮҘӘТЕҮ. Общественный малсылыҡты үҫтереү өсөн кәрәштә ынғай аҙым (3-се бит).

А. Лаврецкий. — В. Г. Белинский. (3-се бит).

Р. Волиев. — Яралыһыҙ етәкселек һеҙәмтәләре (3-се бит).

А. Әхмәров. — Колхоз баҫыуһында (3-се бит).

Республика колхоздарында пар һөрөү барышы (4-се бит).

Я. Соколов. — Баҫыу һаҡлаусы урман полосаларына — илгәҙәк тәрбиә (4-се бит).

Чехословакияла И. В. Сталин монументын тантаналы асыу (4-се бит).

Корреялағы ваҡиғалар (4-се бит)

Колхоз һәм совхоз малсылығы өсөн аҙыҡ өҙерлөү—кисектергеһеҙ мөһим эш

Колхоздарҙа һәм совхоздарҙа быйыл общественный малсылыҡты үҫтереүҙең өс йыллыҡ планын үтәү, малдарҙы юғары сифатлы төрлө аҙыҡтар менән тулыһынса тәьмин итеү—республика партия, совет һәм ауыл хужалығы органдарының кисектергеһеҙ бурысы булып тора.

Партия һәм хөкүмәт общественный малсылыҡты аҙыҡтар менән тәьмин итеү өсөнсө бишйыллыҡ планын ҡабул итеп, мал азығы силослау һәм мал азығы культуралары сәсеүлектәрендә ротәрҙәге эшкәртеүҙе механизациялаштырыу буйынса колхоздарға, МТС-тарға һәм совхоздарға ҙур ярҙам күрһәтәләр.

Быйыл республикабыҙға өҫтәмә рәүештә байтаҡ һандарҙа үҙе йөрөй торған һәм ат менән йөретелә торған бесән сапҡыстар, тракторҙа һәм ат менән йөретелә торған бесән йыйғыстар, силос башняларе, малсылыҡта күп хеҙмәт һалыуҙы талап иткән эштәрҙе механизациялаштырыу өсөн кәрәкле булған оборудованиелар индерелә. Беҙҙең бурысыбыҙ уларҙы колхоздарға, МТС-тарға һәм совхоздарға йылдам ташып алыуҙан һәм уларҙы максималь ҡулланыуҙы тәьмин итеүҙән тора.

Партия һәм хөкүмәт, көндәлек ярҙам күрһәтеп, урындағы партия, совет һәм ауыл хужалығы органдары етәкселәренән мал азығы ҡәтеттереүҙе ойоштороуҙы серьёз ҡәтеттеңеҙлектәрҙе кисекмәҫтән бөтөрөүҙә бөтә сараларҙы күреүҙе, төбөнә болонлоктарҙың һәм көтөүлектәрҙең урожайлылығын күтәреү планын һис һүҙһеҙ үтәүҙе һәм аҙтыртыш үтәүҙе тәьмин итеүҙе талап итәләр.

Партия һәм хөкүмәттең был талабын үтәү һәм колхоздарҙың, совхоздарҙың общественный малдарын юғары сифатлы аҙыҡтар менән тәьмин итеү — партия, совет һәм ауыл хужалығы органдарының почетлы һәм кисектергеһеҙ бурысы ул.

Һуңғы көндәрҙә булып үткән ямғырҙар үләндәрҙең йылдам үҫеүенә ярҙам итәләр. Шуға күрә республиканың колхоздары, совхоздары һәм МТС-тары быйыл бесән сабыуҙы һәм мал азығы силослауҙы, былтырғыға ҡарағанда, иртәрәк башларға тейештәр. Шулай ҙа ҡайһы бер районҙарҙың етәкселәре быйылғы йылдың үҙенсәлекле иҫәпкә алмайҙар һәм бесән сабыуға һәм мал азығы силослауға әҙерлек эштәрен юл ҡуйылғанһыҙ аҡрын алып баралар. Мәҫәлән, Аскын, Байҡыбаш, Мәләүез, Стәрлетамаҡ районҙарының колхоздары бесән сабыу машиналарын ремонтлау планын ни бары яртылаш ҡына үтәнеләр. Миәкә, Степной, Баймаҡ, Матрай МТС-тары (директорҙары Бикметов, Левченко, Калиров, Мәхнев ингаштар) бесән сапҡыс машиналарҙы ремонтлау планын өҫтәләр.

Беҙҙең колхозларыбыҙҙың һәм совхозларыбыҙҙың малсылыҡ өсөн тәп аҙыҡ массаһын табиғи болонлоктарҙан һәм көтөүлектәрҙән алыуҙары бөтәһенә лә билдәле. Үҙ ваҡытында йыйнап алынған бесән тукланғанлығы яҡынан концентрат аҙыҡтар кимәленә яҡынлаша.

Бөтә районҙарҙа, колхоздарҙа һәм МТС-тарҙа бесән сабыуға һәм мал азығы әҙерлектәге ҙур етешһеҙлектәрҙе һис кисекмәҫтән бөтөрөү һәм был эштә уҙған йылдарҙағы хаталарға юл ҡуймау талап ителә. Уҙған йылдарҙа айырым районҙарҙа болонлоктар сабылмайынса ҡалырылы, силослау планы үтәлмәне, күп кенә МТС-тарҙың директорҙары колхоздарҙа мал азығы туплауҙа үҙҙәрен яуаплы һанамаҡлар.

Мал азығы әҙерләү эшенең уңышы ауыл хужалығы органдарының колхозсыларҙы, колхозсы ҡатын-ҡыҙҙарҙы һәм совхоз эшселәрен бесән сабыу һәм силос һалыу эшенә нисек ылыҡтырға белеүҙәренә бәйле булып тора. Уларҙың бесән сабыуҙың тәүге көндәренән алып планды үтәгәнгә тиклем тулыһынса ҡатнашыуҙарын тәьмин итергә кәрәк. Был эштә колхоздарҙың, совхоздарҙың һәм МТС-тарҙың механизмдәрен максималь файҙаланыу талап ителә.

Һәр бер колхозда, совхозда һәм МТС-та бесән сабыу һәм силос һалыу эштәре буйынса бөтә сараларҙы ентекле әҙерләргә, эш пландары төҙөргә, колхоздарҙың һәм совхоздарҙың бригадаларына болонлоҡ участкалары бирелергә кәрәк. Бесән сабыу һәм мал аҙыҡтарын силослау эштәрен үткәреүҙә эшлән сығарыуҙың прогрессив нормаларын ҡулланырға һәм республика Министрҙәр Советы тарафынан мал аҙыҡтары әҙерләү буйынса билдәләнгән биштәр көнлөк заданиелерҙең һис һүҙһеҙ үтәлеүен тәьмин итергә кәрәк.

Колхоздарҙың, МТС һәм совхоздарҙың етәкселәре, бесән сапҡыстарҙы һәм мал аҙыҡтары әҙерләүҙең башҡа машиналарын ремонтлауҙың сифатына, шулай уҡ ҡул менән бесән сабып йыйнау инвентарҙәре менән тәьмин ителеүгә айырыуса иғтибар биреп, һис кисекмәҫтән бесән сабып йыйнауға әҙерлектә тиҡшереүҙе ойоштороргә тейештәр.

Бесән сабыуҙы һайланма рәүештә башларға кәрәк, бөтә болонлоҡ массивтәрендә үләндең өлгөрөүен көтөп торорға ярамай. Сабылған бесәндең тиҙ кибеүе тәьмин ителергә тейеш. Бесәнде сабыу, йыйнау һәм көбәнгә һалыу эштәре араһында әҙеҙлекҡә юл ҡуйырға ярамай.

Һутлы аҙыҡтарҙың ҙур әһәмиәтле булыуын иҫкә алып, һәр бер колхоз һәм совхоз силос һалыу планын һис һүҙһеҙ үтәргә тейеш. Иртә сроктарҙа мал азығы силослауҙы ойоштороргә кәрәк. Һәр бер колхоз һәм совхоз урожай йыйнауҙы башлауға тиклем силос һалыуҙың планын кәмендә 90 процентҡа үтәүҙе тәьмин итергә тейеш.

Силостың боҙолоуына юл ҡуймау мәҡсатында силос массаһын әҙерләмәйенсә һалыуға юл ҡуйырға ярамай. Силос соҡорҙары һәм траншеялары яҡшы эшләнгән булырға тейеш. Мал аҙыҡтары силослауҙа эштең сифатлы башҡарылыуына ҡаты контроль булдырырға кәрәк.

Бесән сабыу һәм мал азыҡтары силослауҙы механизациялаштырыу буйынса эштәрҙе ойоштороу менән бергә, ҡул менән бесән сабып йыйнауҙы кәң ойоштороргә кәрәк. Бының өсөн һәр бер бригадала салғысылар әҙерләргә, стерлек һандарҙа салғылар, һәнәктәр, ҡул тырмалары һәм башҡа инвентарҙәр әҙерләргә һәм ремонтларға кәрәк.

Колхозсыларҙың һәм совхоз эшселәренең болондарҙа массовый эшләгән урындарында общественный азыҡланыу ойоштороларға тейеш. Мал аҙыҡтары әҙерләүҙә колхозсыларҙың һәм совхоз эшселәренән алланиелерҙе арттырып тәүҙәрҙе өсөн хөкүмәт тарафынан билдәләнгән бүләкләү сараларын кәң ҡулланырға кәрәк.

Быйыл беҙҙең колхозларыбыҙға, совхозларыбыҙға һәм МТС-тарыбыҙға бесән сабыуҙы һәм силос һалыуҙы урожай йыйнауға тиклемге ваҡытта үткәрергә һәм үҫә барған малсылыҡты юғары сифатлы аҙыҡтар менән тулыһынса тәьмин итергә һәм госдарствоға бесән тапшырыу йөкләмәһен срогынан алда үтәргә бөтә мөмкинлектәр бар.

ВКП(б) Өлкә комитетенең ошо кәндәрҙә булып үҙған пленумы «Республикабыҙҙың колхоздарында һәм совхоздарында яҙғы сәсеүҙең йомғаҡтары һәм сәсеүлектәрҙе тәрбиәләү, урожай йыйнауға әҙерлек һәм уны үткәреүҙә, ауыл хужалығы продуктҡары әҙерләүҙә партия ойошмаларының бурыстары тураһында» мәсьәлә ҡараны һәм ҡарар ҡабул итте. Пленумдың был ҡарары ауыл партия ойошмаларының бөгөнгө боевой эш программаһы булып тора.

Бөтә колхоздарҙа, совхоздарҙа һәм МТС-тарҙа ауыл хужалығын артабан күтәреү өсөн социалистик ярышты кин йәйелдерәйек. Был ярышта общественный малдар өсөн ҡышҡа етерлек бесән, силос, яңраҡ һәм башҡа ҡиммәтле аҙыҡтарҙы тулы таланттар күләмендә әҙерләүҙе тәьмин итәйек!

Бесән сабалар

Республиканың һәт-сускасылыҡ тресы совхоздары быйыл тупаҫ мал азығы әҙерләү эшенә уткән йылға ҡарағанда 10 көнгә элек башланылар.

Ишембай совхозы 500 гектар майҙандың үләнен сабып, 1030 центнер бесән әҙкертләне лә инде. Шулай уҡ Зиянчура совхозы 300, Дим, Арслан, Моратгал совхоздары ла 100-әр гектар бесән саптылар.

Беренсе ҡат утау эштәре тамамланды

Бозаяз. (Телефон аша). Сталин исемендәге ауыл хужалығы артеле членҙәре (председателе ингаш Диваев) утау эштәренә ҙур ойошҡанлыҡ күрһәтәләр. Колхоз баҫыуҙарында көн һайын 70 — 80 кеше эшләй. Ингаш Фаизов етәкселек иткән баҫыуҫылыҡ бригадаһы бойҙай, һоло культураларын беренсе тапҡыр утауҙы уңышлы тамамланы. Урман полосаларын тәрбиәләүгә лә серьёз иғтибар бирелә.

«Правда» колхозында ла яҙғы ашлыҡ культураларына беренсе тапҡыр утау үткәрелде. Бөтәһе 600 гектарҙан артыҡ майҙанда һоло, бойҙай культуралары утатлы. Алдынғы колхозсылардан Рауза Аҡбашева, Фәрхинә, Рәшидә Уразбаитина ингаштар көн һайын нкешәр норма эшләйҙәр.

БЕҘҘЕҢ РЕСПУБЛИКАЛА

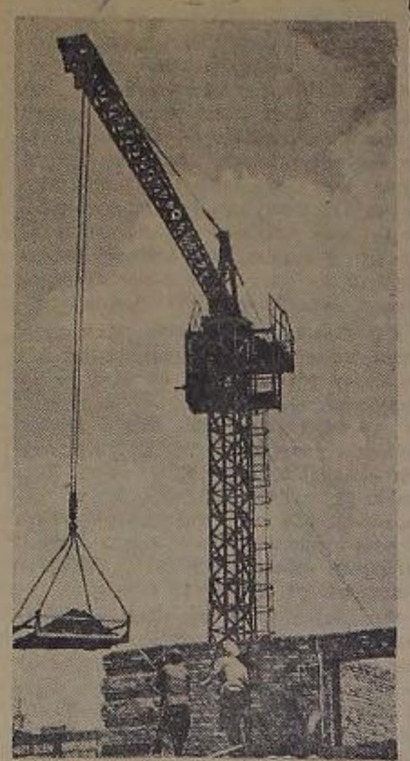

Республикабыҙҙың башҡалаһы Өфөлә яңы йорттар төҙөү эше бара.

Иҫәртеү: яңы төҙөлөштәгә башняларе ҡраны Ленин урамындағы ике ҡатлы мәктәптә төҙөүҙә.

М. Әхмәтьянов фотоһы.

Юғары белемле колхоз председателдәре

Стәрлетамаҡ. Районданы ваҡ колхоздарҙы берләштереү уңайы менән колхоздарға өтәкселәк эшенә ауыл хужалығын яҡшы белеүсе, ҙур тәжрибәле ойоштороусылар киләләр. Мәҫәлән, Хрущев исемендәге колхоздың председателе ингаш Верещагин 15 йыл буйы баш зоотехник булып эшләгән. Ул ауыл хужалығы институтын тамамлаған.

Калинин исемендәге әҙерләтелгән колхоздың председателе ингаш Бәҙәв институтта ситтән тороп уҡып, уны быйыл тамамлай. Ул председатель булып ошо йылдың мәрт айында ғына эшләй башлауына ҡарамаҫтан, колхозда хеҙмәтте дөрөҫ ойоштороп, яҙғы сәсеү планын ҡыҫҡа срокта уңышлы тамамланы. Хәҙер колхоз членҙәре сәсеүлектәрҙе тәрбиәләү, бесән сабыуға һәм урожай йыйнауға әҙерлек эштәрен алып баралар.

А. Клементьев.

Металл һыныҡтары йыйнайҙар

Ҡара һәм төҫлө металл һыныҡтарының металлургия промышленносында булған ҙур әһәмиәтен аңлап, «Главвторчермет»тең Өфө цехы коллективе ингаш Вәлиуллин етәкселегендә социалистик ярыш йәйелдерҙе. Ул металл йыйнау һәм йыйналған металлы металлургия заводтарына тиҙерәк озатыу өсөн көрәшә.

Аҙымдары йыллың апрель айында ғына производство программаһынан тыш 139 тонна ҡара металл озатылды.

Башҡорт АССР-ы Миәкә районы колхозсыларының, колхозсы ҡатын-ҡыҙҙарының, МТС һәм совхоз работниктәренең һәм ауыл хужалығы специалистәренең

ЙӨКЛӘМӘҺЕ

Беҙ, колхозсылар, колхозсы ҡатын-ҡыҙҙар, МТС һәм совхоз работниктәре һәм ауыл хужалығы специалистәре 1951 йылға ҡарата түбәндәге йөкләмәләрҙе алабыҙ:

13000 гектар майҙанда арыштың һәр гектарынан 100-әр бот, 27000 гектар майҙанда бойҙайҙың һәр гектарынан 100-әр бот, 2500 гектар майҙанда ҡара бойҙайҙың һәр гектарынан 70-әр бот, 3000 гектар майҙанда тарының һәр гектарынан 80-шәр бот, 2200 гектар майҙанда кенбағыштың һәр гектарынан 55-әр бот урожай алырға.

Общественный малдар һанын, 1950 йылға ҡарыштырғанда, йылҡылар буйынса 19 процентҡа, мөгөҙле эре малдар буйынса 27 процентҡа, һарыҡтар һәм кәзәләр буйынса 38,7 процентҡа, сусҡалар буйынса 20 процентҡа һәм ҡоштар буйынса 6 тапҡырға арттырырға.

Фуражлағы һәр бер һыйырҙан 1800-әр литр һөт һауып алырға, һәр бер һаҙмә тураһында лекция һөйләне. Үҙ эшмәкәр түңәрәк тарафынан колхозсыларға концерт бирелде. Урындағы үҙ эшмәкәр түңәрәктәргә ижади ярҙам күрһәтелде.

Ҡорос-сыбыҡ заводында ауыл хужалығына культура ярҙамы күрһәтеү буйынса ойошторолған махсус бригада Сталин исемендәге әҙерләтелгән колхозды хеҙмәтләндерә. Завод партия ойошмаһының лекторҙары колхозсыларға коммунизмдең бөйөк төҙөлөштәре тураһында лекция һөйләйҙәр, көндәге актуаль темаларына беседалар үткәрәләр.

Тик яҙғы сәсеү осорона ғына ҡаланың общественный ойошмалары колхоздарға 15-тән артыҡ сығыш яһанылар. Был сығыштарҙа концерттар күрһәтелде, лекциялар үткәрелде. Металлургтар колхоздарға ярҙам күрһәтеүҙе хәҙер ҙә дауам итәләр.

А. Петров,
ВКП(б)-ның Белорет ҡала комитеты инструкторы.

Металлургтарҙың колхоздарға ярҙамы

Белорет ҡалаһындағы промышленность предприятиелерә быйыл колхоздарға практик ярҙам күрһәтеүҙе яҡшыртыу ниәтендә күп кенә саралар күрҙеләр. Металлургия, ҡорос-сыбыҡ һәм «Автотрактородеталь» заводтарының коллективтәре яҙғы сәсеүгә әҙерлек һәм яҙғы баҫыу эштәрен уңышлы үткәреү буйынса колхоздарға күп кенә шефлыҡ ярҙамы күрһәттеләр.

Ҡаланың партия, совет, общественный ойошмалары яҙғы баҫыу эштәре вағытында колхозсылар араһында культура-ағартыу эштәре алып бараһылар. Молотов исемендәге әҙерләтелгән колхозда ВКП(б) ҡала комитетенең лекторы ингаш Кочнев халыҡ-ара хәл тураһында лекция һөйләне. Шул уҡ колхозда «Автотрактородеталь» заводының йәш эшселәре колхозсыларға ҙур концерт күрһәттеләр.

Белорет металлургтары культура дворецынан үҙ эшмәкәр түңәрәге членҙәре Сәрмән МТС-ында йыш булалар. Күптән түгел культура дворецы директоры ингаш Әхмәтшин механизаторҙарға совет патриотизмы тураһында лекция һөйләне. Үҙ эшмәкәр түңәрәк тарафынан механизаторҙарға концерт бирелде. Урындағы үҙ эшмәкәр түңәрәктәргә ижади ярҙам күрһәтелде.

Ҡорос-сыбыҡ заводында ауыл хужалығына культура ярҙамы күрһәтеү буйынса ойошторолған махсус бригада Сталин исемендәге әҙерләтелгән колхозды хеҙмәтләндерә. Завод партия ойошмаһының лекторҙары колхозсыларға коммунизмдең бөйөк төҙөлөштәре тураһында лекция һөйләйҙәр, көндәге актуаль темаларына беседалар үткәрәләр.

Тик яҙғы сәсеү осорона ғына ҡаланың общественный ойошмалары колхоздарға 15-тән артыҡ сығыш яһанылар. Был сығыштарҙа концерттар күрһәтелде, лекциялар үткәрелде. Металлургтар колхоздарға ярҙам күрһәтеүҙе хәҙер ҙә дауам итәләр.

А. Петров,
ВКП(б)-ның Белорет ҡала комитеты инструкторы.

Скважиналарҙың үҙенсәлектәрен өйрәнәләр

Беҙҙең промысла операторҙары һәр бер скважинаның үҙенсәлеген өйрәнеп эшләйҙәр. Һөҙөмтәлә улар нефть сығарыу эшендә ҙур ғына уңышлыҡтарға өлгәшәләр.

Миҫал өсөн оператор ингаш Йәғәфәровты ғына алайыҡ. Ул, икенсе участкаһан беренсе участкаға күсерелгәс, үҙенең эшен, бөтәһенән элек, скважиналарҙың үҙенсәлеген өйрәнеүҙән башланы. Вахтаны ҡабул итеп алғас, ингаш Йәғәфәров 91/36 номерле скважинаның нефть биргәнен тиҡшерҙе. Скважина бушҡа эшләй ине. Ул шунда уҡ эштән туҡтатылды. Был скважинаға, эшләмәй ултырғас, ер аҫты ремонты үткәреү әйә талап ителәсе ине. Ләкин тәжрибәле оператор ремонт үткәреү өсөн подъемникте һәм 3 кешене киләтеүҙән баш тартты.

— Туҡтағыҙ, — тине ул, — скважинаның үҙенсәлеген ныҡлап тиҡшереп ҡарарға һәм яңыса хәл итергә ярҙам итегеҙ.

Үткән йыл эсендә физиология өлкәһендә ҙур алға китеү булды. Совет физиологтарының тәп көсө юғары нерв эшмәкәрлеге тураһында И. П. Павловтың материалистик учениеһен ижади эшләүгә юнәлтелгән. Павловтың тиҡшереневү методтарын медицинаның төрлө өлкәләренә индереү өсөн күп эшләнде. Фәндәр Академияһы президиумы әргәһендә ойошторолған И. П. Павловтың физиологик учениеһе проблемалары буйынса ғилми совет физиология фәне өлкәһендәге фәнгә ҡаршы булған идеалистик концепцияларҙы тамам бөтөрөүгә булышлыҡ итә.

И. В. Сталиндең «Марксизм һәм тел ғилеме мәсьәләләре» тигән хеҙмәтенең дөньяға сығыуы беҙҙең физиктаребеҙҙең, химиктаребеҙҙең, математиктаребеҙҙең, астрономдарыбыҙҙың ижади активлеген күтәрҙе.

Ошо йылдың апрелендә космогония мәсьәләләре буйынса киң фәнни дискуссия булып үтте. Һауалағы есемәрҙең барлыҡҡа килеү һәм үҫеү законҙарын билдәләүҙең дөньяға материалистик ҡараш өсөн беренсе дәрәжәләге әһәмиәте бар. Империализм илдәрендә фән реакционерҙәре космогонияның хәл ителмәгән мәсьәләләренән идеалистик концепцияларҙы һәм дини йолаларҙы таратыу өсөн файҙаланалар. Совет ғалимдәре һауалағы есемәрҙең барлыҡҡа килеү проблемаһын хәл итеү өсөн хәҙерге заман физикаһының, астрономияһының, геологияһының, геофизикаһының һәм геохимияһының бөтә ҡазаныштарын ҡулланалар. Космогонияның тәп проблемаларын совет фәне генә хәл итә алаҫағына шик юҡ.

1950 йылда хөкүмәтебеҙ Куйбышев, Сталинград һәм Каховка гидроэлектростанцияларын, Төп Төркмәнстан, Көньяҡ Украина, Төньяҡ Крым һәм Волга-Дон каналдарын төҙөү тураһында тарихи ҡарарҙар ҡабул итте. СССР фәндәр Академияһы коммунизмдең сталинсе бөйөк төҙөлөштәренә ярҙамға булышлыҡ итеү комиссияһы төҙөнө. Илебеҙҙең бөтә ғалимдәренең коммунизмдең материаль-техник базаһын булдырыуҙа ҡатнашыуҙарын, уларҙың производство работниктәре менән ижади дуҫлығы, совет фәнен үҫтереүҙең мөһим шарты булып тора.

Америка империалистары һәм уларҙың ярҙамсылары яңы бөтә дөньяны һуғышҡа тотҡанырған бер ваҡытта, Советтар Союзы — бөтә дөньяла тыныслыҡтың тәүге — төбөнәтте үҙәгәртен ҡороуҙың сталинсе бөйөк планын үтәй.

Иҫәртеү: коммунист-стахановсы интаһ Г. Сатлыков Өфөнөң Глумилино районында завод эшселәре өсөн торлаҡ йорто төҙөү эшендә. Ул үҙенең айлыҡ нормаһын 300 — 350 процентҡа үтәй.

М. Әхмәтьянов фотоһы.

Яңы мөмкинлектәр, яңы эш пландары

Десәткә ГЭС-ың төҙөүҙә беҙҙең колхоздың членҙәре актив ҡатнаштылар. ГЭС эксплуатацияға тапшырылғас, колхозға 60 киловатт электр энергияһы бирелде. Был энергия колхозсыларҙың йорттарын һәм учреждениелерҙе яҡтыртыуҙан тыш, күп кенә ауыл хужалығы эштәрен дә механизациялаштырыуға мөмкинлек бирҙе. Урожай йыйнау кампанияһында беҙ электр-энергияһы ярҙамында ашлыҡ һуғасаҡбыҙ.

Электрләштереүҙең роле малсылыҡ фермаларында ла ҙур. Тамыр аҙыҡтарҙы, бесән һәм һалам турау эшен электр кәсә ярҙамында «Голиаф» маркалы машина-менән башҡара башланыҡ. Һарайҙарға электр энергияһы индерелгәс, зоотехник тәғәйенләр тулыһынса һаҡлана. Һөҙөмтәлә малдарҙың продуктивлектәре байтаҡ артты.

Колхоз тормошона электр энергияһының инеүе колхозсыларға төҙөлөш эштәре менән ныҡлап шөғөлләнергә яңы мөмкинлектәр бирҙе. Беҙ, колхоздың экономик көсөн нығайтып, быйыл кирбес, эҙбиз, алебастр заводтарын кинәйтергә һәм эш процестарен механизациялаштырырға ҡарар иттек.

Беҙҙең эш пландарыбыҙ ҙур: киләсәктә электр көсөн хужалыҡта тағы ла тулыраҡ файҙаланасаҡбыҙ. Озаҡламай май һығыу заводы һәм тирмән электр ярҙамында эшкә башлаясаҡ. Унан һуң, колхоз келәттәренә лә бөтә эште механизациялаштырасаҡбыҙ.

Былардың бөтәһе лә беҙҙең колхоздың артабанғы күтәрелешенә, уның экономик нығыуына, колхозсыларҙың культура-тормош кимәлдәрен артабан күтәреүгә яңы шарттар тыуҙыра.

К. Шутов,
Бөрө районы, Буденный исемендәге колхоздың председателе.

И. В. Сталиндең „Марксизм һәм тел ғилеме мәсьәләләре“ тигән хеҙмәтенең иғлан ителеүенә бер йыл тулыуға ҡарата

СССР Фәндәр Академияһының президенты академик А. Н. Несмеянов менән беседа

Марксизм-ленинизмдең бөйөк идеялары нигеҙендә ижади үҫтереләүсе совет фәне беҙҙең халҡыбыҙҙың коммунизмдең еңеүе өсөн, бөтә донъяла тыныслыҡ өсөн көрәшендә кеүәтле ҡорал булып тора. Ингаш И. В. Сталиндең «Марксизм һәм тел ғилеме мәсьәләләре» тигән гениаль хеҙмәте совет фәненең үҫешенә яңы этапты асты.

Был хеҙмәт — марксизмды үҫтереүгә күренекле вклад ул.

Ингаш И. В. Сталиндең хеҙмәте тел ғилеме өлкәһендә ысын переворот яһап ҡына ҡалманы, бәлки философияны, тарихты, әҙәбиәтте өйрәнеүҙе, государство һәм хоҡуҡ теорияһын үҫтереүҙең артабанғы юлдарын билдәләне. Хәҙерге бөтә табиғәт белеме фәне өсөн дә уның беренсе дәрәжәлә әһәмиәте бар.

Беренсе нәүбәттә ингаш И. В. Сталин хеҙмәттәре нигеҙендә беҙҙең тел ғилемен өйрәнеүселәребеҙҙең бөтә әше кайтанан ҡоролдо.

СССР Фәндәр Академияһының тел ғилеме институты, белемһеҙ башҡа тармаҡтарының вәкилдәре һәм мәғариф работниктәре менән хеҙмәттәшлек итеп, совет тел ғилемендә айырыуса актуаль проблемаларын эшләүгә башланы.

Юғары һәм урта мәктәптә тел укытыу программалары һәм укыу планлары ҡайтанан ҡарала. Рус һәм башҡа телдәрҙең тәп һүҙлек фонды һәм грамматика төҙәлеше тураһында монографиялар һәм Марксизмға ҡаршы булған теорияларын бөтә яҡлап тәнҡитләүсе йыйынтыҡтар эҙәрләнде һәм бер өлөше баҫып сығарылды.

Әҙәбиәттә өйрәнеүселәр тарафынан да шундай ук яуаплы бурыстар хәл ителә. И. В. Сталиндең тел ғилеме буйынса хеҙмәттәре нигеҙендә әҙәбиәттә өйрәнеү мәсьәләләренә ярашлап, май айында булып үткән дискуссия художестволы әҙәбиәт әҙәрҙәрен өйрәнеүҙәге етешһеҙлектәрҙе асты. Дискуссия әҙәбиәттә өйрәнеүселәрҙең иғтибарын әҙәбиәттең марксистик-ленинсе теорияһын тәрән эшләүгә, общественный аң формаһы булған әҙәбиәттең үҙенсәлектәрен, яҙыусыларҙың телен һәм стилен, халыҡсанлыҡ һәм художестволы проза һәм поэзия әҫәрҙәренең милли формаларын өйрәнеүгә юнәлтергә ярҙам итте.

И. В. Сталиндең хеҙмәттәренә общество тураһында, базис һәм надстройка мәсьәләләре, халыҡтарҙың формалашыуы тураһында, общество тарихында телдең роле тураһында марксистик-ленинсе фәндең ижади үҫтереләүе СССР тарихы, Мәскәү тарихы һәм башҡалар буйынса хеҙмәттәрҙә күп кенә мәсьәләләрҙе ҡайтанан ҡарарға һәм яңыса хәл итергә ярҙам итте.

Үткән йыл эсендә физиология өлкәһендә ҙур алға китеү булды. Совет физиологтарының тәп көсө юғары нерв эшмәкәрлеге тураһында И. П. Павловтың материалистик учениеһен ижади эшләүгә юнәлтелгән. Павловтың тиҡшереневү методтарын медицинаның төрлө өлкәләренә индереү өсөн күп эшләнде. Фәндәр Академияһы президиумы әргәһендә ойошторолған И. П. Павловтың физиологик учениеһе проблемалары буйынса ғилми совет физиология фәне өлкәһендәге фәнгә ҡаршы булған идеалистик концепцияларҙы тамам бөтөрөүгә булышлыҡ итә.

И. В. Сталиндең «Марксизм һәм тел ғилеме мәсьәләләре» тигән хеҙмәтенең дөньяға сығыуы беҙҙең физиктаребеҙҙең, химиктаребеҙҙең, математиктаребеҙҙең, астрономдарыбыҙҙың ижади активлеген күтәрҙе.

Ошо йылдың апрелендә космогония мәсьәләләре буйынса киң фәнни дискуссия булып үтте. Һауалағы есемәрҙең барлыҡҡа килеү һәм үҫеү законҙарын билдәләүҙең дөньяға материалистик ҡараш өсөн беренсе дәрәжәлә әһәмиәте бар. Империализм илдәрендә фән реакционерҙәре космогонияның хәл ителмәгән мәсьәләләренән идеалистик концепцияларҙы һәм дини йолаларҙы таратыу өсөн файҙаланалар. Совет ғалимдәре һауалағы есемәрҙең барлыҡҡа килеү проблемаһын хәл итеү өсөн хәҙерге заман физикаһының, астрономияһының, геологияһының, геофизикаһының һәм геохимияһының бөтә ҡазаныштарын ҡулланалар. Космогонияның тәп проблемаларын совет фәне генә хәл итә алаҫағына шик юҡ.

1950 йылда хөкүмәтебеҙ Куйбышев, Сталинград һәм Каховка гидроэлектростанцияларын, Төп Төркмәнстан, Көньяҡ Украина, Төньяҡ Крым һәм Волга-Дон каналдарын төҙөү тураһында тарихи ҡарарҙар ҡабул итте. СССР фәндәр Академияһы коммунизмдең сталинсе бөйөк төҙөлөштәренә ярҙамға булышлыҡ итеү комиссияһы төҙөнө. Илебеҙҙең бөтә ғалимдәренең коммунизмдең материаль-техник базаһын булдырыуҙа ҡатнашыуҙарын, уларҙың производство работниктәре менән ижади дуҫлығы, совет фәнен үҫтереүҙең мөһим шарты булып тора.

Америка империалистары һәм уларҙың ярҙамсылары яңы бөтә дөньяны һуғышҡа тотҡанырған бер ваҡытта, Советтар Союзы — бөтә дөньяла тыныслыҡтың тәүге — төбөнәтте үҙәгәртен ҡороуҙың сталинсе бөйөк планын үтәй.

ВКП(б)-ның Башкортостан Өлкә Комитеты пленумы

Икенсе мәсьәлә — ВКП(б)-ның Черниковск ҡала комитеты эше тураһындағы мәсьәлә буйынса доклад менән ҡала комитетының секретаре юлдаш Пацурия сығыш яһаны. Үҙенең докладында ул былай тине:

— Партияның Черниковск ҡала ойошмаһы, партия Үҙәк Комитетының, Совет хөкүмәтенең ҡарарҙары һәм юлдаш Сталиндың күрһәтмәләре нигеҙендә эш итеп, үҙенең тырышлыҡтары һуғыштан һуңғы сталинсе биш йыллыҡты уңышлы тамамлауға юнәлтте. Ҡаланың предприятиелә ре биш йыллыҡ план заданиелә рен срогынан алда үтәнеләр.

Ҡала партия ойошмаһы, — тине юлдаш Пацурия, — социалистик ярышты ойоштороу мәсьәләләренә күберәк иғтибар бирә башланы. Ярыш барышында производствоның меңәрләгән новаторҙары, стахановсылар үҫеп етеште, уларҙың һаны һуңғы йылда тағы бер ярым тапҡырға арты. Ҡала партия ойошмаһының инициативаһы буйынса 1950 йылда промышленность предприятиелә рендә һәм төҙөү ойошмаларында алдынғы хеҙмәт методтарын таратыу һәм яңы техниканы үҙләштереү мәсьәләләре буйынса производство-техник конференциялар үткәрелде. Әлеге ләрҙең һәм инженер-техник работниктә рҙең үҫә барған әүҙем активлаға 1950 йылда тағы 6600 рационализаторлыҡ тәҡдиме индерелеүенә күҙәлә нде. Уларҙы ҡулланыуҙан милләттәр һум государство средстволарына экономия яһалды. Ҡаланың предприятиелә рендә һәм төҙөлөштәрендә коллектив стахановсы ҡушҡо күсеү есен социалистик ярыш киңәйә бара. 1950 йылда стахановсы 14 цех бар ине, ә хәҙер улар — 23. Партия ойошмалары тотош предприятиелә рҙең коллектив стахановсы ҡушҡо әлегәшеү есен көрәшәләр.

Промышленность предприятиелә ренең работниктә рҙе алдынғы тәжрибәне дөйөмләштереү һәм массовый таратыу буйынса инженер Ковалев башланғысын актив яҡлайҙар. Был метод буйынса эшләүгә 1900 ҡушса өйрәтелде һәм тағы ла 2200 кеше өйрәтеләсәк.

Партия ойошмаһының промышленность мәсьәләләренә иғтибарҙы көсәйтеүе, — тине юлдаш Пацурия, — уның эшендәге ҡайһы бер уңыштарҙы ла билдәләне. Валовой продукция эшләү сығарылыу буйынса 1950 йыл планы байтаҡ арттырып үтәлде. Алымдағы йыл программаһы ла уңышлы үтәлә.

1950 йылда промышленность предприятиелә ренең күбеһе мәҡсәт күрһәткестә рен — продукцияның үҙ ҡиммәтен түбәнәйтеү, хеҙмәт етештереүсәнлеген күтәреү, оборот средстволарының әйләнешен тиҙләтеү заданиелә рен үтәнеләр.

Әммә ҡала партия ойошмаһының промышленноҫҡа етәкселегендә, — тине юлдаш Пацурия,—серьез етешһеҙлектәр ҙа бар әле. Ҡала комитеты айырым предприятиелә рҙең, нефть эшкәртеү заводының артта ҡалыуына юл ҡуйҙы, бөтә предприятие эшенең сифат күрһәткестә рен яҡшыртыуға, эске резервтарҙы максималь файҙаланыуға, производствоның алдынғы методтарын киң таратыуға етәрәһә алманы. Ҡала предприятиелә рендә 1 мең самаһы эшсе нормаларын үтәмәй, эшсе көстең кимә-китә тороуына юл ҡуйыла.

Айырым төҙөлөш ойошмалары ҡәнәғәтләнерлек эшләмәй әле. Айырым төҙөлөш ойошмаларында төҙөлөштә индустриаль методтары йомшаҡ индерелә, хеҙмәт нәҙәбе бригадалары яҡланылмай, төҙөлөштәң тыйбатланыуына юл ҡуйыла. Партияның ҡала комитеты һәм партия ойошмалары төҙөлөш ойошмаларының эшенә тәрән инмәйҙәр, алдынғы методтарҙы индереү һәм төҙөлөштәң сифатын яҡшырыу есен кәрәш алып бармайҙар, ужаһыҙлыҡҡа килешеп ҡарайҙар.

Унан һуң юлдаш Пацурия ҡаланы тәъмирләү тураһында һөйләне. Һуңғы йылдарҙа йәшәү мәҙәниәте тарҙы биҙәгән торлаҡ майҙандары төҙөлгән. Үткән йыл эсенә генә 40 меңләп артыҡ квадрат метр торлаҡ төҙөлгән. Ҡалала яңы мәктәптәр, медицина учреждениелә ре, балалар баҡсалары эш йәлә рҙе, клубтар төҙөлә, юлдар, тротуарҙар төҙәлә.

Һуңынан юлдаш Пацурия партия-ойоштороу һәм партия-политик эш мәсьәләләре тикшерелә. Тикшереү есен мәсьәләләрҙе әҙерләүгә партия ҡала комитетенең членҙәре һәм рәдовой коммунистар йәлеп ителә.

Партия ҡала комитетенең пленумдары, партия активенең йыйылыштары, партияның төҙөлөш ойошмаларында булып үткән отчет-һайлау йыйылыштары, шулай уҡ ҡала партия ойошмаһының конференцияһы коммунистарҙың активлә рененең күтәрелеүен, ҡала партия ойошмаһында тәнҡит һәм үҙ-үҙеңде тәнҡитләү киңәйеүен күрһәтәләр.

Унан һуң юлдаш Пацурия партия-ойоштороу эшендәге отешһеҙлектәр тураһында һөйләне. Ҡала комитеты үҙ ҡарарҙарының һәм юғарҙа партия органдарының ҡарарҙарының үтәлешен тикшереүҙе ойоштормауын күрһәтә. Шуға күрә ҡаланың айырым предприятиелә ре булған эске резервтарҙе һәм мөмкинлектәрҙе асыу һәм файҙаланыуға юнәлтелмәйҙәр.

Ҡала комитетенең промышленноҫҡа етәкселектәге серьез хаталары һеҙәмтәһендә ҡаланың ин зур предприятиеһе — нефть эшкәртеү заводы 1949 йылдан башлап социалистик ярышта бөрөнселектә югалты. «Дубитель», электр лампылары заводтары, Горместпромкомбинат 1950 йыл пландарын һәм алымдағы йылдың беренсе квартал планын үтәмәнеләр.

Ҡала комитетенең төҙөлөш ойошмалары эшенә аҫтан ғына, етерлек квалификациялы булмаған монтажсыларҙы, уларҙың ҡайһы бер үҙәрәнен үҙ планҙарын үтәһәләр ҙә, аштарҙың, аймрыуса торлаҡтар төҙөлөшөнең юғары сифатлы булыуын тәьмин итә алмауҙарына килтерҙе. Төҙөлөш ойошмаларында эшсе көсҡо насар файҙаланыла, механизациялаштырыу баһаланмай, һәм күп процестар, айырыуса ер һәм штукатурлау эштәре ҡул көсө менән башҡарыла. Был хеҙмәт етештереүсәнлеген түбәнәйтә, төҙөлөштән үҙенә төшөү хаҡын күтәрә, объектҙар төҙөүҙе һуҙыуға килтерә.

Партияның ҡала комитеты алдынғы хеҙмәт методтарын таратыуға етерлек иғтибар бирмәй. Диченко, Сычев, Зотова ингәштәрҙең һәм башҡаларҙың тәжрибәһе төҙөлөш эшселә ре араһында етерлек таратылмаған әле. Ул ғына ла түгел, партияның ҡала конференцияһында билдәләнгәнсә, күп кенә предприятиелә рҙә производство новаторҙарының эшенә тейешле шарттар тыуҙырылмай.

Юлдаш Ҡорбанғолов, торлаҡ төҙөлөшө һәм эшселә рҙең культура-тормош шарттарын яҡшыртыу тураһында һөйләп, партияның ҡала комитеты һәм партия ойошмалары заводтарҙың торлаҡ коммуналь булекте рен эшенә, йәмғә килгән торлаҡ фондын ремонтлау, өлгөлө тип йәшәүселә рҙең ғына түгел, бәлки бөтә дөйөм торлаҡтарҙың эшен яҡшыртыу мәсьәләләренә тейешле контроль булдырмағандар, тип билдәләне.

Ҡала комитеты ҡала хеҙмәтсәндә ренең торлаҡ көн-күреш шарттарын яҡшыртыу мәсьәләләрен бер ниҫә тапҡыр тикшергән, ләкин үҙ ҡарарҙарының үтәлешен тикшереүҙе ойоштормаған, хуҡалыҡ етәкселә ренә тейешле талапсанлыҡ күрһәтмәгән.

Ҡала комитетенең промышленноҫҡа етәкселектәге серьез хаталары һеҙәмтәһендә ҡаланың ин зур предприятиеһе — нефть эшкәртеү заводы 1949 йылдан башлап социалистик ярышта бөрөнселектә югалты. «Дубитель», электр лампылары заводтары, Горместпромкомбинат 1950 йыл пландарын һәм алымдағы йылдың беренсе квартал планын үтәмәнеләр.

Ҡала комитетенең төҙөлөш ойошмаларына етәкселекте яҡшыртыу, урындарҙағы һәм төрбәләү буйынса бер ни тиклем эш башҡарған, шулай булһа ла был эштә ләүҙур комселектәр бар. Етәкселә рҙең араһында килеп-китеп тороуҙар зур, партия ойошмаһы секретарҙәре бик йыш алышына, ҡалҙарҙың дөйөм белем кимәлдәрен һәм эш квалификацияларын күтәреү кәнәғәтләнерлек түгел. Катынҡыҙҙарҙан етәкселә рҙең төрбәләү һәм үрләтеүгә аҙ иғтибар бирелә.

Массовый-политик эш өлкәһендә ҡала комитеты тарафынан ебәрелгән хаталар бик серьезлар, — тине юлдаш Ҡорбанғолов. — Ҡала комитеты партияның төҙөлөш ойошмаларында агитацион-массовый эшкә етәкселек итеүҙә нығлап талап итмәй, шуға күрә уларҙың ҡайһы бер ҙәрәжә есен яуаплылыҡ тоймайҙар. Киске һәм төнгө сменаларҙа кешелә р менән бер ниндәй ҙә эш алып барылмауы ҡаланың бөтә предприятиелә ре есен характерле булып тора.

Партияның ҡала комитеты һәм партияның төҙөлөш ойошмалары башҡорт һәм татар телдәрендә агитацион-массовый эш алып барыуҙы әле буһа баһаламайҙар, ә предприятие эшселә ре, айырыуса төҙөлөш ойошмалары эшселә ре араһында башҡорт һәм татарҙар күп.

Хуҡалыҡтың торған урынында массовый-политик эш йомшартылған. Ул дөйөм торлаҡтарҙа айырыуса насар алып барыла.

Ҡала комитетенең бурысы, — тине юлдаш Ҡорбанғолов һүҙен йомғаҡлап, — яҡын ваҡыт эсендә эштәге отешһеҙлектәрҙе бетереүҙән, хуҡалыҡ һәм культура төҙөлөшөнә етәкселек кимәлен күтәреүҙән, эштең торошон нығлап өйрәнеүҙән, кешелә р менән күберәк эшләүҙән, масса менән бәйләнеште күберәк нығытыуҙан һәм шул нигеҙҙә партия һәм хөкүмәттең заданиелә рен үтәүҙе тәьмин итеүҙән тора.

ВКП(б)-ның Октябрьский ҡала комитеты секретаре юлдаш Корольков ВКП(б)-ның Черниковск ҡала комитеты секретарының доклады буйынса үҙенең сығышында бораулауҙы, нефть сығарыуҙы һәм төҙөлөштә алдынғы совет техникаһын индереү буйынса ҡала партия ойошмаһының эше тураһында һөйләне. Ҡала комитеты бюроһы, тине ул, нефть менән бәйләнгән мәсьәләләрҙе: пластка һыу индереү, бораулау режимы һәм уны тиҙлатеү, яңы техниканы индереү тураһындағы мәсьәләләрҙе регуляр тикшерә. Яңы техниканы, хеҙмәттең алдынғы методтарын индереү мәсьәләләре буйынса ҡалала систематик рәүештә техник конференциялар, семинарҙар үткәрелә. Хәҙер Октябрьскийға пластка һыу индереү, парафинға ҡаршы комплексле көрәш, тиҙләтелгән режимдарҙа бораулау тәжрибәһен һәм методын өйрәнеү есен илебеҙҙең башҡа республикаларынан һәм өлкәләренән күренекле совет специалистары, ғилми работниктар, инженерҙар, мастерҙар килделәр.

Нефть предприятиелә ренең партия ойошмалары экономика мәсьәләләре менән тәрәнерәк ҡыҙыҡһына башланылар. 1-се номерле промысланың партия ойошмаһы йыйылыштарында рационализация, үйлап табыу мәсьәләләре һәм хуҡалыҡ иҫәбе тураһындағы мәсьәләләр системаһыҙ тикшерелмәй тора. Администрацияның хуҡалыҡ эшмәкәрлегенә партия контроле һиҙелерлек яҡшырҙы, һеҙмәтәһә етешһеҙлектәрҙе тиҙерәк бетереүгә мөмкинлек тыуҙы. Был промысел «Икенсе Бакуҙ районында алдынғы промысел булып тора.

Шуға уҡ ваҡытта,—тине юлдаш Корольков, — ВКП(б)-ның Октябрьский ҡала комитетының промышленноҫҡа етәкселек итеүенә зур һәм серьез етешһеҙлектәр бар. Бер күп кенә предприятиелә рҙә инженер Ковалев методын киң ҡулланыуға алғашлағанбеҙ әле. Техник информация йомшаҡ ҡуйылған, һеҙмәтәһә күп кенә ҡиммәтле тәкәлимәр предприятиелә рҙә билдәһеҙ ҡалалар. Ҡала комитеты техник информацияны яҡшыртыу есен сара лар күрә. Хәҙер Һис киҫектермәйенсә нефтселә рҙең өлкә-ара конференцияһын саҡырырға кәрәк. Быны шуға күрә әйтергә кәрәк, сөнки конструкторҙар-машина тәҙәүселә р әле буһа нефть районда рының спецификаһын үҙенсәлекле рен иҫәпкә алмайҙар. Конференция техник прогрестың һәм алдынғы техниканың индерелеүен артабанғы юлдарын табырға кәрәк тип тапшырҙа тәкәлимәләгән. Эшселә рҙең торлаҡ көн-күреш һәм культура шарттары тураһындағы мәсьәләләр күп кенә партия ойошмаларының контролынан ситтә тороп ҡала.

Ҡала комитетенең төҙөлөш ойошмаларына етәкселектә йомшаҡ яҡтарының береһе партия активлә рен төрбәләү эшенең кәнәғәтләнерлек булмауынан тора. Партияның ҡала комитеты партияның төҙөлөш ойошмаларын партия сафын производствоның алдынғы кешелә рҙә нсәбенән үҫтереү эшен яҡшыртыуға, ВКП(б) членлығына кандидаттар менән эште яҡшыртыуға юнәлтмәй, йәш коммунистарҙы төрбәләү эшен ойоштороуҙа партия ойошмалары секретарҙәрен аҙ ярҙам итә.

Унан һуң юлдаш Ҡорбанғолов, ҡала комитетында ҡабул ителгән ҡарарҙарҙың үтәлешен тикшереү насар ҡуйылған, тип билдәләне. Ҡала комитеты эштә әҙәмәк булғас ҡына тикшереүҙе ойоштора, шул уҡ ваҡытта тикшереү бик өҫтән генә үткәрелә. Ҡала комитетенең культура көнкүреш һәм коммуналь төҙөлөш мәсьәләләре буйынса күп кенә ҡарарҙары менән эш шулай булды. Ҡала комитеты партия ҡарарҙарын үтәү есен работниктә рҙең ныҡлы яуаплылығын булдырмаған.

Партияның ҡала комитеты етәкселек ҡарарҙарын һайлап алыу, урындарҙағы һәм төрбәләү буйынса бер ни тиклем эш башҡарған, шулай булһа ла был эштә лә зур комселектәр бар. Етәкселә рҙең араһында килеп-китеп тороуҙар зур, партия ойошмаһы секретарҙәре бик йыш алышына, ҡалҙарҙың дөйөм белем кимәлдәрен һәм эш квалификацияларын күтәреү кәнәғәтләнерлек түгел. Катынҡыҙҙарҙан етәкселә рҙең ҡарарҙары төрбәләү һәм үрләтеүгә аҙ иғтибар бирелә.

Массовый-политик эш өлкәһендә ҡала комитеты тарафынан ебәрелгән хаталар бик серьезлар, — тине юлдаш Ҡорбанғолов. — Ҡала комитеты партияның төҙөлөш ойошмаларында агитацион-массовый эшкә етәкселек итеүҙә нығлап талап итмәй, шуға күрә уларҙың ҡайһы бер ҡарарҙары уның тороше есен яуаплылыҡ тоймайҙар. Киске һәм төнгө сменаларҙа кешелә р менән бер ниндәй ҙә эш алып барылмауы ҡаланың бөтә предприятиелә рҙә есен характерле булып тора.

Партияның ҡала комитеты һәм партияның төҙөлөш ойошмалары башҡорт һәм татар телдәрендә агитацион-массовый эш алып барыуҙы әле буһа баһаламайҙар, ә предприятие эшселә рҙе, айырыуса төҙөлөш ойошмалары эшселә ре араһында башҡорт һәм татарҙар күп.

Хуҡалыҡтың торған урынында массовый-политик эш йомшартылған. Ул дөйөм торлаҡтарҙа айырыуса насар алып барыла.

Ҡала комитетенең бурысы, — тине юлдаш Ҡорбанғолов һүҙен йомғаҡлап, — яҡын ваҡыт эсендә эштәге отешһеҙлектәрҙе бетереүҙән, хуҡалыҡ һәм культура төҙөлөшөнә етәкселек кимәлен күтәреүҙән, эштең торошон нығлап өйрәнеүҙән, кешелә р менән күберәк эшләүҙән, масса менән бәйләнеште күберәк нығытыуҙан һәм шул нигеҙҙә партия һәм хөкүмәттең заданиелә рен үтәүҙе тәьмин итеүҙән тора.

ВКП(б)-ның Октябрьский ҡала комитеты секретаре юлдаш Корольков ВКП(б)-ның Черниковск ҡала комитеты секретарының доклады буйынса үҙенең сығышында бораулауҙы, нефть сығарыуҙы һәм төҙөлөштә алдынғы совет техникаһын индереү буйынса ҡала партия ойошмаһының эше тураһында һөйләне. Ҡала комитеты бюроһы, тине ул, нефть менән бәйләнгән мәсьәләләрҙе: пластка һыу индереү, бораулау режимы һәм уны тиҙлатеү, яңы техниканы индереү тураһындағы мәсьәләләрҙе регуляр тикшерә. Яңы техниканы, хеҙмәттең алдынғы методтарын индереү мәсьәләләре буйынса ҡалала систематик рәүештә техник конференциялар, семинарҙар үткәрелә. Хәҙер Октябрьскийға пластка һыу индереү, парафинға ҡаршы комплексле көрәш, тиҙләтелгән режимдарҙа бораулау тәжрибәһен һәм методын өйрәнеү есен илебеҙҙең башҡа республикаларынан һәм өлкәләренән күренекле совет специалистары, ғилми работниктар, инженерҙар, мастерҙар килделәр.

Нефть предприятиелә ренең партия ойошмалары экономика мәсьәләләре менән тәрәнерәк ҡыҙыҡһына башланылар. 1-се номерле промысланың партия ойошмаһы йыйылыштарында рационализация, үйлап табыу мәсьәләләре һәм хуҡалыҡ иҫәбе тураһындағы мәсьәләләр системаһыҙ тикшерелмәй тора. Администрацияның хуҡалыҡ эшмәкәрлегенә партия контроле һиҙелерлек яҡшырҙы, һеҙмәтәһә етешһеҙлектәрҙе тиҙерәк бетереүгә мөмкинлек тыуҙы. Был промысел «Икенсе Бакуҙ районында алдынғы промысел булып тора.

Шуға уҡ ваҡытта,—тине юлдаш Корольков, — ВКП(б)-ның Октябрьский ҡала комитетының промышленноҫҡа етәкселек итеүенә зур һәм серьез етешһеҙлектәр бар. Бер күп кенә предприятиелә рҙә инженер Ковалев методын киң ҡулланыуға алғашлағанбеҙ әле. Техник информация йомшаҡ ҡуйылған, һеҙмәтәһә күп кенә ҡиммәтле тәкәлимәр предприятиелә рҙә билдәһеҙ ҡалалар. Ҡала комитеты техник информацияны яҡшыртыу есен сара лар күрә. Хәҙер Һис киҫектермәйенсә нефтселә рҙең өлкә-ара конференцияһын саҡырырға кәрәк. Быны шуға күрә әйтергә кәрәк, сөнки конструкторҙар-машина тәҙәүселә р әле буһа нефть районда рының спецификаһын үҙенсәлекле рен иҫәпкә алмайҙар. Конференция техник прогрестың һәм алдынғы техниканың индерелеүен артабанғы юлдарын табырға кәрәк тип тапшырҙа тәкәлимәләгән. Эшселә рҙең торлаҡ көн-күреш һәм культура шарттары тураһындағы мәсьәләләр күп кенә партия ойошмаларының контролынан ситтә тороп ҡала.

Ҡала комитетенең төҙөлөш ойошмаларына етәкселектә йомшаҡ яҡтарының береһе партия активлә рен төрбәләү эшенең кәнәғәтләнерлек булмауынан тора. Партияның ҡала комитеты партияның төҙөлөш ойошмаларын партия сафын производствоның алдынғы кешелә рҙә нсәбенән үҫтереү эшен яҡшыртыуға, ВКП(б) членлығына кандидаттар менән эште яҡшыртыуға юнәлтмәй, йәш коммунистарҙы төрбәләү эшен ойоштороуҙа партия ойошмалары секретарҙәрен аҙ ярҙам итә.

Унан һуң юлдаш Ҡорбанғолов, ҡала комитетында ҡабул ителгән ҡарарҙарҙың үтәлешен тикшереү насар ҡуйылған, тип билдәләне. Ҡала комитеты эштә әҙәмәк булғас ҡына тикшереүҙе ойоштора, шул уҡ ваҡытта тикшереү бик өҫтән генә үткәрелә. Ҡала комитетенең культура көнкүреш һәм коммуналь төҙөлөш мәсьәләләре буйынса күп кенә ҡарарҙары менән эш шулай булды. Ҡала комитеты партия ҡарарҙарын үтәү есен работниктә рҙең ныҡлы яуаплылығын булдырмаған.

Партияның ҡала комитеты етәкселек ҡарарҙарын һайлап алыу, урындарҙағы һәм төрбәләү буйынса бер ни тиклем эш башҡарған, шулай булһа ла был эштә лә зур комселектәр бар. Етәкселә рҙең араһында килеп-китеп тороуҙар зур, партия ойошмаһы секретарҙәре бик йыш алышына, ҡалҙарҙың дөйөм белем кимәлдәрен һәм эш квалификацияларын күтәреү кәнәғәтләнерлек түгел. Катынҡыҙҙарҙан етәкселә рҙең ҡарарҙары төрбәләү һәм үрләтеүгә аҙ иғтибар бирелә.

Массовый-политик эш өлкәһендә ҡала комитеты тарафынан ебәрелгән хаталар бик серьезлар, — тине юлдаш Ҡорбанғолов. — Ҡала комитеты партияның төҙөлөш ойошмаларында агитацион-массовый эшкә етәкселек итеүҙә нығлап талап итмәй, шуға күрә уларҙың ҡайһы бер ҡарарҙары уның тороше есен яуаплылыҡ тоймайҙар. Киске һәм төнгө сменаларҙа кешелә р менән бер ниндәй ҙә эш алып барылмауы ҡаланың бөтә предприятиелә рҙә есен характерле булып тора.

Партияның ҡала комитеты һәм партияның төҙөлөш ойошмалары башҡорт һәм татар телдәрендә агитацион-массовый эш алып барыуҙы әле буһа баһаламайҙар, ә предприятие эшселә рҙе, айырыуса төҙөлөш ойошмалары эшселә ре араһында башҡорт һәм татарҙар күп.

Хуҡалыҡтың торған урынында массовый-политик эш йомшартылған. Ул дөйөм торлаҡтарҙа айырыуса насар алып барыла.

Ҡала комитетенең бурысы, — тине юлдаш Ҡорбанғолов һүҙен йомғаҡлап, — яҡын ваҡыт эсендә эштәге отешһеҙлектәрҙе бетереүҙән, хуҡалыҡ һәм культура төҙөлөшөнә етәкселек кимәлен күтәреүҙән, эштең торошон нығлап өйрәнеүҙән, кешелә р менән күберәк эшләүҙән, масса менән бәйләнеште күберәк нығытыуҙан һәм шул нигеҙҙә партия һәм хөкүмәттең заданиелә рен үтәүҙе тәьмин итеүҙән тора.

ВКП(б)-ның Октябрьский ҡала комитеты секретаре юлдаш Корольков ВКП(б)-ның Черниковск ҡала комитеты секретарының доклады буйынса үҙенең сығышында бораулауҙы, нефть сығарыуҙы һәм төҙөлөштә алдынғы совет техникаһын индереү буйынса ҡала партия ойошмаһының эше тураһында һөйләне. Ҡала комитеты бюроһы, тине ул, нефть менән бәйләнгән мәсьәләләрҙе: пластка һыу индереү, бораулау режимы һәм уны тиҙлатеү, яңы техниканы индереү тураһындағы мәсьәләләрҙе регуляр тикшерә. Яңы техниканы, хеҙмәттең алдынғы методтарын индереү мәсьәләләре буйынса ҡалала систематик рәүештә техник конференциялар, семинарҙар үткәрелә. Хәҙер Октябрьскийға пластка һыу индереү, парафинға ҡаршы комплексле көрәш, тиҙләтелгән режимдарҙа бораулау тәжрибәһен һәм методын өйрәнеү есен илебеҙҙең башҡа республикаларынан һәм өлкәләренән күренекле совет специалистары, ғилми работниктар, инженерҙар, мастерҙар килделәр.

Нефть предприятиелә ренең партия ойошмалары экономика мәсьәләләре менән тәрәнерәк ҡыҙыҡһына башланылар. 1-се номерле промысланың партия ойошмаһы йыйылыштарында рационализация, үйлап табыу мәсьәләләре һәм хуҡалыҡ иҫәбе тураһындағы мәсьәләләр системаһыҙ тикшерелеп тора. Администрацияның хуҡалыҡ эшмәкәрлегенә партия контроле һиҙелерлек яҡшырҙы, һеҙмәтәһә етешһеҙлектәрҙе тиҙерәк бетереүгә мөмкинлек тыуҙы. Был промысел «Икенсе Бакуҙ районында алдынғы промысел булып тора.

Шуға уҡ ваҡытта,—тине юлдаш Корольков, — ВКП(б)-ның Октябрьский ҡала комитетының промышленноҫҡа етәкселек итеүенә зур һәм серьез етешһеҙлектәр бар. Бер күп кенә предприятиелә рҙә инженер Ковалев методын киң ҡулланыуға алғашлағанбеҙ әле. Техник информация йомшаҡ ҡуйылған, һеҙмәтәһә күп кенә ҡиммәтле тәкәлимәр предприятиелә рҙә билдәһеҙ ҡалалар. Ҡала комитеты техник информацияны яҡшыртыу есен сара лар күрә. Хәҙер Һис киҫектермәйенсә нефтселә рҙең өлкә-ара конференцияһын саҡырырға кәрәк. Быны шуға күрә әйтергә кәрәк, сөнки конструкторҙар-машина тәҙәүселә р әле буһа нефть районда рының спецификаһын үҙенсәлекле рен иҫәпкә алмайҙар. Конференция техник прогрестың һәм алдынғы техниканың индерелеүен артабанғы юлдарын табырға кәрәк тип тапшырҙа тәкәлимәләгән. Эшселә рҙең торлаҡ көн-күреш һәм культура шарттары тураһындағы мәсьәләләр күп кенә партия ойошмаларының контролынан ситтә тороп ҡала.

Ҡала комитетенең төҙөлөш ойошмаларына етәкселектә йомшаҡ яҡтарының береһе партия активлә рен төрбәләү эшенең кәнәғәтләнерлек булмауынан тора. Партияның ҡала комитеты партияның төҙөлөш ойошмаларын партия сафын производствоның алдынғы кешелә рҙә нсәбенән үҫтереү эшен яҡшыртыуға, ВКП(б) членлығына кандидаттар менән эште яҡшыртыуға юнәлтмәй, йәш коммунистарҙы төрбәләү эшен ойоштороуҙа партия ойошмалары секретарҙәрен аҙ ярҙам итә.

Унан һуң юлдаш Ҡорбанғолов, ҡала комитетында ҡабул ителгән ҡарарҙарҙың үтәлешен тикшереү насар ҡуйылған, тип билдәләне. Ҡала комитеты эштә әҙәмәк булғас ҡына тикшереүҙе ойоштора, шул уҡ ваҡытта тикшереү бик өҫтән генә үткәрелә. Ҡала комитетенең культура көнкүреш һәм коммуналь төҙөлөш мәсьәләләре буйынса күп кенә ҡарарҙары менән эш шулай булды. Ҡала комитеты партия ҡарарҙарын үтәү есен работниктә рҙең ныҡлы яуаплылығын булдырмаған.

Партияның ҡала комитеты етәкселек ҡарарҙарын һайлап алыу, урындарҙағы һәм төрбәләү буйынса бер ни тиклем эш башҡарған, шулай булһа ла был эштә лә зур комселектәр бар. Етәкселә рҙең араһында килеп-китеп тороуҙар зур, партия ойошмаһы секретарҙәре бик йыш алышына, ҡалҙарҙың дөйөм белем кимәлдәрен һәм эш квалификацияларын күтәреү кәнәғәтләнерлек түгел. Катынҡыҙҙарҙан етәкселә рҙең ҡарарҙары төрбәләү һәм үрләтеүгә аҙ иғтибар бирелә.

Массовый-политик эш өлкәһендә ҡала комитеты тарафынан ебәрелгән хаталар бик серьезлар, — тине юлдаш Ҡорбанғолов. — Ҡала комитеты партияның төҙөлөш ойошмаларында агитацион-массовый эшкә етәкселек итеүҙә нығлап талап итмәй, шуға күрә уларҙың ҡайһы бер ҡарарҙары уның тороше есен яуаплылыҡ тоймайҙар. Киске һәм төнгө сменаларҙа кешелә р менән бер ниндәй ҙә эш алып барылмауы ҡаланың бөтә предприятиелә рҙә есен характерле булып тора.

Партияның ҡала комитеты һәм партияның төҙөлөш ойошмалары башҡорт һәм татар телдәрендә агитацион-массовый эш алып барыуҙы әле буһа баһаламайҙар, ә предприятие эшселә рҙе, айырыуса төҙөлөш ойошмалары эшселә ре араһында башҡорт һәм татарҙар күп.

Хуҡалыҡтың торған урынында массовый-политик эш йомшартылған. Ул дөйөм торлаҡтарҙа айырыуса насар алып барыла.

Ҡала комитетенең бурысы, — тине юлдаш Ҡорбанғолов һүҙен йомғаҡлап, — яҡын ваҡыт эсендә эштәге отешһеҙлектәрҙе бетереүҙән, хуҡалыҡ һәм культура төҙөлөшөнә етәкселек кимәлен күтәреүҙән, эштең торошон нығлап өйрәнеүҙән, кешелә р менән күберәк эшләүҙән, масса менән бәйләнеште күберәк нығытыуҙан һәм шул нигеҙҙә партия һәм хөкүмәттең заданиелә рен үтәүҙе тәьмин итеүҙән тора.

ВКП(б)-ның Октябрьский ҡала комитеты секретаре юлдаш Корольков ВКП(б)-ның Черниковск ҡала комитеты секретарының доклады буйынса үҙенең сығышында бораулауҙы, нефть сығарыуҙы һәм төҙөлөштә алдынғы совет техникаһын индереү буйынса ҡала партия ойошмаһының эше тураһында һөйләне. Ҡала комитеты бюроһы, тине ул, нефть менән бәйләнгән мәсьәләләрҙе: пластка һыу индереү, бораулау режимы һәм уны тиҙлатеү, яңы техниканы индереү тураһындағы мәсьәләләрҙе регуляр тикшерә. Яңы техниканы, хеҙмәттең алдынғы методтарын индереү мәсьәләләре буйынса ҡалала систематик рәүештә техник конференциялар, семинарҙар үткәрелә. Хәҙер Октябрьскийға пластка һыу индереү, парафинға ҡаршы комплексле көрәш, тиҙләтелгән режимдарҙа бораулау тәжрибәһен һәм методын өйрәнеү есен илебеҙҙең башҡа республикаларынан һәм өлкәләренән күренекле совет специалистары, ғилми работниктар, инженерҙар, мастерҙар килделәр.

Нефть предприятиелә ренең партия ойошмалары экономика мәсьәләләре менән тәрәнерәк ҡыҙыҡһына башланылар. 1-се номерле промысланың партия ойошмаһы йыйылыштарында рационализация, үйлап табыу мәсьәләләре һәм хуҡалыҡ иҫәбе тураһындағы мәсьәләләр системаһыҙ тикшерелеп тора. Администрацияның хуҡалыҡ эшмәкәрлегенә партия контроле һиҙелерлек яҡшырҙы, һеҙмәтәһә етешһеҙлектәрҙе тиҙерәк бетереүгә мөмкинлек тыуҙы. Был промысел «Икенсе Бакуҙ районында алдынғы промысел булып тора.

Шуға уҡ ваҡытта,—тине юлдаш Корольков, — ВКП(б)-ның Октябрьский ҡала комитетының промышленноҫҡа етәкселек итеүенә зур һәм серьез етешһеҙлектәр бар. Бер күп кенә предприятиелә рҙә инженер Ковалев методын киң ҡулланыуға алғашлағанбеҙ әле. Техник информация йомшаҡ ҡуйылған, һеҙмәтәһә күп кенә ҡиммәтле тәкәлимәр предприятиелә рҙә билдәһеҙ ҡалалар. Ҡала комитеты техник информацияны яҡшыртыу есен сара лар күрә. Хәҙер Һис киҫектермәйенсә нефтселә рҙең өлкә-ара конференцияһын саҡырырға кәрәк. Быны шуға күрә әйтергә кәрәк, сөнки конструкторҙар-машина тәҙәүселә р әле буһа нефть районда рының спецификаһын үҙенсәлекле рен иҫәпкә алмайҙар. Конференция техник прогрестың һәм алдынғы техниканың индерелеүен артабанғы юлдарын табырға кәрәк тип тапшырҙа тәкәлимәләгән. Эшселә рҙең торлаҡ көн-күреш һәм культура шарттары тураһындағы мәсьәләләр күп кенә партия ойошмаларының контролынан ситтә тороп ҡала.

Ҡала комитетенең төҙөлөш ойошмаларына етәкселектә йомшаҡ яҡтарының береһе партия активлә рен төрбәләү эшенең кәнәғәтләнерлек булмауынан тора. Партияның ҡала комитеты партияның төҙөлөш ойошмаларын партия сафын производствоның алдынғы кешелә рҙә нсәбенән үҫтереү эшен яҡшыртыуға, ВКП(б) членлығына кандидаттар менән эште яҡшыртыуға юнәлтмәй, йәш коммунистарҙы төрбәләү эшен ойоштороуҙа партия ойошмалары секретарҙәрен аҙ ярҙам итә.

Унан һуң юлдаш Ҡорбанғолов, ҡала комитетында ҡабул ителгән ҡарарҙарҙың үтәлешен тикшереү насар ҡуйылған, тип билдәләне. Ҡала комитеты эштә әҙәмәк булғас ҡына тикшереүҙе ойоштора, шул уҡ ваҡытта тикшереү бик өҫтән генә үткәрелә. Ҡала комитетенең культура көнкүреш һәм коммуналь төҙөлөш мәсьәләләре буйынса күп кенә ҡарарҙары менән эш шулай булды. Ҡала комитеты партия ҡарарҙарын үтәү есен работниктә рҙең ныҡлы яуаплылығын булдырмаған.

Партияның ҡала комитеты етәкселек ҡарарҙарын һайлап алыу, урындарҙағы һәм төрбәләү буйынса бер ни тиклем эш башҡарған, шулай булһа ла был эштә лә зур комселектәр бар. Етәкселә рҙең араһында килеп-китеп тороуҙар зур, партия ойошмаһы секретарҙәре бик йыш алышына, ҡалҙарҙың дөйөм белем кимәлдәрен һәм эш квалификацияларын күтәреү кәнәғәтләнерлек түгел. Катынҡыҙҙарҙан етәкселә рҙең ҡарарҙары төрбәләү һәм үрләтеүгә аҙ иғтибар бирелә.

Массовый-политик эш өлкәһендә ҡала комитеты тарафынан ебәрелгән хаталар бик серьезлар, — тине юлдаш Ҡорбанғолов. — Ҡала комитеты партияның төҙөлөш ойошмаларында агитацион-массовый эшкә етәкселек итеүҙә нығлап талап итмәй, шуға күрә уларҙың ҡайһы бер ҡарарҙары уның тороше есен яуаплылыҡ тоймайҙар. Киске һәм төнгө сменаларҙа кешелә р менән бер ниндәй ҙә эш алып барылмауы ҡаланың бөтә предприятиелә рҙә есен характерле булып тора.

Партияның ҡала комитеты һәм партияның төҙөлөш ойошмалары башҡорт һәм татар телдәрендә агитацион-массовый эш алып барыуҙы әле буһа баһаламайҙар, ә предприятие эшселә рҙе, айырыуса төҙөлөш ойошмалары эшселә ре араһында башҡорт һәм татарҙар күп.

Хуҡалыҡтың торған урынында массовый-политик эш йомшартылған. Ул дөйөм торлаҡтарҙа айырыуса насар алып барыла.

Ҡала комитетенең бурысы, — тине юлдаш Ҡорбанғолов һүҙен й

МАТБУҒАТ КҮҘӘТЕҮ

Общественный малсылыҡты үҫтереү өсөн көрөштә ыңғай аҙым

Зилаирҙа районының колхозсылары, малсылыҡ работниктары һәм специалистары продукт биреүсе общественный малсылыҡты үҫтереүҙең өс йыллыҡ һәм ялмаҡмалыҡты үҫтереүҙең биш йыллыҡ планын срогынан алда үтәү өсөн 1951 йылдың башында конкрет йөкләмәләр алып, республикабыҙҙың бөтә малсылыҡ работниктарын социалистик ярышҡа саҡырғайнылар. Ярыш инициаторҙарының был эшләренә яйҙаҡланып, 1951 йылдың I кварталында общественный малсылыҡты үҫтереү буйынса республикабыҙҙың районҙары араһында барған социалистик ярышта Зилаирҙа район еңеүсе сыҡты, һәм ул Башҡорт АССР-ы Министрҙар Советының һәм ВКП(б) Өлкә комитетының күсмә Ҡыҙыл Байрағы тапшырылды. Шулай уҡ был район йылҡылыҡты үҫтереүҙең биш йыллыҡ планын срогынан күп алда — 8 майға 101 процентҡа үтәүҙе яулаште.

Район колхоздарының общественный малсылығын алға сәйҙеү өсөн көрөштә «Коммунизм юлы» газетаһы (ВКП(б)-ның Зилаирҙа район комитеты органы) зур урын биреп килә. Ул үҙ битләренә колхоздар общественный малсылыҡтың хәлдәге системаһыҙ ҡайтышҡа барыу, был мөһим мәсьәләне уңышлы хәл итеүҙә ғәйәтләнеү һәүәҫен һәм совет ойошмаларына яҡлап күрһәтә.

«Коммунизм юлы» газетаһы 1951 йылдың башынан ВКП(б) Үҙәк Комитетының колхоздарҙа һәм совхоздарҙа малдарҙы уңышлы ҡышлатыуҙың», «Малсылыҡ продуктары тапшырыуҙы уңышлы башҡарайыҡ!», «Малсылыҡты үҫтереү планын артыҡ менән үтәү өсөн!» тигән материалдар биреүен дауам итә. Газета үҙ битләрендә был эште алдан ойоштороусы колхоз председателдәре, механизаторҙар, ветеринар табиптар, малсылыҡ фермаларының мөдирҙәре, бригадирҙары, һауынсылары, ҡараусылары менән һөйләшеүҙәр ойоштора. Ошо материалдарҙа күтәрелгән мәсьәләләр буйынса редакцияға ҡайтарылған хаттарҙың күбеһе ҡәнәғәтләндереүсе хәбәр менән яуап бирә. Мәҫәлән, Ҡариҙел районының «Ленин» колхозы председателе Ғ. Ғәлиев, Ҡыйғы районының «Ҡыҙыл Яр» колхозы председателе Ғ. Ғәйнуллин

Республика колхоздарында пар һөрөү барышы

(План үтәлеше 1951 йылдың 10 июненә, процентторҙа)

Тоҡан урыны	Райондар	Пар һөрөлгән	Тоҡан урыны	Райондар	Пар һөрөлгән	Тоҡан урыны	Райондар	Пар һөрөлгән
1	Туймазы	101	22	Стәрлетамаҡ	75	43	Ҡырмыҫҡалы	63
2	Өфө	100	23	Бәләбәй	74	44	Покровка	60
3	Яңаурыл	98	24	Иглин	72	45	Бишбүләк	60
4	Шишмә	92	25	Күгәрсен	72	46	Борай	58
5	Благовещен	90	26	Благовар	70	47	Белоҡатай	55
6	Маҡар	87	27	Ҡыйғы	70	48	Воскресен	55
7	Ҡандра	87	28	Нуриман	70	49	Гафури	55
8	Шаран	86	29	Бозаҙ	70	50	Маләүез	54
9	Дүртөйлө	86	30	Илеш	70	51	Стәрлебаш	54
10	Баймаҡ	85	31	Өбйәлил	70	52	Ҡариҙел	53
11	Йомағужа	83	32	Аскын	69	53	Салауат	52
12	Бүздәк	82	33	Балтач	68	54	Мәләкә	52
13	Дәүләкән	82	34	Дыуан	68	55	Куйбышевка	52
14	Байҡыбаш	81	35	Әлшәй	66	56	Мәсетле	50
15	Ҡалтасы	81	36	Кейергәҙе	65	57	Архангел	50
16	Оло Теләк	80	37	Федоровка	65	58	Абзан	48
17	Йәрмәкәй	80	38	Мишкә	64	59	Матрай	45
18	Бөрө	79	39	Сатмаҡош	64	60	Зилаирово	41
19	Төтешле	77	40	Белорет	63	61	Учалы	37
20	Краснокама	77	41	Хәйбулла	63	62	Бөрйән	17
21	Баҡалы	76	42	Ауырғазы	63	63	Ишлайыр	11
						64	Октябрьский	58

* * *

Пар һөрөүҙең иң яҡшы агротехник сроктары үтүгә ҡарамаҫтан, республикабыҙ колхоздарында был эштең барышы һис тә көнләгендә тиҙ Туймазы районы һәм был ике көнләгендә Өфө районы ғына пар һөрөү планын үтәне.

Күпселек райондар, МТС-тар пар һөрөүҙә графикте үтәмәйҙәр. Иҫәпте ике көнлектә Шишмә һәм Яңаурыл райондары 17—25 процент үҫеш бирҙеләр. Ә Фәфүри һәм Ишлайыр райондары был ике көнлектә бер тәрәлә лә үҫеш бирмәнеләр. Пар һөрөүҙең темпы шулай уҡ Абзан, Стәрлебаш һәм башҡа бик күп райондарҙа ла бик түбән. Күпселек МТС-тар пар һөрөүҙә тракторҙарҙың ике сменала эшләүҙәрен ойоштормайҙар.

Бурыс—пар һөрөүҙе яҡын көндәрҙә тамамлауҙан һәм пар ерҙәрен эшкәртеүҙе йәйелдереп ебәреүҙән тора. Бының өсөн хәҙер МТС-тарҙың тракторҙары һәм колхоздарҙың йәнле тартыу көстәре пар һөрөүгә тупланырға тейеш. Трактористарҙың һәм һабансыларҙың көндәлек һәм смена нормаларын үтәүен һәм арттырып үтәүен тәьмин итергә кәрәк.

Парҙы һөрөүҙә хәҙер иң мөһиме — темп һәм сифат. Был ике талап нык һаҡланырға һәм намыҫ менән үтәлергә тейеш.

Йөкләмәмде намыҫ менән үтәрмен

Былтыр мин «Сталинец» комбайны менән 700 гектар майҙандың урожайын йыйнаным. Ә быйыл шул уҡ комбайн менән 800 гектар майҙандың урожайын яҡшы сифатлы итеп йыйнарға һүҙ бирәм.

Мин быйыл Баймаҡ районының Молотов исемендәге колхозында эшләйәсәкмен. Урожай йыйнауҙа быйыл хеҙмәт итештереүсәнлеген күтәрөү өсөн зур мөмкинлектәр бар. Уларҙы мин тулыһынса файҙаланасаҡмын.

Комбайнымды урып-йыйнауға тулыһынса әҙер тоҙ. Ремонт яҡшы үтеп үтәрелде. Ремонт ваҡытында машинаның күп кенә нөсә частәре яңылары менән алмаштырылды. Былтай машинаның тулы нагрузка менән эшләүенә мин яҡшы ышанам.

Мин быйыл йөкләмәмде арттырып үтәрмен.

Ф. Фәизов,

Сибай МТС-ының комбайнеры.

Малсылык алдынғыларында

Шаран районы «Сәнә» колхозының ферма работниктәре малсылыҡты үҫтереү һәм уның продуктивлеген күтәрөү буйынса уңышлы эшләйҙәр.

Быйыл маҙдарҙы көтүҙә йәрәтеү эше яҡшы ойоштороло. Был, һыйырҙан һәт һауып алыуҙы байтаҡ арттырҙы. Интеш Вазифа Сәғитәрәева 12 һыйырҙың һәр береһенән хәҙер көн һайын 11—16-шар литр һөт һауып ала. Ул һыйырҙарҙың көненә өс тапҡыр һауа. Саниә Шакирова, Шәмсенә Мөхәмәдиева интештәр быйыл 5 ай ваҡыт эсендә һәр бер һыйырҙан уртаса 700-әр литр һөт һауып алыуға өлгөштеләр. Колхоз государстволға һөт тапшырыуҙың 5 айлыҡ планын 110 процентҡа үтәне.

Колхозда мал аҙығы базаһы булдырыла. Мал аҙығы өсөн үҫтерелгән 325 гектар күп йыллыҡ һәм 65 гектар бер йыллыҡ үләндәр, 22 гектар сөгәлдәр, 64 гектар картоф, 24 гектар силос культуралары сәсеүлектәре тәрбиәләнә.

Колхоз хәҙер болонлоктарҙа бесән сабыуға өлгөкле әҙерләнә.

И. Фәтхетдинов.

Балалар өсөн яңы китап

Күптән түгел Башгосиздат башҡорт халыҡ шағире Мәжит Ғафуриҙең мәктәпкәсә йәштәге балалар өсөн яҙылған «Һуңғы карт» тигән әкиәтен баҫып сығарҙы.

Китап яҡшы аҡ ҡағыҙҙа, күләме 8 бит, һүрәттәр менән матур итеп оформить ителгән, тиражы 4000 дана, хаҡы 50 тин.

Р. Ғөбәйдуллин.

Республика радио клубында йәштәр радио техникаһына өйрәнәләр. Йәш радиотехник Ю. Саркисов радио күргәҙмәлә ҡатнашып, унда үҙенең экспонатын күрһәтте. Ул беренсе дәрәжәләге дипломды алды.

Һүрәттә: Ю. Саркисов радио клубта. А. Червинский фотоһы.

Бағыу һаҡлаусы урман полосаларына— өлгөлө тәрбиә

Быйыл яҙ колхоздарҙа бағыу һаҡлаусы урман полосаларын ултыртыу ынғай шарттарҙа үткәрелде. Хәҙер бурыс йәш ағастарҙы яҡшы тәрбиәләүҙән тора.

Тәрбиәләү эшен яҡшы ойоштороған колхоздар бағыу һаҡлаусы урман полосаларын үҫтереүҙә уңышлы эшләйҙәр. Дүртөйлө районы Карл Маркс исемендәге колхозда инташ Сафиуллин етәкселек иткән звено 27 гектар майҙанда урман полосаһы һәм 2 гектар майҙанда ағас үҫтереү питомнигын тәрбиәләй. Был звено быйыл яҙ 16 гектар майҙанда ағас ултыртыуҙы иртә срокторҙа, 20—25 апрелдә үткәрҙе. Ул шулай уҡ ағастарҙы тәрбиәләү эшен дә иртә яҙ менән уҡ башланы. Ағастар араһында һәм уларҙың рәттәре араһында тупраҡ йомшартылды.

Инташ Сафиуллин звеноһының составы даими. Шуға күрә звенолары колхозлылар эште яҡшы итеп, оста башҡаралар. Бында һәр бер колхозлыға тәрбиәләү өсөн айырым участкалар бүленә биреләген, әйәһеҙлеккә юл ҡуйылмай. Тәрбиәләүҙең яҡшы булыуы арҡаһында ағастар яҡшы үҫәләр. 1949 һәм 1950 йылдарҙа ултыртылған ағастарҙың үҫешләнеүҙәре 97 процент тәшкил итә. Уларҙың озонлоктары хәҙер 1,5 метрҙан арты.

Благовар районы «Ҡыҙыл маяҡ» колхозында инташ Вахитов звеноһы тәрбиәләгән 18 гектар майҙандағы ағастар 97 процентҡа, Шишмә районы «Тыңәрәк» колхозында инташ Вәли Халиҡов звеноһы тәрбиәләгән 22 гектар майҙандағы ағастар 92 процентҡа үҫешләнде. Республикала бындай алдынғылар күп.

Ләкин күп кенә колхоздарҙа ағас үҫентеләрен тәрбиәләүгә тейешле иғтибар бирелмәй, был эште хаталарға юл ҡуйыла. Ошондай сәбәптәр арҡаһында Баймаҡ районының бик күп колхоздарында 1949 һәм 1950 йылдарҙа ултыртылған ағастар кәрәгәндәр. «Яңы юл» колхозында 1949 йылда ултыртылған 1.6 гектар, Сталин исемендәге колхозда 1949 йылда ултыртылған 0,71 гектар майҙандағы ағастар тулыһынса ҡыҡа сыҡтылар. «Красный партизан» һәм «Үрнәк» колхоздарында ла шундай уҡ хәл. Сәнки был колхоздарҙа ағас үҫтереү буйынса тәҙәлгән звенолар таркалғандар. Урман полосалары тәрбиәланмәй. Был эште колхоз өтәкселәре генә түгел, был колхоздарҙы хеҙмәтләндереүсе Баймаҡ һәм Сибай МТС-тары ла ғәйепләнә. Сәнки улар урман полосаларының рәт араларында тупраҡты культивациялау буйынса договор йөкләмәләрен үтәмәйҙәр.

Күгәрсен районында үткәрелгән тикшереүҙәр ҙә был эштә ҙур етешһеҙлектәр булыуын күрһәтте. Мраҡ МТС-ы урман полосаларын тәрбиәләү буйынса колхоздар менән төҙәшкән договорҙы үтәмәй.

Бөтә был фактлар бағыу һаҡлаусы урман полосаларын яҡшы һаҡлау һәм тәрбиәләп үҫтереү өсөн яуаплылыҡты күтәреүҙе талап итәләр.

Бағыу һаҡлаусы урман полосаларын тәрбиәләүҙә түбәндәгеләргә айырыуса ныҡ иғтибар бирергә кәрәк. Ағас үҫтереүсе звенолар составы ныҡытылырға, унда ағымсылыҡҡа юл ҡуйылмаҫҡа тейеш. МТС-тар һәм ЛЗС-тар бағыу һаҡлаусы урман полосаларында рәт араларын эшкәртеү өсөн тракторҙар бүлергә һәм культивациялауҙы ойоштороруға бурыслылар. Колхоз правлениелә ре ағас үҫтереүсе звенолорға өҫтәмә кешеләр бүлергә, кәрәкле күләмдә ат һәм инвентарҙәр бирергә тейештәр.

Бағыу һаҡлаусы урман полосаларын тәрбиәләүҙе кисектерергә ярамай. Һуңғы көндәрҙә булған ямғырҙар йәш ағастарға үҫеү өсөн ынғай шарттар тыуҙырҙы. Шуның менән бергә ҡый үләндәре лә көслө булып үҫтеләр. Уларға ҡаршы көрәш ойошторолорға тейеш.

Быраса үҫеп киҫелгән ағастар йәй буйына 1 — 2 тапҡыр, 1948 йылдың көҙендә һәм 1949 йылдың яҙында ултыртылғандары 3 — 4 тапҡыр, 1949 йылдың көҙендә һәм 1950 йылдың яҙында ултыртылғандары 5 тапҡыр һәм 1950 йылдың көҙендә һәм 1951 йылдың яҙында ултыртылған ағастар йәй буйына 5—6 тапҡыр тәрбиәләнергә тейештәр. Ағастар үҫә торған майҙанда тупраҡ йәй буйына таҙа, ҡыйғыҙ, ҡара хәленә тотола. Бөҙәҙ Башҡортостан шарттарында тәрбиәләү сроктары түбәндәгесә була: беренсе тапҡыр тәрбиәләү май айында тамамлана. Икенсе тапҡыр тәрбиәләү июндең тәүге яртыһында, өсөнсөһө—июндең һуңғы яртыһында, дүртенсеһе—июлдең тәүге яртыһында, бишенсе һәм алтынсы тапҡыр тәрбиәләү август айында үткәрелә. Сентябрҙә рәт аралары тупраҡты төрөп итеп йомшартыла. Был, тупраҡта өртабан дым туплау өсөн үткәрелә.

Бөтә ошо талаптарҙы теүәл үтәү бағыу һаҡлаусы урман полосаларының яҡшы үҫеүҙәрен тәьмин итәсәк.

Агроном Я. Соколов.

Чехословакияла И. В. Сталин монументын тантаналы асыу

КОМАРОВ. (Прага алкһе), 10 июнь. (ТАСС). 10 июндә Комаров ҡалаһында И. В. Сталин монументын тантаналы асыу булды.

Ҡала майҙанында эшселәр һәм хеҙмәткәрҙәр, Чехословакия йәштәр һәм пионерҙәр союзының членҙәре йыйналды. Монументты асыуға арналған митинг Чехословакия-Совет дуҫлығының тулҡынландырғыс манифестацияһына әүерелде.

Милли собрание председателе О. Йон митингыла зур телмәр менән сығыш яһаны.

— Чехословакия халҡы өсөн, — тине ул, — бөтә донъя хеҙмәтсәндәренең гениаль юлбашсыһы, учителе һәм дуҫы Иосиф Виссарионович Сталин исемендә дә ҡәҙерлерәк исем юҡ. Чехословакия халҡы өсөн бәхетҡә һәм сәскә атыуға «Советтар Союзы менән — мәңгегә бергә» тигән һүҙҙәр менән кәүҙәләндерелгән юлдан башҡа дәрәҫерәк юл юҡ.

Йон, монументты асыу менән Чехословакия халҡы бөтә донъяла тыныслыҡтың бейек байраҡсыһы, туған Сталинға үҙенең иңһеҙ-сикһеҙ мәхәббәтен, бергә ленең һәм рәхмәт тойғоларын Советтар Союзы халҡтарына тәрәнлыҡтың ысын йәрәткән сығ ларын белдерә, тине.

Йон телмәре Советтар Союзы һәм Сталин хеҙмәтенә кесле овацион котлау тауыштары менән күп тап буленде.

Тантаналы ваҡыт килеп етте. Монументтан яҡлыҡ алына һәм ҡатнаш лар алдына И. В. Сталин скульпт килеп баҫа. Күл сабыуҙар яны ке тыуа, артиллерия салютының ад яңғырай, оркестр тантаналы мар

Митингыла предприятие коллект нең һәм берләм ауыл хуҡалығы тивтәре членҙәренең йыллыҡ пл һәм заданиеләрҙе срогынан алда раһында бирелгән тантаналы ителде.

Унан һуң монумент ҡуйылған зына И. В. Сталин исемен бирү һында район милли комитетенең ителде.

Тыныслыҡты яҡлаусыларҙың дөйөм Англия конференцияһында

ЛОНДОН, 10 июнь. (ТАСС). Тыныслыҡты яҡлаусыларҙың 9 июндә асылған дөйөм Англия конференцияһында профессор Жолио-Кюригә, Изабелла Блюмгә, Эми Сяоға һәм Сергей Герасимовка Англияға инеү өсөн визалар бирелүҙән Англия хөкүмәтенең баш тартыуына ҡаршы протест резолюцияһы ҡабул ителде. Был аҙым резолюцияла «ирекле хеҙмәт итеүҙең һәм һүҙ иркенең бөтә традицияларын боҙоу итеп, тыныслыҡ һәм үҙ-ара аңлашыу эшенә зарар килтереүсе» аҙым итеп ғәйепләнә. Шул уҡ ваҡытта резолюцияла, был, «тыныслыҡты яҡлаусылар хәрәкәтенең ғәйәт зур һәм үҫә барған көүәтен тейешле власттәрҙең асыҡ таныуы» булып тора, тип билдәләнелә.

Тыныслыҡтың Бөтә Донъя Совете члене Айвор Монтегю Тыныслыҡтың Бөтә Донъя Советенән конференцияға ҡотлау тапшырҙы.

Унан һуң председателлек итеүсе Д. Н. Притт фекер алышыуҙарҙың башланыуы тураһында иғлан итте.

Фекер алышыуҙарҙа делегаттар, бик бәйек держава араһында Тыныслыҡ Пактын төҙөү тураһында Тыныслыҡтың Бөтә Донъя Совете Мәрәжәғәтенә ҡултамғалары йыйнау Англияла тыныслыҡты яҡлаусылар хәрәкәтенең беренсе жәләгә бурысы булып тора, тип һәттеләр. Күп кенә делегаттар Англ ҡалаларында һәм ауылдарында ғалар йыйнауҙың барышы тура конференцияға хәбәр иттеләр. Күп делегаттар, тыныслыҡты теләү тура рына һөйләү итмәй инде, хәҙер лыҡты яҡлау өсөн ҡырҡа көрәш барырға ваҡыт килеп етте, тип ләнеләр.

Үҙ сығыштарында конференц легаттары Англия хөкүмәтенең хәрә лектәрен тамғаланылар, был аҡты эшселәр синыфы хәленең насарайы билдәләнеләр, һуғыш пропаганда көсәйә барыуына ҡаршы көрәш алы рыу кәрәклеге тураһында һөйләнеләр.

Конференцияның беренсе көнө фессор Берналдың ҡыҫҡаса телмә тамамланды.

Конференция тыныслыҡты яҡл Кейптаун советенән, тыныслыҡты ҙың Испания комитетенән, тыныслы яҡлаусыларҙың Бөтә Индия комите Халыҡ-ара ҡатнаш-ҡыҙҙар көнө буйынса Милли комитеттан, тыныслы яҡлаусы Австралия советенан һәм ка күп кенә ойошмаларҙан ҡотлау алды.

Тыныслык Пакты өсөн!

Марсель хеҙмәтсәндәренең 40 мең ҡултамғаһы

ПАРИЖ, 11 июнь. (ТАСС). «Юманите» газетаһының хәбәр итеүенә ҡарағанда, Парижға Марсель халҡының делегацияһы килгән. Ул Тыныслыҡтың Бөтә Донъя Совете Мәрәжәғәтенә был департамент хеҙмәтсәндәренең 40 мең ҡултамғаһы ҡуйылған бланкалар һәм бик бәйек держава араһында Тыныслыҡ Пактын төҙөүҙе талап итеүсе халыҡ йыйылыштарында ҡабул ителгән резолюциялар килтергән.

Был резолюцияларҙы делегация АҠШ, Великобритания һәм СССР-ҙың Парижда посольстволарына, шулай уҡ Франция министрҙәр советы председателенә тапшырырға тейеш ине. Ләкин Америка посо ла, Англия посолы ла, Франция министрҙәр советы председателе лә ҡабул үҙенә ҡабул итмәнеләр. Тик Совет посольствоһында ғына улар яҡшы ҡабул ителделәр һәм посольство вәкәле ҡабул ителгән резолюциялар ҡаттың Совет хөкүмәтенә ебәреүен әҙерләнә ышандырҙы.

КОРЕЯЛАҒЫ ВАҠИҒАЛАР

Халыҡ армияһы баш командованиеһенең белдереүе

ПХЕНЬЯН, 11 июнь. (ТАСС). Корея халыҡ демократик республикаһы Халыҡ армияһының баш командованиеһе 11 июндә, Корея Халыҡ армияһының частәре, Ҡытай доброволецтәре менән үҙ-ара тығыҙ хәрәкәттә, Америка-Англия интервентҡа ҡаршы көрәштәренең һәм лисыннансы гвардеецтәрен атаҡаларын уңышлы киҫеп ҡырҙы һәм дошмандың йәнле көсөнә һәм техникаһына ҙур юғалтыуҙар килтергәнлектәр хәбәр итте.

Редактор Ғ. Ғ. ҒАФАРОВ.

БАЛАЛАРҘЫҢ УТ МЕНӘН ШАЯРЫУЫНАН ЯНҒЫНДЫҢ БУЛЫУЫНА ЮЛ ҠУЙМАҒЫҘ!

Яңғын барлыкка килеүҙә балаларҙың ут менән шаярыуы зур сәбәп булып тора.

Йыш ҡына яңғындар ҡараусыһыҙ ҡалдырылған балаларҙың ут менән шаярыуынан барлыкҡа килә. Ҡайһы бер ваҡытта бындай яңғындар балаларҙың һәләк булыуы менән тамамлана.

Балалар уйнаған ваҡытта ололар эшләгән нәмәне эшләргә яраталар: шырпы табып, кос тер яндыралар, тә мәке тарталар; примустар, кәрә сиңкәләр токандыр ҙар, һәүәҫтәлә яңғын сығыуға балалар сәбәпсе булалар. Йыш ҡына балалар мейестар яғылған, примустар, кәрәсинкәләр йәки кәрәсин лампалары токандырылған биналарҙа ҡалдырылалар, был шулай уҡ яңғындың барлыкҡа килеүенә килтера.

Бөҙәк кәбеҙҙә балаларҙың ойошҡан һәм культуралы ял итеүҙәре өсөн бөтә шарттар тыуҙырылған. Балаларҙың ут менән шаярмауҙарына һәм уйнауҙарына юл куймаҫ өсөн бөтә сараларҙы күрергә кәрәк. Бының менән күпселһеҙ янғындарҙың булыу мөмкинлеге иҫкәртеләсәк.

Шырпыларҙы, зажигалкаларҙы, тәмәкене, папиростарҙы балалар ала алмаҫлыҡ урындарға куйырға кәрәк. Мейес яңғын, примус, кәрәсинка, кәрәсин лампаһы токандырылған биналарҙа балаларҙың бер үҙҙәрен генә бер ваҡытта ла ҡалдырырға ярамай.

Балаларға ут менән уйнауҙы ҡырҡа тыйырға кәрәк. Балаларҙың тәмәке тартмауҙарын, шырпы менән уйнамауҙарын, короллар янында костерҙар яндырмауҙарын күҙәтергә кәрәк.

Яңғын ҡуркынысын барлыкҡа килтереүе мөмкин булған бөтә нәмәне юҡ итеүҙә уҡыусы балалар яңғын охранаһына ярҙам итергә тейештәр. Яңғын именселеге ҡағиҙәләрен боҙоу тураһында урындағы яңғын охранаһына хәбәр итергә кәрәк.

Ата-әсәләр менән бер рәттән, уҡытыусылар, комсомол һәм пионер ойошмалары балалар араһында аңлатыу эштәрен алып барырға тейештәр. Беседалар ваҡытында һәм йыйылыштарҙа уҡыусыларға балаларҙың ут менән шаярмауҙарына юл куймаҫҡа кәрәклекте аңлатырға, бындай шаярыуҙарҙың ауыр әҙемтәләргә килтере үен күрһәтергә кәрәк

Башҡорт АССР-ы Эске эштәр министерствоһының яңғын охранаһы управлениеһе.

„ҠЫҘЫЛ БАШКОРТОСТАН“, „КРАСНАЯ БАШКИРИЯ“, „ҠЫҘЫЛ ТАҢ“, „ЛЕНИНЕЦ“, „ЛЕНИНСЕ“

газеталарына 1951 йылға подписка кабул итеү дауам итә.

Подписка „Союзпечать“тең ҡалаларҙағы бүлектәрендә, связь бүлектәрендә һәм агентстволарында, подписка ҡабул итеү пункттарында, шулай уҡ предприятиеларҙә, учреждениеларҙә, совхоздарҙа һәм колхоздарҙа подписка буйынса общественный уполномоченныйҙар тарафынан ҡабул ителә.

Өфө зверинец

Өфөнөң Матросов исемендәге үҙәк культура һәм ял паркында государство күсмә зверинеде асылды.

Бында зур группа ҡырағай хайуандар күрһәтелә. Улар араһында: арыҫландар юлбарыҫ, юлбарыҫтар менән арыҫландарҙың гибриде, айыуҙар (поляр аҡ айыуы, Гималай, Сирия айыуҙары, көрән айыуҙар һәм йәш айыу балалары), бүре, һеләүһендәр, камыш бесәйе аҡ төлкө, буйлы һыртлан, төлкөләр, дикообраз, һыуыр, ике үркәсле дөйә, ишәк, сыбар болан, ғүзәл болан, архар, сип, лань, кыр кәзәһе, гриф, таҙ бөркөттәре, дала бөркөттәре, тутый коштарҙан: амазонка тутый кошо, һары бүрекле тутый кош, Австралия страусы, алтын һәм маньчжурия ҡырҡауылдары, мысыр тауығы, төрлө өйрәктәр, әре һәм вак маймылдар, тейәндәр, йылан дар, балыҡтар, башҡа кыр хайуандары, һәм коштар бар.

Хайуандар киске 7 сәғәттә ашатыла.

Зверинец һәр көндө иртәнге 9 сәғәттән төнгө 12 сәғәткә тиклем асыҡ.

Зверинецкә билет алыусылар паркка инеү өсөн хаҡ түләмәйҙәр.

БӨГӨН ТЕАТРҘАРҘА һӘМ КИНОЛАРҘА:

Башҡорт государство опера һәм балет театрында—«КӘТО һәм КӨТӘ». Киске сәғәт 30 минутта башлана.

Рус драма театрында — Луначарский исемендәге бағсала — «ТОРМОШ КӨРӨШ». Киске 8 сәғәт 30 минутта башлана.

«Октябрҙә» — «СПОРТ НАМЫҪЫ».

«Салауатта» — «ҠАЗАҠ ГАЛОТА РАһЫНДА УЙҘАР».

«Уралда» — «СПОРТ НАМЫҪЫ».

Матросов исемендәге кинотеатрда — «ҠЫЙЫУ КЕШЕЛӘР».

Матросов исемендәге паркта. Бөтә һәр көндө цирк артисе Максименко ҡарыуында аттракцион, һауала Киске 10 сәғәттә башлана. Духовой оркестр уйнай.

Өфө һәм Черниковск ҡалаларындағы эштәр начальнигы управлениеһенә баш оҫталары, ташсылар, штукатурсылар, малярҙар, 1, 2 һәм 3-сө класлы шоферҙар, йәк ташыусылар, грузчиктар, төрлө селәр, десятник-мастерҙар, эш ҡарыусылар талап итә.

Эш хаҡы государство расценкалары буйынса сдельный тәртиптә түләнә. Ғызаҡтарға дәйем торлаҡ, семьялы ға — бүлмәләр бирелә.

Эшкә инеү тураһында булған бөтә рауҙар буйынса эштәр начальнигы правлениеһенең кадрҙар бүлегенә түбә адрес менән мөрәжәғәт итергә: Өфө ҡа ны, Революционная урамы, 37, ка бүлеге, телефон 2-90-63.

Редакцияның адресы: Өфө ҡалаһы, Карл Маркс урамы, 25. Телефон номерҙары: редактор урынбаҫары — 2-83-87, секретариат — 2-78-48, партия тормошо һәм пропаганда бүлектәре — 2-72-26, ауыл хуҡалығы һәм промышленность бүлектәре — 2-86-29, совет төҙөлөшө һәм информация бүлектәре — 2-80-49, хеҙмәтсәндәр хаттары, культура һәм тормош бүлектәре — 2-90-22.

ПО4327. Өлкә газеталар издательствоһы типографияһы. Тиражы 25000

Бөтә илдәрҙең пролетарийҙәре, берләшегеҙ!

32-се ЙЫЛ СЫҒА.

КЫЗЫЛ БАШҠОРТОСТАН

№ 116(8833)
1951 йыл
15
ИЮНЬ
йома

ВКП(б)-ның Башҡортостан Өлкә һәм Өфө ҡала комитеттәре, Башҡорт АССР-ы Верховный Совета һәм хеҙмәтсәндәр депутаттарының Өфө ҡала Советы органы.

хаҡы 20 тин.

БӨГӨНГӨ НОМЕРҘӘ:

Башҡорт АССР-ы Бишбүләк районы колхозсыларының, колхозсы ҡатын-ҡыҙҙарының, МТС работниктәренең һәм ауыл хужалығы специалистәренең йөкләмәһе (1-се бит).

Башҡорт АССР-ы Дүртөйлө районы колхозсыларының, колхозсы ҡатын-ҡыҙҙарының, МТС работниктәренең һәм ауыл хужалығы специалистәренең йөкләмәһе (1-се бит).

Башҡорт АССР-ы Йәрмәкәй районы колхозсыларының, колхозсы ҡатын-ҡыҙҙарының, МТС һәм совхоз работниктәренең һәм ауыл хужалығы специалистәренең йөкләмәһе (1-се бит).

Г. Копченов. — Фән ҡаҙаныштарын — колхоз малсылығына! (1-се бит).

Корея ҡатын-ҡыҙҙары Демократик союзының председателе Пак Ден Айға халыҡ-ара Сталин премияһын бирелү (1-се бит).

ПРОПАГАНДИСТӘРГӘ ҺӘМ АГИТАТОРҘАРҒА ЯРҘАМҒА. — В. Горин. — Социалистик ярыштың бәйләк ҡәҙәр (2-се бит).

ПАРТИЯ ТОРМОШО. — Ғ. Ибраһимов. — Партияның район конференцияһы ҡарарын тормошҡа ашырыу планлы эш алып барырға (2-се бит).

БАШҠОРТОСТАН НЕФТСЕЛӘРЕ! ИНТӘЙН СТАЛИНҒӘ БИРГӘН ВӘГҘҘӘНЕ ҺАМЫҘ МЕНӘН ТӨПӘК! (3-сө бит).

Б. Әхмәров. — Хеҙмәт ителеүсәлеген күтәреү резервтәре (3-сө бит).

СПЕЦИАЛИСТ КӘҢӘШТӘРЕ. Ә. Әхтәмов. — Ҡырҙәкселәк участкаларын тәрбиәләү (4-се бит).

ТЫНЫСЛЫҠ ПАКТЫ ӨСӨН! (4-се бит).

Пропагандист кадрҙарын әҙерләүгә — серьез иғтибар

Тыуған илебеҙ үҙенең тарихи үҫешенең бик мөһим осорона — социализмдан аҡрынлап коммунизмға күсеү осорона инде һәм совет халҡы ғайәт зур ҡеүәләнеү менән коммунизмдың бейек ҡоролоштарын тәҙәү эшенә тотонорға.

Хәҙер административ-хужалыҡ һәм культура эшенең бөтә тармаҡтарында эшләүсе кадрҙарҙың идея-теоретик кимәлен күтәреү тормошта иң мөһим, государство әһәмиәтендәге эш булып тора. Сөнки тик марксизм-ленинизмға әйә булған да ғына, обществоның үҫеш закондәрҙы тураһындағы фәнгә, коммунизм тәҙәү тураһындағы фәнгә әйә булғанда ғына кадрҙарыбыҙ коммунизм тәҙәүҙең бейек һәм ҡатмарлы бурыстарын уңышлы хәл итә аласаҡ.

Бына шуға күрә лә беҙҙең партиябыҙ, шәхсән Сталин үҙе марксизм-ленинизмде пропагандалауҙы эшен ойоштороуға, хеҙмәтсәндәрҙе коммунистик тәрбиәләүгә айырыуса ҙур иғтибар бирәлер. Һәм беҙҙә кадрҙарҙың идея-теоретик кимәлдәрен күтәреү өсөн бөтә шарттар тыуҙырылған. Марксизм-ленинизм классиктәре асҡарҙары Советтар Союзының бөтә халыҡтары телдәренә сығарыла; партия кабинеттарында, библиотекаларҙың һәм лекторийҙарҙың китап селтәрҙәре булдырылған; марксизм-ленинизмдың киске университеттары, партия мәктәптәре, түңәрәктәр, политик мәктәптәр ойоштороландар. Пропагандистар өсөн семинарҙар, теорияны үҙ алдына өйрәнеүселәр өсөн лекциялар, консультациялар ултырғанлар. Былар бөтәһе лә кадрҙарыбыҙға большевизм тарихын һәм теорияһын тәрән өйрәнеүгә ҙур ярҙам итәлер һәм итәләр.

Иптәш Сталин асҡарҙарынан беренсе томы башҡорт телена тәржемә ителеп баҫып сығарылыу Башҡортостан партия ойошмаһының политик һәм культура тормошонда ҙур вакиға булды. Ул көн һайлы башҡорт кадрҙарына бейек юлбашсыһыҙҙың тормошо һәм көрәш юлдары менән, марксистик-ленинсе теорияға һәм практикаға И. В. Сталиндең индергән ғайәт ҙур вклады менән үҙ тыуған телендә уҡып танышырға мөмкинлек бирҙе.

Партиябыҙ Үҙәк Комитеты өтәкселегендә үткәрелгән бөтә был саралар республикабыҙҙың партия ойошмаларына партия мәғарифе селтәрендә уҡыусыларҙы байтаҡ ойошҡанлыҡ менән алып барырға һәм тамамларға мөмкинлек бирҙе. Ауыл һәм ҡала партия ойошмалары тарафынан үткәрелгән йомғаҡлау занятиеларенең һөҙөмтәләре быны асыҡ күрһәтәлер. Мәҫәлән, Баймаҡ районының йылҡысылыҡ заводы, «Кызыл Байрак», «Һәҙмәр», «Ударник», «Ирәндек», «Кызыл маяҡ» колхоздары әрғәһендәге тәүге партия ойошмаларында йомғаҡлау занятиеларе уңышлы үтте һәм тыңлаусыларҙың материалды тәрән үҙләштергәнлектәрен күрһәтте. Балтач районының Ҡарыш урта мәктәбе әрғәһендәге партия ойошмаһында теорияны үҙ алдына өйрәнеүселәр менән булған йомғаҡлау беседаһы партия тарихен үҙ алдына өйрәнеүселәрҙең үҙ белемдәрен күтәреү өсөнөһә нығышмалы эшләгәнлектәрен күрһәтте.

Ағымдағы уҡыу йылында партия мәғарифе селтәрендә уҡыусыларҙың үҫеүен йылдарға ҡарағанда байтаҡ ойошҡан рәүештә үтеүенең төп сәбәптәренән береһе итеп, һис шикһеҙ, пропагандистар кадрҙары менән эшләүҙең яҡшырыуын әйтергә була. Ағымдағы йылда партия мәғарифенең төрлө формалары менән ете мең биш йөҙҙән артыҡ пропагандист стәкселек итте, уларҙың 80 процентҡа артығы юғары һәм урта белемле булды. Уҡыу йылы алдынан ике меңдән артыҡ пропагандист төрлө срокларҙағы курстан үткәрелде. Уҡыу йылы осорында үткәрелгән пропагандистар семинарҙары ла үҙҙәренең эштәрен байтаҡ яҡшыртты.

Ләкин, тап-тура әйтергә кәрәк, ВКП(б)-ның ҡайһы бер райкомдары пропагандист кадрҙарына һаман да әле тейешле баһа бирергә өтекмәйҙәр. Мәҫәлән, Ҡандра, Благовар райондарында ВКП(б) тарихенең ҡыҫҡаса курсын өйрәнеү туңәрәгенә стәксе итеп тейешле әҙерлеге булмаған һәм үҙ вәтәндә эшләргә тырышмаған кешеләрҙе билдәләү вакиғалары булды. Пропагандистар семинары пропагандистарҙың теоретик белемдәрен күтәреүгә һәм методик яҡтан тәжрибәһен арттырыуға ярҙам итә. Шуға ҡарамаҫтан, ВКП(б)-ның Белоҡатай, Матрай һәм башҡа ҡайһы бер район комитеттәре пропагандистар семинарҙарын һуңлап ойоштороҙолар. Пропагандистарҙың семинарға йөрөшө түбән булды. Матрай районында, мәҫәлән, айырым пропагандистар семинарға уҡыу йылының яртыһы үткәнсе йөрөмәне.

Партия мәғарифе селтәрендә уҡыуҙарға йомғаҡ яһағанда ВКП(б)-ның ҡала һәм район комитеттәре, тәүге ойошмалары түңәрәктә, политик мәктәптә йәки үҙ алдына уҡыуҙарҙың сифат күрһәткестәренә иғтибар итеү менән бер рәттән, пропагандистарҙың эшенә лә йомғаҡ яһарға тейештәр.

ВКП(б) Үҙәк Комитетенең күрһәтмәһе нигеҙендә быйыл да йәйге осорҙа ВКП(б) Өлкә Комитеты әрғәһендә пропагандистарҙың бер айлыҡ курсы үткәрелә. Курста ВКП(б) тарихенең ҡыҫҡаса курсын юғарылатылған типта өйрәнеү түңәрәге пропагандистары, диалектик һәм тарихи материализмде өйрәнеү түңәрәге пропагандистары, штаттан тыш лекторҙар һәм консультанттар, партияның киске мәктәптәренең ВКП(б) тарихы преподавательдәре уҡыясаҡ. ВКП(б) район һәм ҡала комитеттары был курстарға пропагандистар эшендә үҙен яҡшы итеп таныҫҡан, партия мәғарифе системаһында занятиеларҙың сифатын артабан күтәреүгә булышлы, үҫә торған пропагандистарҙы һайлап алып ебәрергә бурыслылар.

Ләкин пропагандистар менән эшләү бурысы шунан ғенә сыҡланмай. Партияның тәүге ойошмалары, район һәм ҡала комитеттары алда торған уҡыу йылына әҙерлек сараларын билдәләгәндә, пропагандистарҙы, уларҙың әҙерлектәренә ҡарап, дөрөҫ файҙаланыуға, уҡыу йылы башланыҫҡан көн алда пропагандистар менән системалы эш башлауға, алдынғы пропагандистарҙың ынғай эш тәжрибәләрен һәр яҡлап өйрәнеүгә, уны бөтә пропагандистарҙың эш практикаһына индереүгә айырыуса иғтибар итергә тейештәр.

Пропагандист үҙенең теоретик белемен күтәреү өҫтөндә көн һайын эшләргә тейеш. Ләйге осор уның өсөн үҙ өҫтөндә эшләүҙең туҡталыу түгел, ә нығытмалы уҡыу, өҫтәмә сығанаҡтар туплау, уларҙы өйрәнеү, үҙенең дөйөм кругозорын артабан киңәйтеү осоро ул.

Большевистик пропагандист массаларға Ленин—Сталинден бөтә нәмәне енеүсе бейек идеяларын алып килергә сәҡырылған. Был бурыҫлы уңышлы үтәүҙә пропагандиҫҡа ярҙам итеү—партия ойошмаларының мөһим бурысы.

Әҙерләүҙәр органы работниктәрен ордендәр һәм медалдәр менән наградлау

СССР Верховный Советы Президиумының 1951 йыл 30 майҙағы Указы менән оҙаҡ йылдар буйына эшләп, яҡшы эш алымдарын индергән өсөн СССР Әҙерләүҙәр Министерствоһы системаһы работниктәренән Башҡорт АССР-ы буйынса 84 кеше ордендәр һәм медалдәр менән наградланды.

Шул иҫәптән Заготживсырьенең Башҡортостан контораһы әҙерләүҙәр бүлегенең өлкән товароведы А. И. Шичугин, Дәүләкәндәге 3-сө номерле тирмән заводы крупчатниктарынан ярҙамсыһы П. М. Титонов иптәштәр Ленин ордене менән, Әҙерләүҙәр министерствоһының Әлшәй районы буйынса вәкиле А. И. Лактионов Заготживсырьенең Башҡортостан контораһының пушмехсырье группаһы өтәкселәһе А. В. Левков, Дәүләкәндәге 3-сө номерле тирмән заводының механигы С. И. Копанев иптәштәр Хеҙмәт Ҡызыл Байрак ордене менән наградландылар. Почет билдәһе ордене менән наградланыусылар арҡаһында Заготзерноның Аксен пункты өлкән бухгалтеры А. К. Әлһәмов, Дәүләкән тирмән комбинатының директоры В. В. Алексеев, СССР Әҙерләүҙәр министерствоһының Башҡортостан АССР-ы буйынса вәкиле һ. В. Вәлиев, Әҙерләүҙәр министерствоһының Дәүләкән районы буйынса вәкиле Г. С. Ғарифуллин, Әҙерләүҙәр министерствоһының Мишкә районы буйынса вәкиле М. С. Сазыков, Заготживсырьенең Благовещен район әҙерләүҙәр контораһы директоры З. С. Сафин, Заготживсырьенең Благовещен район әҙерләүҙәр контораһы директоры В. И. Хәтимов һәм башҡа иптәштәр бар. «Хеҙмәт батырлығы өсөн» медале менән 33 кеше, «Хеҙмәт отличиеһе өсөн» медале менән 19 кеше наградланды.

Горький көнө алдынан

Өфө. Совет әҙәбиәтенең нигеҙсе һалыусы А. М. *Горькийға* арнап республика *библиотекаһында* китап күргәҙмәһе ойошторолдо. Унда Алексей Максимовичтың әҫәрҙәре, фото портреттары һәм төрлө мәҡәләләре урынлаштырылған. Күргәҙмәлә ҡаралған материалдың күбеһе библиотекаға килеүселәрҙе ҡайырыуса ҡыҙыҡһындыра. Ул Мәскәү һәм Ленинград театрҙарының А. М. Горький менән бәйләнешлә һәм күренекле искусство мастерҙәренең Горький образдары өҫтөндә эшләүҙәренә арналған. Күргәҙмәгә «Мещандар», «Дошмандар», «Тормош тәбәндә» һәм башҡа пьесаларҙан төрлө фото иллюстрациялар урынлаштырылған.

Башҡорт АССР-ы Бишбүләк районы колхозсыларының, колхозсы ҡатын-ҡыҙҙарының, МТС работниктәренең һәм ауыл хужалығы специалистәренең ЙӨКЛӘМӘҺЕ

Украина ингеселәренең бәйек Сталинға яҙған хаты дөйөм йыйылыштарҙа өйрәнеп, беҙ, Бишбүләк районының колхозсылары, колхозсы ҡатын-ҡыҙҙары, МТС работниктәре һәм ауыл хужалығы специалистәре, 1951 йылға ауыл хужалығы алдына партия һәм хөкүмәт тарафынан ҡуйылған бурыстарҙы уңышлы үтәү өсөн Бөтә Союз социалистик ярышына ҡушылырға бирҙәм ҡарар иттек һәм үҙебеҙгә түбәндәге йөкләмәләрҙе алдыҡ:

Бөтә сәсеүлек майҙандарынан уртаса: арыш һәм бойҙайҙың һәр гектарынан 90-шар бот, һолонан — 95-әр бот, арпанан — 80-шәр бот, борсаҡтан 90-шар бот, тарынан—85-әр бот, ҡара бойҙайҙан—75-әр бот, көнбағыштың һәр гектарынан 50-шәр бот урожай алыуға өлгөшөргә. Ныҡлыҫылыҡты үҫтереүҙең 1951 йылға билдәләнгән государство планын 105 процентҡа үтәргә. Колхоздарҙың продукт бирә торған общественный малҫылығын үҫтереүҙең йыллыҡ планын: мөгөҙлө эре малдар буйынса — 105 процентҡа, һарыҡтар һәм сусҡалар буйынса — 110 процентҡа, ҡоштар буйынса — 100 процентҡа үтәргә.

Фуражлағы һәр бер йыйырҙан 1750-шәр литр һөт һауып алырға, һәр бер һарыҡтан 2,7-шәр килограмм йөн ҡырҡып алыуҙы, һәр бер тауыҡтан 70-әр йомортҡа алыуҙы тәьмин итергә.

Государствоға иген тапшырыу планын срогынан алда, 1951 йылдың 25 сентябренә; майлы һәм техник культуралар әҙерләү планын Бөйөк Октябрь социалистик революцияһының 34 йыллығына; картоф һәм баштәлсә тапшырыу планын 1951 йылдың 15 октябренә үтәргә. Государствоға ит тапшырыу планын 1 октябргә, башҡа төр малсылыҡ продуктары тапшырыу планын 1951 йылдың 1 ноябренә үтәргә.

Йөкләмә Бишбүләк районы колхозсыларының һәм колхозсы ҡатын-ҡыҙҙарының, МТС работниктәренең һәм ауыл хужалығы специалистәренең йыйылыштарында тикшерелде һәм ҡабул ителде.

Башҡорт АССР-ы Дүртөйлө районы колхозсыларының, колхозсы ҡатын-ҡыҙҙарының, МТС работниктәренең һәм ауыл хужалығы специалистәренең ЙӨКЛӘМӘҺЕ

Украина ингеселәренең башланғысына әйәреп һәм ауыл хужалығының бөтә тармаҡтарының-ғына күтәрелеше өсөн бөтә халыҡ социалистик ярышына ҡушылып, беҙ, колхозсылар, колхозсы ҡатын-ҡыҙҙар, МТС работниктәре һәм ауыл хужалығы специалистәре, үҙебеҙҙең мөмкинлектәребеҙҙе иҫәпләгәндән һуң, 1951 йылға түбәндәге йөкләмәне алабыҙ:

Бөтә сәсеүлектәрҙең дөйөм майҙанының һәр гектарынан уртаса: арыштан 110-ар бот, а 2500 гектар майҙандағы арыштың һәр гектарынан 130-ар бот, бойҙайҙан 100-ар бот, а 3 мең гектар майҙандағы бойҙайҙың һәр гектарынан 125-әр бот, борсаҡтан — 80-шәр бот, тарынан — 75-әр бот, а 764 гектар майҙандағы тарының һәр гектарынан 120-шәр бот, ҡара бойҙайҙан — 85-әр бот иген, ҡуҡ бағыҙ-ының һәр гектарынан 21-әр центнер тамыр һәм ике йыллыҡ плантацияһынан 10-ар центнер тамыр урожайы, картофтың һәр гектарынан ҡамалда 140-ар центнер урожай алырға.

1951 йылда мөгөҙлө эре малдар үҫтереүҙең минимум планын 108 процентҡа, һарыҡтар һәм сусҡалар буйынса 121 процентҡа, ҡоштар буйынса 100 процентҡа үтәргә. Быйыл йылҡысылыҡты үҫтереүҙең ике йыллыҡ планын үтәргә.

Һәр бер 100 баш ынйә малдан: 95 быҙау, 120 бәрәс, 65 ҡолон, һәр бер ынйә сусҡанан 11-әр суҫҡа балаһы алып үҫтерергә.

Иген әҙерләүҙең государство планын 1951 йылдың 1 октябренә, малсылыҡ продукттарын тапшырыу планын 1 ноябрҙә үтәргә.

Йөкләмә Дүртөйлө районы колхозсылары, колхозсы ҡатын-ҡыҙҙары, МТС работниктәре һәм ауыл хужалығы специалистәренең йыйылыштарында тикшерелде һәм ҡабул ителде.

Башҡорт АССР-ы Йәрмәкәй районы колхозсыларының, колхозсы ҡатын-ҡыҙҙарының, МТС һәм совхоз работниктәренең һәм ауыл хужалығы специалистәренең ЙӨКЛӘМӘҺЕ

Совет Украинаһы социалистик ингенселеге эшсәндәренең халыҡтар юлбашсыһы иптәш Сталинға яҙған хаты менән таныҫҡандан һуң, үҙебеҙҙең мөмкинлектәребеҙҙе өтөклө иҫәпләп һәр үҙебеҙҙең кәсебеҙгә ышанып, беҙ, колхозсылар һәм колхозсы ҡатын-ҡыҙҙар, МТС һәм совхоз работниктәре 1951 йылға ҡарата ошондай йөкләмәне алабыҙ:

Бөтә сәсеүлектәр майҙандарының һәр гектарынан уртаса: бойҙай һәм арыштан 90-шар бот, был культураларҙың айырым участкаларының һәр гектарынан 109—112-шәр бот, ҡара бойҙайҙан — 64-әр бот, ҡалғандан—36-шар бот, картофтан—830-ар бот урожай алыуға өлгөшөргә.

Продукт биреүсе общественный малҫылыҡты үҫтереүҙең ес йыллыҡ планын һәр бер колхозда тулыһынса үтәргә, 1951 йылдың аҙағына тиклем мөгөҙлө эре малдар, һарыҡтар һәм сусҡалар үрсетеү буйынса арттырып үтәргә.

Һәр бер йыйырҙан 1750-шәр литр һөт һауып алырға, һәр бер һарыҡтан 2,85-әр килограмм йөн ҡырҡып алыуҙы һәм һәр бер тауыҡтан 57-шәр йомортҡа алыуҙы тәьмин итергә.

Һәр бер 100 баш ынйә-малдан ҡәмендә: 94 быҙау, 19 бәрәс, 76 ҡолон, һәр бер ынйә сусҡанан 11-әр суҫҡа балаһы алып үҫтерергә.

Общественный малсылыҡҡа яҡлы азыҡ базаһы булдырырға, мал азығы әҙерләүҙең государство планын арттырып үтәргә.

Иген әҙерләүҙең государство планын срогынан алда — 1 октябргә үтәргә. Һөнбағыш, киндер һәм картоф тапшырыу планын 1 ноябргә, малсылыҡ продукттары ете-тереүҙең планын Бөйөк Октябрҙең 34 йыллығына үтәргә.

Йөкләмә Йәрмәкәй районы колхозсылары, колхозсы ҡатын-ҡыҙҙары МТС һәм совхоз работниктәре һәм ауыл хужалығы специалистәренең йыйылыштарында тикшерелде һәм ҡабул ителде.

Договор йөкләмәләре үтәлә

Беҙҙең МТС әреләтелгән 11 колхозды хеҙмәтләндерә. Беҙ колхоздар менән тәҙәшкән договор йөкләмәләрен уңышлы үтәйбеҙ. Быйыл яҙғы осорҙа 6853 гектар ер һөрөлдө, 12020 гектар аплыҡ сәселде, 11029 гектар культивацияланды, 22360 гектар ер тырматылды. Шулай уҡ 6100 гектар майҙанда пар һөрөлдө.

Иптәш Нәжмиев өтәкселек иткән тракторбригадаһы пар һөрөү планын 131 процентҡа үтәне. Был эш шулай уҡ Бәдретдинов һәм Хәбибуллин иптәштәр өтәкселек иткән тракторбригадаларында ла арттырып үтәлде.

Механизаторҙар ярышында иптәш Нәжмиев бригадаһы алдынғылыҡты яулап алды. Уға МТС-тың күсмә Кызыл Байрағы бирелде. Был бригадала был көнгәсә 2018 килограмм, а МТС-тың 6 трактор бригадаһы буйынса 6009 килограмм сүсәнде 9-ар суҫҡа балаһы алып үҫтерергә.

Һәр бер йыйырҙан 1600-ар литр һөт һауып алырға, һәр бер һарыҡтан 2,2-шәр килограмм йөн ҡырҡып алыуҙы һәм һәр бер тауыҡтан 70-әр йомортҡа алыуҙы тәьмин итергә.

Иген әҙерләүҙең государство планын 1951 йылдың 1 октябренә, малсылыҡ продукттарын тапшырыу планын 1 ноябрҙә үтәргә.

Йөкләмә Дүртөйлө районы колхозсылары, колхозсы ҡатын-ҡыҙҙары, МТС работниктәре һәм ауыл хужалығы специалистәренең йыйылыштарында тикшерелде һәм ҡабул ителде.

Беҙҙең МТС коллективы үҙе хеҙмәтләндергән колхоздарҙа тракторҙарҙың йыллыҡ планын договорҙа күрһәтелгән срокта үтәп сығасаҡ.

Хәҙер беҙ урожай йыйнауға әҙерләнәбеҙ.

З. Ардаширов,
Сәкмағош районы Рәҙән МТС-ы директоры.

ФӘН ҠАҘАНЫШТАРЫН—КОЛХОЗ МАЛСЫЛЫҒЫНА!

Колхоздарҙа һәм совхоздарҙа общественный малсылыҡты үҫтереүҙең ес йыллыҡ планы малдарҙың һанын арттырыу, уның сифатын яҡшыртыу һәм продуктивлеген күтәреү эштәренең дөрөҫ байланешта алып барылыуын таләп итә. Малсылыҡ работниктәре ошо бурыстарҙы үтәүгә сәҡырылғандар.

Шулай ҙа республикабыҙҙың колхоздары был яуаплы бурыҫты уңышлы хәл итәлер, тип әйтеп булмай әле. Айырым колхоздарҙа был һайын һәр бер һыйырҙан уртаса 900 литр һөт, һәр бер һарыҡтан 1,5 — 2 килограмм йөн алыу менән ғенә государство планын үтәүҙе тәьмин итеп булмай.

Малдарҙың сифатын яҡшыртыу, продуктивлеген күтәреү эше байтаҡ дәрәжәлә уларҙы тороктороуҙы һәм яһалма орлокландырыуҙы дөрөҫ ойоштороуға бәйле булып тора. Колхоздарҙа һәм совхоздарҙа һәр бер ынйә малдан йыл һайын үрсем алыуға өлгөшөргә кәрәк. Яҡшы үрсем алыу өсөн малдарҙы яҡшы тәрбиәләү һәм аҫлатыу, шулай уҡ сифатлы тоҡом үрсеткестәр булдырыу талап ителә. Тик шул шарттарҙа ғына яҡшы үрсемдәр алыуға өлгәшеп була.

Колхоздарҙа һәм совхоздарҙа яҡшы тоҡомло үрсеткестәр етешмәгәнлектән, яҡшы тоҡомло үгеҙҙәрҙе, тәкәләрҙе һәм айырҙарҙы рациональ файҙаланыуҙы ойоштороргә, уларҙан мөмкин тиклем күберәк үрсем алыу сараларын күрергә кәрәк. Шулай булыуға ҡарамаҫтан, был эшкә етерлек иғтибар ителмәй. Күп ҡенә хужалыктарҙа алдағы тиклем тоҡом үрсеткестәрҙе яҡлы тороктороуҙа файҙаланыу бәтәрәлмәгән әле. Күпмәтле тоҡом үрсеткестәр йәйге көтөү осорҙарында йыш ҡына ынйә малдар менән бергә йөрөтөләлер. Хатта насар тоҡомло үгеҙҙәр, тәкәләр һәм айырҙар ҙа көтөүгә ҡушып сығарғандар. Бигерәк тә нәҙәк йөнлө һарыҡтар араһында тупаҫ йөнлө тәкәләрҙән бергә йөрөтәлеүе бәтәрәлмәгән.

Бындай хәл үҙ-ирекле тороктороуҙа алып бара. Ә ул, үҙ наүбәтендә, малдарҙың тоҡом сифатының түбән булыуына килтерә.

Был малдарҙың тыу һәм ҡыҫыр ҡалыуҙарына сәбәп була. Үҙ-ирекле тороктороу шулай уҡ көтөүҙә йоғошло ауырыуҙарҙың таралыуына, зоотехник сараларҙы иҫәпкә алыуҙы һәм токомсолоҡто дөрөҫ ойоштороуҙы ҡыйынлаштырыуға килтерә.

Үҙ-ирекле тороктороу малсылыҡ эшенә культураһыҙлыҡты сағылдыра. Шуға күрә уға сик ҡуйырға кәрәк. Тоҡом үрсеткестәрҙе йыл буйына малдарҙан айырым тоторға, иң мөһиме яһалма орлоклаңдырыу сараларын ойоштороға кәрәк.

Яһалма орлоклаңдырыу буйынса айырым колхоздар уңышлы эшләйҙәр. Иглин районы «Бривайс-Арайс» колхозында яһалма орлоклаңдырыу техникһы М. И. Рудольф 1948 йылда 389 баш Бестужев тоҡомло быйырҙарҙы тороктороп, планды 111 процентҡа үтәне. Шул иҫәптән 186 баш быйыр һәм таналы яһалма орлоклаңдырыуҙа «Монополец» исемле үгеҙ файҙаланылды. Был үгеҙ 950 килограмм ауырлыҡта, әлбиттә рекорд класлы тоҡом үрсеткес булып тора. Мария Ивановна Рудольф 13 йыл инде яһалма орлоклаңдырыу пунктында эшләй, ул йыл һайын яһалма орлоклаңдырылған малдарҙың 94 — 99,6 процентынан быуаҙ булыуына өлгәшә.

Иглин районы «Кызыл юл» колхозының техникһы Мәрйәм Әхмәтова 1949 йылда нәҫел йәһәт тәкәләр менән 1216 һарыҡты орлоклаңдырып, планды 121,6 процентҡа үтәне һәм шуларҙың 99,1 процентынан быуаҙ булыуына өлгәште.

Яһалма орлоклаңдырыу эшен ойоштороуҙа яҡшы күрһәткестәр биргән өсөн күп ҡенә пункт работниктәре аҡсалата бүләкләнделәр. Мәҫәлән 1950 йылда М. И. Рудольф 1821 һум, М. Ә. Әхмәтова 1187 һум аҡса менән бүләкләнде.

Партия һәм хөкүмәт колхоз һәм совхоз общественный малсылығында яһалма орлоклаңдырыуҙы ҡулланыуға ныҡ әһәмиәт бирәлер. Совет государствоһы колхоздарыбыҙҙағы яһалма орлоклаңдырыу пункттарын өсөн йыһаздарҙы түләүһеҙ бирҙе. Шулай уҡ был эштәге алдынғылар йыл һайын аҡсалата бүләкләнделәр. Шуға ҡарамаҫтан, ҡайһы бер райондарҙың ауыл хужалығы органдары етәкселәре һәм специалистәре был саралардың баһаларын ентекмәйҙәр. Мәҫәлән, сименталь малдарының токомсолоҡ рассаһына зонаһына инмәгән Мәләүез, Көйөргәҙе, Федоровка райондары яһалма орлоклаңдырыуҙы үткәрмәйҙәр. Бындай хәл башҡа райондарҙа ла бар. Шул сәбәпле 1950 йылда малдарҙы яһалма орлоклаңдырыу планы һарыҡтар буйынса 62, мөгөҙлө эре малдар буйынса 86 процентҡа генә үтәлде. Был эш быйыл да бик насар бара.

Колхоздарҙы әҙерләтеү малдарҙы яһалма орлоклаңдырыу методын киң ҡулланыуҡа мөмкинлек бирә. Был мөмкинлек тулыһынса файҙаланылырға тейеш. Фәндең был ҡиммәтле өлгәшеүен файҙаланыу — малдар һанын үҫтереүҙә, уларҙың током сифатын яҡшыртыуҙа һәм продуктивлеген күтәреүҙә ҙур ярҙам итәсәк.

Г. Копченов.
БАССР Ауыл хужалығы министерствоһының өлкән зоотехниге.

Әҙерләүҙәр органы работниктәренә ордендәр һәм медалдәр менән наградлау

СССР Верховный Советы Президиумының 1951 йыл 30 майҙағы Указы менән оҙаҡ йылдар буйына эшләп, яҡшы эш алымдарын индергән өсөн СССР Әҙерләүҙәр Министерствоһы системаһы работниктәренән Башҡорт АССР-ы буйынса 84 кеше ордендәр һәм медалдәр менән наградланды.

Шул иҫәптән Заготживсырьенең Башҡортостан контораһы әҙерләүҙәр бүлегенең өлкән товароведы А. И. Шичугин, Дәүләкәндәге 3-сө номерле тирмән заводы крупчатниктарынан ярҙамсыһы П. М. Титонов иптәштәр Ленин ордене менән, Әҙерләүҙәр министерствоһының Әлшәй районы буйынса вәкиле А. И. Лактионов Заготживсырьенең Башҡортостан контораһының пушмехсырье группаһы өтәкселәһе А. В. Левков, Дәүләкәндәге 3-сө номерле тирмән заводының механигы С. И. Копанев иптәштәр Хеҙмәт Ҡызыл Байрак ордене менән наградландылар. Почет билдәһе ордене менән наградланыусылар арҡаһында Заготзерноның Аксен пункты өлкән бухгалтеры А. К. Әлһәмов, Дәүләкән тирмән комбинатының директоры В. В. Алексеев, СССР Әҙерләүҙәр министерствоһының Башҡортостан АССР-ы буйынса вәкиле һ. В. Вәлиев, Әҙерләүҙәр министерствоһының Дәүләкән районы буйынса вәкиле Г. С. Ғарифуллин, Әҙерләүҙәр министерствоһының Мишкә районы буйынса вәкиле М. С. Сазыков, Заготживсырьенең Благовещен район әҙерләүҙәр контораһы директоры З. С. Сафин, Заготживсырьенең Благовещен район әҙерләүҙәр контораһы директоры В. И. Хәтимов һәм башҡа иптәштәр бар. «Хеҙмәт батырлығы өсөн» медале менән 33 кеше, «Хеҙмәт отличиеһе өсөн» медале менән 19 кеше наградланды.

Горький көнө алдынан

Өфө. Совет әҙәбиәтенең нигеҙсе һалыусы А. М. *Горькийға* арнап республика *библиотекаһында* китап күргәҙмәһе ойошторолдо. Унда Алексей Максимовичтың әҫәрҙәре, фото портреттары һәм төрлө мәҡәләләре урынлаштырылған. Күргәҙмәлә ҡаралған материалдың күбеһе библиотекаға килеүселәрҙе ҡайырыуса ҡыҙыҡһындыра. Ул Мәскәү һәм Ленинград театрҙарының А. М. Горький менән бәйләнешлә һәм күренекле искусство мастерҙәренең Горький образдары өҫтөндә эшләүҙәренә арналған. Күргәҙмәгә «Мещандар», «Дошмандар», «Тормош тәбәндә» һәм башҡа пьесаларҙан төрлө фото иллюстрациялар урынлаштырылған.

„Халыҡтар араһында тыныслыҡты нығытыу өсөн" халыҡ-ара Сталин премиялары буйынса комитеттә

Корея ҡатын-ҡыҙҙары Демократик союзының председателе Пак Ден Айға халыҡ-ара Сталин премияһын бирелү

13 июнда Кремлдә, Свердлов залында, совет общественноҫенән күп һанлы вәкилдәре ҡатнашлығында Кореяның күренекле общественный деятеле, тыныслыҡты нығытыу эшен ҡулдау һәм нығытыу өсөн активлаштырыу комитеты Корея ҡатын-ҡыҙҙары Демократик союзының председателе Пак Ден Айға «Халыҡтар араһында тыныслыҡты нығытыу өсөн» халыҡ-ара Сталин премияһын бирелү булып үтте.

Ләүрәттәр ҡалдырған тыныслыҡты яҡлаусыһы Совет комитеты члендәре, совет ҡатын-ҡыҙҙары Антифашистик комитетенең, совет йәштәре Антифашистик комитетенең члендәре, күренекле ғалимдар, яҙыусылар, искусство деятелдәре, башҡалар предприятиеларенең стахановсылары һәм стахановҡалары ҡалды. Уҙенең ғалимлығы һәм бойондороҡһоҙлоҡ өсөн батырҙарса көрәшеүсе горурлыҡ Корея халҡының данлы ҡыҙының залда күренеүен йыйналыусылар оҙаҡ дауам иткән ҡул сабыуҙар менән ҡаршыланылар.

Халыҡ-ара Сталин премиялары буйынса Комитеттең 1951 йылдың 6 апрелендә ҡарары ителә, Тыныслыҡты нығытыу өсөн көрәш эшендә күренекле хеҙмәттәре өсөн Пак Ден Айға «Халыҡтар араһында тыныслыҡты нығытыу өсөн» халыҡ-ара Сталин премияһы бирелде. Комитет председателе академик Д. В. Скобельцын Пак Ден Айға халыҡ-ара Сталин премияһы лауреатының дипломын һәм күкрәкләү тағылып йөрөтөлә торған алтын медалде тантаналы рәүештә тапшыра.

— «Беҙҙең арымай-талмай эшләүсегеҙ, — ти академик Скобельцын, — хәҙерге ваҡытта тыныслыҡ һәм демократия байраҡы аҫтында барышҡан бөтә прогрессив кешелектең дөйөм эшенә ҙур вклад булып тора. Хеҙмәтсәндәрҙең бәйек юлбашсыһы һәм уҡытыусыһы, бөтә донъяла тыныслыҡ байраҡсыһы — Иосиф Виссарионович Сталин исемен йөрөткән премияны Һеҙгә бирелү Һеҙҙең күренекле эшмәкәрлегегеҙ бөтә илдәрҙәге тыныслыҡ өсөн көрәшселәрҙең иң ҡаты кругтарында ҡабул ителә дөйөм таныуҙың ҡәҙәләнеше булып тора.

Һеҙгә был премияны биреп, халыҡ-ара Сталин премиялары буйынса Комитет халыҡтар араһында тыныслыҡты һәм дуҫлыҡты нығытыу эшендә Һеҙҙең шәхси хеҙмәттәрегеҙгә таныу менән бер рәттән шулай уҡ Кореяның батыр халҡына беҙҙең ҡайнар мөхәббәтебеҙҙе һәм теләктәшлегебеҙҙе, уның тыныс хеҙмәтенә һәм тыныслыҡ һәйәүсе ваталына ҡул һуҙған агрессорҙарҙан ҡаршы уның героик көрәше менән беҙҙең тәрән һоҡланыуыбыҙҙы ла белдерергә теләнек.

Совет ҡатын-ҡыҙҙары Антифашистик комитеты председателенең урынбаҫары П. М. Парфенова, тыныслыҡты яҡлаусы Совет комитеты председателе Н. С. Тихонов, совет йәштәре Антифашистик комитеты президиумының члене Т. И. Ершова шулай уҡ ҡотлау телмәрҙәре менән сығыш яһанылар.

Ҡатнашыусылар тарафынан йылы ҡаршыланған халыҡ-ара Сталин премияһы лауреаты Пак Ден Ай ауап телмәре менән сыҡты.

Бөйөк рус драматургы

(А. Н. Островскийҙең үлеүенә 65 йыл тулыуға ҡарата).

Бөйөк рус драматургы А. Н. Островскийҙең үлеүенә

ПРОПАГАНДИСТӘРГӘ ҺӘМ АГИТАТОРҘАРҒА ЯРҘАМҒА

Социалистик ярыштың бөйөк көсө

Һуғыштан һуңғы биш йыллық планлы эшләү ысулының үҙенсәлеге — бөҙәң коммунизм төҙөлөшө менән ғәмәлдә яңы ҙур аҙым булыуында, бөтә халыҡ көлкәһендә тарихи әһәмиәтле еңеүҙәр бирә. Был еңеү — бөйөк Ленин — Сталин партияһы етәкселегендә бөҙәң героик халҡыбыҙ тарафынан төҙәлгән социалистик общественный өстөнлектәренең бик асыҡ күҙәтеүе.

1933 йылда ингеш Сталин беренсе биш йыллыҡты уңышлы рәүештә дүрт йылда тамамлау буйынса директивалар ҡабул ителгәнлеге тураһында (1933 йылдың 7 январь) әйтә: «Был, барыһынан да әҙәм, — тине ингеш Сталин, — социалистик ярышты һәм ударниклыҡты йәйелдереүҙә инженер-техник кадрҙар менән бергә бик ҙур энергия күрһәткән миллионлаған эшселәр һәм колхозсылар массаларының активлеге һәм үҙ-үҙен аямаусанлығы, әтүәналмы һәм инициативаһы. Был хәлдән башҡа бер нәмәгә лә ирешә алмаған булыр ине, бер аҙым да алға китә алмаған булыр ине, — был ике булыуы мөмкин түгел.

Был, икенсенән, массаларҙы алға сығарған һәм мәҡсәткә барыу юлындағы бөтә һәм һәр төрлө ҡыйынлыҡтарҙы еңеп сыҡҡан партияның һәм хөкүмәттең ныҡлы етәкселеге.

Азаҡ ителеп, — был — бөтә һәм һәр төрлө ҡыйынлыҡтарҙы еңеп сығыу өсөн көрәк булған бик ҙур мәмкинлектәрҙе үҙ эсенә алған совет хужалыҡ системаһының үҙенсәлекле өйрәмә үҙенсәлектәре. Һәм бөтәнләй түгел.

СССР-ҙың тарихи еңеүен билдәләған тағы ла ике ана шулар». («Ленинизм мәсьәләләре», 11 баҫма, 396-сы бит).

Һуғышҡа тиклемге сталинсе биш йыллыҡтарҙың еңеүен билдәләған был тағы ла ике ҙур сәбәп Сталин буйынса ошолар: Беренсенән, Һуғыштан һуңғы сталинсе биш йыллыҡ йылдарында тағы ла ҙур көлкәс һәм тәрәнлек менән йәйелделәр, социализмдан аҡрынлап коммунизмға күсеү ғәмәлгә ашырыла торған бер осорҙа ялебеҙ үҫешенең бөтә барышына гигант йоғонто яһаныла.

Буржуазияның уҡымышлы лакейҙәре, йәнәһе, социализм ярышты һуңдырә, тигән булып, оппо иҫбат итеү өсөн бөтә көстәрен һалып тараҡайныла. Ленин һәм Сталин был эшеттең көлөн күккә осорҙолар.

«Социализм,—тип күрһәтте Ленин, — ярышты һуңдырмәй генә түгел, ә киреһенсә, уны иҫем-һыҙлан **киң рәүештә,** иҫем-һыҙлан массовый **күләмдә** ҡуллыра, хеҙмәткәндәрҙең иҫем-һыҙлан *күтәрелеүен*, үләр үҙҙәрен күрһәтә, үҙҙәренең булдыҡлылыҡтарын йәйелдерә, таланттарын аҫа ала торған эш эргәһенә ылыҡтырырға беренсе тапҡыр киң мәмкинлек тыуҙыра, былай талантлар халыҡта — иге-сиге булмаған ҡушма кеүек күп, капиталһыҙ уларҙы меңәрләп һәм миллиондар түгел, бәлки... быуын килдеә» (Әҫәрҙәр, 26 том, 367-се бит).

Ингеш Сталин, илебеҙҙәге социалистик төҙөлөш тәжрибәһенә нигеҙләп, Ленинҙың ярыш тураһындағы идеяларын артабан үҫтерҙеә, социалистик ярышта классик рәүешкә фәнни билдәләү бирҙе. «...Ярыш, — тине әйрәте ингеш Сталин, — миллионлаған хеҙмәткәндәрҙең массаларҙың максималь **активлеге** нигеҙендә **социализм төҙөүҙең коммунистик методы ул...** Ул шундай **рычаг,** эшселәр синыфы был рычаг ярҙамында илдең бөтә хужалыҡ һәм **культура** тормошын социализм базаһында үҙгәртеп төҙөргә ҡабырғалай... Социалистик ярыш — массаларҙың эшмәкәр революцион **үҙ-үҙенә тәнкитенең** — миллионлаған хеҙмәткәндәрҙең илдең **инициативаһына** таяныуы үҙ-үҙенә тәнкитте күҙәтеүе ул» (Әҫәрҙәр, 12 том, 109—110-сы биттәр).

Ингеш Сталин стахановсыларҙың беренсе Бөтә Союз конференцияһында яһаған тарихи сығышында стахановсылар хәрәкәтенә төрөн фәнни билдәләү бирҙе, стахановсылар хәрәкәтенең тамырҙарын асыҡлап һәм илебеҙҙә коммунизм төҙөүсең ярышҡа әсә бәйәк әһәмиәтен күрһәтте. Стахановсылар хәрәкәте, тип ингеш Сталин, «беҙҙең индустриябыҙҙың киләсәге булып тора, унда эшселәр синыфының киләсәктәге культура-техник күтәрелешенең эҙләре бар, уға беҙгә шундай юлды аса... тик шул юл менән барғанда тыуа хеҙмәт итештереүсәнлегенең социализмдан коммунизмға күсеү өсөн һәм ахыл хеҙмәт менән физик хеҙмәт араһындағы тапҡырлыҡты бетереү өсөн кәрәк булған югары күрһәткестәргә ирешергә мәмкин» («Ленинизм мәсьәләләре», 496-сы бит).

Һуғыштан һуңғы сталинсе биш йыллыҡ йылдарында социалистик ярыш, стахановсылар хәрәкәте тулҡынлы бығаса күтәрелгән рәүештә йәйелде.

1946 йылда ингеш Сталин үҙенең беренсе май приказында, совет халҡына мөрәжәғәт итеп, «совет кешеләре, коммунистар партияһы етәкселегенә яңы биш йыллыҡты үтәү өсөн генә түгел, бәлки уны артырып үтәү өсөн дә көстәрен аямаҫҡа» тип ышаныс белдерҙе. Юлбашсының сәнәрҡуҡына яуап итеп, илебеҙҙең хеҙмәткәндәре коммунистар партияһы етәкселегенә һуғыштан һуңғы сталинсе биш йыллыҡты үтәү һәм артырып үтәү өсөн бөтә халыҡ социалистик ярышы йәйелдерҙеләр. Ярыш промышленность хеҙмәткәндәренең 90 процентын күберәген солғап алды, колхоз крәҫтиәндәре араһында киң рәүештә йәйелде. Фәнни һәм инженер-техник **работниктар** ҙа ярышта массовый рәүештә ҡатнашлыҡ ителәр, улар производство **работниктар** менән тығыҙ иҙәди хеҙмәттәшлек алып бараҙар.

Кала һәм ауыл хеҙмәткәндәренең хеҙмәт итештереүсәнлеген ныҡлы күтәреүгә булған ынтылыштары социалистик ярыш йөкмәткеһенә тәп нәмә булып тора, сөнки ул, «...азаҡ еңеүҙә, яңы общественный ҡоролоштоң еңеүә өсөн иң мөһим, иң тәп нәмә» тип күрһәтте Ленин. (Әҫәрҙәр, 29 том, 394-се бит).

Большевиктар партияһы совет халҡының, ярышта ҡатнашыусыларҙың, стахановсыларҙың һәм инженер-техник **работниктарҙың,** фән эшмәкәрҙәренең һәм колхоз баҫыуҙары **работниктәренең** иҙәди тырышлыҡтарын общественный хеҙмәткә итештереүсәнлеген систематтик рәүештә күтәреү, продукцияның үҙенә тоноу хаҡын түбәйтеү, сыйҡыр, материал һәм инструменттарҙы экономия менән тотоу, техник прогресты артабан үҫтереү һәм яңы техниканы тулы файҙаланыу бурыстарын хәл итеүгә юнәлдереп киләләр.

Коммунизм төҙөүсең бәйәк бурыстары, Ленин—Сталин партияһының рухландырыусы һәм ойоштороусы көсө Советтар Союзы хеҙмәткәндәрендә бығаса күрелмәгән общественный-политик активлек һәм производство активлеге тыуҙырҙы, социалистик ярыштың күп төрлө формаларын ҡалтереп сығарҙы.

Һуғыштан һуңғы сталинсе биш йыллыҡ задаҫиәләрен үтәү һәм артырып үтәү өсөн Бөтә Союз социалистик ярышын Ленин ҡалдығының эшселәре һәм инженер-техник **работниктәре** башланғыслары социалистик ярыш йөкмәткеһенә тәп нәмә булып тора, сөнки ул, «...азаҡ еңеүҙә, яңы общественный ҡоролоштоң еңеүә өсөн иң мөһим, иң тәп нәмә» тип күрһәтте Ленин. (Әҫәрҙәр, 29 том, 394-се бит).

Большевиктар партияһы совет халҡының, ярышта ҡатнашыусыларҙың, стахановсыларҙың һәм инженер-техник **работниктәренең,** фән эшләкләренең һәм колхоз баҫыуҙары **работниктәренең** иҙәди тырышлыҡтарын общественный хеҙмәткә итештереүсәнлеген систематтик рәүештә күтәреү, продукцияның үҙенә тоноу хаҡын түбәйтеү, сыйҡыр, материал һәм инструменттарҙы экономия менән тотоу, техник прогресты артабан үҫтереү һәм яңы техниканы тулы файҙаланыу бурыстарын хәл итеүгә юнәлдереп киләләр.

Коммунизм төҙөүсең бәйәк бурыстары, Ленин—Сталин партияһының рухландырыусы һәм ойоштороусы көсө Советтар Союзы хеҙмәткәндәрендә бығаса күрелмәгән общественный-политик активлек һәм производство активлеге тыуҙырҙы, социалистик ярыштың күп төрлө формаларын ҡалтереп сығарҙы.

Һуғыштан һуңғы беренсе биш йыллыҡ задаҫиәләрен үтәү һәм артырып үтәү өсөн Бөтә Союз социалистик ярышын Ленин ҡалдығының эшселәре һәм инженер-техник **работниктәре** башланғыслары ҙур хужалыҡ әһәмиәтенә эйә. А. Чутких продукцияны ағлағыр сифатта эшләп сығарыу, «Отлично сифат бригадаһы» исемен өсөн ярыш башлап ебәреүсе булды. Был хәрәкәт тоҡарлыҡ эше өлкәһенә генә таралыу менән ҡәнәғәтләнмәне, бәлки фрезеровщиктар, строгальщиктар, сверловщиктар, шлифовальщиктар араһына ла киң рәүештә таралды. Хәҙер инде тотош цехтар һәм предприятиелар тиҙләтелгән метод менән эшләүгә күсәләр. Мәҫәлән, «Красный пролетарий» заводында биш йыллыҡтың аҙағына бөтә тәп механик цехтар металл киҫеүҙә тиҙләтелгән режимдарға күсерелделәр.

Тиҙләтелгән метод менән эшләүселәр хәрәкәтенең әһәмиәте хеҙмәт итештереүсәнлеген кырҡа күтәреүгә килтереүендә генә түгел, бәлки уң промышленностең тотош тармаҡтарын революцияландырыуҙы, иҫке станоктарҙы һәм машиналарҙы ҡәйнәлләтереү һәм яңыларын булдырыу эшенә конструкторҙарҙы өҙлөкһөҙ рәүештә ҡулдарға мәжбүр итеүҙе лә күҙ уңында тотоу кәрәк тә булып тора.

Быйыл Мәскәүҙәге станоктар тәжрибә промышленносында станокта эшләүселәрҙең 25 процентын, машиналар төҙөү һәм приборҙар төҙөү промышленносында станокта эшләүселәрҙең 20 процентын һәм электр промышленносында станокта эшләүселәрҙең 24 процентын металл киҫеүҙә тиҙләтелгән режимға күсерелделәр.

Краснохольмдағы камвольный комбинаттың мастер ҡарамағындағы А. Чуткихтың патриотик башланғысы

Башҡортостан нефтселәре! Иптәш Сталинға биргән вәғәҙәне намыҫ менән үтәйек!

Ярышта алдынғылыҡ өсөн

«Туймазынефть» тресының беренсе нефть промыслаһының 2-се участкаһы Азербайжан республикаһы «Сталиннефть» тресының 6-сы номерле промыслаһының 1-се участкаһы менән ярыша.

Беҙҙең 2-се участка коллективе, алған күтәренке йөкләмәләрҙе үтәү юлында намыҫ менән көрәшеп, байтаҡ ҡына уңыштарға өлгөште.

Беҙ хәҙер үҙ производствобыҙҙа алдынғы техника индерҙек, алдынғы хеҙмәт методтарын ҡулланып эшләйбеҙ. Ошонан арҡаһында, хеҙмәт етештереүсәнлеге күтәрелде, нефттең үҙенә тошоу хаҡы кәмене, операторҙың эше еңеләйҙе.

Участканың скважиналарында электр лебедкалары ҡулланыу, нефтте мерникәҙән автоматик һурғыс ярҙамында алыу, штуперҙарҙе ике минут эсендә тазартыуға өлгөшөү һәм башҡа ҡамылдыҡтарҙы бер операторға 5-6 скважина хеҙмәтләндереүгә мемкинлек бирелер. Һөҙөмтәлә беҙҙең участкала 16 оператор эштән бушатылды һәм икенсе участкаларға эшкә күсерелде.

Алдынғы операторҙарҙың артта ҡалыуҙары шефлыҡҡа алыуы ҡаң йәйелдерелде. Мәҫәлән, стахановсы оператор Демина Устимов, Садыкова һәм Зәйнетдинов эштәштәре шефлыҡҡа алып, уларҙы стахановсылар сафына баҫырға ярҙам итте.

Хәҙер беҙҙең 1-се номерле промыслала тулыһынса стахановсы участкалар бар. Беҙҙең промысла тотошо менән стахановсы промысла булыу көнөнән алыҫ түгел.

Октябрьский нефтселәре икенсе йыл инде азербайжанлылар менән ярыша. Быйыл да социалистик ярышта алдынғы сафта барырға бөтә мемкинлектәр бар. Беҙ уларҙы тулыһынса фәйҙаланыу өсөн көрәшәбеҙ. Октябрьский нефтселәренең нефть өсөн бөтә көрәше бәйек юлбашсыбыҙ иптәш Сталинға бирҙән вәғәҙәне срогынан алда үтәүгә һәм Тыуған плебеҙгә күберәк нефть биреүгә, коммунизм тәҙәү эшенә вклад индереүгә юнәлдерелгән.

Л. Тернавцева,

«Туймазынефть» тресының 1-се номерле промыслаһында 2-се участка мастеры.

Беҙгә өлгәшелгән уңыштар сик түгел

«Туймазынефть» тресының 3-сө номерле промыслаһы коллективе, Башҡортостан нефтселәре менән бергә һөйкләп юлбашсыбыҙ иптәш Сталинға яҙған хатҡа йөкләмәләр алып, 1951 йылдың государство планын срогынан алда үтәргә һәм пландан тыш меңәрҙә тонна нефть бирергә һүҙ биргәйне. Социалистик ярышты киң йәйелдереп, беҙҙең промысла коллектив бөтә йылдың планды срогынан алда арттырып үтәне. Социалистик ярышта алдынғы производствобыҙҙа алдынғы техника индереҙек, алдынғы хеҙмәт методтарын ҡулланып эшләйбеҙ. Ошонан арҡаһында, хеҙмәт етештереүсәнлеге күтәрелде, нефттең үҙенә тошоу хаҡы кәмене, операторҙың эше еңеләйҙе.

Был уңыштарға өлгәшеүҙә мин эшләгән участка работникторенең дә хеҙмәте ҙур. I кварталь планы 106, дүрт айлыҡ план 110 процентҡа үтәлде. Государствоға беҙ пландан тыш бик күп «тара алтын» бирҙек.

Хеҙмәттең алдынғы методтарын ҡулланыу һәм производствоға яңы техника индереү участканың экономик күрһәткестәрен күтәрергә мемкинлек бирҙе. Нефттең үҙенә тошоу хаҡын кәметеү арҡаһында, 20 мең һум экономия эшләнде, хеҙмәт етештереүсәнлеге 12 процентҡа күтәрелде.

Коллектив өлгәшелгән был уңыштыҡтар ғына сик түгел икәнен яҡшы белә. Нефть сығарыуҙы артабан күтәреү өсөн бөтә мемкинлектәр бар. Беҙ үҙебеҙгә алған йөкләмәләрҙе намыҫ менән үтәү, һәйкәле Тыуған плебеҙгә күберәк нефть биреү өсөн бөтә көсебеҙҙе биреп эшләйбеҙ.

Б. Гирфанов,

«Туймазынефть» тресының 3-сө номерле промыслаһы мастеры.

Бораулау мастеры иптәш Алексеев етәкселек иткән комсомолец-йәштәр бригадаһы 280-сө номерле скважинаны бораулағанда 32 көнҙә 1500 метр проходка бирҙе.

Һүрәттә: (һулдан уңға) бораулау мастеры Ф. Х. Алексеев, бораулаусы Ф. А. Кизюм, бораулаусы ярҙамсыһы П. В. Цыганов.

А. Червинский фотоһы.

Башҡортостан нефтселәре үҙҙәренең иптәш Сталинға яҙған хатында быйыл нефть сығарыуҙы, үҙған йыл менән сағыштырғанда, 22,4 процентҡа арттырырға һәм пландан тыш 100 мең тонна нефть бирергә, бораулау темпын үҫтерергә йөкләмәләр алдылар.

Конкрет йөкләмәләр алып, Башҡортостан нефтселәре Азербайжан һәм Куйбышев өлкәһенең нефть промышленнөсе работниктерен социалистик ярышҡа сақырҙылар.

Башҡортостан нефтселәре алған йөкләмәләрен үтәү өсөн наряшта намыҫлы эшләйҙәр. Промыслаларҙа, нефть участкаларында, бораулау бригадаларында яңы уңыштар яулап алына.

Газетабыҙҙың боронғо номерҙарҙа нефтселәрҙең иптәш Сталинға бирҙән вәғәҙәләренең үтәлешенең барышы тураһында материалдар бирҙек.

Нефть сығарыу участкаларында хужалыҡ иҫәбе

Нефть промыслаларында государство планын үтәүҙе яҡшы эшләүгә айырым кешеләр һәм бригадалар ғына түгел, ә бөтә коллективтар ынғаҡлы етештереүсәнлекле эшләүе хәл итә. Шуға күрә производство планын үтәү буйынса бөтә звенололарҙа бер тигеҙ бурыстар йөкмәтелә.

Беҙҙең промысла коллективе, 1950 йылдың III кварталында социалистик ярышта беренсе урынды алып, СССР Министрҙар Советынан күсмә Ҡыҙыл Байрағын үҙенең ҡулында тотоп ҡалде. Коллектив быйылда I кварталда уңыш яулап алды. Был уңыштарға ул государство планын срогынан алда үтәү һәм продукцияның үҙенә тошоу хаҡын кәметеү өсөн көрәште киң йәйелдереү һөҙөмтәһендә өлгәште. Бындай уңыштарҙы яулап алыуҙа былардан башҡа шулай уҡ коллективтең хужалыҡ иҫәбендә эшләүе лә ҙур роль уйнаны.

Ләкин хужалыҡ иҫәбендә эшләү коллективҡа күп кенә мөһим һөҙөмтәләр бирһә лә, әле практикаһы был өлкәлә беҙҙә етешһеҙлектәр булыуын да күрһәтте. Бындай хәл, әлбиттә, үҙенән-үҙе биллдәле, участкаларҙа һәм ярҙамсы цехтарҙа хужалыҡ иҫәбенең камиллаштерелгән системаһын индереүҙе талап итте. Беҙ быны шулай эшләнек тә.

Трест ярҙамы арҡаһында индерелгән хужалыҡ иҫәбенең яңы системаһы нефть сығарыусы участкаларҙа 1 тонна нефттең үҙенә тошоу хаҡын иҫәпләү һәм эшкә контроль булдырыу ғына түгел, ә башҡа ярҙамсы цехтарҙың эштәренә лә тулы контроль булдырырға ярҙам итте. Беҙ апрель айында промысла буйынса продукцияның үҙенә тошоу хаҡын кәметеүҙән генә 20 мең һум экономия, ә бригадалар буйынса 76 мең һум экономия алдыҡ.

Бик күп участкалар, алекһеҙгә тарағанда, ҙур уңыштыҡтар менән эшләй башланылар. Ләкин бындай һөҙөмтәләр менән бер рәттән, хәйһеҙ бер ярҙамсы цехтарҙа етешһеҙлектәр ҙә бар. Скважиналарҙы эшкәртеү цехы апрель айында 22 мең һум ғына күрһә, ә йыл башынан бирле уның ғына, планға ҡарағанда, 69 мең һум тәшкил итә. Шулай уҡ промысланың башҡа тармаҡтары буйынса ла расходтар бар оле. Былар промысла етәкселәренә етешһеҙлектәрҙе бөтөрөү буйынса тейешле саралар күрергә сигнал булып торалар. Был маҡсатта цех начальниктәре һәм коллективтәре алдына трактордарҙы һәм автомашиналарҙы дөрөҫ файҙаланыуҙы яҡшыртыу һәм башҡа тармаҡтар буйынса күп кенә бурыстар ҡуйылды ла инде.

Ойтергә кәрәк, хужалыҡ иҫәбенең яңы системаһы коллективтә бик күп нәмәгә өйрәтте. Продукцияның үҙенә тәшәү хаҡын артабан кәметеү өсөн көрәш хәҙер яңынан-яңы форма ала бара. Металды экономиялау өсөн мастер иптәш Завьялов станок-качалканың кривошип бармаҡтарындағы металл ҡалыптарҙы атас ҡалыптар менән алмаштырҙы. Шулай уҡ ул, майлау материалдарын аҙ расходлау нигеҙендә, станок-ҡачалкаларҙағы шатундарҙың өҫкө һәм аҫҡы остарын майлау өсөн махсус автоматик масленкалар ҡуллана.

Экономия ниһау, эске резервтәрҙе файҙаланыу өсөн көрәшеүселәр беҙҙә хәҙер күп. Ярҙамсы материалдарҙы экономиялау өсөн хәрәкәт киңәйҙе. Былардың бәтәһе лә государство программаһын, Башҡортостан нефтселәренең һөйкләп юлбашсыбыҙ иптәш Сталинға яҙған хатында алынған йөкләмәләрҙе срогынан алда үтәүгә һәм Бөтә Союз социалистик ярышында еңеүсе булып сығыуға юнәлдерелгән. Беҙҙә хәҙер быға бөтә шарттар бар.

И. Сыҡов,

«Туймазынефть» тресының беренсе номерле промыслаһы баш бухгалтеры.

Производство күтәрелеше

Башҡортостан нефтселәренең иптәш Сталинға яҙған хатына күп ҡуйып, Өфө нефть эшкәртеү заводы коллективы бәйек юлбашсыға биргән вәғәҙәне үтәү өсөн көрәште киң йәйелдереп ебәрҙе. Айлыҡ планды заводтың бөтә цехтары ла арттырып үтәнеләр. Пландан тыш миллионлаған һумлыҡ продукция бирелде. Начальнигы иптәш Закиров булған цех коллективы үҙенең айлыҡ планын арттырып үтәп, 14 мең һумлыҡ реагентҡа экономия яһаны. Иптәш Щеголев начальник булған цехта күп кенә установкаларҙың коллективтәре бер ай эсенда экономияланған реагенттар иҫәбенә өсәр көн эшләнеләр.

Нефть эшкәртеүселәр үҙҙәренең йөкләмәләренә тонок нефть продуктттары етештереү буйынса айлыҡ планды 4,5 процентҡа, нефтебитум эшләп сығарыу буйынса 10 процентҡа арттырып үтәүҙе, хеҙмәт етештереүсәнлеген 1 процентҡа арттырыуҙы, продукцияның үҙенә тәшәү хаҡын 0,5 процентҡа кәметеүҙе, электр энергияһына, пар һәм реагентҡа 3 процент экономия яһауҙы бурыс итеп ҡуйғайнылар. Йөкләмә намыҫ менән үтәлә.

Нефть эшкәртеү заводында алдынғы технологик бригадаларҙан — Тюрин, Кузнецов, Бояренко, Мазур, Калинин, Әхләмов һәм башҡа иптәштәрҙең бригадалары хеҙмәттең яҡшы өлгөләрен күрһәтәләр.

Заводта рационализаторлыҡ хәрәкәтенә киң юл бирелгән. Эшселәрҙән, инженер-техник работниктарҙан йөҙҙән артыҡ рационализаторҙар ошо йылдың беренсе кварталында ғына 102 тәҡдим индерҙеләр. Шуларҙан 88 тәҡдимде тормошҡа ашырыу заводҡа 113 мең һум экономия бирҙе. Рационализаторҙарҙың ихтирағ уңыштары производство күрһәткестәрен яҡшыртыуға ҙур өлөш булып тора.

М. Мостафин.

Техниканы тулы файҙаланыу өсөн көрәшебеҙ

Мин үҙем хеҙмәтләндергән дүрт скважинаның эксплуатацияләү коэффициентын 0,98-гә еткерҙем. Скважиналарҙың буш тороуы бөтөнләй тиерлек бөтөрөлдө.

Фонтанлы девон скважиналарынан тейешле нефть алыуҙы тәьмин итеү өсөн күп көс һалырға кәрәк. Ләкин, тәрән насослыларға ҡарағанда, уларҙы эксплуатацияләү ябай һәм арзан. Беҙҙең бурыс — скважинаның оҙаҡ фонтан биреүен һаҡлау өсөн уларҙың дөрөҫ эшләү режимен булдырыу. Бының өсөн тейешле белемең булмаһа, скважиналарҙың дөрөҫ эшләүен ойоштороу ауыр.

Шуға ла беҙҙең промысла партия ойошмаһы техник уҡыуҙарҙы юлға һалып ебәрҙе. Унда бөтә операторҙар ҙа уҡыйҙар. Үҙенсә эшләп яҡшы белгәндә, скважиналарҙың оптималь режимда эшләүен ойоштороу ауыр.

Шуға күрә ла беҙҙең промысла партия ойошмаһы техник уҡыуҙарҙы юлға һалып ебәрҙе. Унда бөтә операторҙар ҙа уҡыйҙар. Үҙенсә эшләп яҡшы белгәндә, скважиналарҙың оптималь режимда эшләүен ойоштороу ауыр.

Быны шуға

Башкорт АССР-ы МТС-тарында комбайндар ремонтлауҙың барышы*)

(План үтәлеше, 1951 йылдың 10 июнена процентторҙа).

Тотҡан урыны	МТС-тар	Ремонтланған	Тотҡан урыны	МТС-тар	Ремонтланған	Тотҡан урыны	МТС-тар	Ремонтланған
1	Благовар	106	48	Услы	58	95	Полянск	45
2	Дәүләкән	100	49	Емаш	58	96	Ташлыкүл	44
3	Сынташтамаҡ	100	50	Дүртөйлө	57	97	Калмыҡ	43
4	Подгорный	100	51	Арслан	57	98	Күҙәсем	43
5	Октябрьский	100	52	Куш йылға	57	99	Абзан	42
6	Ямады	100	53	Ҡандра	57	100	Мәләүез	42
7	Ҡарамалы Ҡөбәй	94	54	Миәкә	57	101	Шишмә	42
8	Ташлы	89	55	Белоҡатай	57	102	Бөрө	41
9	Яңаүыл	88	56	Базан	56	103	Бурлы	41
10	Әбйәҫәү	82	57	Степановка	56	104	Бәлтач	41
11	Байрак	82	58	Кушнаренко	56	105	Малояз	41
12	Шәрипбаш-Ҡояз	80	59	Чүпәй	56	106	Сибай	40
13	Күндәк	77	60	Аскын	56	107	Әлмөхәмәт	40
14	Теләкәй	75	61	Иҫәйыр	56	108	Әбйәлил	40
15	Байгужа	75	62	Ҡаҡмар	56	109	Елдар	40
16	Ишле	75	63	Үлән	55	110	Аксен	40
17	Шәрип	73	64	Яҡово	55	111	Бәкәҙы	40
18	Дүрәс	73	65	Мәсәғүт	55	112	Ирют	40
19	Рәхәт	72	66	Краснохолм	54	113	Подлуб	39
20	Ҡарлыман	72	67	Аркаүыл	54	114	Путачев	39
21	Суйынсы	72	68	Күтәрсен	54	115	Мәсәем	38
22	Ново-Троицк	72	69	Тукмаҡлы	53	116	Һары күл	37
23	Борай	69	70	Михайловка	52	117	Сермән	37
24	Илеш	69	71	Күҙәй	52	118	Буҙаҡ	37
25	Йәрҡәй	67	72	Аслыкүл	52	119	Ҡасҡу	37
26	Сәкмәүәш	67	73	Нуриман	52	120	Оло Теләк	36
27	Чапаев	67	74	Хәҙәйбирҙы	52	121	Мәсетле	35
28	Матәр	67	75	Усть-Икан	51	122	Баш	35
29	Федоровка	67	76	Андреевка	50	123	Стәрлебаш	35
30	Ҡаран	67	77	Ерекле	50	124	Байҡы	35
31	Матрай	67	78	Тәтешле	50	125	Ҡарын	34
32	Петровск	65	79	Һүрән	50	126	Ерган	33
33	Тыйғы	64	80	Дмитриевка	48	127	Шарән	33
34	Таймас	63	81	Һуҡҡул	48	128	Өфөрәшит	32
35	Мраҡ	63	82	Урмиаз	48	129	Охлебинки	31
36	Имәнле күл	61	83	Булгак	47	130	Усень-Ивановка	30
37	Калинников	60	84	Ермолаевка	47	131	Мишкә	30
38	Өфөҫә	60	85	Йәрмәкәй	47	132	Бәләбәй	30
39	Бәжәр	60	86	Хәйбулла	47	133	Орлов	28
40	Ҡорос	60	87	Иәньегот	46	134	Яңғыҙ ҡайын	28
41	Бишбүләк	60	88	Байрамгол	45	135	Ҡариҙел	28
42	Бишенде	60	89	Ярослав	45	136	Дыуан	25
43	Калтасы	59	90	Тәүтәмән	45	137	Учалы	25
44	Моторный	59	91	Ҡырмыҫҡалы	45	138	Архангель	20
45	Степной	59	92	Һуҡайлы	45	139	Покровка	16
46	Туймазы	59	93	Стәрлетамаҡ	45	140	Забельск	13
47	Шланлы	58	94	Аҡҡу	45			

* * *

Республика МТС-тарында комбайндарҙы ремонтлау әле тревогалы хәлдә тора.

Уҙрожай йыйнауҙы башлауға тиҫ һәүәлдә ҡалыуға ҡарамаҫтан, тик 6 МТС ҡына ремонтты тамамланы. Республикала әле 60 МТС үҙәгендәге комбайндар паркының яртыһын да ремонтламаған. Забельск, Покровка, Архангель МТС-тары ойошмаға артҡа ҡалдылар. Уларҙа комбайндарҙың дүрттән бер өлөшө лә ремонтланып бөтмәгән.

Темптың түбән булыуы, башлыҡса, ремонтҡа хәҙерлек ойоштороуҙың насар булыуында тора. Күпселек МТС-тарҙа прогрессив эш методтары — сәғәт графигы буйынса эшләү, узловой метод ремонтта ҡулланылмай. Благовар районы Языково МТС-ы (директоры иптәш Дыбленко) ремонтты индивидуаль методта алып бара. Күпселек комбайнерҙар әлтә ҡатнашмайҙар. Шул арҡала бында ремонтланыуҙа билдәләнгән 20 комбайндың тик 5-һе генә ремонтланған. Шишмә МТС-ында ла шундай уҡ хәл. Үҙ комбайнын ремонтлаған комбайнерҙар ауылдарына ҡайтарын обәрелгәндәр. Оло Теләк МТС-ында 17 комбайнерҙең тик 6-һы ғына ремонтта ҡатнаша.

Күпселек МТС-тарҙа ремонтта пәүбәт-селекка юл ҡуйыу бөтөрәлмәгән әле. Кышҡы-яҙғы осорҙа тик тракторҙарҙы ғына ремонтлау менән шөғөлләнеү комбайндар ремонтын оҙаҡҡа һуҙыуға килтерҙе. Ә хәҙер комбайндарҙы ғына ремонтлау менән шөғөлләнеү, молотилкаларҙы һәм башҡа урожай йыйнау машиналарын ремонтлауҙы алып бармайҙар. Оло Теләк, Языково һәм Забельск МТС-тарында эш тап шундай хәлдә тора. Был МТС-тар комбайндарҙы ремонтлауҙы насар алып барыу менән бер үк ваҡытта, молотилкаларҙы һәм башҡа урожай йыйнау машиналарын ремонтлауҙы өҫтәйҙәр.

Ваҡыт кәтмәй. Һәр бер комбайн, һәр бер уҡыс, молотилка һәм башҡалар йыйдам ремонтланһын, һәр төрлө шарттарҙа эшләү өсөн ентекле йыйаландырылһын. Быны тәьмин итеү өсөн, бөтәһенән элек, ремонтты һәм уның хеҙмәтен ойоштороуға ныҡ иғтибар итергә, узловой методты ҡулланырға, бөтә комбайнерҙарҙе, ремонт эшселәрен эшкә тупларға кәрәк.

ТЫНЫСЛЫҠ ПАКТЫ ӨСӨН!

Ҡытай халыҡ республикаһы. Биш бөйөк держава араһында Тыныслыҡ Пактын төҙөү тураһында Тыныслыҡтың Бөтә Донъя Советы Мәрәҫәтенә ҡултамғалары йыйнау буйынса кампания ҙур күтәренкелек менән йәйелдерелә. Тәңгәлдәге халыҡтың 70 процентынан артығырағы Мәрәҫәгә ҡул ҡуйҙы ла инде.

Һүрәттә: Тәңгәлдәге урамдарында Мәрәҫәгә ҡултамғалары йыйнау.

(ТАСС фотохроникаһы).

ҠЫТАЙ

ПЕКИН, 13 июнь. (ТАСС). Матбуғат хәбәрҙәренә ҡарағанда, биш бөйөк держава араһында Тыныслыҡ Пактын төҙөү тураһында Тыныслыҡтың Бөтә Донъя Советы Мәрәҫәгәтенә Ҡытайҙа 11 июнгә тиклем 258.963.871 кеше; Японияны ҡоралландырыуға ҡаршы 258.715.809 кеше ҡул ҡуйған.

БОЛГАРИЯ

СОФИЯ, 13 июнь. (ТАСС). Биш бөйөк держава араһында Тыныслыҡ Пактын төҙөү тураһында Тыныслыҡтың Бөтә Донъя Советы Мәрәҫәгәтенә Болгарияла ҡултамғалары йыйнау дауам итә. Тыныслыҡты яҡлауҙың Болгария милли комитетенең белдереүенә ҡарағанда, 13 июнгә Мәрәҫәгәткә ҡул ҡуйыусыларҙың һаны 5.630.000-дән дә артҡан, был, илдәге бөтә халыҡтың 80 процентҡа самаһын тәшкил итә.

Көнбайыш Германияла халыҡтан һорау алыу

БЕРЛИН, 13 июнь. (ТАСС). Көнбайыш Германияның бөтә урындарынан да килеүҙә дәуам итеүсе хәбәрҙәр халыҡтан һорау алыуҙың уңышлы барыуын күрһәтәләр. Полиция террорына ҡарамаҫтан, халыҡтан һорау алыу Көнбайыш Германияны ремилитаризациялауҙы туҡтатыуҙы һәм 1951 йылда Германия менән яңғы договорын төҙөүҙе талап итеүсе Көнбайыш Германия халыҡының асыҡ демонстрацияһына әйләнде.

Мәҫәлән, Көнбайыш Германияла 12 июндә 24 сәғәт эсендә һорау алынған 6.388 кешенең 5.873-ө, йәғни 91,7 процентө «һеҙ ремилитаризацияларға ҡаршымы, 1951 йылда яңғы договорын төҙөү өсөн сығыш яһаһығызмы», тигән һорауға «әйе» тип яуап биргә. Тулы булмаған мәғлүмәттәргә ҡарағанда, ошо 24 сәғәт эсендә Саар өлкәһендә һорау алынған 432 кешенең 411-е был һорауға ыңғай яуап биргә.

12 июндә 24 сәғәт эсендә Көнбайыш Берлинда 3258 кешенән һорау алынды. Уларҙың 2.875-е ремилитаризацияларға ҡаршы һәм 1951 йылда Германия менән яңғы договорын төҙөү өсөн сығыш яһаған.

Норвегияла һәм Финляндияла хәрби әҙерләнеүҙәр тураһында „Тюэкансан саномат“

ХЕЛЬСИНКИ, 13 июнь. (ТАСС). «Тюэкансан саномат» газетаһы үҙ хәбәрсәһенең Норвегияның Хаммерфест ҡалаһынан ебәргән хәбәрен баҫып сығарған. Хәбәрсе Норвегияның Финляндия менән сиктәш булған иң төньяҡ губирнаһы — Финмәрк губирнаһында үткәрелә торған хәрби әҙерләнеүҙәр тураһында һөйләй.

Хәбәрсенең һүҙҙәренә ҡарағанда, был губирнаға танкылар, артиллерия, бронемашиналар һәм башҡа хәрби снаряжениелар тейәлгән судноларҙа өҙлөкһеҙ килеп торалар. Уткән һуғыш ваҡытында немецтәр һуңынан Финляндияға сығарыу һәм уны Финляндия аша Советтар Союзына ҡаршы хәрәкәт итеүсе әҫкәрҙәренә илтеү өсөн ошо үк урындарҙа үҙҙәренең хәрби снаряжениеларен туплағайнылар, тип билдәләй хәбәрсе. Ул, урындағы халыҡ ҡилеү тыуған хәл менән бик ныҡ тынысһыҙланыу, тип билдәләй.

«Тюэкансан саномат» газетаһы икенсе бер хәбәрҙә, Скандинавия илдәрендәге хәрби әҙерлектәр Финляндияның үҙендә үткәрелгән хәрби әҙерлек менән тығыҙ бәйләнгәндәр, тип яҙа.

Газета Финляндияла мобилизацияға йәлеренә алып барылған әҙерлек, транспорт средстволарына алып барылған һәм пожарныйҙарҙы теркәү тураһында һөйләүсе яңы фактлар килтерә.

«Тюэкансан саномат» газетаһы, һуғышҡа ошолай әҙерләнеү Фин халыҡы араһында тревога тыуҙырҙы, тип күрһәтә.

КОРЕЯЛАҒЫ ВАҠИҒАЛАР

Халыҡ армияһы баш командованиеһенең белдереүе

ПХЕНЬЯН, 13 июнь. (ТАСС). Корея халыҡ-демократик республикаһы Халыҡ армияһының баш командованиеһе 13 июндә, Корея Халыҡ армияһының частәре Ҡытай добровольецтәре менән үҙ-ара тығыҙ тарәкәттә, Америка-Англия интервенттәре әҫкәрҙәренең һәм лисынмансы әҫкәрҙәрҙең ныҡлы атакаларын бөтә фронт-тарҙа ла уңышлы кире ҡағып, 38-се параллелдән төньяҡтараҡ территорияла ты һуғыштар алып барыуҙы дауам иттеләр, тип хәбәр итте.

13 июндә дошман самолеттарын төркөс үксылар дошмандың 3 самолетын атып төшөрҙөләр һәм Американың ҡанатындағы бер летчиған пленға алын-

Вьетнамда һуғыш хәрәкәттәре

ШАНХАЙ, 13 июнь. (ТАСС). Вьетнам информация агентствоһының хәбәр итеүенә ҡарағанда, Вьетнам Халыҡ армияһының главнокомандующийе генерал Во Нгуен Зиап, Нинь-Бинь районында армияның уңышлы хәрәкәт итеүенә ҡағылып, былай тип билдәргән: «Нинь-Бинь уҙлыҡтар районында Халыҡ армияһы тарафынан азат ителгән беренсе ҡала булып тора. Дошман уны кире алырға маташасаҡ, ләкин ул, моғайын, юҡ ителер. Нинь-Бинь өсөн һуғыш ҙур еңеү булып тора. Фу-Ли менән Фат-Ди араһындағы районда алып барылған бөтә һуғыштар ҙа беҙҙең ҡәҫкәрҙәребеҙҙең еңеүгә илтәшеүҙәре ҙур ныҡлы факт булып тора. Был, яңы подвигтар яһау эшендә ярышыусы беҙҙең ҡәҫкәрҙәребеҙҙең юғары рухын күтәреү булып хеҙмәт итә...

Нинь-Бинь районында алтмышынсы еңеүҙәр беҙҙең ҡәҫкәрҙәребеҙҙең тағы райондарҙа булһын, шулай уҡ ялыҡтарҙа ла дошманды юҡ итә алырын күрһәтәләр. Партизандар һуғышын стимуллаштырыу һөҙөмтәһенә дошманың марионет административ машина-тар-мар ителде, армияға яңы тыуа-ынысыусылар фронтҡа армияһына ебәрелек ителәр һәм ҙур группалар булып армияһына ҡушылдылар, ә дошман лындағы беҙҙең базаларыбыҙ ныҡ-һәм киңәйҙеләр».

Катын-ҡыҙҙарҙың Халыҡ-ара демократик федерацияһы комиссияһының пресс-конференция

БЕРЛИН, 12 июнь. (ТАСС). Катын-ҡыҙҙарҙың Халыҡ-ара демократик федерацияһының (МДФҖ) Америка-Англия интервенттәренең йыртҡыслыҡтарын тикшереү мәҡсатында Кореяға барған комиссияһы ағзаларе менән үҙ-ара тығыҙ тарәкәттә, Америка-Англия интервенттәре әҫкәрҙәренең һәм лисынмансы әҫкәрҙәрҙең ныҡлы атакаларын бөтә фронт-тарҙа ла уңышлы кире ҡағып, 38-се параллелдән төньяҡтараҡ территорияла ты һуғыштар алып барыуҙы дауам иттеләр, тип хәбәр итте.

13 июндә дошман самолеттарын төркөс үксылар дошмандың 3 самолетын атып төшөрҙөләр һәм Американың ҡанатындағы бер летчиған пленға алын-

Вьетнамда һуғыш хәрәкәттәре

ШАНХАЙ, 13 июнь. (ТАСС). Вьетнам информация агентствоһының хәбәр итеүенә ҡарағанда, Вьетнам Халыҡ армияһының главнокомандующийе генерал Во Нгуен Зиап, Нинь-Бинь районында армияның уңышлы хәрәкәт итеүенә ҡағылып, былай тип билдәргән: «Нинь-Бинь уҙлыҡтар районында Халыҡ армияһы тарафынан азат ителгән беренсе ҡала булып тора. Дошман уны кире алырға маташасаҡ, ләкин ул, моғайын, юҡ ителер. Нинь-Бинь өсөн һуғыш ҙур еңеү булып тора. Фу-Ли менән Фат-Ди араһындағы районда алып барылған бөтә һуғыштар ҙа беҙҙең ҡәҫкәрҙәребеҙҙең еңеүгә илтәшеүҙәре ҙур ныҡлы факт булып тора. Был, яңы подвигтар яһау эшендә ярышыусы беҙҙең ҡәҫкәрҙәребеҙҙең юғары рухын күтәреү булып хеҙмәт итә...

Нинь-Бинь районында алтмышынсы еңеүҙәр беҙҙең ҡәҫкәрҙәребеҙҙең тағы райондарҙа булһын, шулай уҡ ялыҡтарҙа ла дошманды юҡ итә алырын күрһәтәләр. Партизандар һуғышын стимуллаштырыу һөҙөмтәһенә дошманың марионет административ машина-тар-мар ителде, армияға яңы тыуа-ынысыусылар фронтҡа армияһына ебәрелек ителәр һәм ҙур группалар булып армияһына ҡушылдылар, ә дошман лындағы беҙҙең базаларыбыҙ ныҡ-һәм киңәйҙеләр».

Катын-ҡыҙҙарҙың Халыҡ-ара демократик федерацияһы комиссияһының пресс-конференция

БЕРЛИН, 12 июнь. (ТАСС). Катын-ҡыҙҙарҙың Халыҡ-ара демократик федерацияһының (МДФҖ) Америка-Англия интервенттәренең йыртҡыслыҡтарын тикшереү мәҡсатында Кореяға барған комиссияһы ағзаларе менән үҙ-ара тығыҙ тарәкәттә, Америка-Англия интервенттәре әҫкәрҙәренең һәм лисынмансы әҫкәрҙәрҙең ныҡлы атакаларын бөтә фронт-тарҙа ла уңышлы кире ҡағып, 38-се параллелдән төньяҡтараҡ территорияла ты һуғыштар алып барыуҙы дауам иттеләр, тип хәбәр итте.

13 июндә дошман самолеттарын төркөс үксылар дошмандың 3 самолетын атып төшөрҙөләр һәм Американың ҡанатындағы бер летчиған пленға алын-

Вьетнамда һуғыш хәрәкәттәре

ШАНХАЙ, 13 июнь. (ТАСС). Вьетнам информация агентствоһының хәбәр итеүенә ҡарағанда, Вьетнам Халыҡ армияһының главнокомандующийе генерал Во Нгуен Зиап, Нинь-Бинь районында армияның уңышлы хәрәкәт итеүенә ҡағылып, былай тип билдәргән: «Нинь-Бинь уҙлыҡтар районында Халыҡ армияһы тарафынан азат ителгән беренсе ҡала булып тора. Дошман уны кире алырға маташасаҡ, ләкин ул, моғайын, юҡ ителер. Нинь-Бинь өсөн һуғыш ҙур еңеү булып тора. Фу-Ли менән Фат-Ди араһындағы районда алып барылған бөтә һуғыштар ҙа беҙҙең ҡәҫкәрҙәребеҙҙең еңеүгә илтәшеүҙәре ҙур ныҡлы факт булып тора. Был, яңы подвигтар яһау эшендә ярышыусы беҙҙең ҡәҫкәрҙәребеҙҙең юғары рухын күтәреү булып хеҙмәт итә...

Нинь-Бинь районында алтмышынсы еңеүҙәр беҙҙең ҡәҫкәрҙәребеҙҙең тағы райондарҙа булһын, шулай уҡ ялыҡтарҙа ла дошманды юҡ итә алырын күрһәтәләр. Партизандар һуғышын стимуллаштырыу һөҙөмтәһенә дошманың марионет административ машина-тар-мар ителде, армияға яңы тыуа-ынысыусылар фронтҡа армияһына ебәрелек ителәр һәм ҙур группалар булып армияһына ҡушылдылар, ә дошман лындағы беҙҙең базаларыбыҙ ныҡ-һәм киңәйҙеләр».

Венгрияның иң яҡшы трактористҡаларының һәм комбайнерҡаларының ҡәнәшмәһе

БУДАПЕШТ, 11 июнь. (ТАСС). Венгрияның иң яҡшы трактористҡаларының һәм комбайнерҡаларының Будапештә ҡәнәшмәһе булып үтте.

МТС-тарҙа ҡатын-ҡыҙҙарҙың эше тураһында доклад менән МТС управление-һенең агитация һәм пропаганда бүлеге етәксеһе Юлия Ижак сығыш яһаны. Ул Венгрия МТС-тарының эшендә ҡатын-ҡыҙҙарҙың ролен билдәләне һәм ҡатын-ҡыҙҙар тракторҙарҙа һәм комбайндарҙа бик яҡшы эшләйҙәр, тип һылтык өсөнә алды. Мәҫәлән, Секешфехервар МТС-ының трактористҡаһы Илона Ач производство нормаларын 134 процентҡа, Мезе-Берень МТС-ының трактористҡаһы Илона Сюч 132 процентҡа үтәй. МТС-тарҙа эшләүсе ҡатын-ҡыҙҙарҙың һаны сағыштырмаса аҙ булыуға ҡарамаҫтан, уларҙың 37-һе бригадир, 9-ы МТС директоры, 36-һы политбүлек буйынса урынбаҫар булып эшләй.

Венгрия хеҙмәтсәндәр партияһының генераль секретаре Матиас Ра... ҡәнәшмәлә ҡатнашыусыларға ҡы... ҡотлау һүҙе менән мөрәжәғәт итте. Ра... шын ҡәҫлә овация менән ҡарыла... Ҡәнәшмәлә ҡатнашыусылар И. В. Ст... линға ҡотлау ҙатлы ебәрҙеләр. Ве... Венгрия трактористҡалары, совет ҡат... ҡыҙҙарының геройҙыҡ өлгөһө беҙгә ... юл күрһәтә, тип билдәләйҙәр. Венг... халҡының юлдашсыһы Матиас Ра... мөрәжәғәттә трактористҡалар үҙҙәре... ныҡышмалы эштәре, яңылыҡҡа ... мия яһауҙары һәм машиналарҙы ... тәрбиәләүҙәре менән трактористҡа... авторитетен юғары тоторға, МТС-тар... эшкә ҡатын-ҡыҙҙарҙы күберәк ... итергә һәм Ангелина өлгөһөнә әйә... ҡатын-ҡыҙҙарҙан айырым бригадалар ... ҙәргә һүҙ биреләр.

Редактор урынбаҫары:
Ғ. К. ЗӘЛҠӘРНАЕВ.

„ҠЫЗЫЛ БАШҠОРТОСТАН“, „КРАСНАЯ БАШКИРИЯ“, „ҠЫЗЫЛ ТАҢ“, „ЛЕНИНЕЦ“, „ЛЕНИНСЕ“

газеталарына 1951 йылға подписка кабул итеү дауам итә.

Подписка „Союзпечать“тең ҡалаларҙағы бүлектәрендә, связь бүлектәрендә һәм агентстволарында, подписка ҡабул итеү пунктында, шулай уҡ предприятиеларҙа, учреждениеларҙа, совхоздарҙа һәм колхоздарҙа подписка буйынса общественный уполномоченныйҙар тарафынан ҡабул ителә.

СПЕЦИАЛИСТ ҠӘҢӘШТӘРЕ

Орлоҡсолоҡ участкаларын тәрбиәләү

СССР Министрҙар Советының һәм ВКП(б) Үҙәк Комитетының төбиғәтте үҙгәртеп ҡороуҙың сталинсе планы тураһындағы ҡарарында: «Сортлы орлоҡсолоҡ сәсеүлектәрен майҙанын киңәйтеү менән бергә, уны ваҡытында дөрөҫ тәрбиәләп, юғары урожай алыуҙы тәьмин итергә», тип әйтелә.

Селекцион тәжрибә станцияларында, сорт-һынау участкаларында һәм колхоздарҙа күп йылдар буйы һайлауҙар, һынауҙар һөҙөмтәһендә килеп сыҡҡан һәм юғары урожай бирә торған орлоҡтар яҡшы сортлы булып иҫәпләнә. Шундай орлоҡ үҙемлектәре ҡоролоҡҡа һәм төрлө ауыл хуҙалығы ҡоротҡостарына ҡаршы сыҙамлы булалар, был һайын тотороҡло һәм юғары урожай бирәләр.

Былтыр Бәкәлы районындағы сорт-һынау участкаһында сәселгән «Вятка» сортлы арыш һәр гектарҙан 26,8-әр центнер урожай бирҙе. Күтәрсен районы «Октябрь» колхозында сортһыҙ бойҙай гектарынан 11-әр центнер урожай бирһә, «Горцейформе-010» сортлы бойҙай һәр гектарҙан 15,4-әр центнер, шул уҡ районың «Красный колос» колхозында «Золотой дождь» сортлы һоло һәр гектарҙан 26,4-әр центнер урожай бирҙе. Өфө районы Фрунзе исемендәге колхозда үткән йыл «Ново Уренское-241» сортлы тарының һәр бер гектарынан 27-шәр центнер урожай алынды.

Былтыр республикабыҙҙың колхоз, совхоз баҫыуҙарында уңар мөмкинлеген гектар «Лютесценс-062», «Горцейформе-010» сортлы бойҙай, «Победа», «Золотой дождь», «Московский-А 315» сортлы һоло, «Капитал» сортлы бөрсәк һәм башҡа сортлы ашлыҡтар сәселде. Был сорт ашлыҡтар хәҙер яҡшы булып шытып сыҡтылар. Бурыс — был сәсеүлектәрҙе, бигерәк тә орлоҡсолоҡ участкаларын ҙур хәстәрлек менән тәрбиәләп үҫтереүҙән тора.

Сәсеүлектәрҙе тәрбиәләгәндә быйылғы яҙҙың үҫемлектәренең ныҡ иҫтә тоторға кәрәк. Башҡа йылдарға ҡарағанда, быйыл яҙғы сәсеү 10—15 көн иртә башланды һәм иртәрәк тамамланды. Апрель айының икенсе яртыһы йылы, ә май айының беренсе яртыһында һалҡындар булыуы менән сәсеүлектәрҙе һәр төрлө сорттарҙың үлән үҫтә. Шуға күрә хәҙер сәсеүлектәрҙе тәрбиәләү эше бик серьез бурыстарҙың береһе булып тора.

Күп кенә райондарҙың баҫыуҙары йыш ҡына алтмаҡ, бөлсә, әт эсәге үләне, һом башҡа бик күп төрлө зарарлы үлән үҫемлектәре менән ҡапланған. Был үләндәр үҫемлектәр өсөн тупраҡта аҙ ғына шарттар булыу менән бик тиҙ үрсейҙәр. Тупраҡта булған туҡлыҡлы матдәләрҙе һәм дымды үҙҙәренә алып, культуралы үҫемлектәргә үҫергә уңайһыҙлайҙар.

Шуның менән бергә, ҡыш үләндәре культуралы үҫемлектәр араһында төрлө ауыл хуҙалығы ҡоротҡостары үрсетеүгә лә сәбәп булалар. Үҫемлек ҡоротҡостарының күбеһе үҙҙәренең һимертмаларын ҡыш үләндәренең япраҡтарына, һабаҡтарына һалалар. Мәҫәлән, болан күбәләге үҙенең һимертмаһын алабута япраҡына, уҫлы күбәләге әт эсәге үләне япраҡына һала.

Шишмә селекцион станцияһы «Лютесценс-062» сортлы бойҙай сәсеүлегендә ҡыш үләндәрен үҙ ваҡытында утау һөҙөмтәһендә урожайлыҡ 35—40 процентҡа артыҡ алыныуын раҫланы. Утау иң мөһим тәрбиә сараларынан иҫәпләнә. Сәсеүлектәрҙе ваҡытында утау менән ҡыш үләндәре бөтөрәлә. Һәр бер ҡыш үләнен йолҡоп алыу менән тупраҡта дым һаҡланып ҡалына. Был шуның өсөн дә утауҙы үҙ ваҡытында ойоштороргә кәрәк.

Күп кенә колхоздарҙа сәсеүлектәрҙе утауға тейешле әһәмиәт бирелмәй. Шул арҡала урожай түбән була. Быйыл бындай етешһеҙлектәр булмаҫҡа тейеш. Ҡыш үләндәрен, иген үҫемлектәренә зарар итмәйенсә, һаҡлыҡ менән утарға, уларҙы тамырынан уҡ йолҡоп ташларға кәрәк. Йолҡонған ҡыш үләндәрен сәсеүлектәр араһында ҡалдырырға ярамай. Улар ситкә сығарып ташлана йәки яндырыла. Шул уҡ ваҡытта сомор, юл буйҙарындағы ҡыш үләндәре сәскә атыу ваҡыттарында сабып ташлана.

Арыш, бойҙай, арпа, бөрсәк культуралары башҡаларыңыуға тиклем, тупраҡта ымдың мул булыуын талап итәләр. Һуңғы көндәрҙә булған ямғырҙар уҡымдарҙың һәм яғы ашлыҡтарҙың яҡшы үҫешланеүенә ҙур ярҙам итте. Ләкин был ғына етмәй. Сәсеүлектәрҙе, беренсе нәүбәттә, орлоҡсолоҡ участкаларын һуғарырға серьез иғтибар бирергә кәрәк. Уҙған ҡоролоҡло йылдарҙа сәсеүлектәрҙе һуғарыу бик яҡшы һөҙөмтәләр биргәйне. Колхоздарҙың тәжрибәләре урожайҙы күтәреүҙә сәсеүлектәрҙе һуғарыуҙың йәгәртһеҙ ҙур булыуын бик асыҡ күрһәтәләр. Өбәйлил районы Шәйморатов исемендәге колхоз былтыр һуғарылған 57 гектар бойҙайҙың һәр гектарынан 27-шәр центнер, ә һуғарыу үткәрелмәгән майҙандың һәр бер гектарынан ни бары 8-әр центнер урожай алды. Быйыл йәй был колхозда 1200 гектар сәсеүлек һуғарыласаҡ. Шуның өсөн колхозда аҙерлек эштәре алып барыла. Дәүләкән райондағы «Яҡты тау» һәм «Ҡызыл йондоҙ» колхоздары һуғарылған һәм ашламалар индерелгән майҙандың һәр бер гектарынан 22-шәр центнер бойҙай урожай алыуға өлгәштеләр. Республикабыҙҙың йылғаларға, күлдәргә, һыу ятҡылыҡтарына бай булыуы был эште ойоштороуға тулы мөмкинлектәр бирә. Бигерәк тә яланрайондарҙа орлоҡсолоҡ участкаларын һуғарыу киң ҡулланылырға тейеш.

Орлоҡсолоҡ участкаларында сортлы утау үткәрергә кәрәк. Ул, бында тән сортлы культураһынан башҡа культураларҙы һәм сорттарҙы йолҡоп алыуҙан тора. Мәҫәлән, көҙгө бойҙай араһындағы арыш башаҡ сығарыу ваҡытында йолҡоп алына. Орлоҡсолоҡ участкаларында ҡылысыҡһыҙ бойҙай сәселгән булһа, баш сығарыу осорында унда үҫкән ҡылсыҡлы бойҙай йолҡоп ташланырға тейеш. Бөтә сортлы бөрсәктәрҙың да сәскәләре аҡ тәҫтә булып, уның араһында үҫкән ҡара бөрсәғы бөрсәк зәңгәр сәскә ата. Сортлы бөрсәк араһындағы ҡара бөрсәкте, сәскә тәсенә ҡарап, утарға кәрәк. Ҡара һоло ара тәлгәшле. Үткер, озон ҡара ҡылсыҡлы булып, башҡа культураларға ҡарағанда, ныҡ өлгөрөүсән. Ошо билдәләренә ҡарап, ҡара һоло өлгөргәнгә тиклем утап алына.

Сөгөлдөр, киндер, түрнеҫ, шалҡан үҫемлектәре үҫеүенең үҫеү ваҡытында тупраҡтың бик йомшаҡ һәм ҡыш үләндәренән таҙа булыуын талап итәләр. Был культуралар шытып сығыш, бер аҙ үҫеү менән, уларҙың бик зәғифтәрен, насарҙарын йолҡоп бирәләтергә кәрәк. Сөгөлдөр һәм түрнеҫ өсөн бер үҫемлек менән икенсе үҫемлек араһы 15—20 сантиметр, рәт аралары 45 сантиметр киңлектә булырға һәм уларҙың рәт аралары йәй буйына 2-3 тапҡыр йомшартылырға, ҡыш үләндәренән таҙартылырға тейеш.

Агроном Ә. Әхтәмов.

БӨГӨН ТЕАТРҘАРҘА ҺӘМ КИНОЛАРҘА:

Башҡорт государство опера һәм балет театрында — «АҠБУҘАТ».

Киске 8 сәғәт 30 минутта башлана.

«Октябрь» — «СПОРТ НАМЫҪЫ».

«Салауатта» — «ҠАЗАҠ ГАЗОТЫ РАҺЫНДА ҮПҘӘР».

Матросов исемендәге кинотеатрҙа «ҠЫПЫУ КЕШЕЛӘР».

«Иҙелә» — «ДАЛАЛА».

Редакцияның адресы: Өфө ҡалаһы, Карл Маркс урамы, 25. Телефон номерҙары: редактор урынбаҫары — 2-83-87, секретариат — 2-78-49, партия тормошо һәм пропаганда бүлектәре — 2-72-26, ауыл хуҙалығы һәм промышленность бүлектәре — 2-86-29, совет төҙөлөшө һәм информация бүлектәре — 2-80-19, хеҙмәтсәндәр хаттары, культура һәм тормош бүлектәре — 2-90-22.

Н 01332 Өлкә газеталар издательствоһы типографияһы. Тираж 250[illegible]

Бөтә илдәрҙең пролетарийҙәре, берләшегеҙ!

32-се ЙЫЛ СЫҒА.

КЫЗЫЛ БАШКОРТОСТАН

ВКП(б)-ның Башкортостан Өлкә һәм Өфө ҡала комитеттары, Башкорт АССР-ы Верховный Совете һәм хеҙмәтсәндәр депутаттарының Өфө ҡала Советы органы.

№ 117(8834)
1951 йыл
16
ИЮНЬ
шәмбе

Хаҡы 20 тин.

БӨГӨНГӨ НОМЕРҘӘ:

СӘСЕҮЛЕКТӘРГӘ ӨЛГӨЛӨ ТӘРБИӘ—ЮҒАРЫ УРОЖАЙ ҮҪТЕРЕП АЛЫУҘА МӨҺИМ САРА (1-се бит).

МТС һәм ер органдары профсоюзы өлкә комитетенең пленумы (1-се бит).

Совет халҡы А. М. Горький иҫтәлеген хөрмәтләй (1-се бит).

ПАРТИЯ ТОРМОШО. Ғ. Вахитов. — Үтәлеште тикшереү — ВКП(б) райкомының иғтибар үҙәгендә (2-се бит).

З. Вәлиев. — Райком докладсыларының эше (2-сө бит).

Ф. Зәйнуллин. — Аҡйәр йылға пароходствоһында етәкселектең яраҡһыҙ стиле тураһында (2-се бит).

Д. Ғәлимов. — Кадрҙарҙың теоретик белемдәрен күтәреү — мөһим бурыс (2-се бит).

РЕДАКЦИЯҒА ХАТТАР. (2-се бит).

КОЛХОЗ ЭКОНОМИКАҺЫ ТЕМАҺЫНА. — Г. Баян. — Учет — артель хужалығы менән идара итеүҙә көҙәтеү рычаг (3-сө бит).

Р. Ҡәримова. — Языкова МТС-ы уроҙай йыйнауға әҙерлекте әрә (3-се бит).

АУЫЛ СОВЕТЕ ПРЕДСЕДАТЕЛЕ ТРИБУНАҺЫ. М. Вилданова. — Ауыл Совете һәм депутаттар (3-се бит).

Х. Камалов. — «Совет работниктәре кәнә» (3-се бит).

Д. Коврижных. — Бесән сабыу йыйнауҙы ойоштороу (4-се бит).

Дүрт державa сит ил эштәре министрҙәре урынбаҫарҙарының әҙерлек конференцияһе (4-се бит).

Кореялағы вәғиҙәләр (4-се бит).

Нефть промышленноҫенең яңы үҫешенә

Совет нефтселәренең бөтә кәраше коммунизм төҙөүҙең бейек программаһын тормошҡа ашырыуға юнәлдерелгән. Был программаны билдәләп, коммунизм зодчийе иптәш Сталин йылдың нефть сығарыуҙы йәкын осорҙа 60 миллион тоннаға еткереүҙе бурыс итеп ҡуйғайны. Нефтселәр был бурысты уңышлы үтәүгә үҙҙәренең бөтә көстәрен, иҫкәртеүҙәрен бейәк программаһын тормошҡа ашырыуға юнәлдерелгән. Был программаны билдәләп, коммунизм зодчийе иптәш Сталин йылдың нефть сығарыуҙы йәкын осорҙа 60 миллион тоннаға еткереүҙе бурыс итеп ҡуйғайны. Нефтселәр был бурысты уңышлы үтәүгә үҙҙәренең бөтә көстәрен, иҫкәртеүҙәрен бағышланылар. Башкортостан нефтселәре лә большевиктарсә кәрәшкә үҙҙәренең зур вкладтарын индерәләр, үҙ промыслаларының добитен арттыралар, хеҙмәт методтарын камиллаштыралар.

Башкортостан нефтселәре — һәр ваҡыт алдынғы сафта. Улар социалистик ярышта ғүзәл өлгөләр бирәләр, һәр ваҡыттағы кеүек зур инициатива күрһәтеп, быйыл да совет нефтселәре араһында социалистик ярышты башлап ебәрҙеләр.

Республика нефтселәре үҙҙәренең был кәрәштәрендә Совет хөкүмәтенең һәм большевиктар партияһының зур ярҙамын тоялар. Промыслалар, бораулау эштәре, бөтә башҡа ярҙамсы предприятиелар Тыуған ил техникаһының яңынан-яңы ҡаҙаныштары менән ҡоралландырыла, производствоның бик күп процестәре автоматлаштырыла, механизация индерелә. Нефтселәр, сталинсе хеҙмәтлеккә яуап итеп, был бай техниканы һаҡлап эшләтеү, бөтә кеүәтенә файҙаланыу өсөн көрәшәләр.

Башкортостан нефтселәре йыуыштан һуңғы биш йылдың планды срогынан алда үтәнеләр. Үҙгән йылда, 1946 йылға ҡарағанда, нефть сығарыу 2,5 тапҡырға, бораулау эштәренең күләме 3,3 тапҡырға, нефть эшкәртеү 2 тапҡырға артты. Быйылғы күрһәткестәр айырыуса йәкшы. «Башнефть» һәм «Башнефтезаводы» бирелмәләре планды уңышлы үтәп киләләр.

Башкортостан нефтселәре, быйыл да үҙҙәренә күтәренке йөкләмәләр алып, иптәш Сталинға хат яҙҙылар. Башкортостан нефтселәре Азербайжан, Татарстан һәм Куйбышев өлкәһе нефтселәре менән социалистик ярышҡа сыҡтылар. Алынған йөкләмәләрҙе үтәү өсөн нефтселәр айырыуса юғары темптар менән эшләйҙәр. Ярыш уларға яңынан-яңы уңыштар килтерә. «Туймазынефть» тресының промыслалары һәр ваҡыт пландан тыш нефть бирәләр. Скважиналарҙың туҡтауһыҙ эшләүе, тәүлек дебитен күтәреү өсөн операторҙан башлап мастерға, етәкселәргә тиклем кәрешәләр. Партия ойошмалары нефтселәрҙе ижади хеҙмәткә күтәреү өсөн политик-массовый эште юғары кимәлгә ҡуйҙылар.

Партия ойошмаһының инициативаһы менән беренсе номерҙе промыслала зур ойоштороу-техник саралар үҙғарыла. Участкалар комплексло итеп ойоштороландар. Нефть сығарыу бригадаһы скважиналарҙың ер аҫты ремонты эштәрен дә үҙе башҡара. Хужалыҡ иҫәбендә эшләүҙә был участкаларға эшсе көстәрен дөрөҫ файҙаланыу, материалдарға, энергияға экономия яһауға, ә, иң мөһиме, пландан тыш нефть биреүҙе арттырыуға зур мөмкинлектар бирҙе. Промысла коллективендә новаторҙарҙың һаны арта. Бик күп эшселәр производствоны камиллаштереү өсөн рационализаторлыҡ тәҡдимдәр индерәләр.

Бынлай ижади хеҙмәттең, бейәк юлбашсыға биргән вәғәҙәне үтәүҙәге ныҡышмалы көрәштең ғүзәл өлгөһө трестың башҡа промыслаларында ла, «Ишембайнефть» тресында ла киң тарала, һуңғы ваҡытта бораулау эше яҡшырғандан-яҡшыра бара. «Ишембайнефть» тресының бораулаусылары күп ваҡыттар буйынса проходка планын үтәмәй киләләр ине. Хәҙер иптәш Сталинға биргән вәғәҙә менән рухланып, улар үҙ күрһәткестәрен яҡшыртҡылар, йөкләмәләрен арттырып үтәйҙәр.

Ағымдағы йыл — скважиналар бораулау эшендә турбина ысулын киң индереү йылы. Уның ярҙамында бик күп бораулау бригадалары юғары тиҙлек менән бораулауға өлгәштеләр. «Туймазынефть» тресында Социалистик Хеҙмәт Геройы Куприянов, атаҡлы бораулау мастере Бәләндинов һәм яңы рекорд ҡуйыусы мастер Сидоренко иптәштәр проходка тиҙлеген яңы юғарылыҡҡа күтәрҙеләр. Хәҙер күптәр улар өлгөһөндә эшләйҙәр.

Бындай уңыштар республика нефть промышленноҫенең башҡа тармаҡтарында ла бар. Нефть эшкәртеүҙә, төҙөлөш-монтаж эштәрендә, ярҙамсы предприятиелардә лә стахановсы хеҙмәт методтарын производствоға индереү, техниканы тулы кеүәтендә файҙаланыу буйынса күп эштәр башҡарылды. Үҙгарылған сараларҙың бөтәһе лә республика нефть промышленноҫе предприятиеларында хеҙмәт стептереүсәнлеген күтәрҙе, сифат күрһәткестәрен яҡшыртты.

Ошондай уңыштар менән бергә, республика нефть промышленноҫе предприятиеларында файҙаланылмаған резервтар әҙ күп әле. Промыслалар дәйәм алғанда нефть сығарыу планын үтәһәләр зә, уларҙың ҡайһы бер участкалары Тыуған илгә бирергә тейеш булған нефтте сығарып еткермәйҙәр. Улар, алдынғы участкалар ышығында йәшәп, үҙҙәренең әсәе резервтарын файҙаланмайҙар. Һуңғы ваҡыттарҙа «Ишембайнефть» тресының икенсе номерле промыслаһында бындай етешһеҙлектәр айырыуса күп. Промысланың партия, профсоюз ойошмалары скважиналарҙың хәрәкәт итеүсе фондын һаҡлау өсөн көрәште етерлек кимәлдә ойоштормайҙар. План буйынса скважиналарҙың бер нисәһе хәрәкәткә ебәрелһә лә, уның урынына быға ҡарағанда күберәк скважинаның сафтан сығыуына юл ҡуйыла. Скважиналарҙың эшләү режимен күҙәтеп барыу менән ҡыҙыҡһыныу юҡ. Быға оҡшаш бик күп сәбәптәр артабанһында, промысла коллективе үҙ йөкләмәһен генә түгел, государство планын да үтәмәй башланы.

Бындай хәл, ҡыҙғанысҡа ҡаршы, был промыслала ғына түгел. Айырым участкаларҙың, башҡаларға ҡарағанда, насарырәк эшләүе күп кенә промыслаларҙа бар. Файҙаланылмаған әсәе резервтар бораулау эшендә айырыуса күп. Бораулау конторалаларында буровойҙарҙың әҙәк ваҡыттар буйы эшһеҙ тороуҙары йыш була. Вышка монтажлау эшенең насар ойошторолоуы арҡаһында, «Туймазыбурнефть» тресының күп кенә бригадалары, яңы скважина кәтәп, оҙаҡ ваҡыттар буйы эшһеҙ тотолалар. Бораулаған бөткән скважиналарҙы эксплуатацияға биреүҙе лә зур тотҡарлыҡтар булғылай. Транспорт һәм башҡа ярҙамсы предприятиеларҙың да үҙ эштәрен ереһә еткереп башҡармауҙары арҡаһында, нефть промысларына һәм бораулау контораларына зур тотҡарлыҡ яһала.

Республика нефтселәренең мөмкинлектәре зур. Эске резервтарҙе, быға тиклем хәрәкәтһеҙ иткән мөмкинлектәрҙе файҙаланыу нефть сығарыу планын бораулауҙа ла, нефть эшкәртеү һәм төҙөлөш эштәрендә лә яңы уңыштар килтерәсәк. Хәҙер бөҙәң республика нефтселәре алдында нефть сығарыу һәм бораулау буйынса йыллыҡ программаны срогынан алда үтәү өсөн эшсе көстәрен һәм эш ваҡытын дөрөҫ файҙаланыу, бай техниканы һаҡлыҡ менән тулы кеүәтендә эшләтеү, ғүзәл стахановсы хәрәкәттең бөтә формаларын ҡулланыу, хеҙмәт стептереүсәнлегенең яңы күтәрелешен, коммунизм төҙөлөштәре фондына пландан тыш продукция һәм экономия биреүҙе тәьмин итеү бурысы тора.

Был бурыстарҙы үтәү — Тыуған ил кеүәтен артабан үҫтереү, нефтселәрҙең Бөтә Союз ярышында еңеп сығыу, тыныслыҡ эше өсөн барған көрәшкә, коммунизм төҙөлөштәренә достоин вкладтар индереү ул. Был, азаҡ килеп, бейәк юлбашсыға биргән вәғәҙәне большевиктарсә, совет нефтселәренә хас булған намыҫ менән үтәү ул.

СӘСЕҮЛЕКТӘРГӘ ӨЛГӨЛӨ ТӘРБИӘ—ЮҒАРЫ УРОЖАЙ ҮҪТЕРЕП АЛЫУҘА МӨҺИМ САРА

☆☆

Колхозсылар намыҫ менән эшләйҙәр

Булғанин исемендәге колхоз—Бәләбәй районында иң әре һәм алдынғы ауыл хужалығы артелдәренең береһе булып тора. Бында колхозсылар Совет агробиология фәне нигеҙендә эшләп, йыл һайын мул урожай үҫтерҙеләр.

Быйыл да яҙғы сәсеү эштәре иң яҡшы агротехник срокторҙа тамамланды. Хәҙер был артелдең члендәре сәсеүлектәрҙең бер тиҫтә, матур булып үҫеүҙәренә шатланып бөтә алмайҙар. Гектарға 120 бот урожай үҫтерергә алған социалистик йөкләмәлөрен үтәү өсөн тулы мөмкинлек барлығын күрҙеләр. Ләкин улар тәбиғәттең уңайлы килгән шарттары менән мауығып ҡул ҡушырып тормайҙар. Хәҙер сәсеүлектәрҙе тәрбиәләү, утау, өҫтәмә азыҡландырыу эштәре үткәрелә.

— Сәсеүҙе уңышлы тамамлау, — ти колхоз председателе иптәш Дәүләтшин,— мул урожай алыу тәьмин ителдө тигән һүҙ түгел әле. Уны тәрбиәләп үҫтерергә һәм ҡыҫҡа срокта юғалтыуһыҙ йыйнап алырға кәрәк.

Булғанин исемендәге ауыл хужалығы артелө члендәре яңы урожайҙы йыйнауға әҙерлекте бөтә кимәлгә менән йәйелдерҙеләр. 5 урғыс ремонтланды, 10 бестәрка кәрәк булһа, уның 8-е әҙер. Гоголев системаһындағы иген кептергестәрҙең икеһенә лә ремонт башланды. Был колхоздың электростанцияһы ашлыҡ һуғыуҙа, иген таҙартыуҙа файҙаланыласаҡ. Быйыл 5 урында яңмалы ҡырын төҙөлә. Уларҙың икеһендә молотилкаларҙы электр энергияһы менән, икеһендә движок һәм бер-һендә быуа һыуы менән хәрәкәтләндереү күҙҙә тотола. Бының өсөн зур әҙерлек эштәре алып барыла.

Колхозсылар урожай йыйнау башланғанға тиклем бөтә хужалыҡ эштәрен тамамлап ҡалыуҙың зур әһәмиәткә эйә булғанлығын бик яҡшы аңлайҙар. Шуның өсөн дә пар һөрөү әшө май айында уҡ тамамланды. Малсылыҡ фермаларында төҙөлөш эштәре ҡыҙыу бара. Колхозда бесән сабыу әшө башланды.

И. Николаенко.

Сәсеүлектәр мул урожай вәғәҙә итәләр

Дәүләкән. (Телефон аша). Райондың колхозсылары, Украина игенселәренең өлгөһөндә, быйыл тағы ла мулыраҡ урожай үҫтереп алыу өсөн социалистик йөкләмә алғайнылар. Игенселәр үҙҙәренең Ленин — Сталин партияһына һәм Совет хөкүмәтенә биргән һүҙҙәрен үтәү өсөн бағышлауҙарҙа ҡыҙыу эшләйҙәр.

«Победа» һәм Мәжит Ғафури исемендәге һәм башҡа байтаҡ колхоздар утау әшен яҡшы сифатлы итеп тамамланылар.

Молотов исемендәге әрәләтелгән ауыл хужалығы артеленә утауҙа һәр кәнде 400-зән артыҡ колхозсы ҡатнаша. Утаусылар кәндәлек норманы даими рәүештә арттырып үтәйҙәр. Бында 1074 гектар арыш һәм 2362 гектар бойҙай сәсеүлектәре ҡыл үләндәренән таҙартылды. 385 гектар майҙанда көнбағыш сәсеүлегенең рәт аралары эшкәртелә.

— Сәсеүлектәр мул урожай вәғәҙә итәләр, — ти район ауыл хужалығы бүлеге мөдире иптәш Петров. — Арыштар һеркә осорҙа башланылар. «Победа», «Новая жизнь» һәм Мәжит Ғафури исемендәге колхоздарҙың айырым бригадалары арыштарҙы яһалма һеркәләндереү эшенә тотондолар.

Дәүләкән районында быйыл 6 мең гектар арыш, 10 мең гектар бойҙай һәм байтаҡ майҙанда техник культуралар сәсеүлектәре яһалма һеркәләндереләсәк.

Утауҙа норманы арттырып үтәйҙәр

Күгәрсен районының колхоздарында сәсеүлектәрҙе ҡыл үләндәренән таҙартыу әшө киң йәйелдерелде.

«Новый путь» колхозы члендәре 922 гектар бөртөклө ашлыҡ культураларын утаныпар. Андреев исемендәге колхозда 750 гектар сәсеүлек уталды. 55 гектар көнбағыштың рәт аралары йомшартылды.

«Авангард», «Серп и молот» колхоздарында утауҙа көн һайын 120—140 колхозсы ҡатнаша. Улар, үҙ-ара ярышып, хеҙмәт стептереүсәнлеген күтәрҙеләр. «Серп и молот» колхозы члендәре З. Солихова, Ш. Байғазакова, Е. Байғазакова, Х. Әхтәмова, Р. Сәлихова иптәштәр утауҙа көндәлек нормаларын 105—110 процентҡа үтәйҙәр.

Х. Дәүләтшин.

Бригадалар үҙ-ара ярышалар

Ҡаҙнра районы Молотов исемендәге колхоз (председателе иптәш Яҡупов) юғары урожай үҫтереү өсөн бөтә саралар ойоштороо. Сәсеүлектәрҙе ҡыл үләндәренән таҙартыуҙа беренсе һәм өсөнсө номерҙе бригадалар алда бараллар.

Тыҫҡа ғына ваҡыт эсендә 455 гектар бойҙай һәм һоло сәсеүлеге уталды, 125 гектар сәсеүлек өҫтәмә азыҡландырылды.

М. Сәлехов.

УРОЖАЙҘЫҢ ЯҘМЫШЫ ТУРАҺЫНДА ХӘСТӘРЛЕК КҮРЕЛМӘЙ

«Йондоҙ» колхозы председателе иптәш Сәғәдиев сәсеүлектәрҙе утауҙы ойоштороу тураһында етерлек хәстәрлек күрмәй. Шул арҡала басыуҙарҙа сәсеүлектәр утаусыларҙы көтеп ултыралар.

Колхозда һәр кәндә 400 кешене утауға сығырырға мөмкин. Ләкин эш ойошторолмағанлыҡтан, бында утауҙа 80 — 100 кеше генә ҡатнаша. Улар ҙа кәндәлек нормаларҙы үтәмәйҙәр.

Һәҙәмтәлә «Йондоҙ» колхозында 438 гектар бойҙайҙың 80 гектары ғына уталды. Һоло, тары һәм урман полосаларында бер тапҡыр ҙа утау үткәрелмәгән әле. Уларҙың күп өлөшөн билсәһ һәм башҡа ҡыл үләндәре баҫлағаң. Шул уҡ ваҡытта бында яҙғы сәсеү планы үтәлмәне, пар һөрөү планы өҫтәлекте бара. Шулай булһа ла, иптәш Сәғәдиев колхозда һаҡсы туйы үткәреү менән шөғөлләнә. Ошо айҡанлы 3—5 июнь кәндәрендә бер генә колхозсы ла баҫыуға эшкә сыҡманы.

Ғафури районында, ғөмүмән, сәсеүлектәрҙе тәрбиәләү эше үҙ ағышына ташланылған. Быны түбәндәге фактлар бик асыҡ күрһәтәләр. Районда 9557 гектар бойҙайҙың 1363 гектары, 6098 гектар һолоноң 457 гектары ғына уталған. Шәкәр сөгөлдөрө сәсеүлектәрен тәрбиәләү эше тағы ла насарырәк тора. 1200 гектар шәкәр сөгөлдөрөнөң тик 120 гектары ғына эшкәртелгән.

Был фактлар Ғафури районында урожайҙың яҙмышы тураһында большевистик хәстәрлек күрергә талап итәләр.

Ә. Хәлиуллин.

Утау эше ойоштороломаған

Баймаҡ районының колхоздарында сәсеүлектәрҙе тәрбиәләмәйҙәр. Район ауыл хужалығы бүлеге мөдире Ҡотлоғәләмов, баш агрономы Ваҙитов иптәштәр был эштә колхоздарға кәндәлек етәкселек итмәйҙәр.

«Победа» колхозында (председателе иптәш Волков) бөтә сәсеүлектәрҙе ҡыл үләндәре баҫлағаң. Улар урожайҙың яҙмышына ҡурҡыныс тыуҙырҙылар. Был колхозда утауҙа көн һайын 100—120 кеше ҡатнашырға мөмкин. Шулай булыуға ҡарамаҫтан, утау ойоштороломаған. Колхоз етәкселәре был турала күп һөйләнәләр, ләкин эште ойоштормайҙар.

Райондың башҡа бик күп колхоздарында ла ошондай уҡ хәл. «Навил», «Ударник», «Прәндек», Ленин, Куйбышев, Ворошилов исемендәге колхоздарҙа ла көн һайын тик 15—20 кеше генә утауға йөрөй.

Баймаҡ районы колхоздарында сәсеүлектәрҙе тәрбиәләүҙе баһаламайҙар. Быға сик ҡуйылырға тейеш.

И. Зарипов.

10 июндә Мәскәүҙә, Белорусс вокзалы майҙанында бейәк рус яҙыусыһы Алексей Максимович Горькийгә тантаналы рәүештә һәйкәл асыҡлы.

Һүрәттә: А. М. Горькийгә һәйкәл. В. Савостьянов һәм В. Мастюков фотоһы.

(ТАСС фотохроникаһы).

Совет халҡы А. М. Горький иҫтәлеген хөрмәтләй

Илебеҙ хеҙмәтсәндәре революция яулы хәбәрсеһе, бейәк рус яҙыусыһы А. М. Горькийҙең яҡты иҫтәлеген хөрмәтләйҙәр. Предприятиеларҙа, учреждениеларҙа, клубтарҙа, культура йорттарында совет сәғәбиәтенә нигеҙ һалыусының тормошо һәм ижады тураһында лекциялар һәм беседалар үткәрелә. Кала һәм ауыл библиотекаларында яҙыусыға арналған күргәзмәләр асыла. Бындай күргәзмәләр Ташкентта, Өфөлә, Ровнола асылғандар.

Бабаюрт районының (Дағстан АССР-ы) библиотекаһы «Горький — тыныслыҡ өсөн көрәшсе» тигән китап күргәзмәһен ойоштороҫо. Библиотека работниктәре баҫыу станҙарында А. М. Горькийҙең «Кыҙ һәм үлем», «Дауыл хәбәрсеһе» тигән һәм башҡа әҫәрҙәрен уҡыйҙар.

Архангелск А. М. Горький тарафынан нигеҙ һалынған библиотекала яҙыусының ижади юлын сағылдырыусы зур күргәзмә асылды.

Илебеҙҙең бөтә библиотекаларында һәм китап магазиндәрендә А. М. Горький әҫәрҙәренә талантлы ғәйәт зур булыуы билдәләнелә. Бейәк рус яҙыусыһының ижады Грузияла бөтә халҡ араһында киң таралған. Уның әҫәрҙәренең зур өлөше грузин телөнә тәржемә ителгән.

Кырғызстанда ла А. М. Горький әҫәрҙәрен һөйөп уҡыйҙар. Эшселәр, колхозсылар, интеллигенция яҙыусының «Әсә», «Минең университеттарым», «Мәкәр Чудра» тигән һәм башҡа әҫәрҙәрен үҙҙәренең әсә телдәрендә уҡыйҙар. А. М. Горькийҙең үлеүенә 15 йыл тулыуға ҡарата уның мәҡәләләренән һәм памфлеттарынан йыйынтығы баҫылып сыға.

Бейәк пролетар яҙыусыһының әсәре Литва хеҙмәтсәндәренә бик яҡын һәм һөйөклө исем. А. М. Горькийҙең Литва телөнә тәржемә ителгән беренсе әҫәре булып 1902 йылда ҡулдан яҙылған «Дауыл хәбәрсеһе тураһында йыр» торҫо. Тәржемәсенең исеме билдәһеҙ булып ҡалды. Литвала Совет власы урынлашҡас, республика хеҙмәтсәндәре А. М. Горький китаптарын киң уҡыу мөмкинлегенә алдылар. Уның әҫәрҙәре 300 меңгә яҡын данала баҫылып сыға. (ТАСС).

• • •

АЛМА-АТА. (ТАСС). А. М. Горькийҙең үлеүенә 15 йыл тулыу айҡанлы Ҡазаҡ ССР-ының китап палатаһы бейәк рус яҙыусыһының әҫәрҙәрен ҡазаҡ телендә баҫып сығарыуға йомғаҡ яһаны.

Һуңғы 15 йыл эсенда республикала совет әҙәбиәтенә нигеҙ һалыусының 17 төрлө китабы баҫылып сыҡты. Улар араһында — «Әсә», «В. И. Ленин», «Балаҫаҡ», «Кыҙ һәм үлем», байланма хикәйәләре бар. Горькийҙең драматик әҫәрҙәре айырым китап булып баҫылып сыҡты.

Горькийҙең Тыуған еренда

ГОРЬЕВ, 14 июнь. (ТАСС). 14 июндә А. М. Горькийҙең әҙәбиәт музейенда бейәк яҙыусының үлеүенә 15 йыл тулыуға ҡарата экспозиция асылды.

Музейҙа «Горький һәм партия», «Горький һәм совет фәне», «Горький — бөтә донъяла тыныслыҡ һәм демократия өсөн көрәшсе» тигән һәм башҡа күп кенә яңы темалар эшләнде. Октябрь революцияһынан һуң Горькийҙең тормошо һәм ижадын сағылдырыусы музейҙең бүлектәре яңынан эшләнделәр һәм киңәйтелделәр. Музей урынлағы художниктәрҙең күп кенә яңы картиналарын алды.

МТС һәм ер органдары профсоюзы өлкә комитетенең пленумы

12—13 июндә Өфөлә МТС һәм ер органдары работниктәре профессиональ союзының Башкортостан өлкә комитеты пленумы булып үтте.

Пленум 1951 йылда мал аҙығы әҙерләүҙә һәм урожай йыйнауҙа трактороҙарҙы, комбайндарҙы һәм башҡа ауыл хужалығы машиналарын тулыһынса эшләтеү өсөн резервтарҙе файҙаланыу мәсьәләләрен ҡараны. Был тирәлә доклад менән БАССР ауыл хужалығы министерствоһының МТС-тар Управлениеһе баш инженеры иптәш Простенюк сығыш яһаны.

— Республикабыҙҙың колхоздары, МТС-тары, — ти иптәш Простенюк, — партияның һәм Совет хөкүмәтенең ғәйәт зур ярҙамы арҡаһында алдынғы техника менән байытырылдылар. Был ғүзәл техниканы оҫта файҙаланыусы кадрҙар үҫеп етеште. Башлыса, тап бына ошо фактор быйылғы яҙғы сәсеүҙең государство планын, уҙған йылға ҡарағанда, иртәрәк һәм яҡшыраҡ үтәргә мөмкинлек бирҙе.

Быйыл республиканың колхоздары һәм совхоздары, уҙған йылға ҡарағанда, 294 мең 900 гектарҙа артыҡ сәстеләр. Алдынғы МТС-тар, трактор бригадалары, трактористар социалистик ярышты киң йәйелдереү һәм трактороҙарҙы, ауыл хужалығы машиналарын белеп файҙаланыу арҡаһында эштә бик яҡшы күрһәткестәр бирҙеләр. Мәҫәлән, Приют МТС-ының трактор бригадаһы бригадирө иптәш Ғәбәйҙуллин ошо йылдың 20 майына уҡ инде шартлы бер трактор менән 359 гектар ер эшкәртте. Был, республика күләмендәге уртаса күрһәткес ике тапҡырҙан артыҡ, тигән һүҙ. Базан МТС-ының трактор бригадаһы бригадирө. Социалистик Хеҙмәт Геройы иптәш Рябов шартлы һәр бер тракторға 200-әән артыҡ гектар ер эшкәртте. Бригада смена нормаһын систематик рәүештә 150 процентҡа үтәп килә. Даүләкән күргәҙмә-терәк МТС-ында иптәш Рогачев бригадаһы ла быйыл бик яҡшы эшләне.

Бындай миҫалдарҙы бик күп килтерергә мөмкин.

Шулай ҙа республикала күп кенә МТС-тар трактор агрегаттарын юғары етештереүсәнле файҙаланыуҙа көнәрәтләнмәҫлек эшләйҙәр әле. Булған зур резервтар файҙаланылмай. Быны ононоҡ арҡаһында ла республикала, йомшаҡ ер һөрөүгә күсереп иҫәпләгәндә, шартлы һәр бер тракторға көнөнә 4 гектар урынына 2 гектар ғына ер эшкәртелгән. Ә тракторҙарҙың буш тороуҙары 600 мең сәғәткә барып етте. Был бөтә эш ваҡытының 13,5 процентө, тигән һүҙ. Оло Төләк, Нуриман, Бүздәк, Охлебинин, Архангел, Покровка һәм Бурлы МТС-тары айырыуса насар эшләнеләр. Был МТС-тарҙа профсоюз ойошмалары социалистик ярышты ойоштороуҙа үҙҙәренең эшлекле йоғонтоларын күрһәтә алманылар.

Пленум шул уҡ ваҡытта күп кенә МТС-тарҙың, ЛЗС-тарҙың һәм ЛМС-тарҙың мал аҙыҡтары әҙерләүҙә һәм урожай йыйнауға әҙерлекте көнәрәтләнмәҫлек эшләүҙәрен билдәләне. Бесән сапҡыс машиналарға ремонт тамамланмаған, ә комбайндарҙы, урғыс һәм молотилкаларҙы ремонтлау барышы насар. Профсоюз ойошмалары был бурысты үтәүгә механизаторҙар кадрҙарының иғтибарын тупламайҙар.

Күп кенә урындарҙа мал аҙығы әҙерләү һәм урожай йыйнау эштәрендә кәрәк булған кадрҙарҙы, битәрәк тә, механизаторҙар кадрҙарын әҙерләүгә ныҡлы иғтибар бирелмәй. Профсоюз ойошмалары был өлкәлә үҙҙәренең ойоштороусанлыҡ ролдәрен бик йомшаҡ үтәйҙәр.

Көн тәртибенә торған был мөһим мәсьәләләргә арналған доклад буйынса пленумда 12 кеше сығыш һөйләне. Улар үҙҙәренең сығыштарында профсоюз эшендәге байтаҡ серьез етешһеҙлектәрҙе асып һалдылар һәм уларҙы бөтөрөү өсөн күп кенә эшлекле тәҡдимдәр индерҙеләр.

Пленум шулай уҡ профессиональ союздарҙың 2-се Бөтә Союз съезы, МТС һәм ер органдары союзының өлкә конференцияһы тарафынан үтәлеше тураһындағы мәсьәләне ҡараны. Союздың өлкә комитеты председателе иптәш Харин был мәсьәлә буйынса доклад һөйләне.

Пленум профсоюз ойошмаларында ойоштороу-массовый эштең әле кәнәғәтләнмәҫлек тороуын билдәләне. Күп кенә профсоюз ойошмалары һуңғы ике йыл эсендә профсоюзға яңы члендар ҡабул итеү менән бөтөнләй шөғөлләнмәгәндәр. Мәҫәлән, Ҡарыш МТС-ының профсоюз ойошмаһында ике йыл буйына ни бары бер генә кеше ҡабул ителгән. Шуға күрә лә бында эшләүселәр һанына ҡарата профсоюз члендәре бары тик 43 процент кенә тәшкил итеүе бер ҙә ғәжәп түгел. Ононоҡлы уҡ фактты Хәйбирҙе, Баҡалы МТС-тарында ла осратырға мөмкин.

Ойоштороу-массовый эште юлға һалғаң урындарҙа әле бөтөнләй башҡаса. Мәҫәлән, Ермолаевка, Ҡариҙел МТС-тарында рабочком председателдәре Петров һәм Носиков иптәштәр ошо йылдың тик беренсе кварталында ғына ла бөтә эшләүселәрҙең профсоюзға йәлеп ителеүҙәренә өлгөштелар. Бында профсоюз органдары кәндәлек, йәнле эш алып бараллар, эшселәрҙең производство һәм культура шарттары тураһында даими хәстәрлек күрәләр. Тимәк, эште большевиктарсә ойоштороңда серьез уңыштарға өлгәшергә мөмкин.

Пленум шулай уҡ күп кенә профсоюз ойошмаларында профсоюз активенең ойоштороу-массовый эшкә йәлеп ителмәүе, профсоюз члендәренең производство-техник белемдәрен күтәреүгә ныҡлы иғтибар бирелмәүе тураһында билдәләп үтте.

Пленумда зур телмәр менән БАССР ауыл хужалығы министро иптәш Нәбиуллин сығыш яһаны.

Пленум тикшерелгән ике мәсьәлә буйынса конкрет ҡарар ҡабул итте.

ПАРТИЯ ТОРМОШО

Үтәлеште тикшереү—ВКП(б) райкомының иғтибар үҙәгендә

Өфө ҡалаһы район партия ойошмаһының ике йылдың март айында булып үткән конференцияһы райкомдың һәм районлы совет, хужалыҡ ойошмаларының ҡаршыһында серьез үтәлешҡа ҡуйҙы. Конференцияла делегаттар ҡайһы бер төҙөк партия ойошмаларының ауыл хужалығының төп мәсьәләләренә тейешле иғтибар бирмәүҙәрен күрһәттеләр һәм уларҙың эшендәге үтәлешҡа ҡаты тәнҡитләнеләр. Райкомдың әрәләтелгән колхоз партия ойошмаларына аҙ ярҙам итеүе тураһында әйттеләр.

Конференцияла һуң беҙ делегаттарҙың тәнҡитле иҫкәртеүҙәрен һәм практик тәҡдимдәрен дөйөмләштереп, уларҙы торошҡа ашырыу өсөн конкрет саралар билдәләп үттек. Билдәләнгән саралар араһында, төҙөк партия ойошмаларының эшенә даими ярҙам күрһәтеү мәжбүриәтенә, урындарҙа районлыҡ үтәлеш работниктарын еңәрәлеге һәм ысын урын алып тора. Хәҙер райком работниктәре урындағы партия ойошмаларында оператив рәүештә булмайҙар, ә төҙөлгән график буйынса баралар һәм уларҙың эшен өйрәнеп, практик ярҙам күрһәтәләр. Аҙ практикалы төҙөк ойошма секретарҙарына ярҙам итеүгә райком айырыуса зур иғтибар бирә.

Райком аппараты үҙе лә партия-ойоштороу һәм партия-политик мәсьәләләр менән серьез шөғөлләнә башланы. Бюро уҙғарыштарында төҙөк партия ойошмаһы секретарҙәре регуляр тыңлана. Ҡабул ителгән ҡарарҙарҙың үтәлешен тикшерә барыу хәҙер ярҙа-ярҙле бер тәртипкә һалынды.

Конференцияла һуң, беҙ, беренсе нәүбәттә, быйылғы яҙғы сәсеү эштәрен иң ҡыҫҡа агротехник срокта үткәреүгә әҙерлекте айырыуса кәсәйттек. Был серьез бурыҫты большевистик ойоштанлыҡ менән үтәп сығыу, конференция күрһәткән етешһеҙлектәрҙе бөтөрә барыу юнәлешендә практик эш булып тороҡҡа тейеш ине.

Яҙғы сәсеүгә тәшөүҙән алда уҡ райком һәм район Советы исполкомы совхоз, МТС һәм колхоздарҙың яҙғы баҫыу эштәренә әҙерлектәрен ныҡлап тикшереҙеләр. Тикшереү һөҙөмтәләре колхозсыларҙың, совхоз һәм МТС работниктарының дәйәм йыйылыштарында өйрәнелде һәм асылған етешһеҙлектәрҙе йылдам бөтөрөү өсөн тейешле саралар билдәләнде. Бынан һуң 10—12 көн үткәс беҙ билдәләнгән сараларҙың тормошҡа ашырылыуына икенсе тапҡыр тикшереү үткәрҙек.

Юғары урожай өсөн һәм общественный малсылыҡты үҫтереү планын үтәү өсөн көрәштең уңышы массовый-политик эштең торошона ныҡ байланған. Шуға күрә конференциянан һуң төҙөк партия ойошмаларында партия-политик эштең ҡуйылышына тикшереү үткәрҙек. Коммунистәрҙең, комсомолсыларҙың колхоз производствоһына дөрөҫ урынлаштырылыуын яҡынан ҡарап сығтыҡ һәм улар эштең иң яуаплы участкаларына беркетелде. Мисалға «Салауат батыр» колхозын алырға мөмкин. Был колхоздың партия ойошмаһына инеүҙең Бадеева етәкселек итә. Колхоздың йылҡысылыҡ фермаһы мөдире булып коммунист инеүҙең Алсынбаев эшләй. Һарыҡсылыҡ эшен коммунист инеүҙең Йәнйегетов алып бара. Улар үҙҙәренә тапшырылған эште намыҫ менән башҡараҙар. Колхозда комсомол ойошмаһы бар, унда 32 комсомолец иҫәпләнә. Комсомолсылар колхоз производствоһында алдынғы эш өлгөләре күрһәтәләр.

Хәҙерге көндә беҙҙең агитаторҙар пар һәм сәсеүлектәрҙе төрбиәләү эшендә әшләүселәрҙе һәм малсылыҡ, төҙөлөш работниктарын хеҙмәтләндереләр.

Юғары урожай өсөн көрәштә механизаторҙар ҙур итәкле роль уйнайҙар. Шуға күрә райком механизаторҙар араһында агитацион-массовый һәм ойоштороу эштәре алып барыуға айырыуса зур иғтибар бирә. Беҙ яҙғы баҫыу эштәре башланыр алдынан колхоз председателдәренең һәм трактор бригадаһы бригадирҙәренең семинарҙарын үткәрҙек. Семинарҙа трактор бригадаларында эште ойоштороу буйынса аныҡ күрһәтмәләр бирелде һәм бюро ултырышында трактор бригадаһы бригадирҙәренең һәм учетчиктәренең составын ҡарап сығыш, рәсләныҡ.

«Путь коммунизма» колхозында, баҫыусылыҡ бригадаһы менән трактор бригадаһы араһында дөрөҫ мөнәсәбәт булдыры арҡаһында, яҙғы сәсеү ун көн эсендә, юғары сифатлы итеп тамамланы. Колхозда трактүҙистәрҙең нормаль эшләүҙәре өсөн бөтә шарттар тыуҙырылды. Һөҙөмтәлә был колхозды хеҙмәтләндереүсе Бағмин һәм Осокин интәштәрҙең бригадалары Иван Бунсов методын ҡуллаһын, трактор эштәренең планын арттырып үтәнеләр.

Ошо уңышлыҡтар менән бергә беҙҙең эшебеҙҙә етешһеҙлектәр ҙә бик күп әле. Ҡайһы бер трактор бригадалары бригадирҙәренең ойоштороусанлыҡ ролдәре түбән. Хеҙмәт дисциплинаһы һәммәҙ булған һәм эш дөрөҫ ойошторолмаған бригадалар ҙа бар. Был етешһеҙлектәрҙе бөтөрөү өсөн ныҡышмалы эш алып барыу район партия ойошмаһының иғтибар үҙәгендә тора.

Конференцияла делегаттар колхоз партия ойошмаларын, ошо иҫәптән райкомды ла, социалистик ярышҡа йәмһәҙ етәкселек иткәндәре өсөн төҙөкләндереләр. Яҙғы сәсеүгә тәшөр алдынан беҙ колхоздар, баҫыусылыҡ һәм трактор бригадалары, совхоздар, МТС-тар, айырым колхозсылар һәм механизаторҙар араһында социалистик ярыш ойоштороҙоҡ һәм уларҙың үҙ-ара ярыш договорҙары төҙөшөүҙәренә өлгөштек. Уған ары, ярыш йөкләмәләренең үтәлешенә йәмғәк яһап барыуға иғтибарҙы көсәйттек.

Район гәзитәһе, колхоз, МТС һәм совхоз стена гәзиттәлары, бригадаларҙа сығарылған «Боевой листоктар» ярыш алдынғыларының эшен яҡтыртып баралар. Алдынғыларҙың эш тәжрибәләрен дөйөмләштереүгә ярҙам итәләр.

Конференциянан һуң үткәрелгән ошо саралар беҙгә яҙғы сәсеүҙе 15 майға тулыһынса тамамлап, бөтә көсте пар һөрөү, сәсеүлектәрҙе төрбиәләү эшенә тупларға мөмкинлек бирҙе. Беҙ хәҙер пар һөрөү планын тамамлау алдында торабыҙ. МТС һәм колхоздарҙа ҡыҙыу темп менән комбайндарҙы, ауыл-хужалығы машиналарын ремонтлау, урожай йыйнауға әҙерләнеү эштәре алып барыла.

Сәсеүлектәрҙе дөрөҫ һәм яҡшы төрбиәләүҙе, урожай йыйнауға тулы әҙерлек менән килеүҙе тәьмин итеү өсөн массовый-политик эштәрҙе артабан йәйелдереү беҙҙең алдыбыҙҙа торған мөһим бурысыбыҙ ул.

Ғ. Вахитов,
ВКП(б)-ның Өфөлө райкомы секретары.

Ағиҙел йылға пароходствоһында етәкселектең яраҡһыҙ стиле тураһында

Ағиҙел йылға пароходствоһында йөк һәм пассажирҙар пароходтарының хәрәкәт расписаниеһен бозоу ваҡиғалары бар. Шул арҡала промышленноҫҡа, ауыл хужалығына һәм төҙөлөш ойошмаларына йөктар бик күп һуҙылып киләләр.

Өфө — Ҡариҙел линияһының йөк һәм пассажирҙар йөрөтөү судноларын ритмһыҙ эшләйҙәр һәм судноларҙы оҙатыу буйынса расписаниела билдәләнелгән интервалдар һаҡланмай. Пристандә ҙур ғына етешһеҙлектәр бар. Билет кассаларының эше тураһында белдереүҙәр юҡ, хеҙмәтсе кассирҙәрҙең фамилиялары яҙылып куйылмаған. Пассажирҙар ҡайһы пароходта күпме урын барлығын белмәйҙәр. Шундай етешһеҙлектәрҙең бөтәһе лә пароходствоның һәм Өфө пристане етәкселәренең пассажирҙарҙы йөрөтөүгә һәм уларҙы культуралы хеҙмәтләндереүгә яуапһыҙ ҡарауҙары менән аңлатыла. Быны дөрөҫлау өсөн «Октябрьск» пароходын оҙатҡанда булған пәҡәнәне ғына күрһәтеү зә ете.

1951 йылдың 19 майында иртән пристандең белешмәләр бюроһы «Октябрьск» пароходының Өфө — Ҡариҙел рейсына китмәүе тураһында белдерҙе. Ә 3—4 сәғәттән һуң ул шул уҡ көндө 16 сәғәттә «Октябрьск» пароходының Ҡариҙелгә китеүе тураһында иғлан итте. Пристань пассажирҙар менән тулы. Бөтә халыҡ түҙемһеҙлек менән билет кассаһының асылыуын көтә. Өфө пристанеңең 5-се участкаһы начальнигы иптәш Сәмиғуллин билеттең һатыла башланыуы менән ҡыҙыҡһынған пассажирҙарҙе, билет тиҙҙән һатыла башланасаҡ, тигән яуап менән тынысландырҙы. Ләкин күп тә үтмәне дежурный диспетчер:

— Ағиҙел пароходствоһының хәрәкәт начальнигы иптәш Шипановтың приказы буйынса «Октябрьск» пароходының ҡаҙаны тәҙәртылырға тейеш, шунлыҡтан бөгөн пароход рейсҡа китмәй, — тип белдерҙе.

Бындай белдереү пассажирҙар араһында законлы ризаһыҙлыҡ тыуҙырҙы, һәм улар пристандән китергә мәжбүр булдылар. Ләкин эш бының менән генә бөтмәне. Әле пассажирҙарҙең бер өлөше таралып өлгөрмәгәйне. Ағиҙел йылға пароходствоһы начальнигенең урынбаҫары иптәш Спеховтың, пароходты хәҙер үк рейсҡа оҙатырға, тигән приказы килеп төштө.

Белешмәләр бюроһы:

— «Октябрьск» пароходы бөгөн Ҡариҙелгә китәсәк, — тигән белдереү иғлан итте. Ләкин хәҙер һуң инде инде. Пассажирҙарҙең күп өлөшө таралып өлгөргәйне. Пароходство һәм пристань етәкселәренең үҙ бурыстарына ҡәнәғәт һәм яуапһыҙ ҡарауҙары һөҙөмтәһендә, «Октябрьск» пароходы 16 сәғәттә китеү урынына, рейсҡа тик 22 сәғәттә генә оҙатылып китте. 21 майҙа «Досфлот» пароходы менән дә шундай ук ваҡиға булды.

Пароходствола навигация башланғас та, пассажирҙарҙе хеҙмәтләндереүҙә бындағы етәкселектең яраҡһыҙ стиле тураһында пароходство матбуғатында күп кенә яҙылды. Ләкин етәксе работниктар үҙ эштәренә тейешле һығымта яһаманылар. Етәкселектә булған серьез етешһеҙлектәрҙе бөтөрөүгә юнәлдерелгән практик саралар күрелмәй. Эш әлеккесә дауам итә. Бындай ғәл, әлбиттә, артабан түҙеп торорлоҡ түгел. Пароходствоның һәм пристанең етәксе работниктәре, етәкселектең бындай стилен ҡырҡа бөтөрөп, бөтә эште, һөҙөмтәлекте һәм энергияны навигация планын срогынан алда тамамлауға юнәлдерергә бурыслылар. Һәм быны һис шикһеҙ үтәрҙәр, тип ышанабыҙ.

Ф. Зәйнуллин,
Ағиҙел йылға пароходствоһы полит-бүлеге инструкторы.

Пландан тыш торф

Баймаҡ торф участкаһы коллективе быйылғы сезонда үҙенең эшен, үткән йылға ҡарағанда, яҡшы әҙерлектәр менән башланы. Һәр бер ун көнлөк заданно арттырып үтәне. Торф кирбесенең сифатын да, әлеккә менән сағыштырғанда, байтаҡ яҡшыртты. Ул махсус штабелдәргә һалып киптерелә. Шулай уҡ уны өйгән урында ла яҡшы тәртип урынлаштырылды.

Коммунизмдың бөйөк төҙөлөштәренә арналған ярышта ҡатнашыусыларҙың һаны артыу менән бергә, стахановсыларҙың да һаны көндән-көн үҫә бара. Улар араһында Ямашев, Рәхимов, Дәүләтбаев, Күсәбаева, Рамазанов, Жерякова, Янтилин һәм башҡа интәштәр заданиеларын икеәс тапҡырға арттырып үтәйҙәр. Интәш Рамазанов һәр көндө 2800 урынына 7170 дана юғары сифатлы торф кирбесе әҙерләй, интәш Жерякова 6300 урынына һәр көндө 15.410 дана торф кирбесе әйә.

Май айы планы срогынан алда уңышлы үтәлде. Майҙа 8000 тонна торф әҙерләү планын 12 көн алда 8860 тонна итеп үтәнек. Беҙҙең коллектив ике ай ваҡыт эсендә планын тыш 190 мең һум экономия яһаны. Был бөйөк төҙөлөштәргә вклад булып тора.

К. Андриянов,
Баймаҡ торф участкаһы начальнигы.

Йәш специалистәр

Ошо көндәрҙә нефть эшкәртеү заводынан 11 көнө нефтселәрҙең киске техникумын тамамлап сыҡты. Улар производствонан айырылмайынса уҡыу, диплом заданиеларын уңышлы үтәнеләр һәм нефть, газ эшкәртеү буйынса техник-технолог исемдәрен алдылар. Стахановсы оператор Казанцев, Алферов, установка начальнигы Першин, электриктәр Речинский һәм Лосев, мастер Ульянов интәштәр техникумды *отлично һәм яҡшы билдәләрә менән* тамамланылар.

РЕДАКЦИЯҒА ХАТТАР

Общественный тукланыуҙың сифаты яҡшыртылырға тейеш

Өфө паровоздар ремонтлау заводының столовойында үҙерләнгән антисанитария-гигиена шарттары сифаты насар, санитария-гигиена талаптары һаҡланмай. Аштан билдәләнгән кеше менән түгел, ә юғарылатылған хаҡ менән һатылалар, столовойҙың работниктары клиенттар менән тупаҫ мөнәсәбәт итәләр.

Мәсәлән, 4 июндә кеҙеҙә ҡайнап һалынған украинский щиҙең хаҡы 1 һум 23 тин тип яҙылған һәм ул шул хаҡ менән һатылды ла. Ә 6 июндә шул уҡ үҙең хаҡын тикшереп ҡараһаңдың, унда ни бары 73 тин тораалымы ҡалде. Аштан себен һәм башҡа шундыр-сыр сығыу фактлары була.

Столовойҙың сотрудниктәре хеҙмәтләндереүҙәрен жалобаларын иҫкә алып, буфетты етешһеҙлектәрҙе бөтөрөү, ашамлыктың сифатын яҡшыртыу урынына, клиенттар менән тупаҫ мөнәсәбәт итәләр, үҙҙәрен төрлә әшәке һүҙҙәр менән тергәйҙәр. Етешһеҙлектәр тураһында жалоба кәҙәтенә яҙылырмау өсөн бөтә саралары ҡуралар.

Столовойҙа паровоздар ремонтлау заводының һәм Өфө тимер юлының йөҙҙәгән эшселәре туҡлана. Улар общественный туҡланыуҙың сифатын яҡшыртыуы, клиенттар менән тупаҫ мөнәсәбәт итеүҙе талап итәләр.

С. Азматов,
Өфө паровоздар ремонтлау заводының тәғәрмәстәр цехы контроль бүлегенең инспекторы.

—☆—

Был—ҙур етешһеҙлек

Октябрьский ҡалаһы — республикабыҙҙың ҙур промышленность үҙәктәренең береһе. Кала бик йәлдан аҙ ғына артыҡ булмаһа ла осорола бик нык үҫте, унда йәшәүселәрҙең һаны көндән-көн арта бара.

Кала хеҙмәтсәндәре араһында башҡорт һәм татар милләтенән булған кешеләр ҙур һан тәшкил итәләр. Ләкин уларҙы культура яғынан хеҙмәтләндереү өлкәһендә күп кенә етешһеҙлектәр йәшәй. Октябрьский — нефтселәр ҡалаһы Башкорт государство Академия театрының һәм Башкорт государство филармонияһының артистарының иғтибарын киттә ҡалып килә. Академия театры коллективынан үҙҙәрҙең йылда бер тапҡыр һәм ҡаланың юбилей көнөндә килеп китеү менән генә ҡәнәғәтләнеләр. Башкорт государство филармонияһы артистарын ни бәтенләй булмайҙар.

Бында ғәйәт театр өсөкселәренә бурған кеүек, ҡаланың етәксе партия, совет ойошмаларында ла бар. Улар был мәсьәлә менән, күрәһең, аҙ ҡыҙыҡһыналар. Уны ойоштороуҙа тейешле көрө күрһәтәләр.

1-се промысла операторы —
Рахматуллин.

3-сө промысла операторы —
Ғәйнетдинов.

—☆—

Досарм ойошмаһы эшләмәй

1948 йылдың декабрендә Зиянчура һәм Абзан районларынлағы Досарм ойошмаларын бергә ҡушып район-ара ойошма төҙөгәйнеләр. Район-ара Досарм ойошмаһының үҙәге Зиянчура районында ҡалдырылды һәм уның председателе итеп интәш Идрисов һайланды. Шул ваҡыттан бирле Абзан районының 700-ҙән артыҡ членде эсенә алған Досарм ойошмаһында эш бөтенләй һүнде. Интәш Идрисовтың беҙҙең районға килгәне лә юҡ.

Был һәмһеҙлек күпме дауам итер әле?

Б. Ишкилдин.

Райком докладсыларының эше

Кыйғы районы партия ойошмаһының XI конференцияһы ВКП(б) райкомының докладсылар һәм лекторҙар группаһы менән етерлек етәкселек итеүен һәм докладсыларҙың халыҡ араһында әйәкәштәге докладтар һәм лекциялар менән һирәк сығыш яһауҙарын айырыуса билдәләп киткәйне.

Райком бюроһы конференция ҡарарын үтәү өсөн көрәшең докладсылар һәм лекторҙар менән эшләүҙе яҡшыртыу саралары ҡурҙе. Бюро ултырышында 30 кешенән докладсылар һәм лекторҙар группаһы ҡасланды. Уның составында райком секретаре, бюро члендәре, партия активе, укытыусылар, агрономдар һәм башҡалар бар.

Хәҙер партия райкомы докладсылар менән эште байтаҡ йәнләндерҙе. Улар әсөн биш тапҡыр бер көнлөк семинар үткәрелде. Унда: «Сталинсе Конституция — донъяла иң демократик конституция», «Колхоздарҙы ойоштороу-хужалыҡ яғынан нығытыу», «Марксизм һәм милли мәсьәлә», «Марксизм һәм дин». «Яҙғы сәсеү ваҡытында политик-массовый эште ойоштороу» һәм башҡа темаларға лекциялар һәм докладтар укылды.

Былйыл докладсылар 268 доклад һәм лекция укынылар. Был докладтарҙы 32.400 кеше тыңланы. Шул докладтарҙың 210-һы колхоздарҙа үткәрелде.

Доклад һәм лекцияларҙың темалары төрле-төрлө булды. Партия тарихе һәм марксизм-ленинизм мәсьәләләренә 44 доклад, СССР Конституцияһы һәм Совет демократияһы темаһына — 26, колхоз тормошо темаһына — 63, социалистик ярыш хаҡында — 31, коммунизмдың бөйөк төҙөлөштәре тураһында — 16, биш йыллыҡ пландың үтәлеш йомғаҡтары тураһында 26 һәм фәнни-атеистик темаларға 20 доклад һәм лекция укылды. Лекторҙар һәм докладсыларҙың тәҡдимдәре ВКП(б) райкомында алдан тикшерелде.

Күпселек лекторҙар һәм докладсылар даими рәүештә сығыш яһай башланылар. Мәсәлән, ВКП(б) райкомы секретаре интәш Ғ. Аллаяров былйыл 21 доклад һәм лекция укыны. Ул «Йәштәр араһында идеология эшенең торошо», «И. В. Сталиндың тормош юлы һәм эшмәкәрлеге», «В. И. Ленинҙың «Ни эшләргә?» тигән китабы тураһында», «Марксизм-ленинизм дин тураһында», «Марксизм һәм милли мәсьәлә», «Һуғыштан һуңғы бишйыллыҡтың үтәлеш йомғаҡтары», «Большевистик агитацияның төп һығаттары» һәм башҡа темаларға тулы әҙерлек менән сығыш яһаны. Уның докладтарын һәм лекцияларын 3400 кеше тыңланы. Докладтарҙан һуң 200-гә яҡын һорау бирелде.

Докладсыларҙан: К. Зиһан — 16 тапҡыр, П. Рожков — 16, район театры директоры Э. Сәхәүетдинов — 12, район прокуроры Ә. Нугаев — 10 тапҡыр халыҡ араһында сығыш яһаны.

Зиннат Вәлиев,
Кыйғы район гәзитәһе редакторы.

Кадрҙарҙың теоретик кимәлдәрен күтәреү—мөһим бурыс

Балтач район партия ойошмаһы ВКП(б) Үҙәк Комитетының күрһәтмәләрен, өлкә партия активы, район партия конференцияһы ҡарарҙарын ғәмә-ғәмәлгә ашырыу өсөн конкрет саралар билдәләп үттек. Билдәләнгән саралар араһында, төҙөк партия ойошмаларының эшенә даими ярҙам күрһәтеү мәжбүриәтенә, урындарҙа районлыҡ үтәлеш работниктарын еңәрәлеге һәм ысын урын алып тора. Хәҙер райком работниктәре урындағы партия ойошмаларында оператив рәүештә булмайҙар, ә төҙөлгән график буйынса баралар һәм уларҙың эшен өйрәнеп, практик ярҙам күрһәтәләр. Аҙ практикалы төҙөк ойошма секретарҙарына ярҙам итеүгә райком айырыуса зур иғтибар бирә.

Райком аппараты үҙе лә партия-ойоштороу һәм партия-политик мәсьәләләр менән серьез шөғөлләнә башланы. Бюро ултырыштарында төҙөк партия ойошмаһы секретарҙәре регуляр тыңлана. Ҡабул ителгән ҡарарҙарҙың үтәлешен тикшереп барыу хәҙер ярҙа-ярҙле бер тәртипкә һалынды.

Конференциянан һуң, беҙ, беренсе нәүбәттә, быйылғы яҙғы сәсеү эштәрен иң ҡыҫҡа срокта үткәреүгә әҙерлекте айырыуса кәсәйттек. Был серьез бурыҫты большевистик ойоштанлыҡ менән үтәп сығыу, конференция күрһәткән етешһеҙлектәрҙе бөтөрә барыу юнәлешендә практик эш булып тороҡҡа тейеш ине.

Яҙғы сәсеүгә тәшөүҙән алда уҡ райком һәм район Советы исполкомы совхоз, МТС һәм колхоздарҙың яҙғы баҫыу эштәренә әҙерлектәрен ныҡлап тикшереҙеләр.

Ауыл интеллигенцияһын марксизм-ленинизм нигеҙҙәрен һәм ВКП(б) тарихын өйрәнеүгә йәлеп итеү буйынса ла күп кенә эштәр башҡарылды. Уҡытыусыларҙан 393 кеше, ауыл хужалығы специалистәренән — 25, мелицина работниктәренән — 17 кеше ВКП(б) тарихен үҙ алдарына өйрәнделәр. Помғаҡлау беседаларында Курағ, Юғары Ҡарыш, Урта, Түбән Ҡарыш һәм Яңы Сикәүез ете йыллыҡ мәктәп уҡытыусылары яҡшы әҙерлек күрһәттеләр. Консультант, Юғары Ҡарыш урта мәктәбе директоры интәш Рәфиков, мәсәлән, үҙенең эшен марксизм-ленинизм теорияларын үҙ алдарына өйрәнеүсе уҡытыусыларҙың личный пландарын тикшереп, уларға план төҙөргә ярҙам итеүҙән башлап ебәргән. Һәр уҡытыусы ла үҙенең политик белемен күтәреүҙе ошо планнарға ярашлы алып барған. Помғаҡлау беседаларында был мәктәп уҡытыусыларының яҡшы әҙерлекле булғанлығы күренде. Уҡытыусы Шамилова, Алкаев, Тараканова һәм башҡа интәштәр айырыуса яҡшы әҙерлекле булғанлығын күрһәттеләр.

Партия маҡсатлы белемдәренә бик әһәмәтле урын алып торалар. Уларҙың маҡсаты коммунистәрҙең политик белем кимәлдәрен, үтелгән материалдарҙы практик тормош менән нисек итеп бәйләй алыуҙарын асыҡлау менән бергә, ВКП(б) члендарына һәм кандидаттарына түңәрәктәрҙә һәм политмәктәптәрҙә алынған белемдәрҙе бирелгән йәлеп итеүҙәрен тикшереү менән бер рәттән, пропагандистарҙың, консультанттарҙың һәм шулай уҡ партияның төҙөк ойошмаларының эшенә лә серьез һынау булып тора. Шуға күрә партия райкомы һәр бер түңәрәк һәм политмәктәптең эшендә булған үҙенсәлектәрҙе иҫкә алып, йомғаҡлау занятиеларын үткәреү буйынса алдан уҡ махсус план төҙөне һәм уны ВКП(б) райкомы бюроһында, политмәктәп, түңәрәк етәкселәре, консультанттар кәңәшмәһендә, партияның төҙөк ойошмаларында тикшерҙе. ВКП(б) райкомы политмәктәптәрҙә һәм түңәрәктәрҙә үткән темаларҙы ҡабатлауҙы һәм тыңлаусылар өсөн консультациялар үткәреүҙе ойоштороу буйынса 21 апрелдә үҙ төҙөк партия ойошмаһы секретарҙәренең кәңәшмәһен үткәрҙе. Партия кабинеттә урындарҙа сығыш лекциялар укыуҙы, консультацияларҙы ойоштороҙо.

Партия һәм комсомол маҡарифе системаһында уҡыуҙар быйыл уҙған йылдарға ҡарағанда ойоштороулыраҡ һәм коммунистәрҙең активлығы менән барылды. Һәр бер коммунистың марксизм-ленинизм ученнеһен тәрән үҙләштереүенә ирешелде. Программа буйынса билдәләнгән материалды ашығыу үтеүгә һәм бының менән уҡыуҙың сифатын түбәнәйтеүгә, тыңлаусыларҙың большевизм теорияһын үҙләштереүгә булған кыҙыҡһыныуҙарын кәметеүгә юл ҡуйылманы. «ВКП(б) тарихенең ҡыҫҡаса курсын» өйрәнеү буйынса 25 түңәрәк һәм 15 политмәктәп, интәш Сталиндың биографияһын өйрәнеү буйынса 9 түңәрәк уҡыу йылын уңышлы тамамланылар. «ВКП(б) тарихенең ҡыҫҡаса курсын» өйрәнеү буйынса Фрунзе исемендәге, «Путь коммунизма» колхоздарының партия ойошмалары эргәһендәге түңәрәктәр, интәш Сталиндың биографияһын өйрәнеү буйынса Карл Маркс, Куйбышев исемендәге, «Правда» колхоздарының партия ойошмалары эргәһендәге түңәрәктәрҙә тыңлаусылар айырыуса матур күрһәткестәр бирҙеләр. Был колхоздарҙа политик уҡыу мәсьәләләре һәр ваҡыт партия ойошмаһының иғтибар үҙәгендә торҙо. Уҡыу йылында был мәсьәлә 4-5 тапҡыр партия йыйылыштарында тикшерелде. Пропагандистар Тимершин, Сәлимов, Фахразиев, Ақамов, Хәмәтнуров интәштәр ноүбәттәге занятиеларға тәрән әҙерлек менән киләләр. Коммунистәрҙең партия уҡыуҙары район партия ойошмаһына партия-политик эштең кимәлен тағы ла күтәреүҙә зур ярҙам күрһәтте. Коммунистәрҙең производство активлығын байтаҡ арты. Фрунзе исемендәге колхоз партия ойошмаһы эргәһендәге түңәрәккә бына инде икенсе йыл интәш Тимершин етәкселек итте. Түңәрәктә 12 коммунист уҡыны. Түңәрәккә 2 йыл эшләү дәүерендә бер генә тапҡыр ҙа занятиеларҙе өҙөү фактлары булманы. Интәш Тимершин һәр ваҡыт программаны үҙ ваҡытында һәм юғары сифатлы итеп үтергә тырышты. Коммунистәр үҙҙәренең политик белем кимәлдәрен арттырыу, политик-массовый эштә лә активлыҡ ҡатнаша башланылар. Был түңәрәк коммунистәре колхоз производствоһының иң хәл иткес участкаларында эшләйҙәр, авангардлыҡ ролен тоҡмаҡ итәләр. БАССР Верховный Советы депутаты коммунист Шәңгәрәев колхоз председателе, Низамов — агротехник, Камалиев — ферма мөдире, Уҫлаиов — бригадир. Был интәштәр политик белемдәрен күтәреү менән бер рәттән, үҙҙәренә тапшырылған эште лә намыҫ һәм большевистик дәрәжәлек менән башҡаралар. Интәш Шәңгәрәев етәкселек иткән колхоз районда иң алдынғы колхоздарҙың береһе иҫәпләнә, интәш Камалиев етәкселегендәге ферма күп кенә малсылыҡ фермаларына өлгө булырлыҡ, интәш Уҫлаиов бригадаһы быйыл яҙғы сәсеүҙе районда беренсе булып тамамланы.

Һанап сығылған ынғай фактлар менән бер рәттән, партия мәғарифе селтәренә уҡыуҙарҙың ҡуйылышында беҙҙә серьез кәмселектәргә лә юл ҡуйылды. Ҡайһы бер түңәрәктәрҙә занятиеларҙың төбән идеяполитик кимәлдә үткәрелеүе. Был бигерәк тә, «Октябрь», Матросов исемендәге колхоз партия ойошмалары эргәһендәге түңәрәктәрҙә йышыраҡ булды. Был хәл беҙгә түңәрәк һәм политмәктәптәрҙе пропагандист кадрҙары менән комплектлауға иғтибар бирергә кәрәклеген күрһәтте. Күп кенә төҙөк партия ойошмаһы секретарҙәре партия уҡыуына колхоз һәм ауыл Советы председателдәрен йәлеп итмәгәнҙәр. Шауҙы ауыл Советы председателе Валетдинов, колхоз председателдәре Сағманов, Ғилмәнәров интәштәр контролһеҙлектән файҙаланып күп кенә занятиеларға ҡатнашмағандар.

Күйбышев исемендәге колхоздың партия ойошмаһы эргәһендәге И. В. Сталиндың биографияһын өйрәнеү түңәрәге тураһында ла бер нисә һүҙ әйтерга кәрәк. Уҡыу йылы башланыуҙың беренсе көнөнән үк был түңәрәк занятиеларына бер генә тапҡыр ҙа булманы. Интәш Тимершин һәр ваҡыт программаны үҙ ваҡытында һәм юғары сифатлы итеп үтергә тырышты. Коммунистар үҙҙәренең политик белем кимәлдәрен арттырыу, политик-массовый эштә лә активлыҡ ҡатнаша башланылар. Был түңәрәк коммунистәре колхоз производствоһының иң хәл иткес участкаларында эшләйҙәр, авангардлыҡ ролен тоҡмаҡ итәләр. БАССР Верховный Советы депутаты коммунист Шәңгәрәев колхоз председателе, Низамов — агротехник, Камалиев — ферма мөдире, Уҫлаиов — бригадир. Был интәштәр политик белемдәрен күтәреү менән бер рәттән, үҙҙәренә тапшырылған эште лә намыҫ һәм большевистик дәрәжәлек менән башҡаралар. Интәш Шәңгәрәев етәкселек иткән колхоз районда иң алдынғы колхоздарҙың береһе иҫәпләнә, интәш Камалиев етәкселегендәге ферма күп кенә малсылыҡ фермаларына өлгө булырлыҡ, интәш Уҫлаиов бригадаһы быйыл яҙғы сәсеүҙе районда беренсе булып тамамланы.

Ошо һәм башҡа күп кенә фактлар ауыл интеллигенцияһының марксизм-ленинизм нигеҙҙәрен өйрәнеүенә, ВКП(б) тарихын үҙләштереүенә ҙур ярҙам итә. Ләкин ошо ынғай фактлар менән бер рәттән, ауыл интеллигенцияһының марксизм-ленинизм нигеҙҙәрен һәм ВКП(б) тарихын өйрәнеүгә йәлеп итеү буйынса ла күп кенә эштәр башҡарылды. Уҡытыусыларҙан 393 кеше, ауыл хужалығы специалистәренән — 25, мелицина работниктәренән — 17 кеше ВКП(б) тарихен үҙ алдарына өйрәнделәр. Помғаҡлау беседаларында Курағ, Юғары Ҡарыш, Урта, Түбән Ҡарыш һәм Яңы Сикәүез ете йыллыҡ мәктәп уҡытыусылары яҡшы әҙерлек күрһәттеләр. Консультант, Юғары Ҡарыш урта мәктәбе директоры интәш Рәфиков, мәсәлән, үҙенең эшен марксизм-ленинизм теорияларын үҙ алдарына өйрәнеүсе уҡытыусыларҙың личный пландарын тикшереп, уларға план төҙөргә ярҙам итеүҙән башлап ебәргән. Һәр уҡытыусы ла үҙенең политик белемен күтәреүҙе ошо планнарға ярашлы алып барған. Помғаҡлау беседаларында был мәктәп уҡытыусыларының яҡшы әҙерлекле булғанлығы күренде. Уҡытыусы Шамилова, Алкаев, Тараканова һәм башҡа интәштәр айырыуса яҡшы әҙерлекле булғанлығын күрһәттеләр.

Партия маҡарифе селтәренә помғаҡлау занятиеларына бик әһәмәтле урын алып торалар. Уларҙың маҡсаты коммунистәрҙең политик белем кимәлдәрен, үтелгән материалдарҙы практик тормош менән нисек итеп бәйләй алыуҙарын асыҡлау менән бергә, ВКП(б) члендарына һәм кандидаттарына түңәрәктәрҙә һәм политмәктәптәрҙә алынған белемдәрҙе бирелгән йәлеп итеүҙәрен тикшереү менән бер рәттән, пропагандистарҙың, консультанттарҙың һәм шулай уҡ партияның төҙөк ойошмаларының эшенә лә серьез һынау булып тора. Шуға күрә партия райкомы һәр бер түңәрәк һәм политмәктәптең эшендә булған үҙенсәлектәрҙе иҫкә алып, йомғаҡлау занятиеларын үткәреү буйынса алдан уҡ махсус план төҙөне һәм уны ВКП(б) райкомы бюроһында, политмәктәп, түңәрәк етәкселәре, консультанттар кәңәшмәһендә, партияның төҙөк ойошмаларында тикшерҙе. ВКП(б) райкомы политмәктәптәрҙә һәм түңәрәктәрҙә үткән темаларҙы ҡабатлауҙы һәм тыңлаусылар өсөн консультациялар үткәреүҙе ойоштороҙо буйынса 21 апрелдә үҙ төҙөк партия ойошмаһы секретарҙәренең кәңәшмәһен үткәрҙе. Партия кабинеттә урындарҙа сығыш лекциялар укыуҙы, консультацияларҙы ойоштороҙо.

Партия һәм комсомол маҡарифе системаһында уҡыуҙар быйыл уҙған йылдарға ҡарағанда ойоштороулыраҡ һәм коммунистәрҙең активлығы менән барылды. Һәр бер коммунистың марксизм-ленинизм ученнеһен тәрән үҙләштереүенә ирешелде. Программа буйынса билдәләнгән материалды ашығыу үтеүгә һәм бының менән уҡыуҙың сифатын түбәнәйтеүгә, тыңлаусыларҙың большевизм теорияһын үҙләштереүгә булған кыҙыҡһыныуҙарын кәметеүгә юл ҡуйылманы. «ВКП(б) тарихенең ҡыҫҡаса курсын» өйрәнеү буйынса 25 түңәрәк һәм 15 политмәктәп, интәш Сталиндың биографияһын өйрәнеү буйынса 9 түңәрәк уҡыу йылын уңышлы тамамланылар. «ВКП(б) тарихенең ҡыҫҡаса курсын» өйрәнеү буйынса Фрунзе исемендәге, «Путь коммунизма» колхоздарының партия ойошмалары эргәһендәге түңәрәктәр, интәш Сталиндың биографияһын өйрәнеү буйынса Карл Маркс, Куйбышев исемендәге, «Правда» колхоздарының партия ойошмалары эргәһендәге түңәрәктәрҙә тыңлаусылар айырыуса матур күрһәткестәр бирҙеләр. Был колхоздарҙа политик уҡыу мәсьәләләре һәр ваҡыт партия ойошмаһының иғтибар үҙәгендә торҙо. Уҡыу йылында был мәсьәлә 4-5 тап

КОЛХОЗ ЭКОНОМИКАҺЫ ТЕМАҺЫНА

Учет—артель хужалығы менән идара итеүҙә ҡеүәтле рычаг

Учет — әрҙә общественный хужалыҡ менән планлы етәкселәк итеү ҡоралы, общественный милекте файҙаланыу һәм һаҡлау тороноа контроллек итеү средствоһы ул. В. И. Ленин социализмдә учеттың айырыуса роле тураһында һәр ваҡыт күрһәтә килде. «Социализм — бөтәһенән элек учет ул», тип әйҙәтте В. И. Ленин. Ул, буржуазия власен ҡолатыу менән үк, «бер генә изделие лә, бер генә нәҙәк икмәк тә учеттан тышта налырға тейеш түгелләге» тураһында яҙҙы.

И. В. Сталин учет тураһында, социализм ителеп экономик тормошонда учеттың роле һәм әһәмиәте тураһында В. И. Ленинды ученнеһен артабан үҫтерҙе. Беҙҙә, әрҙе социалистик хужалыҡта учет зур хәрәкәт иттереүсе көс булып баҫты. Социалистик учет, халыҡ хужалығы планы үтәлешенең барышын сағылдырғаны һәм контроллек иткәнө ҡолдә, социализм ителеп хужалыҡ тормошо үҫешенә булышлыҡ итә һәм шуға күрә ул хужалыҡ менән идара итеүҙә иң әһәмиәтле инструменттәрҙең береһе булып тора. Социализмдә учеттың әһәмиәте тураһында иптәш Сталин былай тине: «дөрөҫ ҡуйылған учеттан башҡа бер ниндәй ҙә тәҙәләп эшеп, бер ниндәй ҙә государство эшеп, бер ниндәй ҙә план эшен уйға килтерергә лә мөмкин түгел».

Колхоз — әрҙе общественный хужалыҡ. Тимәк уны планһыҙ һәм учетһыҙ алып барыуы мөмкин түгел. Бына шуға күрә лә 1931 йылдың июнендә ВКП(б) Үҙәк Комитетенең пленумы «әрҙе хужалыҡ булыуы яғынан колхоздың учетһыҙ йөшәүе мөмкин түгел», тип күрһәтте. Бынан һуң да партия һәм хөкүмәт колхозда учет һәм отчет биреү эшенә ғайәт зур әһәмиәт биреп киләләр. Был тәбиғи, сөнки колхоздағы дөрөҫ ҡуйылған учет общественный байлыҡтарҙы тыуҙырыуҫы кешеларҙең эш һөҙөмтәләрен аныҡ сағылдырырға, һәм артель доходтарын хеҙмәт көндәре буйынса дөрөҫ бүлергә мөмкинлек бирә. Дөрөҫ ҡуйылған учет колхоздың бөтә производство тормошон кҙгәләй күрһәтеп тора, эштәге кәмселектәрҙе асырға һәм бөтәреүгә ярҙам итә, артелдең общественный хужалығы үҫешенең перспективаларын күрһәтә.

Большевиктар партияһы һәм Совет хөкүмәте учет работниктәре кадрҙары тураһында, уларҙы өҫтәрләүҙе яҡшыртыу, артелдең хужалыҡ-финанс эшмәкәрлегендә колхоз счетоводы, бухгалтеренең ролен күтәреү тураһында даими рәүештә хәстәрлек күрәләр. Учет эшен алып барыу өсөн колхоздар һәр төрлө кеңәгәләр һәм бланкылар менән тәьмин ителгәндәр, колхоз учетының квалификациялы кадрҙарын өҫтәрләүҙе, финанс хужалығын юлға һалыуҙа зур ярҙам алалар.

Колхозсылар үҙ эшен намыҫ менән башҡарыусы учет работниктәрен юғары баһалайҙар, уларҙың хеҙмәтен достоин рәүештә билдәләйҙәр. Колхоз стройы йылдарында республика колхоздарында йөҙҙәрсә шундай тәжрибәле һәм үҙ эшен һөйөп башҡарыусы счетоводтар үҫеп етеште. Учет эшен дөрөҫ ҡуйыу, үҙ эштәрен намыҫлы башҡарыу менән улар хужалыҡ менән етәкселектә артель правлениелә-рененә һәм председателдәренә бик зур ярҙам күрһәтәлар. Ундайҙар иҫәбенән Хәйбулла районының «Ҡызыл Байраҡ» колхозы бухгалтеры иптәш Ф. Резаевты күрһәтергә мөмкин. Ул учет эшен өлгөлө рәүештә алып бара. Бында һәр нәмә, аҡса, продукт, материал, хеҙмәт көнө һәр ваҡыт иҫәптә, колхоз милкен әрем-шәрем итеүгә юл ҡуйылмай. Шунлыҡтан да бында учет общественный милкте артыуына булышлыҡ итә. Мәҫәлән, колхоз үҙған йыл бөртөкле ашлыҡтың һәр гектарынан 13,45 центнер урожай алып, районда икенсе урынға сыҡты. Аҡсаға күсереп иҫәпләгәнҙә, колхоздың дөйөм доходы 371 мең һум тәшкил итте. Был, планда ҡаралғандан 30 мең һумға артыҡ, йәки 1949 йылдағы доходтан ике ярым тапҡыр артыҡ тигән һүҙ. Бында продукт һәм материалдар һаҡлыҡ менән тотола. Һәр бер килограмм материалды тотоноу документ менән раҫлана. Бына шуның арҡаһында ла бында үҙған йыл ауыл хужалығы инвентарҙәрен ремонтлауҙа һәм сырье һатып алыуҙа 7 мең һум экономия яһаныләр. Бындай мисалдарҙы байтаҡ килтерергә мөмкин.

Ләкин республика колхоздарының байтаҡ өлөшөндә учет эше юлға һалынмаған. БАССР Ауыл хужалығы министерствоһы колхоздар өсөн учет работниктәре әҙерләү эше менән наҫар шөғөлләнә. Дөрөҫ, Уч-комбинаттың Өфө, Бөрө, Стәрлетамаҡ һәм Бәләбәй филиалдары был өлкәлә бер ни тиклем эш алып баралар. Ләкин уларҙа ла ни бары 100 самаһы кеше уҡый. Ә СССР Ауыл хужалығы министерствоһы эргәһендәге ситтән тороп уҡыу курстарында республиканан 1500 кеше урынына бары тик 998 кеше уҡыған. Уларҙың да 400-ләбе йәки системалағы учет буйынса өҙерләнгән. Шул уҡ ваҡытта әреләтелгән колхоздар ҡатмарлы системалағы учетҡа күселәр.

Күп кенә район ауыл хужалығы бүлектәре эргәһендәге бухгалтерия-инструкторлыҡ аппараты колхоздарҙа учет эшен яҡшыртыу менән шөғөлләнмәй.

Стәрлетамаҡ һәм Өфө район ауыл хужалығы бүлектәре эргәһендәге инструктор-бухгалтерия аппараттары ла үҙ бурыстарын наҫар үтәйҙәр. Стәрлетамаҡ районының байтаҡ колхоздарында учет эше буталған. Ә инструктор-бухгалтерҙәр етерлек тиклем квалификациялы түгелдәр. Өфө районы колхоздарында иһә колхоз учетын бөгөнлөй һаҡта һуҡмайҙар. Бында тик һуңғы ике йыл эсендә генә лә 5—6 инструктор-бухгалтер алышынған. Шулай булғас бындай аппарат колхоз учетын яҡшыртыуға нимәй йөгөнтө ялай алһын.

Колхозда иҫәп-хисап эштәрен юлға һалыуҙа артелдең ревизия комиссиялары зур эш башҡара алалар. Ләкин улар әле бөтә урында ла яҡшы эшләмәйҙәр. Ревкомиссия председателдәре йыш ҡына алышынып тора. Ревизия эштәренең наҫар ҡуйылышынан файҙаланып ҡайһы бер урындарҙа колхоздың аҡса һәм материаль средстволары контролһеҙ тотола, колхоздың общественный фондтары тейешенсә учетҡа алынмай. Мәҫәлән, Өфө районы Кагановичҡ исемендәге колхоздың керем-сығым сметаһы буйынса производство ҡорағәнә 78 мең һум ҡаралған, фактик алғанда 162 мең 700 һум тотолған. Ә шул уҡ ваҡытта керем-сығым сметаһының доход өлөшө арттырып үтәлгән. Контролһеҙ тотоноу арҡаһында колхозсыларға хеҙмәт көнөнә тейешле булған 13 мең һумды биреп бөтөрмәгәндәр.

Республиканың ауыл хужалығы органдары колхоздарҙа учет эшен юлға һалыу өсөн бөтә көрәкле саралар күрергә бурыслылар. Колхозсыларҙың яҙғы һәм йәйге осорҙа хеҙмәт көндәрен дөрөҫ иҫәпкә алыу зур әһәмиәткә эйә. Бында колхоз счетоводтарының һәм председателдәренең бурысы — колхоз бригадирҙәрен һәм трактор бригадаларының учетчик-заправщиктарын эште инсек дөрөҫ ҡуйырға, хеҙмәт көнөн инсек иҫәпләп сығырға, ведомстка һәм колхозсыларҙың хеҙмәт көнәләренә инсек яҙырға өйрәтеү.

Урындағы партия һәм совет ойошмалары колхоздарҙың бөтә эшмәкәрлектәре өсөн серьез яуаплылыҡ алып баралар. Улар колхоздар менән етәкселек киммәлен күтәреүгә бурыслылар. Был «бөтәһенән элек колхоз кадрҙарын дөрөҫ һайлап алыу, уларға практик эштәрҙә, уларҙың идея-политик һәм эш квалификацияларын күтәреүгә көндәлек ярҙам күрһәтеү. Партия органдары колхоз кадрҙарын государство дисциплинаһын һәм ауыл хужалығы артеле Уставын нык һаҡлау рухында, большевистик тәнҡит һәм үҙ-үҙеңде тәнҡит рухында, эште юғары талапсанлыҡ рухында тәрбиәләргә, уларға общественный хеҙмәттә һәм производствоны ойоштороу инеҙҙәренә, шулай уҡ алдынғы агрономия фәне өлгәшеүҙәренә эйә булырға ярҙам итергә тейештәр» («Правда»). Бындай ярҙамға колхоз уҡеты работниктәре айырыуса мохтаждар. Бына шуға күрә партияның колхоздарҙағы тәүге ойошмалары колхозда учет эше ҡуйылышын башҡа бурыстар менән бер рәттән иғтибар үҙәгенә алырға бурыслылар.

Г. Баян.

Шефлыҡ эше яҡшы ойошторолған

Өфө кабель заводы бер нисә йыл буйына Тырмыҫҡалы машина-трактор станцияһына шефлыҡ итеп килә. Заводтың партия бюроһы йыл һайын махсус план төҙөп, уны уңышлы үтәп бара.

Ошо йылдың май айында завод 55 кеше катнашлығында башҡорт, татар, рус халыҡ йырҙарынан һәм бейеүҙәренән быйылғы сезонда тәүге шеф концерте ойоштороо. МТС механизаторҙары концертте зур ҡыҙыҡһыныу менән ҡаранылар.

Күптән түгел заводтың алдынғы агитаторҙарынан иптәш Тюрасова МТС-та 12 кен булып, механизаторҙар араһында төрлө темаларға бер нисә беседа үҙғарҙы һәм МТС-тың агитаторҙарына агит-массовый эште юлға һалыуҙа конкрет ярҙамлар күрһәтте.

Ошо көндәрҙә заводтың партия бюроһы машина-трактор станцияһына 500 дана «Боевой листок» макеты әҙерләп, «Почет таҡтаһы» эшләп ебәрҙе.

Июнь айының аҙаҡтарында физкультурниктар активенан бер нисә кеше МТС-та физкультура эштәрен юлға һалыу өсөн ебәрәләсәк.

Хәҙер МТС-ка барып үткәреү өсөн халыҡ-ара хәл тураһында доклад һәм зур программалы концерт әҙерләнә.

Ғ. Идрисов.

Ауыл Совете председателе трибунаһы

Ауыл Совете һәм депутаттар

Бөҙөҡ Уҡалы ауыл Совете район үҙәгендә урынлашҡан. Район үҙәгендәге ауыл Советенең эшенә, башҡа ауыл Советтәренә ҡарағанда, күп кенә специфик үҙенсәлектәр бар. Ул территориаль йәһәттән район үҙәгендә урынлашҡан общественный, совет, хужалыҡ ойошмаларын хеҙмәтләндерә.

Был ойошмаларҙа эшләүсе хеҙмәткәрҙәр менән кәңәлек бәйләнеш тота, улар араһында кин күләмдә массовый-агартыу эше алып бара.

Район учреждениеләрендә бөҙөҡ күп кенә депутаттарыбыҙ эшләйҙәр. Депутат Исламов район ауыл хужалығы бүлегендә агроном булып эшләй. Шул уҡ ваҡытта ул ауыл Советенең ауыл хужалығы даими комиссияһы менән етәкселек итә. Ауыл Совете сессияларында, уҡытыштарында ҡаралған һәр бер ауыл хужалығы мәсьәләһе бына ошо комиссия әҙерләнеләә, һәм шул уҡ комиссия ҡаралған мәсьәләләр буйынса ҡабул ителгән ҡарарҙарҙың тормошҡа ашырылыуын ойоштора.

Ауыл Советенең депутаты иптәш Ғәрипов район моғариф бүлеге мөдире булып эшләү менән бер рәттән, ауыл Советендәге даими культура-агартыу комиссияһы менән етәкселек итә. Иптәш Ғәрипов уҡытыусылар, культура работниктәре менән кәңәлек бәйләнеш тота. Был комиссия ауылда культура-агартыу сараларын ойоштора. Уның әрҙамында, бөҙ ауыл Совете сессияһында мәжбүри уҡыу торошо мәсьәләһен ҡарап уттек.

Уткән хужалыҡ йылында Уҡалы районы мул урожай үҫтереп алды. Государство алдындағы эре бурыстарҙы намыҫ менән үтәне.

Беҙҙең ауыл Советенә инган Уҡалы МТС-ы үткән йылғы шикәй күрһәткестәре өсөн 1951 йылда буласаҡ Бөтә Союз ауыл хужалығы күргәҙмәһенә кандидат итеп билдәләнгән. Был МТС-тың механизаторҙары быйылғы юғары урожай өсөн ныҡышмалы көрәш алып баралар. Депутат, механик иптәш Хәлиуллин етәкселегендә үткәрелгән быйылғы ремонт эштәре яҙғы сәсеүгә үткәреү осоронда шиғай баһа тапты.

Үткән йыл үҙе хеҙмәтләндергән участкаларҙан район буйынса ин юғары урожай үҫтереп алыуға ирешкән депутат Бәхтияровтың трактор бригадаһы Уҡалы МТС-ы механизаторҙары араһында Социалистик Хеҙмәт Геройы Иван Бүнеевтең патриотик сакырыуына достоин эш менән яуап биреүҙең инициаторы булды.

Ауыл Совете колхозсылар араһында массовый-ойоштороу саралары кин күләмдә тормошҡа ашырыуға күп көс һала. Әрәләтелгәнгә тиклем беҙҙә ас колхоз бар ине. Ауыл Совете депутаттары юғары урожай өсөн, колхоз ауылының культураһын күтәреү өсөн көрәштең хәл иткес участкаларында эшләйҙәр. Депутат А. Дәүләтбаев етәкселек иткән «Авангард» колхозы районда юғары урожай үҫтереп алыусы колхоздарҙың береһе булды. Бында колхозсылар мул тормош менән йәшәйҙәр, колхоз бөтә район өсөн юғары сортлы орлоҡ үҫтерә. Иптәш Дәүләтбаев хәҙер трактор бригадаһы менән етәкселек итә.

Уҡалы ауыл Советенә инган «Өргән» колхозы үткән йыл гектарынан уртаса 18 центнер урожай үҫтереп алыуға иреште. Был колхозда ҡайһы бер бригадалар айырым участкаларҙан 25—30-ар центнер урожай үҫтереп алдылар. Колхозда правление члене булып тороусы, депутат, Ленин орденле иптәш Алтынов үҙенең намыҫлы хеҙмәте менән колхозсыларҙы юғары хеҙмәт күрһәткестәренә бирергә рухландыра. Бригадала хеҙмәт дисциплинаһын нығытыу өсөн көрәшә.

Үткән йыл беҙҙең ауыл Советенә инган «Өргән», «Комбайн» колхозларында электрләштереү эше үткәрелде. Был эш колхоз производствоһында эште күп еңеләйтерҙе, колхоз ауылының культураһын күтәрҙе.

Хәҙер ауыл Советендә бер генә колхоз —әрәләтелгән «Совет» колхозы бар. Ауыл Совете бөтә көсөн һалып, әрәләтелгән колхозды ойоштороу-хужалыҡ яҡынан нығытыу сараһын күрә. Сессия уҡытыштарында беҙ колхозда общественный малдарҙы төрөнләү, яңы урожай йыйнауға әҙерлек эштәренең торошо мәсьәләләрен ҡарап уттек. Даими комиссиялар тураһан-тура колхоз производствоһында эшләүсе депутаттар колхоз правлениеһенә практик ярҙам күрһәтәләр.

Масса менән кәңәлек байләнеш тотоу, кин колхозсылар массаһын араһында массовый-ойоштороу сараларын арымайталмай тормошҡа үткәреү бөтә уңыштарҙы хәл итә. Хәҙер ауыл Совете депутаттары әрәләтелгән колхоздың производство бригадаларын нығытыуҙа булышлыҡ итәләр. Бригадаларҙа, малсылыҡ фермаларында ойоштороу-массовый эш алып баралар. Яҙғы сәсеүгә тәшкил алдыған беҙ колхоз правлениеһе менән берлектә бөтә бригадаларҙа ла дөйөм йыйылыштар үткәрҙек. Был йыйылыштарҙа колхозсылар 1951 йыл өсөн яңы социалистик бәйгеләр алдылар. Колхоз буйлы гектарынан уртаса, бәйҙәйҙән 15, һуңынан 18 центнер урожай үҫтереп алырға тигән йөкләмә алды. Бригадалар, фермалар араһында социалистик ярыш ойоштороло. Беҙҙең ауыл Совете Сафар ауыл Советы менән, э «Совет» колхозы аҙа шул ауыл Советы территорияһында урынлашҡан Сталин исемендәге колхоз менән ярыша. Яҙғы сәсеү осоронда беҙҙең депутаттарыбыҙ урожай өсөн көрәштең хәл иткес участкаларында эшләнеләр.

Баҫыу стандарын культуралы хеҙмәтләндереү өсөн күсмә бригадирҙар ойоштороҫ. Был эш менән депутаттарҙан Улимаева, Якупов иптәштәр шөғөлләнделәр.

Хәҙер ауыл Совете депутаттарҙың даими комиссияларын эшмәкәрләген артабан күтәреү буйынса планлы эш алып бара. Йылдың ошо кварталында бөтә депутаттарҙың да үҙ һайлаусылары менән осрашыуҙарын ойошторабыҙ, сессияла даими комиссияларҙың отчеттарын тыңлайбыҙ. Ауыл Совете, колхоз правлениеһе менән берлектә, колхоздың перспектив планын төҙөү эшенә тотонобоҙ.

М. Вилданов,
Уҡалы районы Уҡалы ауыл Совете председателе.

„Совет работниктәрә көнө“

Бүҙәк район Совете исполкомы 1951 йылдың март айынан башлап, планлы рәүештә, ай һайын «совет работниктәрә көнөн» үткәрә башланы.

«Совет работниктәрә көнө» беренсе тапҡыр 1951 йылдың 20 мартында район үҙәгендә үткәрелеп, бында беренсе мәсьәлә буйынса «Государство тураһында марксистик-ленинсе учение» тигән темаға район Совете исполкомы председателе урынбаҫары иптәш Ревякин лекция уҡыны. Икенсе мәсьәлә буйынса — «Совет аппараты эшенең формалары һәм методтары тураһында» тигән темаға район Совете исполкомы председателе урынбаҫары иптәш Шәхүров доклад менән сығыш яһаны.

Икенсе тапҡыр «совет работниктәрә көнө» 1951 йылдың 3 апрелендә үткәрелеп, беренсе мәсьәлә буйынса «Советтәр — СССР-ҙың политик нигеҙе» тигән темаға исполкомдың культура-ағартыу эштәре бүлеге мөдире, район Советенең депутаты иптәш Якшибаев доклад менән сығыш яһаны. Икенсе мәсьәлә буйынса— Халыҡ-ара хәл тураһында — район Советы депутаты иптәш Хәҙиев доклад яһаны.

«Совет работниктәрә көндәрен» үткәреүҙә исполком бүлектәренең, район государство учреждениеләренең һәм урындағы Советтәрҙең эштәрен яҡшыртыу, совет работниктәрен совет закондары менән таныштырыу һәм уларҙың белем киммәлдәрен, эш квалификацияларын күтәреү, уларҙы практик эшкә әҙерләү һәм совет төҙәлешле мәсьәләләрен үҙләштереү маҡсаты ҡуйыла. Шулай итеп был көн бер үк ваҡытта работниктар өсөн уҡыу булып тора.

«Совет работниктәре көндәрендә» район Совете исполкомының, уның бүлектәренең һәм район государство учреждениеләренең (Госбанк, һаҡлыҡ кассаһы, социаль-тәьминәт бүлеге, райуполминраг, маслопром һәм башҡалар) бөтә работниктәре, район Совете депутаттары, даими комиссияларының членәре, шулай уҡ Бүҙәк ауыл Совете исполкомы членәре — бөтәһе 150 кеше ҡатнаша.

Был көндө үткәреү район Советенең дөйөм календарь планына индерелгән. Район Совете исполкомының совет көндәрен үткәреү өсөн март, апрель, май һәм июнь айҙарына бирелгән махсус тематик планы бар. Планда «совет работниктәре көндәрен» үткәреү даталары, лекцияларҙың, докладтарҙың темалары күрһәтелгән һәм докладсылар билдәләнгән. Шулай итеп ул план буйынса тейешле әҙерлек менән үткәрелә. Докладсылар һәм сығыш яһаусылар алдан әҙерләнеп киләләр. Был көндө үткәреү яҡшы һөҙөмтәләр бирә. Район Совете исполкомы уны үткәреү менән бер рәттән, урындағы Советтәрҙең, исполком бүлектәренең, ойошмаларҙың эштәрен яҡшыртыу өсөн күп көнө башҡа төрлө саралар ҙа үткәрә. Ул ауыл Советтәренең ойоштороу-массовый эштәрен, уларҙың ойоштороусанлыҡ һәм етәкселек ролдәрен күтәреүгә һәм артабан яҡшыртыуға әлгәшә.

Бынан тыш исполкомдың ойоштороу-массовый саралар үткәреү планы буйынса районда ай һайын ауыл хужалығы специалистәре көнө, уҡытыусылар көнө, йәштәр көнө, колхозсыларҙың агротехника уҡыу көндәрен үткәреү практикаға индерелгән.

Х. Камалов,
Башҡорт АССР-ы Министрҙәр Советенең ойоштороу-инструкторлыҡ бүлегенең өлкән инструкторы.

ЯЗЫКОВО МТС-ы УРОЖАЙ ЙЫЙНАУҒА ӘЗЕРЛЕКТЕ ӨҘӘ

Языково МТС-ының етәкселәре быйылғы урожай йыйнау эштәренең үҙенсәлектәрен һәм ауырлыҡтарын иҫәпкә алмайҙар. Быйыл, беренсенән, урожай йыйнау эштәре, үҙған йылға ҡарағанда, байтаҡ иртә башланасаҡ. Икенсенән, комбайндар менән урожай йыйнау планы күп артасаҡ. 10 мең гектар майҙанда урожай йыйнау эштәре менән бер үк ваҡытта, самалы 4 мең гектар майҙанда ҡамыл тегермән йомшартыу үткәреү бурысы ла торҙо.

Бына был эштәрҙе башлап ебәреүгә хәҙер айҙан да аҙ ваҡыт ҡалып бара. Ләкин Языково МТС-ы етәкселәре (директоры иптәш Дыбленко, өлкән механик иптәш Наумов) ремонт эштәрен әле булһа нығлап башлап ебәрә алғандары юҡ. Ауыл хужалығы эштәрен үткәреүҙә нәүбәтселеккә юл ҡуйыуға күнеккән был етәкселәр төҙәү тракторҙар паркын ремонтлау, э унан һуң сәсеү, пар һөрөү эштәре менән шөғөлләнделәр. Ә комбайндар ремонтлауға бары тик май айында ғына башланылар. Запас частар һәм башҡа ремонт үткәреү өсөн талап ителгән материалдарҙы әҙерләү тураһында алдан хәстәрлек күрмәү, ремонтсыларҙың хеҙмәтен дөрөҫ ойоштормау урожай йыйнауға әҙерлек эштәрен хурлыҡлы рәүештә үҙәүгә килтерҙе. 10 июнгә тиклем бында 20 комбайндың ин бары бишәүһе генә ремонтланған. Ләкин уларҙың береһе лә ошо көнгә тиклем государство комиссияһы тарафынан ҡабул ителеп алынмаған. Сөнки МТС етәкселәре «ремонтланған» тип иҫәпләгән һәр бер машинаның теге, йәки был частәре етешмәй. Молотилкаларҙы һәм башҡа урожай йыйнау машиналарын ремонтлау эштәре лә шулай уҡ бик аҡрын темп менән бара.

МТС-тың комбайндар ремонтлауҙа былый хурлыҡлы артта ҡалыуының төп сәбәбе нимәлә һуң? Графиктан үтәлеүе өсөн большевиктарсә көрәш ойоштороло-мауында, ремонтта алдынғы методтарҙы ҡулланмауҙа. Бында үҙел методын түгел, хатта бригадно-үзел методын да ҡулланмайҙар. Ремонтсылар хатта был методтың нимә икәнен дә белмәйҙәр.

МТС-тың өлкән механигы иптәш Наумов:

— Беҙ бригадно-үзловой методты ҡулланабыҙ, — тип, бик нык ышандырырға тырышса, әлбиттә. Ләкин ул һүҙҙә генә, э практикала ҡулланылмай.

Бында хатта комбайн моторҙарын ремонтлау буйынса ла айырым үҙел ойоштороломаған. Был хәл, билдәле, эштең темпына һәм сифатына нык зарар килтерә. Комбайндар буйынса механик иптәш Кузнецов ремонттың сифатына көндәлек контроль алып бараһы урынға, айҙар буйына Өфөлә запас частар ҡулдан һөрәй.

Эште үҙел ойоштормау хеҙмәт дисциплинаһына ла наҫар йоғонто яһай. Үҙ машиналарын ремонтлап бөтөргән комбайнерҙар, шулай уҡ уларҙың ярҙамсылары шунда уҡ үҙ ауылдарына ҡайтып китергә ашыҡмай, һәм үҙ хужалыҡтарында эшләйҙәр. Мәҫәлән, комбайнер Бикмиев Ғәли бына хәҙер 15 көн инде МТС-та эшләмәй, э үҙенә әйҙәп алыу менән шөғөлләнә.

Хеҙмәт етештереүсәнлеген күтәреү саралары күрелмәй. Комбайнерҙар һәм башҡа ремонтсылар үҙҙәренең көндәлек эш нормаларын инсек үтәҙәрен белмәйҙәр. Нормаларҙың үтәлеше күрһәткес таҡталарына яҙылып барылмай. Өлкән механик иптәш Наумов был эш менән шөғөлләнеүҙе артыҡ мөшәҡәт итеп иҫаплай.

Ремонтсыларҙа эшләү һәм йөшәү өсөн тейешле шарттар тыуҙырылмаған. Дөйөм торлаҡ һәм столовой юҡ. Уларҙы булдырыу тураһында МТС етәкселәре уйлап та ҡарамайҙар. Шул сәбәпле комбайнерҙарҙың күпселеге 7—8, хатта 10—15-әр километр алыҫлыҡтағы ауылдарына ҡайтып йөрөргә йәки азналар буйына мастерскойҙа ҡунып йөрөргә мәжбүр булалар. Ошондай шарттарҙа, билдәле, хеҙмәт стештереүсәнлеген күтәреү тураһында *һөйләү файҙаһыҙ.*

Бында йығылған ашлыҡтарҙы урып-йыйнау өсөн комбайндарҙы махсус тулайламалар менән йыһазландырыуға, төндә һәм ямғырлы шарттарҙа эшләүгә әҙерләүгә, комбайндарҙы һалам йыйғыстар, лущильниктар менән тәьмин итеүгә әле тейешле иғтибар бирелмәй.

Үҙған йыл МТС хеҙмәтләндергән колхоздар урожай йыйнауға һәм государствоға иген тапшырыуға наҫар әҙерләнделәр. Иген тәҙәртеү машиналарын һәм иген киптергестәрҙе ваҡытында әҙерләмәү һәм уларҙы наҫар файҙаланыу һөҙөмтәһенә колхоз ырҙындарында меңәрләгән бот иген тәҙәртелмәй һәм киптерелмәй яткыртылды һәм был бик күп игенден бозолоуына килтерҙе. МТС һәм колхоз етәкселәре үҙған йылдың әсе һабаҡтарынан әле булһа үҙҙәренә тейешле нығырмата яһамағандар. Быйыл да шул уҡ хаталарҙы ҡабатлайҙар. МТС зонаһында Чкалов исемендәге ауыл хужалығы артеленән башҡа бер генә колхоз да ла Гоголев системаһындағы иген киптергес юҡ.

«Победа» колхозы районда ин зур хужалыҡтарҙан иҫәпланә. Уның бойҙай сәсеү майҙаны ярма ла 4 мең гектардан арта. Бында үҙған йыл уҡ инде иген киптергес төҙәлә башлағайны. Ләкин уны төҙәү әле булһа тамамланмаған.

Сталин исемендәге колхозда үҙған йыл иген тәҙәртеү машиналарының етешмәүе һәм иген киптергестән булмауы һөҙөмтәһендә гына меңәрләгән центнер иген сереп әрем булды һәм шул арҡала ярма колхоз Тыуған ил алдында зур бурыслы булып ҡалды һәм колхозсылар үҙҙәренең хеҙмәт көндәренә тейешле игенде ала алманылар. Шул уҡ ваҡытта ике мең ярым центнерҙан артыҡ орлоҡ сәсеүгә яраҡһыҙ булып сыҡты.

Быйыл был колхозға «Ирек», «Путь Ленина» колхозлары ҡушылдылар. Ошо айҡанлы урожай йыйнау планы ла бик күп артты. Был хәл колхоз етәкселәренән урожай йыйнауға һәм государствоға иген тапшырыуға һәр яҡлап өлгөлө әҙерлекте талап итә. Шулай булыуға ҡарамаҫтан, колхозда урожай йыйнауға әҙерлек эштәре бик һүлпән бара. Был колхозда үҙған йылларҙа уҡ инде Гоголев системаһында иген киптергес төҙәү планлаштырылған. Ләкин, колхоз етәкселәре, һәр төрлө объектив сәбәптәргә һылтанып, әле булһа уны төҙәүгә башламағандар. Иген тәҙәртеү машиналары менән дә эш шулай уҡ наҫар тора. Ни бары бер урында яңалы ырҙым төҙәлгән. Ләкин уның да әле башы ябылмаған. Был колхозда ла, райондың башҡа колхоздарындағы кеүек үк, ҡояшлы көндәргә генә иҫәп тоталар. Колхоз председателе иптәш Бикмиевтән бөтә ышанысы комбайндарҙа, ул хатта иген тәҙәртеүҙы ла комбайндар менән башҡарырға иҫәп тота.

МТС зонаһындағы колхоздарҙа быйыл бөтәһе 26 урында иген киптергес төҙәлергә тейеш ине. Ләкин МТС етәкселәре был эш менән бөтөнләй ҡыҙыҡһынмайҙар һәм төҙәлеш эштәрендә колхоздарға практик ярҙам күрһәтмәйҙәр.

МТС директоры иптәш Дыбленко:

— Был турала колхоздарға тейешле күрһәтмә бирелгән инде, ҡалғаны улар эше, — тип, был государство әһәмиәтендәге эште үтәүгә сиктән тыш яуаплыҡ ҡарай.

Языково МТС-ы механизаторҙары һәм был зоналағы ауыл ужалығы артелдәре члендәре бейек юлбашсыбыҙ иптәш Сталинға яҙған хаттарында быйыл тотош майҙандарҙа юғары урожай үҫтереп алырға, ауыл хужалығының бөтә тармаҡтарында зур уңыштарға өлгөшергә, урожайҙы ваҡытында йыйнап алырға, һәм Тыуған ил алдындағы бурыстарҙы намыҫ менән үтәргә һүҙ бирҙеләр. Бейек юлбашсыбыҙ иптәш Сталинға бирген вәғәҙәне үтәү — механизаторҙарҙың һәм колхозсыларҙың маҡтаулы бурысы ул.

Р. Ҡасимова,
(Махсус хәбәрсебеҙ).
Благовар.

Өфө ҡалаһының «Динамо» стадионында волейбол буйынса республика беренселегә осон ярыштар бара.

Һүрәттә: Өфө волейбол командаларының ярыш ваҡыты.

М. Әхматьянов фотоһы.

„Ҡыҙыл Башҡортостан“ газетаһы призына эстафета

Физкультура һәм спорт беҙҙең илебеҙҙә миллиондарҙың яратҡан эше һәм уны үҫтереүгә бик ныҡ иғтибар ителә.

Һыуға йөҙөү — спорттың бик яҡшы һәм күңелле бер төрө. Досфлот ойошмаларында һәм ирекле спорт обществоларында һыу спорты буйынса өйрәнеү секция эшенең торошон тикшереү, уларҙа һыу спортын алға сәйеү буйынса эште артабан көсәйтеү, Досфлот члендәре һәм спортсмендар араһында яҡшы йөҙөүселәрҙе һәм шлюпка командаларын табыу һәм әҙерләү маҡсатында «Ҡыҙыл Башҡортостан» газетаһы призына традицион эстафета үткәрергә ҡарар ителде.

Был традицион эстафета Өфө ҡалаһының Досфлот Хәрби-Диңгеҙ флоты клубы районында Аҙнә йылғаһында Хәрби-Диңгеҙ флоты көнө алдынан һәр йылдың йәкшәмбе көндәренә буласаҡ. Ул быйыл 22 июлдә үткәрелә.

СССР Хәрби-Диңгеҙ Флоты көнөнә арналған «Ҡыҙыл Башҡортостан» газетаһы призына ойоштороған был эстафета Өфө һәм Черниковск ҡалаларының Досфлоттың район ойошмаларының һәм ирекле спорт обществоларының йыйылма командалары араһында беренселек өсөн үткәрелә. Һәм ул биш этаптан тора:

I — этап — һыу ағышына табан йөҙөү (ирекле стилдә). Ирҙәр 300 метрға тиклем йөҙәләр. Команданан бер кеше ҡатнаша.

II — этап — ҡатын-ҡыҙҙар өсөн «фэфэн» тибында һыу ағышына табан 1500 метрға йөҙөү. Команданан 3 кеше.

III — этап — һыу ағышына табан 100 метрға кейем менән йөҙөү (тренировка костюмында һәм тапочкала).

IV — этап — 4 шишәкле ҡәмә менән һыу ағышына ҡаршы 2000 метрға йөҙөү. Ирҙәр командаһынан 5 кеше.

V — этап — финишҡа табан һыу ағышына ирекле йөҙөү. Ҡатын-ҡыҙҙарҙан бер кеше, 100 метр йыраҡлыҡҡа йөҙөргә тейеш.

Был эстафетаға Досфлотта член булып торған, врачтан рөхсәт алған, 18 йәшә тулған ирҙәр һәм ҡатын-ҡыҙҙар ҡатнаша алалар. Эстафетаға Өфө ҡалаһының һәр бер районынан 11 кешенән торған (ирҙәрҙән 7, ҡатын-ҡыҙҙарҙан 4 кеше, бер йыйынама) команда һәм командаға стәкселәк итеүсе бер кеше менән бөтәһе 12 кеше ҡатнашырға тейеш. Ҡатнашырға теләүсе командаларҙың һаны сикләнмәгән. Зачет иң яҡшы һөҙөмтәләр биргән 2 команда буйынса үткәрелә. Беренсе урынды алыу команда тарафынан күрһәтелгән ваҡытҡа ҡарап иҫәпләнә. Эстафетала беренселекте алған команда «Ҡыҙыл Башҡортостан» газетаһының призы һәм республика Досфлот комитетенең грамотаһы менән наградлана. Енгән командала ҡатнашҡан кешеләр шулай уҡ республика Досфлот комитеты грамотаһы менән наградланалар. Эстафетала икенсе— өсөнсө урынды алыусы командалар за ошондай уҡ грамоталар менән наградланасаҡтар.

Был традицион эстафетаға ҡатнашыу өсөн заявкалар Досфлоттың республика комитетенә эстафета башланғанға тиклем 10 көн алда, э быйыл 12 июлгән һуңға ҡалмай бирелергә тейеш. Иң һуңғы заявка эстафета үткәреү көнө алдынан, быйыл 21 июлдә түбәндәге формала бирелә: фамилияһы, исеме, атаһының исеме, тыуған йылы, милләте, партиялылығы, Досфлотта членлеге, ГТО значкисеме, ниндәй этап менән эстафетаға ҡатнаша һәм врачтың рөхсәте. Заявкаға Досфлоттың физкультура һәм спорт буйынса район комитеты председателе ҡул ҡуя.

Спорт эше кин йәйелдерелә

«Ҡарлыман» совхозы йәштәре быйыл йәйге спорт сезонын ныҡлы эҙерлек менән ҡаршыланылар. Бында яҡшы итеп йыһазландырылған спорт майҙаны бар. Спортсмендар махсус кейем менән тәьмин ителгән.

Спорт майҙанында көн һайын волейбол, футбол һәм башҡа төр спорт уйындары ойошторола. Совхоздың «Урожай» футбол командаһы яҡшы ғына уҡыштарға әлгәшеп килә.

Күптән түгел был команданың Өфө ҡалаһының «Урожай» футбол командаһы менән интәштәрсә осрашыуы булды. Осрашыу 5:3 иҫәбе менән совхоз «Урожай» командаһы файҙаһына тамамланды.

Н. Фәтхуллина.

Дүрт держава сит ил эштәре министрҙәре урынбаҫарҙарының әҙерлек кәңәшмәһе

ПАРИЖ, 11 июнь. (ТАСС-тың махсус хәбәрсәһе). 11 июндә дүрт держава сит ил эштәре министрҙәре урынбаҫарҙарының СССР вәкиле А. Громыко председателлегендә 67-се ултырышы булды.

Был ултырышта Атлантик пакт һәм Американың хәрби базалары тураһындағы мәсьәләне хатта килешелмәгән пункт сифатында ла көн тәртибенә индереүгә үҙҙәренең бөтәнләйгә киреҫһеҙ ҡаршы килеүҙәренән баш тартырға АҠШ, Великобритания һәм Франция делегацияларының ныҡышмалы теләктәре һөҙөмтәһендә кәңәшмә эшендә ниндәй ҙә булһа алға китеүгә килтермәне. Көнбайыш державаларҙың вәкилдәренә, әлбиттә, бындай позицияны аҡлау өсөн ниндәй ҙә булһа нигеҙле дәлилдәр әлекке көүек үк юҡ һәм булыуы ла мөмкин түгел.

11 июндәге ултырышта ла үҙҙәренең әлекке тактикаларын ҡулланып, көнбайыш державалар вәкилдәре ике йөҙләнеп, министрҙәр Советен сәкһырыуҙы теләүҙәре тураһында белдерҙеләр, ләкин бер үк ваҡытта министрҙәр Советенең көн тәртибе буйынса килешеүҙе өҙәүгә юнәлтелгән үҙ позицияларын яҡланылар.

* * *

ПАРИЖ, 12 июнь. (ТАСС-тың махсус хәбәрсәһе). 12 июндә дүрт держава сит ил эштәре министрҙәренең урынбаҫарҙары 68-се ултырышҡа йыйналдылар. АҠШ вәкиле Джессоп председателлек итте.

Көнбайыш державалар вәкилдәре кәңәшмәне һуҙыуға иҫәпләгән үҙҙәренең обструкцион тактикаһын дауам иттерҙеләр. Великобритания вәкиле Дэвис 12 июндә беренсе булып һүҙ алды, ләкин ул тик бынан алдағы ултырыштарҙа үҙе һәм уның американ һәм француз коллегалары әйткән нәмәләрҙе ҡабатлап ҡына сыҡты.

**

ПАРИЖ, 13 июнь. (ТАСС-тың махсус хәбәрсәһе). 13 июндә дүрт держава сит ил эштәре министрҙәренең урынбаҫарҙары 69-сы ултырыштарына йыйналдылар. Франция вәкиле Народи председателлек итте.

СССР вәкиле А. Громыко 12 июндәге ултырышта Атлантик пакт, йәғәһе, «оборона» характерында, «тыныс» характерҙә һәм, шуға күрә, был пакт тураһындағы мәсьәләне министрҙәр Советенең көн тәртибенә индерергә кәрәкмәй, тип иҫбатларға маташыусы көнбайыш державалар вәкилдәренең сығыштарын ышандырырлыҡ итеп тәнҡитләне. Громыко, көнбайыш державаларҙың был позицияһы Европалағы кәсәргәнешлекте йомшартырға түгел, ә үҙҙәренең агрессив маҡсаттарында уны һаҡлап алып ҡалырға ынтылыуҙары менән аңлатыла, улар был маҡсаттарҙы государстволарҙың Төньяҡ-атлантик группировкаһы һәм Атлантик пакт менән бәйләйҙәр, тип күрһәтте. 12 июндәге ултырышта СССР вәкиле һуңғы булып сығыш яһаһа ла һәм 13 июндәге ултырыштә көнбайыш державаларҙың вәкилдәре бәйләргә тейеш булһалар ҙа, өлгөшмәй ҡалыуҙы яҡшыраҡ тип табып, уларҙың береһе лә һүҙ алырға теләмәне. Уның һуң председателлек итеүсе Народи ултырышты япты.

Министрҙәр Советенең көн тәртибе буйынса килешеүгә өлгәшеүгә ҡамасаулыҡ итеү өсөн көнбайыш державаларҙың вәкилдәре Ал дворецтәге кәңәшмәлә үҙҙәренең обструкцион тактикаһын үткәргән бер ваҡытта, көнбайыш державаларҙың хөкүмәттәре тарафынан төҙөлгән хәрби әҙерлек механизмы бөтә киңлеге менән хәрәкәт итә. «Се матен-ле пан» газетаһы Вашингтондан Американың оборона өсөн мобилизация управлениеһе етәксеһе Чарльз Вильсондың, «АҠШ Францияның һәм Англияның ҡайтанан ҡоралландырыуҙың үҙ программаларын мөмкин тиклем тиҙерәк һәм ныҡышмалыраҡ үтәүҙәрен теләр ине», тигән белдереүен таныра.

Күрәһең, Канада генеральный штабының начальнигы генерал Саймонстың Лондонға барыуы ла был айҡанлы килеп тыуғандыр, уның унда, шул уҡ газетаның хәбәр итеүенә ҡарағанда, «мөһим хәрби кәңәшмәләре буласаҡ. Якын көндәрҙә Саймонс Парижға киләсәк һәм генерал Эйзенхауэр менән осрашасаҡ».

«Монд» газетаһы 13 июндә Атлантик пактта ҡатнашыусы илдәрҙең сит ил эштәре министрҙәре һәм оборона министрҙәренең июль айында кәңәшмәһен сәкырыу күҙҙә тотола, улар ике мәсьәлә: Ҡушма Штаттар тарафынан официаль рәүештә тәҡдим ителгәненсә, Греция менән Төркиәне Төньяҡ атлантик блок составына индереү мөмкинлеге тураһындағы һәм Көнбайыш Германияның «Атлантик армия» тип аталған һәмләә ҡатнашыуы тураһындағы мәсьәләне ҡараясаҡтар. Төркиә менән Грецияны Атлантик блокҡа индереү айҡанлы Парижҙең «Комба» газетаһының күптән түгел булған тапшыуын хәтергә төшөрөп китеү урынлы булыр. Ул күптән түгел, «Атлантик пактты Урта диңгеҙ илдәренә уйланылған киңәйтеү был пактты һөжүм итеү инструментына һәм ошо юл менән, провокация элементына әүерелдерә», тип яҙҙы.

Газеталарҙан тик бер көн эсенда ғына билдәле булған, СССР-ға һәм халыҡ демократияһы илдәренә ҡаршы юнәлтелгән Атлантик пактың агрессив характерын күрһәтеүсе фактлар, дөрөҫәрәге фактҡарҙың бер өлөшө бына ошондай. Был пакт һәм АҠШ-тың хәрби базалары тураһындағы мәсьәләне министрҙәр Советенең сессияһында ҡарауға көнбайыш державалар хөкүмәттәренең ҡаршы килеүе юҡҡа ғына түгел. Улар был мәсьәләне тикшереүҙән ҡурҡалар, сөнки ул Атлантик пактҡа инегәлаған уларҙың политикаһының агрессив характерын тағы ла асығыраҡ күрһәтер ине.

Ләкин көнбайыш державаларҙың делегациялары үҙҙәре тарафынан башланған обструкцияны нисек кенә озаҡ дауам иттерһәләр ҙә, ниндәй генә маневрҙарҙы ҡулланһалар ҙа улар СССР менән көнбайыш державалар араһындағы мөнәсәбәттәрҙең пасарайыуының һәм Европалағы обстановканың кәсәргәнешлелегенең төп сәбәбе булып торған Атлантик пакт һәм АҠШ-тың хәрби базалары тураһындағы мәсьәләне тикшереүгә юл ҡуймауға ынтылыуҙан торған үҙҙәренең ысын уйҙарын, үҙҙәренең агрессив маҡсаттарында был кәсәргәнешлекте һаҡлап ҡалырға тырышыуҙы общественный фекерҙән йәшерә алмаҫтар.

Болгарияла В. И. Ленин әҫәрҙәренең йыйынтығын баҫып сығарыу

СОФИЯ, 14 июнь. (ТАСС). Болгария коммунистар партияһының издательствоһы В. И. Ленин әҫәрҙәре йыйынтығының 6-сы томын 23 мең данала болгар телендә баҫып сығарҙы.

СИТ ИЛДӘРҘӘ ГОРЬКИЙ КӨНДӘРЕ

Венгрия

БУДАПЕШТ, 14 июнь. (ТАСС). Венгрия общественное совет әҙәбиәтенә нигеҙ һалыусы, венгер халҡының иң һөйөклә яҙыусыларының береһе А. М. Горькийҙең үлеүенә 15 йыл тулыуҙы көн билдәләй. Уның әҫәрҙәре Венгрия өсөн ғәйәт ҙур тираждарҙа таратылалар. Тик бер «Әсә» романы ғына илле азат иткәндән һуң 80 мең данала 6 баҫмала сыҡты. Хәҙер романдың 7-се баҫмаһы әҙерләнә. «Үй мәҙәр каньвкнадо» издательствоһы А. М. Горький әҫәрҙәренең йыйынтығын венгер телендә баҫып сығарырға әҙерләй.

Күптән түгел хеҙмәтсәндәрҙең һорауы буйынса Венгрия башкәзәһының ҡитабы йорто һәм Горький исемендәге библиотека урынлашҡан үҙәк урамдың береһе М. Горький исемендәге булып тик йәрөтәлә башланы.

Бейек яҙыусының үлеүенә 15 йыллыҡ айҡанлы Горький исемендәге библиотека һәм совет ҡитабы йорто Горький, рус, венгер, француз, инглиз һәм башҡа телдәрҙәге китаптарының һәм фотофильмаларының күргәҙмәһен ойоштороласаҡ.

Венгрия-Совет обществоһы башҡа ойошмалар менән берлектә 17 июндән 23 июлгә тиклем «Горький аҙнаһын» үткәрә.

КОРЕЯЛАҒЫ ВАҠИҒАЛАР

Халҡ армияһы баш командованиеһенең белдереүе

ПХЕНЬЯН, 14 июнь. (ТАСС). Корея халҡ-демократик республикаһы Халҡ армияһының баш командованиеһе 14 июндә, Корея Халҡ армияһының частәре, Ҡытай добровольецтәре менән үҙ-ара тығыҙ хәрәкәт итеп, бөтә фронттарҙа ла дошмандың ярһыулы атакаларын уңышлы кире ҡағыуҙы дауам иттерәләр, тип хәбәр итте.

Үҙәк һәм көнсығыш фронттарҙа Халҡ армияһының частәре ике көн эсенда дошмандың 6 меңдән артыраҡ һалдатын һәм офицерен үлтерҙеләр, әре калибрҙағы 10-дан артыраҡ орудие һәм 13 зур ҡорал ителде, 2.120-нән артыраҡ автомашина ҡулға төшөрөлдө.

Америка-Англия агрессорҙарының разведкаҙәре һәм марионет лисынмансы расҫәр, ғәйәт ҙур юғалтыуҙарға ҡарамастан, һуғышҡа яңы резервтар ташлайҙар һәм төньяҡҡа табан алға барырға маташҡанҙарҙы дауам иттерәләр.

14 июндә дошман самолеттарын ҡулланыуҙа күтәреүсе ҡырҡлар дошмандың 8 самолетын атып төшөрҙөләр.

Демократик йәштәрҙең Бөтә Донъя федерацияһы секретариатының Англияның сит ил эштәре министрына ҡырҡа яуабы

БУДАПЕШТ, 14 июнь. (ТАСС). Май аҙағында Англияның сит ил эштәре министры Герберт Моррисон, парламент члендәренең һорауҙарына яуап биреп, демократик йәштәрҙең Бөтә Донъя федерацияһына (ВФДМ) һәм студенттәрҙең Халҡ-ара союзына (МСС) тупаҫ һөжүм иткән, был ойошмаларҙы «башсыһыҙ колонна» итеп квалификацияләгән. Моррисон шул уҡ ваҡытта 1951 йылдың 5 августынан 19 августына тиклем Берлинда үткәрәләсәк йәштәрҙең һәм студенттәрҙең тыныслыҡты яҡлауҙың Бөтә Донъя фестивалена барырға Көнбайыш Германия йәштәренә тамасаулыҡ итеү өсөн көнбайыштағы ас державаның верховный комиссарына үҙенең мөрәжәғәт итеүе тураһында белдергән.

Был айҡанлы ВФДМ секретариаты Моррисонға хат ебәргән, унда, айырым алғанда, былай тип әйтелә:

Дөрөҫлөк, Моррисон әфәнде, шуған тора, ошондай тар яла яҡау белдереүҙәре беҙгә «Йәштәр, тыныслыҡ өсөн, яңы һуғыш ҡурҡынысына ҡаршы көрәштә берләшегеҙ!» тигән ябай һәм гүзәл лозунг астында тыныслыҡты яҡлап, йәштәрҙең һәм студенттәрҙең, өсөнсө Бөтә Донъя фестивалена әҙерләнгән донъя йәштәренең изге инициативаһына һөжүм итерҙә мөмкинлек булһын өсөн көрәк. Тап бына ошо лозунг астында бөтә Германиянан 2 миллион немец йәштәре ҡатнашлығында 80-дән артыраҡ илдән 25 мең егет һәм ҡыҙ йыйналасаҡ. Берлинда — фашизмдең әлекке цитаделенда йәштәр тыныслыҡты яҡлау хаҡына берләшеүҙең бөйөк изге маҡсаты менән бер-береһе менән осрашасаҡтар. Һәм улар үҙҙәренең килешә алыуҙарына ышаналәр...

Беҙ тыныслыҡ тантанаһына ышанабыҙ, беҙ фестивалдең һуғыш ҡурҡынысын нисек бөтереү, халҡ-ара ҡаршылыҡтарҙы хәл итеүҙә көс ҡулланыуҙы алып ташлау тураһында халҡтарҙың килешә алыуҙарының кире ҡағылмаҫлыҡ иҫбатлауы булыуын теләйбеҙ. Һуғыш була ҡалһа беҙҙә, йәштәрҙә, һуғыш яландарына ебәрәсаҡтар. Беҙ үҙ фестивалебеҙ биш бөйөк державаның йыйнала алыуы һәм Тыныслыҡ Пакты тураһында килешә алыуын иҫбатларға теләйбеҙ. Был пакты төҙөү тураһында кәләпә тантаналы әҙерлек ителә. Тантаналы әҙерлек ителә. Беҙҙең илегеҙҙең йәштәре һәм халыҡтар араһында кешеләре килешеүҙең һәм халыҡтар араһында ирекле бәйләнештең ниге ителә. Тыныслыҡ пакты — ошо маҡсатҡа ирешеүҙә бер ысул ғына. Беҙ үҙ фестивалебеҙ менән мәнәсәбәт итә алыуҙарын көтәбеҙ. Улар беҙҙә бөтә нәмә ошо итеп фашлаусы хәрәкәттәргә ҡайтып ҡалмаҫ, беҙҙең йомшаҡлығыбыҙҙың ни тиклем зур булыуын аңлайҙар, сөнки ул ике яҡтың да полиция сараларына — башҡа ҡәҙәр булмаған кешеләрҙең ҡанлы ҡырғынына ҡамасаулыҡ итергә ынтылғанлығыбыҙ ине. Беҙ йәштәрҙең дуҫтарыбыҙ тыныслыҡ яҡлаусыларҙың Бөтә Донъя конгрессы делегаттарына һуңғы минутта Великобританияға инеүҙе тыйырға, уның территорияһына ҡамасаулыҡ итергә өмөтләнгән ваҡытта һабаҡ алдыҡ ине. Ләкин был агрессор бары бер булды. Һөҙөмтәлә ул уңыштарға өлгәлеҙде. Беҙҙең халыҡтарыбыҙ бөтә кешелек алдында хурлыҡҡа ҡалды.

Фестивалдең уңышына ҡамасаулыҡ итергә уйлаһағыҙ беҙ яңылышмыҫ. Бөтә донъя йәштәре бөйөк Берлинға фестивалгә ҡырҡа ҡырҡ ағыла. Фестивалдең беҙ бөтә илдәрҙең намыҫлы кешеләренә яҡлауына бирәбеҙ. Беҙ тыуған илдәренең бойондороҡһоҙлоғо өсөн көрәшкә ҡарар иттеләр! Тыныслыҡ фестивален беҙ бөтә илдәрҙең намыҫлы кешеләренең

Бөтә илдәрҙең пролетарийҙәре, берләшегеҙ!

КЫЗЫЛ БАШКОРТОСТАН

ВКП(б)-ның Башкортостан Өлкә һәм Өфө ҡала комитеттәре, Башкорт АССР-ы Верховный Советы һәм хеҙмәтсәндәр депутаттарының Өфө ҡала Советы органы

32-се ЙЫЛ СЫҒА.

№ 118(8835)
1951 йыл
17
ИЮНЬ
йәкшәмбе

хаҡы 20 тин.

Иртәгә Алексей Максимович Горькийҙең үлеү көненә 15 йыл тула.

Капитализмда аяуһыҙ фаш итеүсе, тыныслыҡ өсөн кәрәште бөтә йөрәгенән яҡлаусы, империалистик һуғыш тоҡандырыусыларға ҡаршы арымай-талмай көрәшеүсе бөйөк рус яҙыусыһы А. М. Горькийҙең иҫтәлеген бөтә совет халҡы ысын күңелдән ҡәҙерләп хөрмәтләй.

Һынлы искусствоның артабанғы уңыштарына

Большевиктар партияһы социализмдан коммунизмға күсеү осоронда хеҙмәтсән халҡты коммунистик рухта тәрбиәләү өлкәһендә әҙәбиәт һәм искусство работниктәре алдына зур бурыстар ҡуйҙы. Партия Үҙәк Комитетенең идеология мәсьәләләре буйынса ҡабул иткән ҡарарҙары был өлкәлә боевой программа булып тора.

Үҙәренең иждадтарын социализм принциптәренә ныҡлап, искусствоның бик бай кенә работниктәре ВКП(б) Үҙәк Комитетенең ҡарарҙары ҡабул ителгәндән һуң уҡ осорҙа күренекле уңыштарға өлгөштеләр. Илебеҙ уларҙы юғары баһаланы, ике яҡлы әҙәрҙәр Сталин премиялары бирелеү менән билдәләнде.

Совет тормошо темаһы, уның хеҙмәттә тирәнәйеүе батырлыҡтар күрһәтеүсе кешеләре, беҙҙең гигант төҙөлөштәребеҙ искусство работниктәре эшендә үҙәк тема булып әүерелделәр. Беҙҙең художниктәребеҙ, скульпторҙарыбыҙ беҙ йәшәгән данлы осорҙоң бәхетле тормошон, уның кешеләренең яҡты образын сағылдыралар, уларҙың иждадтары тарих биттәренә социализмды бейеклеген сағылдырыусы мәңгелек һәйкәл булып инеләр. Быны Башкортостан һынлы искусство работниктәренең иждадтарында бик асыҡ күрергә мөмкин. Һуңғы йылдарҙа республикабыҙҙа зур полотнолы яҡшы картиналар, скульптуралар барлыҡҡа килде. Художниктар, скульпторҙар партияның идеология мәсьәләләре буйынса ҡарарҙары менән тороҡланып, тормошто тәрәнерәк һәм тулыраҡ итеп өйрәнә башланылар. Ошо нигеҙҙә уларҙың иждадтары халыҡҡа тиҙ аңлашылыусан булып сыҡты, улар беҙҙең халҡыбыҙҙың культура кимәлен күтәреүгә, партия ойошмаларына массалар араһында киң тәрбиә эштәре алып барыуға зур әрҙәм күрһәтәләр.

Бөтә коллектив юғары идеялы әҫәрҙәр тыуҙырыу өсөн ысын-ысынлап көрәшә. Бөтә тәжрибәле ҡарт художниктар, скульпторҙар үҫеп килеүсе йәштәргә үҙҙәренең бай тәжрибәларен зур шәхеслек менән бирәләр, йәштәр үҙ наҡбаттәрендә уларға хас булған ныҡышмалылыҡ менән өйрәнәләр.

Скульптор Т. Несҡаева Социалистик Хеҙмәт Геройы Банат Батырова бюсы менән һәм художник В. Андреев «Туймазынефть» картинаһы менән 1950 йылда РСФСР күләмендә үткәрелгән күргәҙмәләге ҡатнаштылар һәм бүләк алдылар.

Художник Арсланов «Малена» операһын, «Аҡҡош күле» һәм «Кызыл мәк» балеттары сәхнәләрен оформить итеүҙә үҙенең зур осталығын күрһәтте.

Иждади эҙләнеү яңы яҡшы темалар тыуҙыра. Художник Р. Ишбулатов «Ватан һуғышы фронтында башкорттар» тигән картина өҫтендә бер ниҫә йыл инде уңышлы рәнә эшләп килә.

Ләкин ошо уңыштар менән бергә республикабыҙҙа һынлы искусство өлкәһендә күп кенә етешһеҙлектәр ҙә бар. Айырым картиналарҙа, скульптураларҙа формализм, натурализм күренештәренә юл ҡуйылә. Натурализмдең совет искусствоһы менән бер ниндәй ҙә уртаҡлығы юҡ. Социалистик реализм художниктан ысын барлыҡты күрһәтеүҙе, художестволы ысын ысын барлыҡты талап итә, ә художестволы ысын барлыҡ — тормошта булған фактларҙы ябай күсермә итеп һүрәтләү тигән һүҙ түгел. Социалистик реализм методы ысынбарлыҡты аңлау, уның мәғәнәһен, үҫешен художестволы итеп күрһәтә белеүҙе бурыс итеп ҡуя. Интәш А. Жданов әҫәбиәт һәм искусство работниктәренең бурысы — социалистик реализм методы менән тороланған килеш намыҫ һәм иғтибар менән беҙҙең ысынбарлыҡты өйрәнеү, беҙҙең үҫеш процесынан асылына тәрән төшөнөүгә ынтылған хәлле иждади итеүҙән тора, тип билдәләне. Беҙҙең художниктәребеҙ һәм скульпторҙарыбыҙ *быны* һәр ваҡыт хәтерҙә тоторға тейештәр.

Натурализмдан, формализмдан, айырым художниктар араһында әле осраһа ла «әҫәрҙе аңлап еткермәүҙән» ҡотолоу өсөн тормошто тәрән өйрәнеү, халыҡ араһында йыш булыу, улар менән аралашыу, типик күренештәрҙе һайлап ала белеү әһәмиәтле. Тере йәки был картинаның һәм скульптураның үлемһеҙлеге — уның халыҡсан булыуында.

Республикабыҙҙың һынлы искусство работниктәре социалистик реализм методына ысын мәғәнәһе менән тик һуңғы ваҡытта ғына әйә була башланылар. Республика художниктәренең һәм скульпторҙарының 1950 йылға тиклем, тотош ес йыл буйына Федерация һәм Совет күргәҙмәһендә бер кемдең дә үҙ иждаты менән ҡатнаша алмауы бының асыҡ факты булып тора. Шулай уҡ ун автономиялы республика һынлы искусство работниктәренең уҙған йылда Казанда үткәрелгән күргәҙмәһендә художник А. Тулькиндең эшенда формализм күренештәренең урын алыуы билдәләп үтелде.

Пәнйә совет тормошо менән бергә булыу, совет ысын барлығын өйрәнеү — иждади уңышлыҡҡа алып бара. Андреев һәм Нечаева интәштәрҙең яҡшы картина һәм скульптура иждат итеүҙәре уларҙың үҙ геройҙарын урындарға барып ныҡлап өйрәнеүҙәренә бәйләнгән. Хәҙер Башкортостан художниктәренең бөтә коллективлы ҙә райондарға, промышленность үҙәктәренә барыу, темалар буйынса урында эшләү ҡыҙыҡһыныуға башланы. Сәнки яҡшы иждат бынан башҡа булыуы мөмкин түгел. Шулай булыуға ҡарамаҫтан, Башкорт АССР-ы Министрҙәр Советы әрҙәнендәге искусство эштәре Управлениеһе республиканың һынлы искусство работниктәренә был өлкәлә тейешле әрҙәм күрһәтмәй әле. Искусство управлениеһе республикала һынлы искусствоны үҫтереү һәм алға ебәреү буйынса ҡырҡа боролош яһарға тейеш.

Искусство управлениеһе, Башкорт государство Академия, опера һәм балет театрҙары дирекциялары театр художниктәренә уңышлы эшләү өсөн тейешле шарттар тыуҙырмайҙар. Художниктар яҡшы декорация әҙерләйҙәр, ләкин театрҙарҙың етәкселәре уларҙы йыш ҡына ҡыҙҡарталар, ошоноң менән дәйәм композицияға зыян килтерәләр. Театрҙарҙың директорҙары Башкортостан художниктарҙе Союзы менән берлектә эш алып бармайҙар.

Республикабыҙҙың төп милләте — башкорттарҙан һынлы искусство работниктәре әҙерләү эше һис ҡәнәғәтләнерлек түгел. Өфөләге художество училищеһенең уҡыусылар составында башкорт уҡыусыларының һанын арттырыу, уны тамамлап сығыусыларҙың артабан ошо өлкәлә эшләүҙәре тураһында етерлек тиклем хәстәрлек күрелмәй. Кадрҙар менән эшләүгә тейешле иғтибар булмау һөҙөмтәһендә әлек училище тамамлап сыҡҡан бик күп йәштәр, үҙҙәренең төп специальностәрен ташлап, бөтөнләй икенсе төрлө эштәрҙә эшләйҙәр. Артабан бындай күренештәргә юл ҡуйылмаҫҡа тейеш.

Башкортостан художниктәре Союзы һәм БАССР Министрҙәр Советы әрҙәнендәге искусство эштәре Управлениеһе республика ҡалаларында һәм райондарында үҙ алдарына, әйтергә мөмкин, кустарсылыҡ хәлендә эшләүсе скульпторҙар, художниктар менән нығлы эш алып бармайҙар. Уларҙы махсус кәңәшмәләргә йәки семинарҙарға йыйнау, уңда иждади уңышлыҡтар һәм эш тәжрибәләре менән уртаҡлашыуҙы практикаға индереү, һис шикһеҙ ығай һөҙөмтәләр бирер ине.

Республика промышленносенең, социалистик ауыл хужалығының эшсәндәре, культура төҙөлөшө работниктәре Тыуған илебеҙҙең экономик үҫешен артабан ҫаҫҡа аттырыу буйынса тарихи эштәр башҡаралар. Ошо бөйөк эштәрҙе көртиналарҙа, скульптураларҙа һәрес һәм юғары идеялы итеп күрһәтә белеү — республикабыҙҙың һынлы искусство работниктәренең намыҫ эше булып тора.

Башкорт АССР-ы Кандра районы колхозсыларының, колхозсы катын-кыҙҙарының, МТС работниктәренең һәм ауыл хужалығы специалистәренең

ЙӨКЛӘМӘҺЕ

Беҙ, дейҙәм йыйылыштарыбыҙҙа үҙ мөмкинлектәребеҙҙе тикшереп, 1951 йылда ауыл хужалығының бөтә тармаҡтарының яңы күтәрелешә өсөн бөтә халыҡ социалистик ярышына ҡушылабыҙ һәм үҙебеҙгә түбәндәге йөкләмәләрҙе алабыҙ:

Арыш сәсеүлектәренең бөтә майҙандарының һәр гектарынан 92-шәр бот, ә 1900 гектар майҙандың һәр гектарынан 117-шәр бот, бойҙайҙан уртаса һәр гектарҙан 90-шар бот, ә 2600 гектар майҙандың һәр гектарынан 117-шәр бот, һолонан — 100-әр бот, тарынан—75-әр бот, ә 375 гектар тарының һәр гектарынан 93-әр бот, ҡара бойҙайҙан — 68-әр бот, борсаҡтың бөтә майҙанының һәр гектарынан уртаса 89-ар бот, көнбағыштан — 53-әр бот урожай, тарманың һәр гектарынан — 33-әр бот сүс һәм 30-ар бот орлоҡ, горчица һәм шепкәндең һәр гектарынан 24-әр бот, картофтан — 900-әр бот, күп йыллыҡ үләндәрҙең һәр гектарынан 7-шәр бот орлоҡ урожайы алырға.

Общественный малсылыҡты һәм ҡошсолоҡто үҫтереүҙең өс йыллыҡ планын һәр бер колхозда үтәргә һәм 1951 йыллыҡ азағына планға ҡарата йылҡыларҙың 102 процентҡа, мөгөҙле эре малдарҙың 101 процентҡа, һарыҡ һәм кәзәләрҙең 103 процентҡа, сускаларҙың 103 процентҡа һәм ҡоштарҙың 100 процентҡа үҫеш тәнкил итеүҙена өлгәшергә. Һәр бер йыйырҙан уртаса 1650-шәр литр һөт һауып алырға, һәр бер һарыктан 3,1 килограмм йөн ҡырҡып алыуҙы һәм һәр бер тауыҡтан 60-ар йомортҡа алыуҙы тәьмин итергә.

Государство алдындағы бөренсе бурысты срогынан алда үтәргә, иген тапшырыу планын 1951 йыллың 1 октябренә тамамларға.

Йөкләмә Кандра районы колхозсылары, колхозсы катын-кыҙҙары, МТС работниктәре һәм ауыл хужалығы специалистәренең дәйәм йыйылыштарында тикшерелде һәм ҡабул ителде.

Башкорт АССР-ы Сәкмағош районы колхозсыларының, колхозсы катын-кыҙҙарының, МТС работниктәренең һәм ауыл хужалығы специалистәренең

ЙӨКЛӘМӘҺЕ

Беҙ, Сәкмағош районы колхозсылары һәм колхозсы катын кыҙҙары, МТС работниктәре һәм ауыл хужалығы специалистәре 1951 йылда түбәндәге күрһәткестәргә өлгәшеү өсөн йөкләмә алабыҙ:

Арыш сәсеүлектәренең бөтә майҙанының һәр гектарынан 105-әр бот, ә 3500 гектарҙың һәр гектарынан 120-шәр бот, бойҙайҙан — 90-шар бот, ә 4365 гектар бойҙайҙың һәр гектарынан 102-шәр бот, һолонан 110-ар бот, ә 3100 гектар майҙандың һәр гектарынан 132-шәр бот, борсаҡтың һәр гектарынан уртаса 85-әр бот, тарынан — 70-әр бот, ә 350 гектар тарының һәр гектарынан 84-әр бот, ҡара бойҙайҙан — 70-әр бот, ә 600 гектарҙың һәр гектарынан 84-әр бот, көнбағыштан — 50-шәр бот урожай, тарманың һәр гектарынан 33-әр бот сүс һәм 30-ар бот орлоҡ, картофтан 850-шәр бот, ә 150 гектар картофтың һәр гектарынан 900-әр бот урожай алырға.

Продукт биреүсе общественный малсылыҡты үҫтереүҙең өс йыллыҡ планын срогынан алда үтәргә — мөгөҙле эре малдар, сускалар, һарыҡтар һәм кәзәләр үрсетеү буйынса планды 1951 йылдың 1 октябренә, ә ҡоштар буйынса 1 ноябргә үтәргә.

Фураждағы һәр бер йыйырҙан уртаса 1700-әр литр һөт һауып алырға, һәр бер һарыктан кәмендә 2,7-шәр килограмм йөн ҡырҡып алыуҙы һәм һәр бер тауыҡтан кәмендә 75-әр йомортҡа алыуҙы тәьмин итергә.

Государствоға иген тапшырыу планын, малсылыҡ продукттарынан ит, һөт һәм йомортҡа тапшырыу йөкләмәһен 1951 йылдың 1 октябренә, ә йөн тапшырыу йөкләмәһен 15 сентябргә үтәргә.

Йөкләмә Сәкмағош районы колхозсылары, колхозсы катын-кыҙҙары, МТС работниктәре һәм ауыл хужалығы специалистәренең дәйәм йыйылыштарында тикшерелде һәм ҡабул ителде.

Урожай йыйнау машиналары әҙер

Мул урожайҙы ҡыҫҡа срокта, юғалтыуһыҙ йыйнап алыу өсөн уға ныҡлап әҙерләнергә кәрәк. Быны иҫкә алып, беҙ бесән һәм урожай йыйнау машиналарын ремонтлауҙы планлы ойоштороҙоҡ һәм күршеләге «Красная дружина» колхозының тимерселәре менән социалистик ярышҡа сыҡтыҡ.

Ошо көндәрҙә ике колхоздың тимерселәре араһында ярыш договорының үтәлеше тикшерелде. Комиссия беҙҙең эштәребеҙҙе яҡшы тип билдәләне.

Беҙҙең Фрунзе исемендәге колхозда 15 бесән сапҡыс, 13 ат тырмаһы, 6 лобогрейка, 4 клейтон, 3 триер, 3 молотилка ремонтланды. Хәҙер беҙ арбалар, форгондар ремонтлауҙы тамамлайбыҙ.

Беҙ социалистик йөкләмәне үтәү өсөн көрәштә намыҫ менән эшләйбеҙ. Тимерселәрҙән Ғайса Ишморатов һәм Морат Игишев интәштәр көн һайын 2—2,5 норма үтәйҙәр.

Нығышмалы эш һөҙөмтәһендә беҙҙең колхоз урожай йыйнауға әҙерлекте тулыһы менән тамамланы.

Дауыт Байғотлин,
Баймаҡ районы Фрунзе исемендәге колхоздың өлкән тимерсеһе.

Башкорт АССР-ы Министрҙәр Советендә

Комбайнер кадрҙары әҙерләү тураһында

Башкорт АССР-ы Министрҙәр Советы МТС-тарҙың һәм совхоздарҙың 1951 йылдың урожайын йыйнауға механизаторҙар кадрҙары менән тәьмин ителеүенең төрлө яҡлап тикшерергә һәм Ауыл хужалығы министерствоһы, совхоздар трестары, бөтәкә райондарҙағы совет һәм ауыл хужалығы органдары механизатор кадрҙары әҙерләү һәм 1951 йылдың урожайын йыйнауҙы башлауға тиклем уңай кадрҙар менән машина-трактор станцияларын һәм совхоздарҙы тәьмин итеү мәсьәләләренә етерлек иғтибар бирмәйҙәр, тип билдәләне.

Һөҙөмтәлә бәйтәк райондарҙың һәм бигерәк тә Тәтешле, Покровка, Шаран, Нуриман, Балтач, Бишбүләк, Матрай, Көйөргәҙе, Стәрлетамаҡ, Кушнаренко, Кыйғы, Одо Теләк, Воскресен һәм Илеш райондарының бик күп машина-трактор станцияларында һәм совхоздарҙа квалификацияле комбайнерҙар һәм уларҙың ярҙамсылары менән, шулай уҡ тракторҙарҙы ике сменала эшләтеү өсөн трактористар менән тулыһынса тәьмин ителмәгәндәр.

Шул уҡ ваҡытта механизация мәктәптәрендә һәм курстарҙа бындай кадрҙарҙы әҙерләү пландары үтәлмәйҙәр.

Башкорт АССР-ы Ауыл хужалығы министерствоһы, совхоздар трестары, ҡайһы бер район Советтәре исполкомдары һәм урындарҙағы ауыл хужалығы органдары комбайнерҙар, уларҙың ярҙамсылары, трактористар, шоферҙар һәм урожай йыйнау машиналарын машинистәрен уҡытыуҙарҙың сифатын күтәреү тураһында тейешле хәстәрлек күрмәйҙәр.

МТС-тарҙы һәм совхоздарҙы 1951 йылдың урожайын йыйнауға квалификацияле механизатор кадрҙары менән тәьмин итеү мәҡсәтында Башкорт АССР-ы Министрҙәр Советы Башкорт АССР-ы Ауыл хужалығы министерствоһын, бәртекле ашлыҡ һәм малсылыҡ совхоздары трестарын, район Советы исполкомдарын, МТС-тар һәм совхоздар директорҙарын түбәндәгеләрҙе эшләргә мәжбүр итте:

Ун көнлөк срок эсенда һәр бер МТС-тың һәм совхоздың механизатор кадрҙары менән тәьмин ителеүен тикшерергә һәм комбайнерҙар һәм уларҙың ярҙамсыларын, трактористар, молотилка, етеш йыйғыс, сөгөлдөр ҡаҙғыс һәм иген тазартҡыс машиналар машинистәренең талап ителгән һандары менән МТС-тарҙы һәм совхоздарҙы комплектовать итеү өсөн өҫтәмә саралар күрергә;

быраса әҙерлек үткән комбайнерҙарҙе, трактористарҙе һәм башҡа механизатор кадрҙарын специальностәрҙе буйынса МТС-тарҙа һәм совхоздарҙа эштә файҙаланыуҙы тәьмин итергә һәм квалификацияны күтәреү, машиналарҙы файҙаланыуҙы ойоштороуҙа алдынғы методтарҙы өйрәнеү буйынса улар менән семинарҙар үткәрергә;

1951 йылдың урожайын йыйнауҙы башлауға тиклем комбайнер ярҙамсыларын, ҡатмарлы молотилкалар һәм етеш йәлкәү машиналарын машинистәрҙе әҙерләү буйынса курстар үткәрергә;

1951 йылдың урожайын йыйнауҙа комбайндарҙы юғары етештереүсәлекле һәм әҙәкһеҙ файҙаланыуҙы тәьмин итеү өсөн комбайн агрегаттарҙы работниктәренең данҡы составын — комбайнерҙарҙе, уларҙың ярҙамсыларын һәм трактористарҙе һайлап алыуҙы тәьмин итергә, урожай йыйнауҙа комбайндарҙы юғары етештереүсәлекле һәм әҙәкһеҙ файҙаланыуҙы тәьмин итеү өсөн шулай уҡ комбайн агрегаттарына колхозсыларҙың һәм совхоз эшселәренең данҡы составларын бөтә урожай йыйнау осорона беркетергә.

Башкорт АССР-ы Ауыл хужалығы министерствоһына, район Советтәре исполкомдарына, МТС директорҙарына түбәндәгеләр тәҡдим ителе: урожай йыйнауҙы башлауға тиклем механизация мәктәптәрендә һәм курстарҙа бындай кадрҙарҙы әҙерләү пландары үтәлмәйҙәр.

Башкорт АССР-ы Ауыл хужалығы министерствоһы, совхоздар трестары, ҡайһы бер район Советтәре исполкомдары һәм урындарҙағы ауыл хужалығы органдары комбайнерҙар, уларҙың ярҙамсылары, трактористар, шоферҙар һәм урожай йыйнау машиналары машинистәрен уҡытыуҙарҙың сифатын күтәреү тураһында тейешле хәстәрлек күрмәйҙәр.

МТС-тарҙы һәм совхоздарҙы 1951 йылдың урожайын йыйнауға квалификацияле механизатор кадрҙары менән тәьмин итеү мәҡсәтында Башкорт АССР-ы Министрҙәр Советы Башкорт АССР-ы Ауыл хужалығы министерствоһын, бәртекле ашлыҡ һәм малсылыҡ совхоздары трестарын, район Советы исполкомдарын, МТС-тар һәм совхоздар директорҙарын түбәндәгеләрҙе эшләргә мәжбүр итте:

Ун көнлөк срок эсенда һәр бер МТС-тың һәм совхоздың механизатор кадрҙары менән тәьмин ителеүен тикшерергә һәм комбайнерҙар һәм уларҙың ярҙамсыларын, трактористар, молотилка, етеш йыйғыс, сөгөлдөр ҡаҙғыс һәм иген тазартҡыс машиналар машинистәренең талап ителгән һандары менән МТС-тарҙы һәм совхоздарҙы комплектовать итеү өсөн өҫтәмә саралар күрергә;

быраса әҙерлек үткән комбайнерҙарҙе, трактористарҙе һәм башҡа механизатор кадрҙарын специальностәрҙе буйынса МТС-тарҙа һәм совхоздарҙа эштә файҙаланыуҙы тәьмин итергә һәм квалификацияны күтәреү, машиналарҙы файҙаланыуҙы ойоштороуҙа алдынғы методтарҙы өйрәнеү буйынса улар менән семинарҙар үткәрергә;

1951 йылдың урожайын йыйнауҙы башлауға тиклем комбайнер ярҙамсыларын, ҡатмарлы молотилкалар һәм етеш йәлкәү машиналарын машинистәрҙе әҙерләү буйынса курстар үткәрергә;

1951 йылдың урожайын йыйнауҙа комбайндарҙы юғары етештереүсәлекле һәм әҙәкһеҙ файҙаланыуҙы тәьмин итеү өсөн комбайн агрегаттарҙы работниктәренең данҡы составын — комбайнерҙарҙе, уларҙың ярҙамсыларын һәм трактористарҙе һайлап алыуҙы тәьмин итергә, урожай йыйнауҙа комбайндарҙы юғары етештереүсәлекле һәм әҙәкһеҙ файҙаланыуҙы тәьмин итеү өсөн шулай уҡ комбайн агрегаттарына колхозсыларҙың һәм совхоз эшселәренең данҡы составларын бөтә урожай йыйнау осорона беркетергә.

Башкорт АССР-ы Ауыл хужалығы министерствоһына, шулай уҡ район Советтәре исполкомдарына курстарҙың һәм механизация мәктәптәренең эштәрен тикшерергә һәм механизатор кадрҙары әҙерләүҙе ойоштороуҙа һәм уҡыусылар өсөн нормаль тормош шарттары тыуҙырыуҙа уларға ярҙам күрһәтергә мәжбүр итте.

Шәкәр сөгөлдөрө сәсеүлектәре яҡшы тәрбиәләнә

Ауырғазы районы Салауат исемендәге ауыл хужалығы артөле үҙендәге быйыл 120 гектар шәкәр сөгөлдөрө сәскәйәләр. Хәҙер улар сәсеүлектәрҙең рәт араларын беренсе тапҡыр утап, йомшартҡандар. Был эштә бригадалар, звенолар һәм айырым колхозсылар үҙ-ара ярышып эшләйҙәр. Колхоздың икенсе бағыусылыҡ бригадаһының интәш Сафиуллина өтәкселәк иткән звеноһы үҙенә бирелгәнде майҙанда тауға эште тамамланы ла ине.

Ф. Богданов.

СОВЕТТӘР СОЮЗЫНДА

Болан үҫтереүселәрҙе культуралы хеҙмәтләндереү

СЫКТЫВКАР, 15 июнь. (ТАСС). Совет государствоһы Төньяҡ Себер болан үҫтереүселәре тураһында зур хәстәрлек күрә. Коми АССР-ының болан үҫтереүселәрен культуралы хеҙмәтләндереүгә генә быйыл 900 мең һумға яҡын аҡса бүленде. Быйыл Карск диңгеҙенең ир буйҙарында күсеп йөрөүсе колхоз болан үҫтереүселәре менән айына ике тапҡыр регуляр авиация бәйләнеше урынлаштырыла.

Ошо көндәрҙә детник-миллионер В. Зайцев самолеты Сыктывкарға ҡайтты. Ул Зур ер тундраһы районында болан үҫтереүселәргә почта, газеталар, журналдар, художестволы әҙәбиәт, зооветпунктар өсөн медикаменттар, батареялы радиоприемниктар өсөн питание ташланы.

Джангян ауылының ең ҡарт кешеһе

БАКУ. (ТАСС). Сальян районы Джангян ауылында 114 йәш тулған колхозсы Салыг-Баба Гасанов йәшәй. Ҡарт бүлмәһенә ҡарамаҫтан, ул үҙен шәт тоҙә әле. Гасановтың 12 улы һәм ҡыҙы, 21 ейәне, ете бүләне бар.

Уларҙың бөтәһе лә колхозда эшләйҙәр.

Кыргызстанда урожай йыйнау башланды

ИСФАНА (Ош өлкәһе). (ТАСС). Лайлак районының колхозсылары Кыргызстанда беренсе булып бөртөклө ашлыҡтарҙы йыйнай башланылар. Горький, Киров, Молотов исемендәге ауыл хужалығы артелдәрендә көҙгө арпа йыйналды.

18 июндә совет әҙәбиәтенә нигеҙ һалыусы бөйөк рус яҙыусыһы Алексей Максимович Горькийҙең үлеүенә 15 йыл тула.

Был көндәрҙә А. М. Горькийҙең музейенда килеүселәр һаны байтаҡ артты.

Һүрәттә: музей залдарының береһендә. **Н. Киреев һәм Э. Евзерихин фотолары. (ТАСС фотохроникаһы).**

Колхозсылар юғары белем алалар

Юғары агрономик йәки зоотехник белем алырға теләүсе алдынғы колхозсылар, бригадирҙар, ауыл хужалығы артелдәре председательдәренең, совхоз һәм МТС работниктәренең һаны йылдан-йыл арта бара.

Уларҙың күбеһе Бөтә Союз ситтән торон уҡыта торған ауыл хужалығы институтында уҡыйҙар. Бынан тыш унда агрономдар һәм зоотехниктар үҙ квалификацияларын күтәрәләр. Институтта һәм урындарҙағы уның 65 бүлегенә 16.300 студент уҡый. Көҙ көнө беренсе курсҡа тағы 925 кеше алынасаҡ. Тәп факультеттарҙан тыш институтта урман-мелиорация, балаҡай һәм урта электр станцияларҙы төҙөү, ер төҙөү бүлектәре бар.

13 июндә институтта беренсе зоотехниктар укып сыҡты.

(ТАСС).

Нефть сығарыуҙың яртыйыллыҡ планы срогынан алда үтәлде

САРАТОВ, 15 июнь. (ТАСС). «Саратовнефть» берекмәһе предприятиеларенең коллективтары нефть һәм газ сығарыуҙың яртыйыллыҡ планын срогынан алда үтәнеләр.

Нефть, үткән йыллағы ошо уҡ осорона ҡарағанда, байтаҡ артыҡ сығарылды. Бер тонна яғылыҡтың үҙенә төшөү хаҡы планға ҡарағанда 7,2 процентҡа арҙанайтылды.

Яңы төҙөлөш материалдары

Нефть промышленносе министерствоһының төҙөлөш буйынса үҙәк ғилми-тикшереневү институты яңы тип төҙөлөш материалдарын булдырыу өҫтөндә эшләй. Улар араһында яһалма әҙбиҙән эшләнгән стена блоктары һәм бизәү материалдары күренекле урын алып тораллар. Уларҙы төҙөлөш индәй әҙбиҙ заводында етештереп булә. Сыйыу булып ком һәм шлак менән ҡушылған әҙбиҙ-кипелька һәм әҙбиҙ янғырыуҙа хәҙерге көнгә тиклем ҡулланылмаған углекислый газ тоҙмаҡ итә.

Был арҙан материалдарҙы етештереү министерствоның Башкортостандағы заводында ойоштороласаҡтар.

(ТАСС).

А. М. Горький — пролетариат әҙәбиәтенә нигеҙ һалыусы

Тыныслыҡ һәм социализм өсөн бөйөк көрәшсе

Бынан 15 йыл элек, 1936 йылдың 18 июнендә бөйөк рус яҙыусыһы, совет әҙәбиәтенә нигеҙ һалыусы, коммунизмдың еңеүе өсөн арыу-талыуҙы белмәй көрәшеүсе Алексей Максимович Горький ялҡынлы йөрәге тибеүҙән туҡтаны.

Рус культураһының корифейе А. М. Горький хеҙмәтсәндәренең бөйөк ҙәлбашсылары В. И. Ленин һәм И. В. Сталин менән оҙаҡ йылдар буйына килгән шәхси дуҫлыҡ аша бәйләнгәйне. Уларҙың тирә-яҡ тураһын-тура һәм тәрән йөгөнтөләры аҫтында А. М. Горький үҙенең ғүмер дәүерҙәрендә социалистик революцияның еңеүе менән билдәләнгән тарихи эпоханы кәүҙәләндерҙе.

Горькийҙың ижади юлы большевиктар партияһының героик көрәше менән органик рәүештә бәйләнгән.

«Горькийҙың художестволы телененең беҙҙең революциябыҙ яҙмышына йөгөнтөһө шундай ҙә булһа беҙҙең башҡа яҙыусыбыҙҙың йөгөнтөһөнә ҡарағанда турыраҡ һәм кискәрәк ине. Тап бына шуның өсөн Горький беҙҙең илебеҙҙә һәм бөтә донъя хеҙмәтсәндәре күҙе алдында пролетар, социалистик әҙәбиәткә ысын нигеҙ һалыусы булып торҙа ҙа». (В. М. Молотов).

Горький эшселәр синыфы вәкилдәренең беренсе булып киң һәм тулы рәүештә күрһәтте. Революционерҙар образдары — Нила («Мещандар» пьесаһы), Павел Власов («Әсә»), Степан Кутузов («Клим Самгинден тормошо») һәм башҡа образдар пролетар яҙыусыһының революцион ынтылыштарын кәүҙәләндерҙеләр.

Совет Социалистик Республикалар Союзында Горький бөтә ғүмере буйынса көрәшкән идеалдың реаль кәүҙәләнешен күрҙе. Беҙҙең Тыуған илебеҙҙең яҡты киләсәген алдан күреп, Горький 1906 йылда яҙылып бөткән «Әсә» романында ук, үҙ геройҙарының береһенән, Россия ерәнге яңы яҡты демократия булыр, тип әйттерҙе. Горький Советтар илен ер йөҙендәге яҡты демократия тип данланы.

Социализм төҙөүселәрҙең яңы еңеүҙәре тураһында һәр бер хәбәрҙе Горький шатлыҡ менән ҡабул итеп ала ине.

— Миңе бөгөн бәхетле көнө тип әйттеләр, — тине Алексей Максимович бер йыйылышта, — был дөрөҫ, беҙҙең алдыҡҡа уның иң яңғы хыялдары, иң яҡшы ышаныстары тормошҡа ашҡан ысынлап та бәхетле көнө тора...

Хәҙер совет халҡы коммунизмға инеү юлында торғанда Горький үҙенең үлемһеҙ әҫәрҙәре менән уларға ошо балҡып тороусы донъяны ижад итергә ярҙам итә. Бөйөк яҙыусының һүҙе — тыныслыҡ һәм кешелек прогресы дошмандарын ҡыйратыусы беҙҙең төҙөлөш коралыбыҙ.

Пролетар художниктың хеҙмәт халҡына, Ленин—Сталин партияһына тәрән мәхәббәте уның иҫәреләргә, капиталистик йыртҡыстарға, империалистик хәрби талауҙың атамандарына ҡарата күрә алмаусанлығын тыуҙырҙы. Горький капитализмға ҡаршы күрә алмаусылыҡ менән сығыш яһаны. Ул фашистик варварлыҡты, тарҡалған буржуаз культураны яҡлаусы фаш итеүсе булды. Горький Америкалағы «тормош өлгөһөнә» капиталистик королоттоң ҡот осҡос һөрөнлөгөн күрҙе. Америкалыларға мөрәжәғәт итеп бөйөк яҙыусы былай тип күрһәтте: «Беҙҙең ауырлыу гипертрофияланған цивилизацияңыҙ беҙгә бик зур трагедиялар яҙай».

Американың капиталистик варварлығын фаш итеү Горькийҙең бик күп эҫәрҙәре аша ҡыҙыл еп булып һыҙыла. Ул Горькийҙең публицистик эҫәрҙәренә айырыуса тулы бирелгән. Горькийҙең капиталистик Американы фаш итеүсе көслө памфлеттәре: «Һары шайтан ҡалаһы», «Республика короллөренең береһе», «Мораль жеңеү» эҫәрҙәре уның Америка хәбәрселәренә һәм башҡаларға яуап булып торған «Культура мәстерҙәре, беҙ кем менән?» тигән мәҡәләһе совет уҡыусыларына бик киң билдәле.

«Һары шайтан ҡалаһы» исемендәге бик көслө памфлет әкса тоҡсайы менән эш иткән кешеләр хужа булған капиталистик Америка тормошоноң бөтә бысраҡлығын асып бирә.

Горький империалистик Америка «короллөренең», Уолл-стрит делецтәренең кешелекте күрә алмау асылын асып бирҙе. Америка журналының анкетаһына яуапта Горький былай тип яҙған:

«Беҙ уйлап ҡарағыҙ, бының бөтәһе лә ниндәй аҡмаҡлыҡ һәм оят: беҙ ошондай зур хеҙмәт менән бөҙөргә һәм байлыҡтырырға өйрәнгән беҙҙең ғүзәл планетабыҙ, — беҙҙең бөтә еребеҙ тип әйтерлек аҡсанан башҡа бер нәмә лә яһай белмәгән көшелөрҙең балаҡай генә ырыуының һаран ҡулдарында. Бына тигән ижади көстә — культураны беҙҙең «икенсе тәбиғәтебеҙҙе» тыуҙырыусы ғалимдарҙың, техниктарҙың, шағирҙарҙың, эшселәрҙең ҡанын һәм мейеһен ошо ахмаҡ кешелөр һары металл тупаралары, таҫмалы чек ҡағыҙҙарына әүерелдерәләр».

Горький империалистик идеологияны конкрет кәүҙәләндереүселәрҙә һәм империалистик талауҙы рухландырыусыларҙы — Гуверҙе, Херсте, Рокфеллерҙе, Черчиллде, Гитлерҙе, Чемберлинде һәм башҡаларҙы хурлыҡлы баҫаналға ҡаҙаҡланы. Горький үҙенең көслө һүҙе менән капитализмда талау һәм көслөү, баҫып алыу һуғыштары һәм жәнле репрессиялар системаһы, тип фаш итте.

Социалистик ижад итеү ҡаҙаныштары юғарылығынан тороп, яңы совет эпоханың бөйөк йырсыһы Горький капитализмды кешелекте күрә алмаусылыҡ һәм прогрессивлекте буғып тороусы капитализмде бик асыҡ һәм күрә алмаусылыҡ менән фаш итте. «Республика короллөренең береһе» памфлетендә үҙ яҙыусы Уолл-стрит делецтәренең аҡса көсө менән нисек итеп әҙәт ижади фекерҙең һәр төрлө кәүҙәләнештәрен баҫып килеүҙәрен күрһәтте.

Капитализм культураны һәләк итә тип, һыҙыҡ өҫтөнә алды Горький. «Капитализм культураһы, — тип яҙҙы ул,— донъя өҫтөнән, кешелөр өҫтөнән, ерҙең хазиналары, тәбиғәттең энергиялары өҫтөнән буржуазия власын физик һәм мораль киңәйтеү һәм нығытыу ысулдары системаһынан башҡа бер нәмә лә түгел. **Буржуазия культура үҫеше процесс мәғәнәһен бөтә кешелек массаһының үҫеше өсөн кәрәк булғанлығын бер ваҡытта ла аңламаны».**

Хеҙмәтсәндәрҙең бәхете өсөн яҡлылыҡ көрәшсе булған Горький тыныслыҡтың яҡты идеалдары өсөн көрәшкә арыуталыуҙы белмәй сақырҙы. Ул һуғыш тотҡарлыусыларға ҡаршы һәр ваҡыт иң активлы көрәшкә сақырҙы. Шуның менән бергә бөйөк гуманист фразерҙәрҙе, «панфистәрҙе» «лирик ҡараштағы гуманитарҙәрҙе» фашланы һәм уларҙан әҫе итеп көлдө.

Горькийҙең гуманизмы — революцион пролетариаттың гуманизмы. Тап бына Горький, кешене йырлауы, хеҙмәт һәм аҡыл йырсыһы пролетар гуманизмын ғүзәл формулаһын бирҙе: «Әгәр дошман бирелмәһә, уны юҡ итәләр».

Тыныслыҡ өсөн, социализм өсөн көрәштә Горький Ленин һәм Сталин идеяларынан рухланыу алды. Ул тыныслыҡ һәм халыҡтар араһында дуҫлыҡ тураһында сталинсе тышҡы политиканың яҡлылы пропагандисе булып сығыш яһаны. Горький хеҙмәт кешелөрен ҡанлы һуғыштарҙы булдырмауға һәләтлелөр, уларҙа һуғыш тотҡарлыусыларҙы ауыҙлыҡлау өсөн, бөтмәҫ-төкәнмәҫ көстәр бар тип арыу-талыуһыҙ әйтеп килде.

Бөйөк яҙыусының ғәйрәтле тауышын бөтә прогрессив кеше тыңлай ине.

Беҙҙең осорҙа тыныслыҡ лагерө көстәренең үлсәүһеҙ үҫеүенә Горький ташлаған сақырыуҙарының йәнле кәүҙәләнешен күрәбеҙ. Тыныслыҡ фронты үҫә һәм нығый. Империализмдың һәм уның ялсыларының бер ниндәй мәкерле әҙәпеүҙәре лә күп миллионлы массаларҙың тыныслыҡҡа ҡарата булған ҡәтғәнмәҫ ихтыярҙарын һындыра алмаҫтар.

Горький үлемһеҙ. Беҙҙең Горький тыныслыҡ өсөн көрәшселәрҙең, Америка-Англия яңы һуғыш уты тотҡарлыусыларға ҡаршы көрәшселәренең тәүҙәтле легеренең тығыҙ сафтарында тора.

В. Панков.

Һүрәттә: И. В. Сталин һәм А. М. Горький (А. М. Горький музейе материалдарынан). (ТАСС фотохроникаһы).

Ул беҙҙең менән

Тышта бәлки йәйге төн булғандыр,
Күк йондоҙҙар менән тулғандыр,
Бер ҡарасы миңә, тиһәң, кеүек,
Ыйыҡта ай көлөп торғандыр.
Тышта бәлки кышкы төн булғандыр,
Тыңрыһыҙ ел өшөп туңғандыр,
Ыҙы аҙлап аҡ ҡар бөрөктәрә
Тәҙрәләргә килеп ҡуйғандыр. —
Уларға һис күңел һалманым,
Сөнки минең күңелә китап ине
Шуны ташлап китә алманым.
Төн йоҡламай лампа эргәһендә
Горький китаптарын уҡыным,
Әйтерһең дә үҙе—Максим Горький
Тормош серен һөйләп ултырҙы.
Гүйә күрҙем бөйөк көрәш өсөн
Күкрәк һөтөн бирган асаһе.
Шуңа белдем тиңһеҙ ҡиммәтләген
Ҡәҙерҙәр түгел алған йәмәүҙән.
Ул әйрәтте хеҙмәт иртәһенән
Гүзәк тауыштарын тыңларға.
Ул әйрәтте яңғыу дәрттәр менән
Еңеү шатлыҡтарын йырларға.
Һәр асылған һайын китап бите
Уйҙар тау шикелле яҡтырҙы.
Ҡар аҫтынан сыҡҡан сәскә кеүек
Йөрәктә саф һөйөү ҡалҡынды,
Һайрар ҡоштон тәүге йыры күңелгә,
Горький инде беҙҙең күңелгә,
Вәтән ҡосағында йылы яҙҙай
Ул йылмайып тора төсөн дә.
Беҙҙең күҙҙәр аша төрөр ҡараш
Һөйөп күҙләй Волга буйҙарын,
Ул бит тәрән хистәренә тиңләй
Йәрата ине уның һыуҙарын.
Миллион телдәр аша һаман һөйкәп
Ихтирамға хаҡлы һүҙҙәрен,
Горький һөйгән бөйөк рус ере
Коммунизм менән бизәлер.

Ҡарам Бакиров.
1951

Горькийгә

Бөйөк илдең бөйөк яҙыусыһын
Күтәреп беҙ уйсан йөҙөндө,
Хаҡлыҡ һәм дә ысын тормош йәшәй
Һинең әйткән һәр бер һүҙеңдә.
Гүзәл фекер,
ғәҙел эштәреңә һин
Ҡаҡ шишмәһе төҫлө йәшәнең;
Утлы «Дауыл хәбәрсеһе» һымаҡ
Таңҙы йәшен булып йәшнәнең.

Хеҙмәт халҡын һөйгән халҡыңланың
Быҫраҡлыҡтың булдың дошманы,
«Дошман бирелмәһә юҡ итә» тинең
Булмау өсөн уның олтаны.
Пырҙарыңдан хеҙмәт ғоруллығын
Көрәш ауазларын аңланың,
Зәңгәр күккә меңдек ылаҫындай,
Дауыл күкрәүен тыңланың.
Йәша Горький,
Дан маяҡ һымаҡ,
Тормош кеҙгеһе бит һин үҙең,
Бөгөн «Әсә» үҫтергән ҡаһармандар
Эштә гөлгә бизәй ер йөҙөн.
Улар Власов булып яу куптарҙы,
Павка булып ҡыуҙы Колчакты;
Саша булып амбразураны ҡаплай
Фашист дзоттарын ҡаҡшатты.
Киң илемдә бөйөк коммунизмдың
Бүтәләр гигант йорттарын,
Һәм балҡыта сүлдәр сахараһында
Ильич лампаһының уттарын.
Ватан майҙанында
ең һыҙғанып
Ғәйрәтләнеп атлай киң юлға;
Дәһи аҡылында
ер йәшәре,
Тыныслыҡты яҡлай бар донъя.
Ыылдар үтер...
Тереләрҙән-тере
Һин йәшәрһең халҡ күңелендә,
Һәм йөнләүәй балҡып нур сәсерһең
Коммунизмдың аяз күгенә.

А. Игебаев.

Максим Горький әҫәрҙәре башҡорт телендә

Хеҙмәтсәнләребеҙҙең культура таланттары йылдан-йыл үҫә. Бигерәк тә һуғыштан һуңғы йылдарҙа художестволы әҙәбиәткә һорау артты. Оло үҫеш барған таланттарҙы кәнәғәтләндереү нигеҙендә рус әҙәбиәте классиктәренең һәм хәҙерге совет яҙыусыларының күп кенә әҫәрҙәре башҡорт теленә тәржемә итеп баҫып сығарылды.

Башҡорт халҡы хәҙер үҙ теленә А. Пушкин, Л. Толстой, Н. Гоголь, И. Тургенев, Н. Островский, В. Маяковский, М. Горький, А. Толстой, А. Фадеев, П. Павленко, Б. Полевой һәм башҡа күренекле яҙыусыларҙың әҫәрҙәрен уҡый.

Рус совет әҙәбиәтенә нигеҙ һалыусы А. М. Горькийҙең әҫәрҙәре хеҙмәтсәндәр араһында бигерәк тә ҙур популярлыҡ менән файҙалана. Һуңғы йылдарҙа Башгосиздат тарафынан Максим Горькийҙең әҫәрҙәре 12 баҫма табаҡ күләмендә 26 мең данала сығарылды. Улар ҡулланыла «Челкаш», «Баласаҡ», «Мои университеттарым», «Малайлыҡта» һ.б. башҡа әҫәрҙәр бар.

Башҡортостан хеҙмәтсәнләре (фабрик-заводтарҙың эшселәре, колхоз-совхоз эшселәре, интеллигенция вәкилдәре) Горький әҫәрҙәрен ҡыҙыҡһынып уҡыйҙар. Ҡайһы бер ауылдарҙа, мәҫәлән, Ҡыйғы районының Ҡыуандыҡ ауылында, Ҡариҙел районының Ҡариҙел ауылында, Ҡыйғы районының Ҡыйғы

ГАЗЕТА-ЖУРНАЛДАР—МАССАҒА!

Газета һәм журналдарға подписка үткәреүгә Илеш районы ес йыл ине республикала алдынғы сафта килә. Быйылғы подписка кампанияһы ла бында ҙур активлек менән үтте.

ВКП(б) райкомы (секретаре ишмөхәмәт Хөсәетдинов) газета һәм журналдарға подписка үткәреү мәсьәләһен бюро ултырышында ҡарап, тикшереүе һәм партияның төүге ойошмаларына конкрет күрһәтмәләр бирҙе. Әйтеү үтәлешен тикшереп тороу. Бюро ултырышында бер нисә төүге партия ойошмаһы секретареның подписка барышы тураһында информацияһы тыңланды.

Район Советы исполкомы (председателе БАССР Верховный Советы депутаты ишмөхәмәт Ғ. Ҡаҙанов) газеталарға язылыу мәсьәләһен исполком ултырышында ҡараны. Бында район элемтә бүлеге начальнигы ишмөхәмәт Яғлаҡиндең доклады тыңланы. Шул ук ултырышта райондағы почта бүлексәләренең начальниктәре, агентство мөдирҙәре, почтальондар ҡатнашты.

Райсовет исполкомы газета-журналдар таратыу һәм уны подписчиктарға үҙ ваҡытында тапшырыу мәсьәләһен район Советының сессияһына ҡуйып тикшереҙе. Депутаттарҙан Ғәлиев, Яфаев, Әхмәтов һәм башҡа ишмөхәмәттәр был әйтеш бик әһәмиәтле икәнлеге тураһында сығыш яһанылар. Һәм бөтә депутаттарҙың да подписка үткәреүгә активлыҡ күрһәтеүҙәре талап ителгәнлеге әйтелгәр. Сессия подписка кампанияһын уңышлы үткәреүгә активлыҡ ҡатнашырға һәм районға бирелгән заданиеһе арттырып үтәргә ҡарар итте.

Газеталарға язылыуҙа райондағы уҡытыусылар активлыҡ ҡатнаштылар. Базытамаҡ ете йыллыҡ мәктәп директоры Дәүләтов, шул ук ауыл Советында эшләтелгән колхоз председателе Зайнашев, Исәнбай ете йыллыҡ мәктәп директоры Ахунъянов, Исәмәт ете йыллыҡ мәктәп директоры Рамазанова, Манчар урта мәктәбе директоры Байгилдин, Дәмәй урта мәктәбе директоры Ғабдуллин шул ук ауыл Советында эшләтелгән «Бин партизан» колхозы председателе Зәрипов ишмөхәмәттәрен яҡшы эшләүҙәрен әйтеп үтергә кәрәк.

Почта бүлеге работниктәренән — Базытамаҡта — Ғилмөтдинов, Исәнбайҙа— Ғәзизова, Ҫсайҙа — Шәйхуллин, Исәмәттә — Ғәрәев, Манчарҙа — Исмәғилов ишмөхәмәттәр был мәсьәләлә уларға тапшырылған эште намыҫ менән башҡарҙылар.

Ишмөхәмәттәрен ҙур ойошҡанлыҡ менән эшләүҙәре арҡаһында Базытамаҡ ауыл Советындағы колхоздарҙа һәр бер йортҡа бер дана газета алдырыла.

Райондағы общественностең активлыҡ ҡатнашыуы һөҙөмтәһендә Илеш районында хеҙмәтсәндәр 6 мең 730 дана газета һәм 1 мең 777 дана журнал алдыралар.

Районда «Ҡызыл Башҡортостан» газетаһын таратыу 1000 данаға барып етте. «Ҡызыл Таң», «Ленинсе», «Ленинец» газеталары шулай ук яҡшы таратыла. Ҡыуҡа ғына ваҡыт эсенда «Өфөләй Башҡортостан» журналы 130 дана таратылды. Илеш районында сыға торған «Сталинсе» газетаһының тиражы ла планҙан артып китте.

Газеталарҙы һәм журналдарҙы ташыу һәм подписчиктарға еткереү эше бик әһәмиәтле. Почта һәм «Союзпечать» работниктәре быны бик ныҡ хәтерҙәренә тоторға, хеҙмәтсәндәрҙең талаптарын тәғәйенләндерергә тейештәр.

Ләкин ҡайһы бер урындарҙа газета-журналдар юғала йәки подписчиктарға һуңлап тапшырыла. Мәҫәлән, илкә газета-журналдар экспедицияһының ғәйебе буйынса (начальнигы ишмөхәмәт Новиков) 1950 йылдың 29 декабрендә Илеш районына 100 дана «Ҡызыл Башҡортостан» газетаһы һәм өбөрәләр. Шунда уҡ урында ҡат төрөлөп, тулмаған газетаны өбәреү һорала. Ләкин был һорау тәғәйенләндерелмәй. Ишмөхәмәт бер нисә көн үткәс, «Ҡызыл Башҡортостан» газетаһы урынына 100 дана «Красная Башкирия» газетаһы өбәрә. Икенсе бер факт. Үҙән йылдың 13 ноябрендә Өфөнән 220 дана «Ҡызыл Таң» һәм 79 дана «Красная Башкирия» газеталары өбәрелмәй ҡала. Был тураға ишмөхәмәт Новиковка райондан сигнал бүләк, ләкин үтәлмәй.

Район үҙәгендәге хат ташыусы ишмөхәмәттәр Шәйхов район ойошмаларына, учреждениеләренә, предприятиеларенә газеталарҙы ҡыҫҡа үҙәктә эштәре графигынә индерҙеләр. Бөтә мәктәптәргә лә шефлыҡ итеүсе предприятиелар беркетелде. Улар хәҙер ремонт эштәрен башлауға ҙур әҙерлек алып баралар. Мәҫәлән, дөйөм план буйынса быйыл 15-се мәктәпкә капиталь ремонт үткәреү билдәләнмәгәйне. Был мәктәп өсөнән шефлыҡ итеүсе фанера комбинаты (директоры ишмөхәмәттәр Майоров) мәктәпкә тулыһынса капиталь ремонт үткәреүҙе һәм уны яҡлыҡлы менән тәьмин итеүҙе үҙ өҫтөнә алды.

Ҡала мәктәптәренең өҫтән бер өлөшө ҡужалыҡ юлы менән ремонтланасаҡ. Уларҙы ремонтлау өсөн 130 рулон толь, етерлек күләмдә ҡаҙаҡ, әбеҙ, олиф һәм башҡа төр төҙөү материалдары әҙерләнде. 1-се һәм 14-се мәктәптәргә капиталь ремонт ҡыҙғыласаҡ. Уның түбәһен ябыу өсөн етерлек күләмдә ҡалай һатып алынды.

Бөтә мәктәптәр һәм уҡытыусылар өсөн талап ителгән 5215 кубометр утын тулыһынса әҙерләнде.

Быйыл ҡалала 880 урынлы бер һәм 400 урынлы икә яңы мәктәп төҙөлә. Улар өҫтөнән шефлыҡ итеүсе предприятиелар тарафынан 750 парта, 25 класс тактаһы, 500 ултырғыс, шкаф, лавалар һәм башҡа мебелдар эшләтеү өсөн заказдар бирелде. Улар июль айында әҙер буласаҡ.

Яңы уҡыу йылында ҡаланың мәктәптәрен педагогик кадрҙар менән комплектовать итеү эшенә лә серьеҙ иғтибар бирелә. Быйыл Черниковск мәктәптәренә өҫтәмә рәүештә 100-ҙән артыҡ уҡытыусы талап ителә. Хәҙер, педагогия институтын тамамлап сыҡҡан 19 уҡытыусы эшкә ҡабул ителде лә инде. Пайға каникул осорона 100-ҙән артыҡ уҡытыусы төрлө курстарҙа уҡып үҙҙәренең белемдәрен күтарасаҡтар.

Хәҙер ҡалала мәктәп йәшенә инеп баланарҙы иҫәпкә алыу эштәре үткәрелә. Мәктәптәрҙе ҡәрәстәктәр һәм күрһәтмә пособиелар менән тәьмин итеү буйынса ла конкрет саралар күрелә.

Ләкин был таҙғолдә күп кенә етешһеҙлектәр ҙә бар.

Мәҫәлән яңы уҡыу йылына әҙерлек эштәренә ассигновать ителгән средстволар мәктәптәргә бөгөнгө көнгә тиклем бер тин дә аҡса өбәрелмәгән. Был, әлбиттә, ремонт эштәрен кис йәйҙәрҙәге өбәреүгә ҙур тотҡарлыҡ ваһай. Яңы мәктәптәрҙе төҙөү эше лә бик һуҙланып бара. Бигерәк тә Фурманов урамында һалына торған мәктәп яңы уҡыу йылына төҙөлөп бөтмәү хәүефһеҙлеге шикелле, һаман да әле бысраҡ әсенда ҡалып ята. Шулай уҡ күп кенә уҡытыусылар әлә көнгә тиклем торлаҡ менән тәьмин ителмәгәндәр.

Был етешһеҙлектәрҙе ваҡытында бетереү, әлбәттә, торған бурыстарҙы тулыһынса үтәп сығыу өсөн, яңы уҡыу йылын тулы әҙерлек һәм ҙур ойошҡанлыҡ менән башлап ебәрергә мөмкинлек бирәсәк.

М. Мостафин.

Аткаҙанған уҡытыусы етәкселек иткән мәктәптә

Салауат районының Насибаш урта мәктәбенә күп йылдарҙан бирле Башҡортостандың аткаҙанған уҡытыусыһы Абдулла Хәйруллин етәкселек итә. Ул уҡыту-тәрбиә эштәрен яҡшыртыу һәм мәктәптең хуҡалығын нығытыу буйынса ҙур тырышлыҡ менән эшләй. Бында стандарт мәктәп бинаһы төҙөлде. 1950 йылда мәктәп артәһенә комсомолдың XI съезы исемендәге ҙур баҡса булдырылды. Уның хәҙер 2500 төп акацин, 250 төп алма ағасы, 100 төп ҡарағат ҡыуағы һәм ҡурай елгә үҫтерелә.

Мәктәп Дүртөйлө районы общественноһенең яңы уҡыу йылына әҙерләнеү тураһындағы мәрәҫәләрен тулҡын ҡаршыланы һәм Насибаш ауыл Советы хеҙмәтсәндәренең бөтә районға мәрәҫәләрен ойоштороуҙа инициатор булды.

Хәҙер был мәктәп мәрәҫәләр буйынса алынған төп пунктарҙы үтәнө ла инде. Мәктәп йәшендәге бөтә балалар иҫәпкә алынды. Уҡытыусылар һәм өлкән класс уҡыусылары кеҫә менән 500 кубометр урынына 535 кубометр утын әҙерләнде, бының өсөн 3 тапҡыр массовый воскресник үткәрелде.

Мәктәп хирекциняһы уҡыусыларҙың яҡлы белем алыуҙарына өлгәшеү өсөн ҙур хәстәрлектәр күрә. Хәҙер кластар араһында уҡыу китаптарын алмаштырыу эштәре алып барыла. Киләһе уҡыу йылы өсөн 10 меңдән артыҡ дана дәфтәр, 1280 һумлыҡ күргәзмә пособиелар, мәктәп библиотекаһы өсөн 1200 һумлыҡ яңы китаптар һатып алынды. Ауылдарҙан килеп уҡыусылар һәм етем балалар өсөн 15 койканан торған интернат тәрәҙәше хуҡлы итә.

Мәктәп бүйыл йәнле тәбиғәт мәйәше булдырыуҙы планлаштырғайны. Был ҙа уңышлы алып барыла. Быныңы өсөн махсус ей булдырылды. Хәҙер унда 2 телке, 2 юлан балаһы һәм башҡа йәнлектәр бар.

Ш. Хәйруллин.

Яңы уҡыу йылын тулы әҙерлек менән ҡаршы алырға

1951—1952-се уҡыу йылын тулы әҙерлек менән ҡаршылау — Черниковск ҡалаһының партия совет һәм хуҡалыҡ ойошмаларының иғтибар үҙәгендә тора.

Мәктәптәрҙе яңы уҡыу йылына әҙерләү мәсьәләһе ҡала Советы исполкомының ултырышында тикшерелде. Бында яңы уҡыу йылына әҙерлекте үҙ ваҡытында тамамлауға юнәлтелгән конкрет саралар билдәләнде. Ҡала Советы үҙенең ҡарарында күп кенә мәктәптәрҙе ремонтлау эшен төҙөлөш ойошмаларына йөкмәтте.

Был ҡарар нигеҙендә төҙөлөш предприятиелөре мәктәптәрҙе ремонтлауҙы үҙҙәренең тышҡа әҙерлек эштәре графигынә индерҙеләр. Бөтә мәктәптәргә лә шефлыҡ итеүсе предприятиелар беркетелде. Улар хәҙер ремонт эштәрен башлауға ҙур әҙерлек алып баралар. Мәҫәлән, дөйөм план буйынса быйыл 15-се мәктәпкә капиталь ремонт үткәреү билдәләнмәгәйне. Был мәктәп өҫтөнән шефлыҡ итеүсе фанера комбинаты (директоры ишмөхәмәттәр Майоров) мәктәпкә тулыһынса капиталь ремонт үткәреүҙе һәм уны яҡлыҡлы менән тәьмин итеүҙе үҙ өҫтөнә алды.

Ҡала мәктәптәренең өҫтән бер өлөшө ҡужалыҡ юлы менән ремонтланасаҡ. Уларҙы ремонтлау өсөн 130 рулон толь, етерлек күләмдә ҡаҙаҡ, әбеҙ, олиф һәм башҡа төр төҙөү материалдары әҙерләнде. 1-се һәм 14-се мәктәптәргә капиталь ремонт ҡыҙғыласаҡ. Уның түбәһен ябыу өсөн етерлек күләмдә ҡалай һатып алынды.

Бөтә мәктәптәр һәм уҡытыусылар өсөн талап ителгән 5215 кубометр утын тулыһынса әҙерләнде.

Быйыл ҡалала 880 урынлы бер һәм 400 урынлы икә яңы мәктәп төҙөлә. Улар өҫтөнән шефлыҡ итеүсе предприятиелар тарафынан 750 парта, 25 класс тактаһы, 500 ултырғыс, шкаф, лавалар һәм башҡа мебелдар эшләтеү өсөн заказдар бирелде. Улар июль айында әҙер буласаҡ.

Яңы уҡыу йылында ҡаланың мәктәптәрен педагогик кадрҙар менән комплектовать итеү эшенә лә серьеҙ иғтибар бирелә. Быйыл Черниковск мәктәптәренә өҫтәмә рәүештә 100-ҙән артыҡ уҡытыусы талап ителә. Хәҙер, педагогия институтын тамамлап сыҡҡан 19 уҡытыусы эшкә ҡабул ителде лә инде. Пайға каникул осорона 100-ҙән артыҡ уҡытыусы төрлө курстарҙа уҡып үҙҙәренең белемдәрен күтарасаҡтар.

Хәҙер ҡалала мәктәп йәшенә инеп баланарҙы иҫәпкә алыу эштәре үткәрелә. Мәктәптәрҙе ҡәрәстәктәр һәм күрһәтмә пособиелар менән тәьмин итеү буйынса ла конкрет саралар күрелә.

Ләкин был таҙғолдә күп кенә етешһеҙлектәр ҙә бар.

Мәҫәлән яңы уҡыу йылына әҙерлек эштәренә ассигновать ителгән средстволар мәктәптәргә бөгөнгө көнгә тиклем бер тин дә аҡса өбәрелмәгән. Был, әлбиттә, ремонт эштәрен кис йәйҙәрҙәге өбәреүгә ҙур тотҡарлыҡ ваһай. Яңы мәктәптәрҙе төҙөү эше лә бик һуҙланып бара. Бигерәк тә Фурманов урамында һалына торған мәктәп яңы уҡыу йылына төҙөлөп бөтмәү хәүефһеҙлеге шикелле, һаман да әле бысраҡ әсенда ҡалып ята. Шулай уҡ күп кенә уҡытыусылар әлә көнгә тиклем торлаҡ менән тәьмин ителмәгәндәр.

Был етешһеҙлектәрҙе ваҡытында бетереү, әлбәттә, торған бурыстарҙы тулыһынса үтәп сығыу өсөн, яңы уҡыу йылын тулы әҙерлек һәм ҙур ойошҡанлыҡ менән башлап ебәрергә мөмкинлек бирәсәк.

М. Мостафин.

СПЕЦИАЛИСТ КӘҢӘШТӘРЕ

Яҡшы, туҡлыҡлы силос һәм япраҡ әҙерләү

Общественный малсылыҡ өсөн аҙыҡ базаһы булдырыуҙа силостың әһәмиәте бик ҙур. Уға—малдар өсөн ҙур файҙалы һәм арҙаҡ стештерелә торған аҙыҡтарҙың береһе.

Силос һуғылы аҙыҡ. Уның составында 60 — 70 процент һыу һәм башҡа күп кәмә туҡлыҡлы матдәләр бар. Силосланған үләндә витаминдар бозолмай һаҡлана. Силос малдарҙың продуктивлеген арттыра.

Республикабыҙҙың колхоздарында быйыл 350 мең тонна һәм совхоздарҙа 30 мең тонна силос әҙерләнергә тейеш.

Силос әҙерләү техникаһы ҡатмарлы эш түгел. Үләндәрҙе силослау тәрән һәм киң итеп ҡазылған озонса траншеяларҙа үткәрелә. Уртаса алғанда траншеяларҙың тәрәнлеге 3 — 3,5 метр, киңлеге 4 — 5 метр һәм озонлого 15 — 20 метр итеп ҡазыла. Бер кубометр урынға 5 — 6 центнер силос әҙерләнә. Үләндәрҙе шулай ук түңәрәк ямдарға силосларға мөмкин. Уртаса алғанда ямдарҙың тәрәнлеге 4 метр, киңлеге 3 метр була.

Траншея, ямдарҙы ҡазығанда йәки башняләр төҙәгәндә һалкымырҙаҡ һәм мал аҙбарына яҡын, шулай ук тирә-яҡ шийыксаһы ағып инмәҫлек урындарҙа һайлап алырға кәрәк. Траншея һәм ямдарҙың стеналарына, тәбәнә бирәп таш йәки кирбес төҙөп, балсыҡ йәки әбеҙ менән һалына. Үткән йылғы силос сокороҙары һәм башняларҙе хәҙер ук тазартырға һәм дезинфекция үткәреү өсөн, 10 литр һыуға 2 килограмм инмаған әбеҙ һәм 800 грамм хәресин ҡушылып иретмә әҙерләнә. Был иретмә бер квадрат метр майҙанға бер литр иҫәбенән һибөләп. Бының һуңында траншея, башня һәм уларҙың эсторо 3 — 4 көн киптерелә.

Башҡортостан шарттарында үҫә торған бөтә тар үләндәрҙе лә силосларға ярай. Тик малдар өсөн ҡайһы бер хәрәрле үләндәрҙән: ҡыуырҙаҡ, тилә бәрән, шайтан тарағы үләне, асы эрем үләндәрен генә ҡушмаҫҡа кәрәк. Комбағыш, кукуруза, люцерна, тамаҡ, һоло ҡатнаш инә һабаҡтарынан туҡлыҡлы һәм тәмле силос әҙерләнә. Былардан башҡа кесерткән, шыма көнсә, бодаған, ҡамыш, күрән, ҡара эрем, ҡуҙлаҡ, алабута һәм башҡа шундай үләндәрҙән силосы яҡшы була. Вак ағас ботаҡтары, япраҡтары, йәшелсә, картоф һабаҡтары, сөгөлдөр, турнепс, кишер, помидор япраҡтары, һабаҡтары, кәбеҫтә япраҡы һәм башҡа шунын кеүек төрҙәге силосларға ярай.

Көҙ ҡурпылар файҙаланылмай ҡалыусан. Ямғырлы ваҡытларҙа был ҡурпыларҙы ла силослауҙы киң ҡулланырға кәрәк. Сәсеүлектәрҙән үтелган ҡый үләндәрҙе силосларға ярамай. Сөнки улар балсыҡлы булалар. Үләндәрҙе силос сокороһына һалыуҙан эләк, ямдың һәм траншеяның стеналары һәм иҙәндәре һыу менән сылатыла.

Силос сокороһына һалынасаҡ үләндәрҙең еүешлеге 65 — 70 процент булырға тейеш. Быны түбәндәгесә белергә була. Яңы ғына сабылып, йыйылған үләндән бер килограмм үлсәп алынып, кәп йылытында 2 — 3 сәғәт киптерелә. Был ваҡыт эсенда силос өсөн сабылған башҡа үләндәр кибә тора. Ошо ваҡыт үтеү менән был үлән үлсәнә.

Ямғырлы көндәрҙә еүеш үләндәрҙе силослағанда бер аҙ күперәк һалам йәки кәбәк ҡатнаштырып силослау яҡшы була. Силос сокороһына тултырыу алдынан әре һабаҡлы үләндәр 3 — 4 сантиметр оҙонлогонда ҡалырып тураклана. Үләндәрҙе тураклауға трактор кесә менән эшләй торған силос тураҫыс машина ҡулланыла.

Был эште колхоздарҙа МТС машиналары бик енел башҡара алалар. Әгәр ҙә был машина булмаһа, үләндәрҙе балта, кәрәк һәм башҡа ҡоралдар менән тураларға була. Картоф, сөгөлдөр, кишер, кәбеҫтә япраҡтары, һабаҡтары тураклаусы машина. Ошо рәүешле әҙерләнгән үлән силос сокороһына шул сәғәттә үк һалынып. Им, траншея һәм башняларҙе 2 — 3 көн эсенә тултырырға, һәр бер метр ҡалынлығында һалынған үлән ҡатламы һайын нығыған тәйгеләргә кәрәк. Ҙур траншеяларҙа силос массаһын тәйгеләү трактор әрәмәһе менән үткәрелә. Тәйгеләү менән силос массаһы арағына һауа инмәй, 35 — 40 градус йылылыҡ барлыҡҡа килә. Инде ошо шарттарҙа һауаһыҙ йәшәй торған бактериялар үрсеп, улар тәьсире менән торлә әселектәр барлыҡҡа килә. Һөҙөмтәлә силос сокороһында үлән еремәй, бозолмай, яҡшы, тәмле әсле силос әҙерләнә. Траншея һәм ямдарҙың эсләп дерес ябыуға ныҡ иғтибар итергә кәрәк.

Тураҡланған үлән траншея һәм ямдарҙың эсләнә сығып торорлоҡ итеп тултырылғанын һуң, силос массаһы эсләнә 15 — 20 сантиметр ҡалынлығында кәбәк йәки көрө һалам түшәлә. Ошо кәбәк йәки һалам эсләнә 10—15 сантиметр ҡалынлығында балсыҡ һалына. Бының һуңында 40—50 сантиметр ҡалынлығында көрө тупраҡ һалынып, эсләнә ҡалын итеп, тирәҫ менән ябыла. Көҙ һәм яҙ конденсация ямғыр, хәр һыуҙары силос сокороһына ағып төшмәһен өсөн сокор тирәһенә ҡанау ҡазыла. Башняларҙың күбеһе, ишектәре мәтәсүе ҡаҡпаҡтар менән ябылып, эсләнә балсыҡ йәки әбеҙ менән һыланә.

Урмандарҙа үҫә торған ҡайын, сатан, үҫәк, имән, мәләш, юға, әлмә ағастарының вак ботаҡтары менән япраҡтары малдар өсөн яҡшы аҙыҡ булалар.

Ботаҡ-япраҡ аҙыҡтар июнь һәм июль айҙарында эҙерләнергә тейеш. Сөнки был ваҡыттарҙа ағастарҙың япраҡтары күп эре, яҡшы сифатлы һәм йәш ботаҡтарҙың күпләп үҫкән осоро була.

Быйыл республикабыҙҙың урмандағы райондары колхоздарында 45 мең тонна ботаҡ-япраҡ аҙыҡтары әҙерләү үткәрәсәк. Урмандағы тотош ҙур участкалар менән ҡырҡырға тура киләһе, уға ваҡытта ҡырҡылған ағастарҙың ботаҡтары-япраҡтары йыйналып алына. Үҫеп ултырған ағастарҙан йыйнарға тура килһә, был эште көндәң икенсе яртыһында, киҫкә табан башҡарырға кәрәк. Сөнки киҫкә табан үҫемлектәрҙең япраҡтарында туклыҡлы матдәләр күп әҙерләнгән була. Ботаҡтарҙың ни тиклем нәҙеге йыйналһа, шул тиклем япраҡлы була. Шуға күрә ләс ҡырҡылып алынған ботаҡтарҙың йыуанлығы бер сантиметр, озонлого 60—90 сантиметр булыуы яҡшы.

Ҡырҡылып алынған ботаҡтар күләгәлә киптерелергә тейештәр. Киптереү өсөн һепертке кеүек итеп, көлтә рәүешендә япраҡһыҙ урындарынан бәйләргә һәм япма әсендәге капшәләргә, йәки кән коялмы булғанда ертә таратып киптерелә.

Ошо урындарҙа 7 — 10 көн киптәс, көлтәләр кәбәнгә ейәлә. Был кәбәндәрҙең киңлеге 2 — 3 һәм бейеклеге 4 — 5 метр булырға тейеш. Өйгә кыҙыу бозолмаһын өсөн кәбән эсенә тағы арҡыры көртәләр ҡуйып, баҫаналар менән нығытыла. Өйгәнән һуң кәбәндәрҙең башы ҡалам менән, һыу үтмәҫлек итеп ябыла.

Быш көндәрендә был аҙыҡтарҙы малдарға ашатыу алдынан 2 — 3 сантиметр оҙонлогонда ваҡлап, ҡайнар һыуҙа парлана. Кәҫә, һарыҡ һәм йөрт ҡушҡандары шул кәйгә лә бик яратып ашайҙар.

Агроном. Ә. Әхтәмов.

„Ҡызыл Башҡортостан“ материалдары буйынса

„Малсылыҡты үҫтереү өсөн көрәшмәйҙәр“

Ошондай исем менән «Ҡызыл Башҡортостан» газетаһының 97-се номерында Салауат районының ҡайһы бер колхоздарында общественный малсылыҡты үҫтереүгә, продуктивлеген күтәреүгә тейешле иғтибар бирелмәүе тураһында хәбәр бағылғайны. ВКП(б)-ның Салауат район комитетенең редакцияға белдереүенсә, хәбәрҙә күрһәтелгән етешһеҙлектәрҙе бөтереү һәм общественный малсылыҡты үҫтереүҙең ес йыллыҡ планын үтәүҙе тәьмин итеү буйынса практик саралар билдәләнгән.

Общественный малдарҙың юғалыуына юл ҡуйғанлыҡтары өсөн «Гудок» колхозының ферма мөдире Сәлимов эшенән алынған, «Өй» колхозының элекке председателе Хажиғә ҡарата ныҡлы сара күрелгән. Бер ук ваҡытта был өлкәлә эште яҡшыртыу мәҫәләһенә малсылыҡ работниктәренең район кәңәшмәһе һәм ферма мөдирҙәренең семинарҙары үҙғарылған.

„Белоҡатайҙа агротехниканы тупаҫ боҙоу“

Ошондай исем менән «Ҡызыл Башҡортостан» газетаһының 89-сы номерында Белоҡатай районының айырым колхоздары баҫыу эштәрен башҡарыуҙа агротехниканы тупаҫ боҙоуға юл ҡуйыуҙары тураһында хәбәр бағылғайны.

ВКП(б)-ның Белоҡатай район комитетенең редакцияға хәбәр итеүенсә, был мәсьәлә район комитетенең бюро ултырышында тикшерелгән һәм эш менән насар етәкселек иткәне өсөн район ауыл хуҡалығы бүлеге мөдире ишмөхәмәттәр Гребенева ныҡлы иҫкәртеү яһалған. Бер ук ваҡытта баҫыу эштәрен башҡарыуҙа агротехниканы боҙоуға артабан юл ҡуймау буйынса конкрет саралар билдәләнгән.

ЯҢЫ КИТАПТАР ҺӘМ ЖУРНАЛДАР

Башгосиздат ошо көндәрҙә балалар өсөн башҡорт теленә бер нисә серия китап баҫтырып сығарҙы.

Ғариф Ғүмәр — «Йомаҡтар». Китап йәшелсәләр, хайуандар, йөрт ҡоштары, һыу һәм баҫыу йәнлектәре тураһындағы йомаҡтарҙан тора. Унда бөтәһе 30 йомаҡ һәм 33 һүрәт урынлаштырылған. Тиражы 5000 дана, хаҡы 1 һум 50 тин.

М. Ю. Лермонтов — «Бородино». Бында француз рәсәйҙәренең Мәскәүгә һөжүм итеүҙәре һәм Бородино әрмәһендә барған тарихи һуғыштарҙа рус рәсәйҙәре тарафынан тармар ителеүҙәре тураһында яҙылған.

Унын күләме 14 бит, тиражы 5000 дана, хаҡы 50 тин.

ВКП(б) Өлкә Комитеты пропаганда һәм агитация бүлегенең «Пропагандиска ярҙам» тигән журналының 5-се номеры. Журнал пропагандистар һәм агитаторҙар өсөн бай ҡулланма материалдар бирә. Күләме 34 бит, хаҡы 1 һум 20 тин.

---

* * *

Кешеләр тураһында һөйләүе—кот осҡос һәм әрнеткес бер нәмә.

«Һауа юлының» вагоны, олап һәм ҡүкрәп, тар урамдағы йорттарҙың стеналары араһында, бөтәһе лә бер төҫлө итеп тимер балкон һәм баҫҡыстар рәшәткәһе менән уралған өсөнсө хәттәр бейеклегенә үткәрелгән рельстар буйлап саба. Төҙәләр асыҡ һәм һәр бер төҙәлә тимерлек кеше күренә. Бераҙҙар эшләй, нәмәлер тегә, йәки башын конторка өҫтөнә эйеп, иҫәп-хисап менән шөғөлләнә, икенсе бераҙҙар, тик кенә төҙә янында ултыра йәки күкрәге менән төҙә төбөнә ятып, минут һайын үткән торған вагондарға ҡарай. Карттар ҙа, йәштәр ҙә, балалар ҙа — бөтәһе лә бер төҫлө ҡыҙыҡһыныу менән. Вагондар тулы ҡәҙәр ҡыҙыҡ тыныс түгел. Улар ана шул теләкһеҙ ыҡлыштарға юғалтылғандар, шунда инеп-эйҙәр теләк бар тип уйлағандар. Уларҙың күҙендә—тимер хакимлегенә ҡаршы нәфрәт юк, уның пантанһына нәфрәт юк. Вагондар үткән һайын йөрт стеналары дерелдәй,—ҡатын-ҡыҙҙарҙың күкрәктәре, иҫәрҙәре баштары һелкенеп ҡуя; балкон рәшәткәләренә балалар ауһай, улар ҙа ҡалтыранып ҡыуалар. Улар ошо ергәнергес тормошто, ул шулай булырға тейеш, тип, тотолғоһоҙ тип, ҡабул итергә өйрәтелгәндәр. Туҡтауһыҙ дерелдәп торған мейеҙҙәрҙә, күрһәткән, фекерҙәрҙе ҡыйыу һәм матур сәтләүҙәр үреүе мөмкин түгелдер, йәнле һәм ҡурҡмауһыҙ хыял тыуҙырыуы мөмкин түгелдер.

Бына иҫеүе сиселгән шаҡшы кофталы бер ҡарсыҡтың ҡаранғы тонок йәнә сағылып китте. Ғазапланған һәм ағыуланған һауа, вагондарға юл биреп, ҡурҡып, төҙәләрҙә ташланды, — ҡарсыҡтың башындағы сал сәс, һоро тоштон ҡалаттары һымаҡ, елпенеп ҡуйҙы. Ҡарсыҡ үҙенең нурһыҙ, күренеш һымаҡ күҙҙәрен йомдо. Юҡ булды.

Бүлмәләрҙең тонок өҫтәрендә иҫкәмәҫкә менән ҡапланған карауат тимерҙәре, шаҡмы һауыт-һаба һәм өҫтәл өҫтендә ашамлыҡ ҡалыҡтары күренә. Төҙә тәҙәрендә сәскәләр күрге киҫә, ҡулына китап тоткан кешене әҙләйһең. Стеналар, иретелгән кеүек, күҙ алдынан ағылып тораллар, улар быҫраҡ ташҡын буҙып ҡаршыға аҡалар, шул ташҡындың ҡыҙыу ағымында һүҙһеҙ кешеләр мизгелле ҡайнаша.

Саҡ баҫҡан быяла артында, тонок булып, бер нәмәнә баш ялтырап күренеп китте. Ул нимәйҙер станок өҫтөндә бер ук төҫлө һелкенгәлән тора. Ерән сәсле, нәҙек наҙҙәле бер ҡыҙ төҙә төбөндә ултыра һәм, ҡара күҙҙәре менән әлмәктәрен һанап, ойоҡ бәйләй. Һауа киптереп бәрҙе лә, уны бүлмә эсенә табан сайҡалдырҙы, — ул эшенән күҙен алманы, ә тыҙғыткан күңәгеән рәтләмәне. Биш йәшендәге ике малай балконда йомоҫҡаларҙан ей яһай. Стеналар дертлән китте һәм «ей» емерелде. Балкон рәшәткәһе аркылы йоҡа йомоҫҡалар урамға төшмәһен өсөн балалар уларға кескәй күңдәры менән тотоналар, — улар ҙа эшкә ҡамасаулыҡ иткән сәбәнкә ҡарамайҙар. Төҙәләрҙән тағы, тағы бер-бер артлы кешеләр күренеп ҡала, әйтерһең дә, улар — нимәйҙер бер генә әйберҙең, үҙе ҙур булып та, саңлай вак әлештәргә теткеләнгән һәм ҡом бөртөктәренә әүерелдергән бер генә әйберҙең кыйпылсыҡтары.

Вагондарҙың ҡаторонтоо арымы менән ҡыуылып торған һауа кешеләрҙең кейемен һәм сәстәрен туҙыта, йылы һәм бөркәү тулҡын булып уларҙың биттәренә килтереп бәрә, уларҙың ҡолаҡтарына меңдәрә ауаздар тултыра, күҙҙәренә вак һәм асы саң килтереп бәрә, һуҡыр-ғайта, өлөкһөз олап торған һуҙынҡы тауыш менән һаңғыратауланыра...

Төрө кешегә, фекер йөрәтеүсе, үҙенең мейеһендә хыялдар, образдар, картиналар барлыҡҡа килтереүсе, телектәр тыуҙырыусы, монланыусы, теләүсе, кире ҡағыусы, нәмәлер дөтөүсе төрө кешегә, — был, ҡырағай олау, сыйлалау, үкереү, стена таштарының шулай дерелдәүе, төҙә быяларының шулай дерелдәүе, төҙә быяларының шулай ҡурҡаҡ сыңлауы — былардың бөтәһе лә уға ҡамасаулыҡ итер ине. Асыуланып, ул әйтәнә килеп сығыр ине лә, ошо хәбәхәт нәмәнә — «һауа юлын» ватып ташлар ине; тимерҙе ташып олауынан туҡтатыр ине, ул— тормоштоң хужаһы, тормош — уның есен, һәм уның тормошона ҡамасаулыҡ итеүсе нәмәләрҙең бөтәһе лә юҡ ителерҙә тейеш.

Һары шайтан ҡалаһы әйҙәрендәге кешеләр кешенә үлтерә торған нәмәләрҙең барыһына ла тыныс ҡына түҙеп торалар.

* * *

Түбәндә, «һауа юлының» тимер селтәре аҫтында, урам туҙаны һәм быҫраҡ эсендә балалар уйнай. Улар шауламай ғына уйнайҙар, дөрөҫ, улар бөтә донъяғы балалар төҫлө үк көләләр һәм ҡысҡыралар, ләкин уларҙың ауаздары, диңгеҙгә тамған ямғыр тамсыһы кеүек, баш остарындағы күкрәү эсенда күмелеп ҡала. Улар кемдәндер тупаҫ ҡулы менән ей төҙәләренән урам быҫраҡына ташланған сәскәләр кеүек тойолалар. Тәнәренә ҡаҡлының һимеҫ нарҙарын һеңдереп, улар сырайҙарын юғалтҡандар, һарғайғандар, уларҙың ҡанһыҙ ағыуланған, күтәргән металдың шомло ҡысҡырыуы, ҡол ителгән йәшендәрҙең сытыҡ олауы уларҙың нерваларын тынысһыҙлай.

Был балалар таҙа, ҡыйыу, ғорур кешеләр булып үҫерәрмө икән? — тип һорайһың үҙ-үҙеңдән. Йуапҡа — һәр яҡтан шаҡмаллау, ҡаҡылдау, үҫәл сыйылдау ғына ишетәләр.

Вагондар Ист-Сайд янынан үтәләр. Был — ярлылар кварталы, ҡаланың компост*) сокоро. Урамдарҙың тәрән канауҙары кешеләрҙе ҡаланың ин алыҫ мәйәштәренә ташыйҙар; унда, — тип уйлайһың күңелеңдән, — бик ҙур һәм тәнһеҙ бер тишек ҡаҙан йәки кострюль яһалғандыр,—был кешеләр бына шунда ағыла торғандарҙыр, һәм унда уларҙан алтын-ҡайталарҙыр. Урам канауҙары, балалар менән тулып, мыж киләләр.

Хәйерселектә мин бик күп күрҙем, уның йәшел, ҡанһыҙ һәм һөйәксел йөҙө мина бик яҡшы таныш. Уның күҙҙәрен, — асылҡан миңгерәгән һәм комһоҙлоҡ менән янған, хәйләкәр һәм ҫс алыусан йәки ҡолдарса буйһоноусан һәм бер ваҡытта ла кешеләренә өмөтламаған күҙҙәрен мин һәр ҡайҙа ла күрҙем, ләкин Ист-Сайдтағы хәйерселектең дәһшәте — мин белгәндең бөтәһенә тарағанда ла ҡот осҡосораҡ.

Ярма тултырылған тоҡтай, кеше менән тулған был урамдарҙа, балалар панель буйҙарындағы сүп тартмаларынан комһоҙланып серек йәшелсәләр эҙләйҙәр һәм уларҙы шунда уҡ, күтәргән хәлендә, асы саң һәм тонсоулыҡ эсенда ашайҙар.

Өгөр ҙә сереген икмәк ватыһы табалар икән, ул улар араһында ҡырағай дошманлы

Дүрт держава сит ил эштәре министрҙәре урынбаҫарҙарының әҙерлек кәңәшмәһе

ПАРИЖ, 14 июнь. (ТАСС-тың махсус хәбәрсәһе). 14 июндә Великобритания вәкиле Дэвис председателлегендә дүрт держава сит ил эштәре министрҙәре урынбаҫарҙарының 70-се ултырышы булды, ул да урынбаҫарҙарҙың эшенда бер нисәнәй алға китеш килтермәне.

Билдәле булыуынса, 13 июндәге ултырышта көнбайыш державаларҙың вәкилдәре Атлантик пакт һәм АҠШ-тың хәрби базалары тураһындағы мәсьәләне министрҙәр Советенең тикшереүенә күйырға ҙурҙарынан теләмәүҙәрен аңлау өсөн бер нисәнәй ҙә яңылыҡты һәм нигеҙле яҡмаһа әйтә алмағас, сығыш яһамағайнылар.

14 июндәге ултырышта үлар СССР делегацияһына һораулар биро башлау менән шөғөлләнделәр, СССР вәкиле Громыконың сығыштарында был һорауларға күп тапҡырҙар яуап бирелгәйәне әйтелде.

Мәҫәлән, Джессеп Громыкоҙан, Атлантик пакт һәм Американың хәрби базалары тураһындағы мәсьәләне тикшереүгә көнбайыш державаларының министрҙәре ҡаршы киләләр, совет министрҙары нәмә эшләр, тигән һораулау бирҙе.

Быға Громыко былай тип яуап бирҙе: әгәр ҙә урынбаҫарҙар кәңәшмәһе был мәсьәләне килешмәгән пункт сифатында кәң тәртибенә индерергә ҡарар итһә, министрҙәр уның менән нәмә эшләү тураһында хәл итерҙәр. Әлбиттә, СССР вәкиле министрҙәр Совете кәңәшмәһендә был ваҡытта Совет хөкүмәтенең фекер ҡарашын белдерәсәк.

Йәнәһе совет делегацияһының позицияһында әҙмә-әҙләклелек юк, тигән төҫмөр тыуҙырырға ынтылып, Джессеп, Атлантик пакт һәм АҠШ-тың хәрби базалары тураһындағы үҙ тәҡдимен СССР делегацияһы ни өсөн кәңәшмәнең башында уҡ индермәне, тип һораны.

СССР вәкиле Джессепҡа, шулай уҡ Дэвис һәм Пародизҡа Атлантик пакт һәм Американың хәрби базалары тураһындағы мәсьәлә буйынса совет позицияһында әҙмә-әҙләклелек юк, тигән белдереүҙәренең мәғәнәһеҙлеген күрһәтте.

— Киреһенсә, — тине Громыко, — Совет хөкүмәтенең позицияһы әҙмә-әҙләкле булып тора. Совет хөкүмәте Атлантик пакт төҙәлеүҙен беренсе көненән үк уға ҡарата үзенең билдәле фекер ҡарашын әйтте. Фактҡа нигеҙләнеп, ул был пактың агрессив характерҙә булыуын күрһәтте. Совет делегацияһының БМО-ла Американың хәрби базалары тураһындағы мәсьәләне бикләп бер нисә йыл элек күйыуы тураһында хәтергә төшөрөп китеүҙең кәрәге булырмы икән?

Атлантик пакт һәм Американың хәрби базалары тураһындағы тәҡдимде индереү ваҡыты хаҡындағы мәсьәлә килгәндә, тип дауам итте Громыко, тәҡдимде кәңәшмәнең башындамы йәки уның эшенең барышындамы индерергә ҡарарлекте хәл итеү беҙҙең эш инде ул. Беҙ был турала кемдең дә бурыһа кәңәшенә мохтаж түгелбеҙ.

— Мәҫәлән, Болгария, Венгрия һәм Румыния менән арауыу договорҙарын тәү тураһындағы мәсьәлә буйынса тәҡдимдәрҙе ес держава хөкүмәттәренең беҙҙең кәңәшмәбеҙ башында түгел, ә уның эше барышында индереүҙәре айҡанлы беҙ был хөкүмәттәр адресына бер нисәнәй ҙә шелтә таңламаныҡ, сөнки ес держава хөкүмәттәре үҙҙәре ҡарарлекте тип иҫәпләгән ваҡытта тәҡдим индерергә хаҡлылар.

— Әгәр ҙә Джессеп ефәнде совет позицияһын әҙмә-әҙләкһеҙ тип күрһәтеү өсөн бынай методтарҙы ҡуллана икән,— тип белдерҙе Громыко, — был, тик Атлантик пакт һәм АҠШ-тың хәрби базалары тураһындағы мәсьәлә буйынса совет тәҡдименә ҡаршы килеүсе АҠШ, Великобритания һәм Франция хөкүмәттәренә был совет тәҡдименә ҡаршы килеү өсөн иғтибарға лайыҡлы булған бер нисәнәй дәлилдәрҙең булмауы менән генә аңлатыла. Атлантик пакт һәм Американың хәрби базаларының булыуы көнбайыш державалар менән Советтар Союзы арағындағы мөнәсәбәттәрҙең насарайыуының тәп сәбәбе булып тороуын иҫәнкә алып, Атлантик пакт һәм Американың хәрби базалары тураһындағы мәсьәләнән ес держава хөкүмәттәре ең генә ҡотола алмаҫтар. Шуға күрә Совет хөкүмәте был тәҡдимдә күйғы ла инде. Мәсьәләнең асылы бына шунан тора, һәм Джессеп бында был тәп мәсьәләнән иғтибарҙы ситкә юнәлтергә, кәңәшмәне нисәнәйҙәр тығырыҡтарға индерергә юҡҡа ғына маташа.

Һуң алған Великобритания вәкиле Дэвис, Атлантик пакт һәм АҠШ-тың хәрби базалары тураһындағы пунктты бөп тәртибенә индерергә ҡарар ҡабул итеһә, был йәнәһе, «министрҙәрҙе уларҙы бер нәмәгә лә килтерә алмаған, бөтәнләйгә уңышһыҙ, файҙаһыҙ һөйләшеүҙәргә генә дусар итер инә», тип буш һүҙҙәр менән белдерҙе.

Дэвистең был рәсләүына яуап итеп Громыко, Совет хөкүмәте Атлантик пакт һәм Американың хәрби базалары тураһындағы мәсьәләне министрҙәр Советы сессияһында тикшереүгә файҙалы тип кенә иҫәпләмәй, бәлки уны һис шикһеҙ ҡарәкәтле тип иҫәпләй, тине. Дэвистең, был мәсьәләне министрҙәрҙең тикшереүгә файҙаһыҙ дискуссияға ғына килтерер ине, тигән рәсләүҙәре бер нисәнәй ҙә нигеҙлектәрге булмауы менән генә аңлатыла. Атлантик пакт һәм Американың хәрби базалары тураһындағы мәсьәләне буйынса совет тәҡдименә ҡаршы килеү өсөн иғтибарға лайыҡлы булған бер нисәнәй ҙәлилдәрҙең булмауы менән генә аңлатыла. Атлантик пакт һәм Американың хәрби базаларының булыуы көнбайыш державалар менән Советтар Союзы арағындағы мөнәсәбәттәрҙең насарайыуының тәп сәбәбе булып тороуын иҫәнкә алып, Атлантик пакт һәм Американың хәрби базалары тураһындағы мәсьәләнән ес держава хөкүмәттәре ең генә ҡотола алмаҫтар. Шуға күрә Совет хөкүмәте был тәҡдимдә күйғы ла инде. Мәсьәләнең асылы бына шунан тора, һәм Джессеп бында был тәп мәсьәләнән иғтибарҙы ситкә юнәлтергә, кәңәшмәне нисәнәйҙәр тығырыҡтарға индерергә юҡҡа ғына маташа.

Һуң алған Великобритания вәкиле Дэвис, Атлантик пакт һәм АҠШ-тың хәрби базалары тураһындағы пунктты бөп тәртибенә индерергә ҡарар ҡабул итеһә, был йәнәһе, «министрҙәрҙе уларҙы бер нәмәгә лә килтерә алмаған, бөтәнләйгә уңышһыҙ, файҙаһыҙ һөйләшеүҙәргә генә дусар итер инә», тип буш һүҙҙәр менән белдерҙе.

Дэвистең был рәсләүына яуап итеп Громыко, Совет хөкүмәте Атлантик пакт һәм Американың хәрби базалары тураһындағы мәсьәләне министрҙәр Советы сессияһында тикшереүгә файҙалы тип кенә иҫәпләмәй, бәлки уны һис шикһеҙ ҡарәкәтле тип иҫәпләй, тине. Дэвистең, был мәсьәләне министрҙәрҙең тикшереүгә файҙаһыҙ дискуссияға ғына килтереր ине, тигән рәсләүҙәре бер нисәнәй ҙә нигеҙлектәрге булмауы менән генә аңлатыла. Атлантик пакт һәм Американың хәрби базалары тураһындағы мәсьәләне буйынса совет тәҡдименә ҡаршы килеү өсөн иғтибарға лайыҡлы булған бер нисәнәй ҙәлилдәрҙең булмауы менән генә аңлатыла.

— Мәҫәлән, Болгария, Венгрия һәм Румыния менән арауыу договорҙарын тәү тураһындағы мәсьәлә буйынса тәҡдимдәрҙе ес держава хөкүмәттәренең беҙҙең кәңәшмәбеҙ башында түгел, ә уның эше барышында индереүҙәре айҡанлы беҙ был хөкүмәттәр адресына бер нисәнәй ҙә шелтә таңламаныҡ, сөнки ес держава хөкүмәттәре үҙҙәре ҡарәкәтле тип иҫәпләгән ваҡытта тәҡдим индерергә хаҡлылар.

— Әгәр ҙә Джессеп эфәнде совет позицияһын әҙмә-әҙләкһеҙ тип күрһәтеү өсөн бынай методтарҙы ҡуллана икән,— тип белдерҙе Громыко, — был, тик Атлантик пакт һәм АҠШ-тың хәрби базалары тураһындағы мәсьәлә буйынса совет тәҡдименә ҡаршы килеүсе АҠШ, Великобритания һәм Франция хөкүмәттәренә был совет тәҡдименә ҡаршы килеү өсөн иғтибарға лайыҡлы булған бер нисәнәй ҙәлилдәрҙең булмауы менән генә аңлатыла. Атлантик пакт һәм Американың хәрби базаларының булыуы көнбайыш державалар менән Советтар Союзы арағындағы мөнәсәбәттәрҙең насарайыуының тәп сәбәбе булып тороуын иҫәнкә алып, Атлантик пакт һәм Американың хәрби базалары тураһындағы мәсьәләнән ес держава хөкүмәттәре ең генә ҡотола алмаҫтар. Шуға күрә Совет хөкүмәте был тәҡдимдә күйғы ла инде. Мәсьәләнең асылы бына шунан тора, һәм Джессеп бында был тәп мәсьәләнән иғтибарҙы ситкә юнәлтергә, кәңәшмәне нисәнәйҙәр тығырыҡтарға индерергә юҡҡа ғына маташа.

Һуң алған Великобритания вәкиле Дэвис, Атлантик пакт һәм АҠШ-тың хәрби базалары тураһындағы пунктты бөп тәртибенә индерергә ҡарар ҡабул итеһә, был йәнәһе, «министрҙәрҙе уларҙы бер нәмәгә лә килтерә алмаған, бөтәнләйгә уңышһыҙ, файҙаһыҙ һөйләшеүҙәргә генә дусар итер инә», тип буш һүҙҙәр менән белдерҙе.

Дэвистең был рәсләүына яуап итеп Громыко, Совет хөкүмәте Атлантик пакт һәм Американың хәрби базалары тураһындағы мәсьәләне министрҙәр Советы сессияһында тикшереүгә файҙалы тип кенә иҫәпләмәй, бәлки уны һис шикһеҙ ҡарәкәтле тип иҫәпләй, тине. Дэвистең, был мәсьәләне министрҙәрҙең тикшереүгә файҙаһыҙ дискуссияға ғына килтерер

Бөтә илдәрҙең пролетарҙәре, берләшегеҙ!

КЫЗЫЛ БАШКОРТОСТАН

ВКП(б)-ның Башкортостан Өлкә һәм Өфө ҡала комитеттарҙе, Башҡорт АССР-ы Верховный Советы һәм хеҙмәтсеңдәр депутаттарының Өфө ҡала Советы органы.

32-се ЙЫЛ СЫҒА.

№ 119(8836)
1951 йыл
19
ИЮНЬ
шишәмбе

ҡаҙы 20 тин.

БӨГӨНГӨ НОМЕРҘӘ:

УРОЖАЙ ЙЫЙНАУҒА ТИКЛЕМ ҺӘР БЕР КОМБАЙНДЫ ЯҠШЫ СИФАТЛЫ ИТЕП РЕМОНТЛАРҒА. **Ә. Хәлиуллин.** — Ғафуриҙә комбайн ремонтлауҙы һуҙалар. (1-се бит).

БАШҠОРТ АССР-ы МИНИСТРҘӘР СОВЕТЕНДӘ. **Йылҡысылыҡ алдынғыларына государство премиялары һәм Башҡорт АССР-ы Министрҙәр Советының дипломдарын биреү** (1-се бит).

АЛЕКСАНДР МАТРОСОВ ИСТӘЛЕГЕ (1-се бит).

ПАРТИЯ ТОРМОШО. **Ә. Бишаев.** — Юғары урожай өсөн көрәш — ауыл партия ойошмаларының иғтибар үҙәгенә (2-се бит).

ЯҢЫ УҠЫУ ЙЫЛЫНА ӨЛГӨЛӨ ӨҘӘРЛЕК МЕНӘН КИЛЕРГӘ. **Ғ. Ишмаев.** — Иҫке Кобау мәктәбендә тәрән тыныслыҡ (2-се бит).

М. Горький. — Һары шайтан ҡалаһы (2-се бит).

КОММУНИЗМ ТӨЗӨЛӨШТӘРЕ — БӨТӘ ХАЛЫҠ ЭШЕ. **Ғ. Вәлиев.** — Сталинсе бөйөк төҙөлөштәрҙең эҡәлдәрын үтәйек! (3-сө бит).

У. Камалов. — *Государствоға малсылыҡ продуктарын тапшырыуҙы көсәйтәйек!* (3-сө бит).

КОММУНИЗМДЫҢ БӨЙӨК ТӨЗӨЛӨШТӘРЕ. **П. Титов.** — Крым далаһында (3-сө бит).

КОРЕЯЛАҒЫ ВАҠИҒАЛАР (4-се бит).

Дүрт дөйөм хәрби эштәре министрҙәре урынбаҫарҙарының әҙерлек конференцияһы (4-се бит).

ОТЧЕТ-ҺАЙЛАУ ЙЫЙЫЛЫШТАРЫ ҺӘМ КОНФЕРЕНЦИЯ ҠАРАРҘАРЫН ТЕҮӘЛ ҮТӘЙЕК!

Ошо йылдың февраль, март һәм апрель айҙарында республикабыҙ партия ойошмаларының отчет-һайлау йыйылыштары, район һәм ҡала конференцияларҙы булып үтәйне. Унда ҡатнашыусы коммунистар партия комитеттәренең отчет осоронда ғы эштәренә йомғаҡ яһап, алда торған мөһим бурыстарҙы билдәләнеләр.

Партия ойошмаларының был йыйылыштары һәм конференцияларҙы бөйөк Тыуған илебеҙ хеҙмәтсәндәренең, большевиктар партияһы етәкселегендә ғайәт зур еңеүҙәр яулап алған тарихи осорға — һуғыштан һуңғы биш йылдыҡтың һуңғы йылы планын уңышлы үтәп сығыуға әлгәнән ваҡытҡа тура килде. Был конференцияларҙа партия ойошмаларының отчет осоронда биш йыллыҡ планды үтәү буйынса алып барған күп төрлө ойоштороу һәм партия-политик эштәренә тәрән анализ яһалды.

Конференцияларҙа һәм йыйылыштарҙа ҡатнашыусылар партия ойошмаларының отчет осорондағы эшмәкәрлектәрен бөтә яҡлап, ентекле тикшерҙеләр, эштәге уңғай тәжрибәләрҙе дөйөмләштерҙеләр, етешһеҙлектәрҙе ҡыйыу тәнҡитләнеләр. Конференциялар партияның ҡала һәм район комитеттәренән совет, хужалыҡ, комсомол һәм профсоюз ойошмаларына ярҙам итеү эшен яҡшыртыуҙы, тәүге партия ойошмаларының боевой һәләтлектәрен, уларҙың массаларҙы ойоштороусылыҡ ролдәрен тағы ла күтәреүҙе талап иттеләр.

Был конференцияларҙың, отчет-һайлау йыйылыштарының ҡарарҙарын һәм коммунистар тарафынан индерелгән тәҡдимдәрҙе тормошҡа ашырыу буйынса планлы эш алып барыу партия ойошмаларының мөһим бурысы ул. Беҙҙең партиябыҙ, бөйөк юлбашсыбыҙ иптәш Сталин урындағы партия ойошмаларын партия директиваларын тормошҡа ашырыу, ҡабул ителгән ҡарарҙарҙың үтәлешен тикшереү буйынса даими эш алып барырға өйрәттеләр. **«Дөрөҫ линия бирелгәндән һуң, мәсьәләне дөрөҫ хәл итеү күрһәтелгәндән һуң, — тип күрһәтте партияның XVII съезында иптәш Сталин, — эштең уңышы ойоштороу эшенә, партия линияһын тормошҡа ашырыу өсөн нәрсәгә ойоштороуға, кешеләрҙе дөрөҫ һайлап алыуға, етәксе органдар ҡарарының үтәлешен тикшереүгә бәйләнгән».**

Партия конференцияларының ҡарарҙарында промышленность өлкәһендә производство пландарын срогынан алда үтәүгә, ауыл хужалығының тәп бурыстарын уңышлы хәл итеүгә — урожайлылыҡты күтәреүгә, общественный малсылыҡты үҫтереүгә, уның продукт биреүсәнлеген күтәреүгә, партия ойошмаларының массовый-политик һәм ойоштороусылыҡ эштәрен бөтә яҡлап көсәйтеүгә юнәлтелгән конкрет сараҙар билдәләнгәйне. Партияның ҡала һәм район комитеттәре, күп кенә урындарҙа конференция һәм отчет-һайлау йыйылыштарының был ҡарарҙарын тормошҡа ашырыу буйынса системалы эш алып бараҙар.

Партияның Октябрьский ҡала комитеты, мәҫәлән, ҡала конференцияһы ҡарарҙарының талабы нигеҙендә, тәүге ойошмаларҙа етәкселекте һиҙелерлек яҡшыртты, уларҙың секретарҙарына ярҙам күрһәтеү маҡсатында семинарҙарҙы һәм инструктив ҡәңәшмәләрҙе планлы үткәреп барыу эшен ҡулға һалды. Ҡала конференцияһы һәм отчет-һайлау йыйылыштары ҡарарҙарын тормошҡа ашырыуҙы тәьмин итеү буйынса бер ниҙә тәүге ойошманың эшен тикшереҙе. Ә «Туймазынефть» тресы төҙөлөш-монтаж контораһы, Туймазы территориаль-төҙөлөш управлениеһе һәм машина-прокат базаһы партия ойошмаларының отчет-һайлау йыйылыштарында ҡабул ителгән ҡарарҙарҙы үтәүҙе ойоштороуҙары тураһында *был ойошмаларҙың* секретарҙәренең отчеттары ВКП(б)-ның ҡала комитеты бюроһында тыңланды. Ҡала комитетенең работниктәре тәүге ойошмаларҙа йышыраҡ була башланылар. Был саралар партия ойошмаларының үҙ эштәрен производствоға тағы ла яҡынайтыуға, предприятиеларҙең экономикаһына тәрәнерәк инеүҙәренә, илгә тағы ла күберәк нефть биреү өсөн көрәште көсәйтеүҙәренә килтерҙе.

ВКП(б)-ның Өфөләге райкомы, партияның район конференцияһы ҡарарҙары нигеҙендә, райондың ауыл хужалығына етәкселекте һиҙелерлек яҡшыртты. Райком партия-ойоштороу һәм партия-политик эштәр менән күберәк шөғөлләнә, һуңғы һайлауҙар ваҡытында партия эшенә яңы ҡылған, аҙ тәжрибәле секретарҙарға эштә күберәк ярҙам күрһәтә башланы. Хужалыҡ эштәрен партия-политик эштәр менән дөрөҫ бәйләп алып барыу, Совет һәм ауыл хужалығы органдарына тапшырылған эш өсөн талапсанлыҡты көсәйтеү — райондың хужалыҡ һәм культура төҙөлөше алҡаһендәге бурыстарҙы уңышлы үтәп барыуға әлгәнәүенә килтерҙе.

Шуны ла әйтергә кәрәк, партияның район конференциялары ҡарарҙарынан үҙ эштәренә тейешле һығымта яһамаған райкомдар ҙа бар әле. Әлшәй коммунистәре партияның район конференцияһында райкомдан тәүге ойошмаларҙа етәкселекте яҡшыртыуҙы, райком работниктәренең урындарҙа күберәк булыуҙарын, колхоздарҙа һәм башҡа хужалыҡ ойошмаларына партияның тәүге ойошмаларын үгәл үтеп түгел, ә улар аша етәкселек итеүҙе, бының өсөн партия-ойоштороу һәм партия-политик эштәрҙе көсәйтеүҙе талап иткәйнеләр. Ләкин Әлшәй райкомы район конференцияһынан һуң да иҫкәсә эшләүҙе дауам иттерә. Район алдында торған хужалыҡ һәм культура төҙөлөше бурыстарын үтәүгә киң массаны мобилизовать итеүҙә партияның тәүге ойошмаларына таянып эшләү, уларҙың боевой һәләтлектәрен күтәреү буйынса тейешле сара күрмәй. Бындай фактларҙы Бәләкәй һәм Шәрән райкомдарының эш практикаһында ла бик күп осратырға мөмкин.

ВКП(б) Башкортостан Өлкә Комитетенең һуңғы пленумы «Республикабыҙҙың колхоздарында һәм совхоздарында ҙурлы сәсеүҙең йомғаҡтары һәм сәсеүлектәрҙе тәрбиәләү, урожай йыйыуға әҙерлек һәм уны үткәреүҙә, ауыл хужалығы продуктары әҙерләүҙә партия ойошмаларының бурыстары» мәсьәләһен тикшереп ауыл партия ойошмалары алдында торған мөһим бурыстарҙы билдәләне. Пленум көн тәртибенең икенсе мәсьәләһе итеп «ВКП(б) Чернковск ҡала комитетенең эше тураһындағы мәсьәләне тикшерҙе. Был мәсьәлә буйынса ҡабул ителгән ҡарар промышленность предприятиеларендәге партия ойошмалары өсөн боевой программа булып тора.

Партия конференциялары һәм отчет-һайлау йыйылыштары ҡарарҙарының үтәлешен тикшереү һәм ул ҡарарҙарҙы тормошҡа ашырыу эше Өлкә Комитет пленумы тарафынан ҡуйылған бурыстар менән тығыҙ бәйләп алып барылырға тейеш. Район һәм колхоз, МТС һәм совхоз, транспорт һәм промышленность предприятиеләре

ПАРТИЯ ТОРМОШО

Юғары урожай өсөн көрәш—ауыл партия ойошмаларының иғтибар үҙәгенә

Тыуған илебеҙҙең халҡ хуҙалығы ысаныслы аҙымдар менән яңынан-яңы күтәрелешкә бара. Тыныс изгелле хеҙмәт менән рухланған совет халҡы «Ленин — Сталин партияһы етәкселегендә, хуҙалыҡ һәм культураһы тәҙәләнеүҙең бөйөк бурыстарын уңышлы хәл итә. Бөтә Совет илемеҙ халҡ хуҙалығы менән бер рәттән, Башҡортостандың промышленноҫе һәм социалистик ауыл хуҙалығы ла юғары темптар менән көндән-көн үҫә. Социалистик индустрлаштырыу һәм общественный малсылыҡтың был үҫешен ойоштороуҙа партияның ауылдарҙағы ойошмалары ғәйәт ҙур роль уйнай. Улар ауыл эшсәндәрен юғары урожай өсөн, илебеҙҙе ауыл хуҙалығы продукттары һәм сеймал булдырыу өсөн көрәшкә туплайҙар.

Республикабыҙҙың Баймаҡ, Әбйәлил, Хәйбулла районҙарындағы колхоз, МТС һәм совхоз партия ойошмалары быйыл яҙғы баҫыу эштәренең тәүге көндәренән үк бөтә колхозсылар массаһын, МТС һәм совхоз работниктарын яҙғы баҫыу эштарен уңышлы үтәрәү өсөн көрәшкә мобилизовать иттеләр. Улар һәр бер коммунисте баҫыу эштәренең иң яуаплы участкаларына бәркеттеләр, массовый-политик эште киң йәйелдерҙеләр. Механизаторҙар һәм колхозсылар, баҫыусылыҡ һәм трактор бригадалары, колхоздар, МТС-тар һәм совхоздар араһында социалистик ярышты ойоштороуҙа инициатор булдылар. Мәҫәлән, Баймаҡ районында яҙғы сәсеү осорҙа 541 коммунист, 317 комсомолец тураһында баҫыуҙа эшләне. Баҫыу станҙарында, трактор бригадаларында партия ойошмаларының 348 агитаторы массовый-политик эш алып барҙы. Был коммунистар һәм комсомолсептәр үҙҙәренең алдынғы эш алымдары менән колхозсылар ҙы фидакәр хеҙмәткә дәртләндерҙеләр. Һөҙөмтәлә был район яҙғы сәсеүҙе иң ҡыҫҡа агротехник срокта тамамланы.

Ләкин кайһы бер районҙарҙа колхоз партия ойошмалары яҙғы баҫыу эштәрен уңышлы үтәрәүгә бөтә көсте һәм резерсте туплау эшен тейеш итә алманылар. Мәсәлән районында партия ойошмалары райондың күпселек колхоздарында сәсеү осорҙа массовый-политик, культура-агартыу эштәрен һәм социалистик ярышты ойоштороуға тейешле иғтибар бирмәнелар. Район МТС-тарының трактор бригадаларында сәғәт графигы менән эшләү ойоштороламаны. Колхоздарға ебәрелгән райком пәкилдәренең күбеһе үҙҙәренең бурыстарын бойорок биреүҙән генә тора, гин нәсәлән, колхоз партия ойошмалары менән бәйләнеш тотманылар, уларҙан ситләштеләр. Райкомдың тәүге партия ойошмаларына тейешенсә етәкселек итмәүе, район хеҙмәткәндәренең бөтә көсөн юғары урожайға ныклы нигеҙ һалып ҡалыуға туплай алмауы арҡаһында, был районда яҙғы сәсеү эштәре һуҙылды. Шундай серьез етешһеҙлектәр Дыуан, Аҫҡын һәм башҡа ҡайһы бер районҙарҙа ла булды.

Баҫыусылыҡ бригадалары колхоздың төп производство берәмеге булып торалар. Баҫыусылыҡ бригадаларында үҙҙәттерҙе дөрөҫ ойоштороу һәм резервтарҙы тулыһынса файҙаланыу — колхоз баҫыуҙарында урожайҙы артабан күтәреүҙе тәьмин итәсәк. Быға колхоз партия ойошмаларының айырыуса ҙур иғтибар бирмәүҙәре талап ителәр. Баҫыусылыҡ бригадаларына коммунистарҙе һәм комсомолсептәрҙе күберәк бекәтергә, унда партия йәки партия-комсомол группалары төҙөргә, бригадалардағы эштең торошо өсөн уларҙың яуаплыҡтарын арттырырға кәрәк. Партия группаларының эшен тейешле бейеклеккә күтәреү, колхоз партия ойошмаһына баҫыусылыҡ бригадаларын партия йоғонтоһо менән тулырәк солғап алырға мөмкинлек бирәсәк.

Сәселгән ашлыҡтарҙы ҡый уландарынан ваҡытында таҙартыу, тейешле культуралаҙың рәт араларын йомшартыу кеүек агротехник саралар үткәреү — хәҙер юғары урожай өсөн көрәштә мөһим бурыс булып тора. Шуға күрә партия ойошмалары үҙҙәренең агитацион-массовый һәм ойоштороу эштәрен сәсеүлектәрҙе тәрбиәләү һәм урожай йыйнауға бөтә яҡлап әҙерләнеү эшенә колхозсыларҙы туплауҙа колхоз правленнеһенә һәм бригадирҙарға ярҙам итәүгә юнәлтергә бурыслылар.

Социалистик ярыш беҙҙең совет обществоһын алға хәрәкәт иттереүсе көс ул. Шуға күрә сәсеүлектәрҙе тәрбиәләүҙә һәм урожай йыйнауға әҙерлектә социалистик ярышты киң йәйелдереү партия ойошмаһының иғтибар үҙәгендә булырға тейеш. Колхоздар һәм бригадалар араһында төҙөлгән ярыш договорҙарының үтәлешенә даими контроль алып барғанда ғына социалистик ярыш тейешле һөҙөмтәләргә бирә. Бригадалардағы һәм колхоздарҙағы күрһәткес таҡталарына ярыштың һөҙөмтәләрен яҙып барыу, стена гәзитәһенә, бюсвой листоктарҙа алдынғы бригадаларҙың, өлгөлө эшләүсе колхозсыларҙың эшен иҫбатлыу һәм отстающий колхозсыларҙың эшен яҡтыртыу һәм отстающий хеҙмәткәрҙәрҙе большевиктарсә тәнҡитләү социалистик ярышҡа контроль алып барыуҙа иң мөһим саралар булып тораҙ.

Мул урожай өсөн көрәш ашлыҡты тәрбиәләп үҫтереү менән генә сикләнмәй. Күп хеҙмәт һалып тәрбиәләп үҫтерелгән игенде ваҡытында һәм юғалтыуһыҙ йыйнап алыу өсөн алған ҙур әҙерлек эштәре алып барырға кәрәк. Бының өсөн МТС, совхоз һәм колхоз партия ойошмаларынан уҫыш-йыйнау машиналарын, инвентарҙәрен, келәттәрҙе хәҙерҙән үк, юғары сифатлы итеп ремонтлап күйыу эшен үҙ контролдәренә алыуҙары талап ителә.

Ә. Биишев.

Завод коммунистәренең политик уҡыуҙары

Белорет. Металлургия заводының политик мәктәптәренә, партия тарихын өйрәнеү түңәрәктәренә йомғаҡлау занятиеләре башланды. Быйыл завод партия ойошмаһының партия мәғарифе селтәренә 47 түңәрәк, политик мәктәп эшләп, уларҙа бөтәһе 600 кеше уҡыны. Политик мәктәптәрҙә уҡыусыларҙан 150 кеше партияһыҙ эшселәр, инженер-техниктар булдылар.

Йомғаҡлау занятиеләренең тәүге йомғаҡтары уҡыусыларҙың большевизм теорияһына әйә булыуҙа нык үҫкәнлектәрен күрһәттеләр. ВКП(б) тарихын өйрәнеү буйынса пропагандист инженер Исхаков, Михайлов, Мирошниченко иптәштәр етәкселек иткән түңәрәктәрҙә уҡыусылар айырыуса яҡшы күрһәткестәр бирҙеләр. Был түңәрәктәр бөтә уҡыу йылы буйынса яҡшы эшләнеләр.

Пропагандист иптәш Исхаков етәкселек иткән түңәрәктә 18 кеше уҡый. Уларҙың күбеһе — коммунистар. Был түңәрәктә уҡыусылар үҙҙәренең политик белемдәрен күтәреүҙә өсөнсө йыл инде инженер Исхаков етәкселегендә эшләйҙәр. Улар былтыр ос был элек политик мәктәп программаһы менән уҡый башлағайныларҙ. Улар быйыл партия тарихынан тулы программаһын тамамлап сыҡтылар.

Йомғаҡлау занятиеләрендә коммунист Сергеин, Чехонин, Маврин һәм партияһыҙ Бикбулатов иптәштәр большевизм теорияһына әйә булыуҙа ныҡышмалы эшләгәнлектәрен күрһәттеләр.

И. Павлов,

Белорет металлургия заводы партия ойошмаһының пропагандисе.

ЯҠШЫ ҺӨҘӨМТӘЛӘР

Быйыл беҙҙең районлың политик мәктәптәренә йомғаҡлау занятиеләре ойошҡанлыҡ менән юғары идея кимәлендә үтте. Йомғаҡлау занятиеләренә бөтә тыңлаусылар ла булдылар һәм уйылған норауҙарҙы тикшереүҙә актив ҡатнаштылар.

Һүрән МТС-ы партия ойошмаһы әргәһендәге политик мәктәп тыңлаусыһы ипитәш Хаванцев, «Советтәр Союзы — тыныслыҡ һәм демократияның таянысы» тигән темаһан һөйләүгә яуап бирҙе, былай тине:

— Советтәр Союзы «тыныслыҡ» һүҙе менән бергә барлыҡҡа килде. Хәҙерге ваҡытта ла ул тыныслыҡ политикаһын әҙмә-әҙләкле рәүештә үткәреп килә. Совет халҡы үҙенең фиҙакәр хеҙмәте менән тыныслыҡ эшен нығыта. Мин етәкселек иткән трактор бригадаһы яҙғы сәсеү ваҡытында районда беренсе урынды алды һәм 2000 килограмм яғыулыҡты экономиялап, уның иҫәбенә икә көн баҫыу эштәрен башҡарҙы. Беҙҙең бригаданың намыҫлы хеҙмәте лә тыныслыҡты һаҡлап алып ҡалыу эшенә ҙур өлөш индерә.

Йомғаҡлау занятиеләре партианың башҡа тәүге ойошмаларында ла юғары идея кимәлендә үтте. Мәҫәлән, «Инйк» совхозының ферма мөдире иптәш Макаев «Беҙҙең маҡсат — коммунизм» темаһынан һорауҙарға тәрән йөкмәткеле яуап бирҙе.

Сталин исемендәге колхоз партия ойошмаһында ла йомғаҡлау занятиеләре яҡшы һөҙөмтәләр бирҙе.

Ш. Сәйфетдинов,

ВКП(б)-ның Зиянчурҙа райкомы партия кабинеты мөдире.

Йомғаҡлау занятиеләре уңышлы бара

Коммунистарҙың марксистик-ленинсе белемен артабан күтәреүҙә ВКП(б)-ның Баймаҡ район комитеты һәм партияның тәүге ойошмалары байтаҡ эштәр башҡарҙылар. Үткән йылдарға ҡарағанда, быйыл партия мәғарифе селтәре яҡшы комплектлатыла ителде. Түңәрәктәрҙә һәм политик мәктәптәрҙә уҡыуҙар үҙ ваҡытында ойошҡан рәүештә башланды. Пропагандистарҙың составы яҡшырып, уҡыуҙар юғары сифатлы үткәрелде.

Хәҙер районда йомғаҡлау занятиеләре бара. Йомғаҡлау занятиеләре башланыу алдынан тәүге партия ойошмаһы секретарҙәренең семинары үткәрелде. Улар алдында партия мәғарифе селтәренә уҡыу йылын уңышлы тамамлау буйынса конкрет бурыстар ҡуйылды.

Йомғаҡлау беседалары алдынан бөтә түңәрәктәрҙә, политик мәктәптәрҙә консультациялар үтәрелде һәм үтелгән материалдар, — әйтерһең дә, тау аҫтына таштар төҙәрәй...

Һәр уттар һаман да, һаман да күберәк тотана — стеналар һыра тураһында, виски тураһында, һабын тураһында, яңы бритва тураһында, эшләпәләр, сигаралар, театрҙар тураһында ялҡынлы һүҙҙәр менән балҡый. Бөтә ерҙә урамдар буйлап Алтындың хәмһеҙ көсө менән югарға торған тимер гирлянтәһе һаман да баҫылмай. Хәҙер, һәр кайҙа уттар янып торғанда, был өлөкһеҙ олоу тағы ла әһәмиәтлерәкҡә әйләнә, ул яңы мәғәнәгә, тағы ла ауырырак көсҡә өйә була.

Порт стеналарынан, вывескаларҙан, ресторан тәҙәләренән әреләтелгән Алтындың һуҡырайтҡыс нуры ағыла. Күп тыҫҡырмыуысы, ошо оятһыҙ нур тантаналы рәүештә һәр кайҙа бейеп, күҙҙе ҡамаштыра, үҙенең һалҡын ялтырауы менән кешеләрҙең йөҙҙәрен бозоп күрһәтә. Уның тәйҙәктәр бәлки уының сикһеҙ хәмһеҙлоҡ бар: кешеләрҙең эшләп тапкан бертектәрен кеҫәләренән тартып алырға кәрәк, — ул үҙенең күҙ ҡыҫыуҙарын утлы һүҙҙәр итеп теркәй ҙә, бер нәмә лә дошмәҫтән, шул һүҙҙәр менән эшселәрҙе ярсынды күңел асыуҙарға саҡыра, уларға уңайлы әйберҙәр төҙлим итә...

Был ҡалала ут иң киткес күп. Башта был матур булып күренә һәм, тулҡынландырып, күңелде аса. Ул — иркәләүсе стихия, ҡояштың мәңгелек балаһы. Ул яһын саҡта атҡанда — уның сәскәләре бейеп һәм ер йөҙенәге барлыҡ сәскәләрҙән матурырак булып йәшәй. Ул ерҙе тазарта, ул иҫкергән, ҡалған һәм шаҡшы әйберҙәрҙең бөтәһен дә юҡ итә ала.

Ләкин был ҡалала ут күренмәле былма ситлектәргә әйләнә, утҡа ҡарап торған сағында, былма — бөтә әйберҙәр шикелле — уттың ә һәм ителәгәнлеген аңлайһың. Ул Алтынға хеҙмәт итә. Алтын өсөн хеҙмәт итә һәм кешеләрҙең бөтә әйберҙәр кеүек үк — тимер, таш, ағас шикелле үк — ут та кешегә ҡаршы һүҙ күйышҡан, кешеләрҙең күҙен ҡамаштырып, уй уны сағыра:

— Бында кил! — ти

Һәм алдап аҡсаһын ала:

— Аҡсаңды бир! — ти.

Кешеләр уның сағырған ереһә бараһар, үҙҙәренә кәрәкһеҙ сүп-сарҙы һатып алалар һәм үҙҙәрен миңгерәүләндерә төрған тамашаларҙы ҡарайҙар.

Әйтерһең дә ҡаланың үҙәгенә, шатлығынан бик ҡаты сыйылдап, ҡот осҡос бер тиҙлек менән ҙур бер Алтын кәҫәте әйләнә, ул бөтә урамдарға алтын сән тарата, һәм кешеләр көнө буйы шул сәнды хәмһеҙлоҡтың әҙәйҙәр, әләктереп, тотоп алалар. Бына кис була, Алтын кәҫәге, һалҡын утлы әйермә барлыҡҡа килтереп, кире яҡҡа әйләнә башлай һәм кешеләрҙе, улар кәндеҙ тотоп алған Алтын сәнды кире бирһендәр әсен, шул ут әйермәһенә тартып индерә. Кешеләр һәр ваҡыт үҙҙәре алғандан артырыраҡ бирәләр, һәм икенсе көндө иртә менән Алтын кәҫәтенең күләме ҙурая, уның әйләнеше ҡыҙыулана, Алтын ҡоло булған тимерҙең тантаналы олоуы, Алтын тарафынан һәл ителгән бөтә кәстерҙең күкрәүе тағы ла көсәйерәк яңырай.

Һәм кисәгегә ҡарағанда ла, хәмһеҙланыбырағ, тағы ла ҙурырағ кес менән ул кешеләрҙең ҡаның һәм мейеһен һура, — кис өтеүгә шул ҡан менән шул мейене һалҡын һары металға әйләндереп. Алтын кәҫәге ҡаланың йәрәге. Уның тибешеңә — бөтә тормош, уның күләмө үҫеүҙә — тормоштоң бөтә мәғәнәһе.

Бына шуның өсөн кешеләр көндәр буйы ер ҡаҙыйҙар, тимер сүкейҙәр, йорттар һалалар, фабрика төтенен һулайҙар, төндәреңең бөтә күҙәнәктәре менән ағыулы, ауыр һауа быҫрағын һулайҙар, бына шуның өсөн улар үҙҙәренең матур төндәрен һаталар.

Ошо хәбәхәт сихырсы кешеләрҙең йәнен ойота, уларҙы һары шайтан ҡулында күңдәм ҡоралға, рудаға әйләнтерә, шуға руданан ул арымай-талмай үҙенең төнө һәм ҡаны булған Алтын сығара.

Океан далаһынан төн килә һәм ҡала өстенә үҙенең һалҡынса, тозло һулышын өрә. Меңдәрҫә уттар булып, уға һалҡын уттар ҡаҙала — ул килә, ҡыҙғанып, йорттарҙың тәбәхәтлеген, тар урамдарҙың эшәкелеген ҡара кейемдәргә төрә, хәйерселек сәләмәләренең шаҡшыһын каплай. Комһоҙ акылһыҙлыҡтың ҡыуанған олоуы уның ҡаршыһына бара, уның тынлығын яра — ул килә һәм, кол ителгән уттың оятһыҙ ялтырауын акрын-акрын һүндереп, үҙенең йомшаҡ ҡулы менән ҡаланың әренде яраларын каплай.

Ләкин, урамдарға килеп ингәс, ҡаланың ағыулы унын парын сәргә, уны үҙенең саф һулышы менән таратырға уның көсө етмәй. Ул ҡояш йылытҡан стена таштарына һырыша, тутыҡҡан түбә тимере буйлап, урам быҫрағы буйлап шыуыша, ағыулы сан яман ҡотор менән быҫрана һәм, ҡанаттарын һалындырып кәсһеҙ, хәрәкәтһеҙ рәүештә өй түбәләренә, урам канауҙарына һуҙылып ята. Унан бары тик ҡараңғылыҡ ҡына ҡала, — уның сафлығын да, һалҡынлығын да, таш, тимер, ағас һәм кешеләрҙең быҫрак үпкәләре йотоп, юҡҡа сығара... Унда инде тынлыҡ та юҡ, поэзия ла юҡ.

Беркөү һауа әсенә ҡала йоҡоға тала, ул бик ҙур бер хайуан кеүек мыҫырҙана. Көнө буйы бик күп нәмә ашағанға, тыңлыҡланға, уға әсе, ләйһыҙ һәм ул яман, ауыр тәштәр күрә.

Бер ерәлдән ҡуя ла, үҙенең ҡыҙғаныс провокаторлыҡ хеҙмәтен, реклама лакейе хеҙмәтен тамам итеп, ут һүпә. Йорттар кешеләрҙе, береһе артынан береһен, үҙҙәренең таш ҡорһаҡтарына һураҙар.

Беҡәрәһе сыҡҡан дөйә, өҫөн буйлы бер кеше урам мейәшәнә баҫып тора һәм, башын акрын ғына борғолап, уңға-һулға күңелһеҙ генә ҡарай. Кайҙа барырға? Урамдарҙың бөтәһе лә бер төҫлө, йорттарҙың бөтәһе лә тонок төҙөлеш кешене күрмәүсе күңелде.

Аҫыҡ төрлө ҡаҙандарҙан күңел болғатҡыс ҡасе аҡҡый.

Беркөү һәм һағышлы ҡараңғылыҡ йоҡомһоратҡан, аңлайышһыҙ, һағышлы ауаздар ишетелә.

Күңелһеҙ һары шайтан ҡаланы йоҡтала һәм йоҡоһонда һаташа. 1906.

Яңы уҡыу йылына өлгөлө әҙерлек менән килергә

Иҫке Көбау мәктәбендә тәрән тыныслыҡ

Мәктәптә үткәрелгән экзамендәр уҡыу йылында үтелгән дәрестәрҙе насар үҙләштергәнлеген күрһәттеләр. 10-сы класты тамамлауҫы 9 уҡыусының 6-һы ғына экзаменда ҡатнашты. 3 уҡыусы рус теле һәм математика буйынса яҙма эштәрҙә насар билдәләрә алғанлыҡтан, артабан экзамендарға индерелмәнеләр. Башҡа класстарҙа ла экзамендәрҙең йомғаҡтары шатлыҡлы булманы. 5-се класта уҡыусы 95 уҡыусының 17-һе йә экзамендәрҙә ҡатнашманы, йә насар билдәләре алдылар.

Бындай һөҙөмтә мәктәптең эше, тормошо, унда уҡытыу-тәрбиә эштәренең ҡуйылышы менән тәрән танышырға мәжбүр итә.

Иҫке Көбау урта мәктәбе — Иглин районында берҙән-бер башҡорт урта мәктәбе. Был мәктәпкә райондың дүрт ауыл Советенән балалар уҡырға йөрөй.

Мәктәптә уҡытыу-тәрбиә эштәрен тейешле кимәлдә алып барыу өсөн кәрәк булған шарттар тыуҙырылмаған, мәктәп ни бары 6 кластан ғына тора, шуға күрә өшө 6 класта икә смена менән 13 класс эшләп килгән.

Уҡыу пособиеларын етерлек тиклем әҙерләмәү сәбәпле күп кенә дәрестәр программала ҡуйылған талаптарға яуап бирерлек итеп үткәрелмәгән. Физика һәм химия фәндәре буйынса тәжрибәләр үткәреү өсөн кәрәкле приборҙар булдырылмаған. 10-сы класс уҡыусылары бөтә уҡыу йылы буйына рус һәм башҡорт теле дәреслектәре менән тәьмин ителмәгәндәр.

Мәктәп әргәһендә интернат юҡ. Шуныңтан уҡыусылар Иҫке Көбауҙан 12 километрға тиклемге алыҫлыҡтағы ауылдарҙан йөрөп уҡырға мәжбүр булалар.

Пай кәндәрендә етерлек тиклем яҡыулыҡ әҙерләп ҡуймау һөҙөмтәһендә, ҡыш айырым ваҡыттарҙа мәктәптең йылытылмауы һәм дәрестәрҙең өҙөлөү фактлары булды.

Был эш һабаҡтарҙың инде алдағы уҡыу йылында ҡабатланыуына юл ҡуймау өсөн хәҙер ныҡлы эш башҡарылырға тейешлеге һәр кемгә аңлайышлы. Ләкин бында бәхәсһеҙ башҡарылырға тейешле был эште йәйелдереү менән бәйләп аҡтыҡмайҙар әле. Мәктәп эшенә ҙур зыян килтергән юғарыла һанап үтелгән ошо етешһеҙлектәргә бынан күнегеп киткәндәр, улар менән һәман килешеп, мәслихәт кенә йәшәүҙе иптәрәләр. Унда мәктәпкә һәм инвентарҙарға ремонт әле һаман ҡаланмаған.

Совет государствоһы халыҡ мәғарифы тураһында ғәйәт ҙур хәстәрлек күрә. СССР хөкүмәте Иҫке Көбау ауылында урта мәктәп өсөн бина төҙөүгә дә 2 мең һум аҡса бүлде.

Мәктәп бинаһы планы буйынса быйыл 15 октябргә төҙөлөп бөтөргә һәм эксплуатацияға тапшырылырға тейеш. Ләкин бында государство биргән мөмкинлекте файҙаланмы өсөн көрәшмәй ойошторманылар. Төҙөлөш өсөн 228 кубометр бүрәнә әҙерләү урынына 1 кубометры ғына әҙерләнгән, уның да 1 кубометры ғына килтерелгән.

Мөһим төҙөлөштә үҙ ваҡытында ҡатнашырлыҡ колхоздар һәм общественность ныҡытырылмаған. Район Советы исемендәге колхоздар һәм общественность ныҡытырылмаған. Район Советы исемендәге комы мәктәп төҙөлешенән тороп бөтөнләй ҡыҙыҡһынмаған, төҙөлөштә ҡатнашырға тейеш булған айырым колхоздарға күләм заданиеларе бирелмәгән. Тап бына ошо эштең һуҙылыуына сәбәптәрҙең береһе булып тора ла. Кәҫәлән, «Путь Ленина» колхозы председателе иптәш Засим) 58 кубометр бүрәнәнең бер генә кубометрын да килтермәгән. «Родина», Киров һәм Сталин исемендәге колхоздар за төҙөлөшкә әйәшле ярҙамды күрһәтмәйҙәр.

Иҫке Көбау башҡорт урта мәктәбен ҡалҡҙар менән тәьмин итеү мәсьәләһе лә насар тора. Район мәғариф бүлеге был улай уҡ Башҡорт АССР-ының Мәғариф министерствоһы унда 17 уҡыусының тик береһе генә юғары белемле булыуын белһәләр ҙә, мәктәпте әҙерлекле уҡытыусылар менән комплектлатырға итеү ураһында тейешле сара күрмәйҙәр.

Республикала мәктәптәрҙе яңы уҡыу йылына әлгөлө әҙерлеү буйынса социалистик ярыш байрағын күтәргән Иртәйле районы хеҙмәткәндәренең инициативаһы менән ныҡлы эш йәйелдереп һәм ВКП(б) Өлкә Комитеты бюроһы ҡарары нигеҙендә яңы уҡыу йылына әҙерлекле мәктәптәргә ярҙам итеү буйынса ойлыҡ та башланды. Тик Иглин районының Иҫке Көбау мәктәбендә генә һаман тәрән тыныслыҡ, яңы уҡыу йылына әҙерлек эше ғәфү ителмәҫлек ретлә һуҙылып киҙә.

Ғ. Ишмаев.

Горигә экскурсия

Һәр йыл һайын күп меңләған хеҙмәткәндәр иптәш Сталиндең тыуған ҡалаһы — Горигә экскурсияға бараҙар.

Күптән түгел Стәрлетамаҡ тимер юлсыларынан бер группа үҙҙәренең ял ваҡыттарында Грузияға туристик экскурсияға барып, иптәш Сталиндең тыуған ҡалаһы Горигә булдылар. Экскурсантар бөйөк юлбашсыбыҙ иптәш Сталиндең тыуған һәм балалыҡ ваҡытын үткарған йортто ҡараныдар.

Д. Егоров.

Өфөнөң тарихи урындарында

Күптән түгел Башҡорт АССР-ы Верховный Советенең беренсе сессияһына килгән депутаттар Өфө ҡалаһының тарихи урындарында экскурсияла булдылар.

Экскурсияла депутаттарҙан: Якупова, Рогожкина, Пономарева, Чуватов, Костромина, Гусева, Ғәлиҡәева, Таһирова, Хәфизова, Даутова, Киришин, Сәғитов, Хәсәнова һәм башҡалар ҡатнаштылар.

Экскурсантар Өфөнең боронғо крепосенең ҡалыҡтарын айырыуса ҙур ҡыҙыҡһыныу менән ҡараныдар. Бынан тыш улар, Бөйөк даһи В. И. Ленин, большевик Ш. А. Хоҙайбирҙин, А. М. Чемеров, Башҡорт халҡ шағире М. Ғафури, Советтар Союзы Геройы А. М. Матросов һәм башҡа күренекле кешеләрҙең һәйкәлдәре ергәһендә булдылар.

Экскурсияла депутаттарҙан башҡа бер нисә группа депутаттар В. И. Ленин музейында бейек даһиҙең Өфөләге революцион эшмәкәрлеге ураһында музейҙәге бөтә экспонаттар менән яҡындан таныштылар. М. Ғафури, крайҙы өйрәнеү һәм художество музейҙарында булдылар.

А. Баш.

МАКСИМ ГОРЬКИЙ

ҺАРЫ ШАЙТАН КАЛАҺЫ

(Аҙағы. Башы 118-се номерҙа).

Улар ҡаланың аштәрәлһындағы ауырыу таратыусы микробтарға өкшайҙар, һәм бер ваҡыт килер, хәҙер ҡала уларҙы бик йомарт рәүештә яшилсәй ағыу менән ағыулаған булһа, улар ҙа шул үк ағыу менән ағыулыҙҙар.

Фонарь әргәһендәге ергет, ас тештәрен бик ныҡ ҡысып, ара-тирә башын һелкеп ҡуйырлай. Мин уның нәмә уйлауын, нәмә теләүен аңлайым шикелле — ҡулдарының ҡот осҡос көсле булыуын, аркаһына ҡанат үҫеүен теләй ул, минекенә. Был шуның өсөн: бер көндө кенә-көндеҙ ҡала өстенә күтәрелергә лә, ике тонос рычаг батырған кеүек, ҡаланға ҡулдарҙы батырырға, ҡалалағы бөтә нәмәне күп һәм саҡ итеп бергә бутарға — кирбесен һәм ынйыһын, алтынын һәм колдар итен, быяларын һәм миллионерҙәрен, шаҡшыһын, идиоттарын, храмдарын, шаҡшы менән ағыуланған ағастарын һәм бына ошо тинтәк, күп ҡатлы «күк кимерткестәрен», бөтәһен дә, бөтә ҡаланы — бер өйәм итеп, шаҡшы менән кеше ҡанынан торған ҡамыр итеп эшләп бер хаос итеп бутарға. Зәғиф һәм йәшәк таныш шеш тәбиғи булған төҫлө үк, өлөттен мейәнә шундай ҡот осҡос теләктеш булыуы ла тәбиғи. Колдар эше күп булған ерҙә ирекле, ижади фекергә урын булыу мөмкин түгел, унда емереү идеяларының тыуа, ағыулы үҫ гелдәренең генә, хайуандарса шаҡшы протестен генә сәсеү ғәйәт мөмкин. Был аңлатыла ла — кешенең йәнен боҙоусылар ул кешенән үҙҙәренә карата шәфҡәт көтөргә тейеш түгел.

Кешенең үҙ алырға хаҡы бар — был хоҡуҡты уға кешелек бирҙеләр.

Көрәк менән ҡапланған йәмһеҙ күк йөҙө ҡараңғылана, ҙур йорттар тағы ла күберәк тотана, — стеналар һыра тураһында, виски тураһында, һабын тураһында, яңы бритва тураһында, эшләпәләр, сигаралар, театрҙар тураһында ялҡынлы һүҙҙәр менән балҡый. Бөтә ерҙә урамдар буйлап Алтындың хәмһеҙ көсө менән югарға торған тимер гирлянтәһе һаман да баҫылмай. Хәҙер, һәр кайҙа уттар янып торғанда, был өлөкһеҙ олоу тағы ла әһәмиәтлерәкҡә әйләнә, ул яңы мәғәнәгә, тағы ла ауырырак көсҡә өйә була.

Порт стеналарынан, вывескаларҙан, ресторан тәҙәләренән әреләтелгән Алтындың һуҡырайтҡыс нуры ағыла. Күп тыҫҡырмыуысы, ошо оятһыҙ нур тантаналы рәүештә һәр кайҙа бейеп, күҙҙе ҡамаштыра, үҙенең һалҡын ялтырауы менән кешеләрҙең йөҙҙәрен бозоп күрһәтә. Уның тәйҙәктәр бәлки уының сикһеҙ хәмһеҙлоҡ бар: кешеләрҙең эшләп тапкан бертектәрен кеҫәләренән тартып алырға кәрәк, — ул үҙенең күҙ ҡыҫыуҙарын утлы һүҙҙәр итеп теркәй ҙә, бер нәмә лә дошмәҫтән, шул һүҙҙәр менән эшселәрҙе ярсынды күңел асыуҙарға саҡыра, уларға уңайлы әйберҙәр төҙлим итә...

Был ҡалала ут иң киткес күп. Башта был матур булып күренә һәм, тулҡынландырып, күңелде аса. Ул — иркәләүсе стихия, ҡояштың мәңгелек балаһы. Ул яһын саҡта атҡанда — уның сәскәләре бейеп һәм ер йөҙенәге барлыҡ сәскәләрҙән матурырак булып йәшәй. Ул ерҙе тазарта, ул иҫкергән, ҡалған һәм шаҡшы әйберҙәрҙең бөтәһен дә юҡ итә ала.

Ләкин был ҡалала ут иң күренмәле былма ситлектәргә әйләнә, утҡа ҡарап торған сағында, былма — бөтә әйберҙәр шикелле — уттың ә һәм ителәгәнлеген аңлайһың. Ул Алтынға хеҙмәт итә. Алтын өсөн хеҙмәт итә һәм кешеләрҙең бөтә әйберҙәр кеүек үк — тимер, таш, ағас шикелле үк — ут та кешегә ҡаршы һүҙ күйышҡан, кешеләрҙең күҙен ҡамаштырып, уй уны сағыра:

— Бында кил! — ти

Һәм алдап аҡсаһын ала:

— Аҡсаңды бир! — ти.

Кешеләр уның сағырған ереһә бараһар, үҙҙәренә кәрәкһеҙ сүп-сарҙы һатып алалар һәм үҙҙәрен миңгерәүләндерә төрған тамашаларҙы ҡарайҙар.

Әйтерһең дә ҡаланың үҙәгенә, шатлығынан бик ҡаты сыйылдап, ҡот осҡос бер тиҙлек менән ҙур бер Алтын кәҫәте әйләнә, ул бөтә урамдарға алтын сән тарата, һәм кешеләр көнө буйы шул сәнды хәмһеҙлоҡтың әҙәйҙәр, әләктереп, тотоп алалар. Бына кис була, Алтын кәҫәге, һалҡын утлы әйермә барлыҡҡа килтереп, кире яҡҡа әйләнә башлай һәм кешеләрҙе, улар кәндеҙ тотоп алған Алтын сәнды кире бирһендәр әсен, шул ут әйермәһенә тартып индерә. Кешеләр һәр ваҡыт үҙҙәре алғандан артырыраҡ бирәләр, һәм икенсе көндө иртә менән Алтын кәҫәгенең күләме ҙурая, уның әйләнеше ҡыҙыулана, Алтын ҡоло булған тимерҙең тантаналы олоуы, Алтын тарафынан һәл ителгән бөтә кәстерҙең күкрәүе тағы ла көсәйерәк яңырай.

Һәм кисәгегә ҡарағанда ла, хәмһеҙланыбырағ, тағы ла ҙурырағ кес менән ул кешеләрҙең ҡаның һәм мейеһен һура, — кис өтеүгә шул ҡан менән шул мейене һалҡын һары металға әйләндереп. Алтын кәҫәге ҡаланың йәрәге. Уның тибешеңә — бөтә тормош, уның күләмө үҫеүҙә — тормоштоң бөтә мәғәнәһе.

Бына шуның өсөн кешеләр көндәр буйы ер ҡаҙыйҙар, тимер сүкейҙәр, йорттар һалалар, фабрика төтенен һулайҙар, төндәреңең бөтә күҙәнәктәре менән ағыулы, ауыр һауа быҫрағын һулайҙар, бына шуның өсөн улар үҙҙәренең матур төндәрен һаталар.

Ошо хәбәхәт сихырсы кешеләрҙең йәнен ойота, уларҙы һары шайтан ҡулында күңдәм ҡоралға, рудаға әйләнтерә, шуға руданан ул арымай-талмай үҙенең төнө һәм ҡаны булған Алтын сығара.

Океан далаһынан төн килә һәм ҡала өстенә үҙенең һалҡынса, тозло һулышын өрә. Меңдәрҫә уттар булып, уға һалҡын уттар ҡаҙала — ул килә, ҡыҙғанып, йорттарҙың тәбәхәтлеген, тар урамдарҙың эшәкелеген ҡара кейемдәргә төрә, хәйерселек сәләмәләренең шаҡшыһын каплай. Комһоҙ акылһыҙлыҡтың ҡыуанған олоуы уның ҡаршыһына бара, уның тынлығын яра — ул килә һәм, кол ителгән уттың оятһыҙ ялтырауын акрын-акрын һүндереп, үҙенең йомшаҡ ҡулы менән ҡаланың әренде яраларын каплай.

Ләкин, урамдарға килеп ингәс, ҡаланың ағыулы унын парын сәргә, уны үҙенең саф һулышы менән таратырға уның көсө етмәй. Ул ҡояш йылытҡан стена таштарына һырыша, тутыҡҡан түбә тимере буйлап, урам быҫрағы буйлап шыуыша, ағыулы сан яман ҡотор менән быҫрана һәм, ҡанаттарын һалындырып кәсһеҙ, хәрәкәтһеҙ рәүештә өй түбәләренә, урам канауҙарына һуҙылып ята. Унан бары тик ҡараңғылыҡ ҡына ҡала, — уның сафлығын да, һалҡынлығын да, таш, тимер, ағас һәм кешеләрҙең быҫрак үпкәләре йотоп, юҡҡа сығара... Унда инде тынлыҡ та юҡ, поэзия ла юҡ.

Беркөү һауа әсенә ҡала йоҡоға тала, ул бик ҙур бер хайуан кеүек мыҫырҙана. Көнө буйы бик күп нәмә ашағанға, тыңлыҡланға, уға әсе, ләйһыҙ һәм ул яман, ауыр тәштәр күрә.

Бер ерәлдән ҡуя ла, үҙенең ҡыҙғаныс провокаторлыҡ хеҙмәтен, реклама лакейе хеҙмәтен тамам итеп, ут һүпә. Йорттар кешеләрҙе, береһе артынан береһен, үҙҙәренең таш ҡорһаҡтарына һураҙар.

Беҡәрәһе сыҡҡан дөйә, өҫөн буйлы бер кеше урам мейәшәнә баҫып тора һәм, башын акрын ғына борғолап, уңға-һулға күңелһеҙ генә ҡарай. Кайҙа барырға? Урамдарҙың бөтәһе лә бер төҫлө, йорттарҙың бөтәһе лә тонок төҙөлеш кешене күрмәүсе күңелде.

Аҫыҡ төрлө ҡаҙандарҙан күңел болғат

Коммунизм төҙөлөштәре—бөтә халҡ эше

Коммунизм төҙөлөштәренә

Ағиҙел йылға пароходствоһының судноларҙ коллективы социалистик ярышты киң йәйелдереп, меңәрәәған тонна төрлө йөктәрҙе ташыуҙа алғалаҡ эшләй. Коммунизмдың бөйөк төҙөлөштәре өсөн билдәләнгән йөктәрҙе үҙ ваҡытында ялтап өткереү өсөн ул бөтә мөмкинлектәрҙе файҙалана.

Быйылғы навигация сезонында «Куйбышевгидрострой»ына ғына 18 тонна төрлө йөк оҙатылды. «Салауат Юлаев» пароходының командаһы «Куйбышевгидрострой»ының заказын билдәләгән сроктан алда алып барып, үҙенең бурысын намыҫ менән үтәне.

Ғ. Идрисов.

Отлично сифат бригадалары

Сталинсе эпоханың бөйөк төҙөлөштәренән заказдар алыу Өфө телефон аппараттары заводында продукцияның сифатын күтәреү өсөн көрәштә яңы баҫҡысҡа күтәрҙе. Мәҫәлән, заводта 1949 йылда отлично сифатлы продукция сығарыу өсөн йәйелдерелгән социалистик ярышта 45 бригада ҡатнаша ине. Уларҙың һаны 1951 йылдың май айына 116 бригадаға етте. 1949 йылда «Отлично сифатлы бригада» исеме ай һайын 15-20 бригадаға бирелһә, 1951 йылдың апрель айы йомғаҡтары буйынса 40 бригадаға һәм 3 участкаға бирелде.

Бөйөк коммунизм заказдарын үтәүҙә Гагин, Мещинская, Мратова, Кочетков, Антинин интеграл төркөмдәре отлично сифатлы эш алып барҙылар.

С. Ғәлиев,
Өфө телефон аппараттары заводының эшкомның председателе.

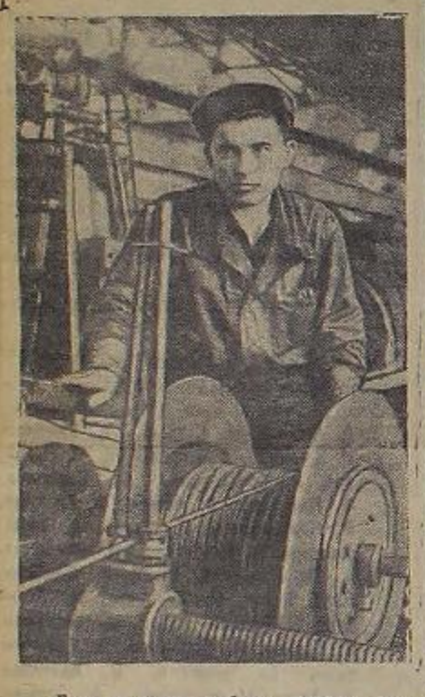

Белорет төрлө-сыбыҡ заводы коллективы ай һайын коммунизм төҙөлөштәренән заказдар ала. Заказдар һәр ваҡыт срогынан алда һәм юғары сифатлы итеп үтәлә.

Һүрәттә: төрлө-сыбыҡ заводының ин яҡшы канатсыһы интеграл Н. Яппаров эш өҫтөндә. Ул нормаһын систематик 150 процентҡа үтәй. **П. Петров фотоһы.**

Сталинсе бөйөк төҙөлөштәрҙең заказдарын үтәүҙә

Беҙҙең райондың предприятие коллективтәре лә, бөтә совет халҡы кеүек, коммунизмдың бөйөк төҙөлөштәренә заказдар үтәйҙәр. Улар был грандиоз төҙөлөштәргә эҙәм итеүҙе үҙҙәренең почетлы бурысы итеп һанайҙар. Төп Төркмәнстан каналы төҙөлөшөнән заказ килгәс, электр оборудованиеләре заводы коллективе уны ҙур патриотлыҡ менән ҡаршыланы һәм 5 мең предохранитель, 280 рубильник етештереү өсөн социалистик ярыш йәйелдерҙе. Шул уҡ ваҡытта Куйбышев, Сталинград гидроэлектростанцияларҙы төҙөлөштәренән дә заводҡа заказдар килде. Был көндө завод коллективенең дәҫтәр митингыһы булды. Эшселәр, инженер-техник работниктар һәм хеҙмәткәрҙәр заказдарҙы срогынан алда үтәү өсөн стахановсы вахтаға баҫтылар.

Завод партия ойошмаһы һәм партбюро үҙенең бөтә энергияһын уның ышты яулап алыуға юнәлдерҙе. Ул агитаторҙар менән кәңәшмә үткәрҙе. Кәңәшмәлә коллектив араһында политик-массовый эштәр алып барыу өсөн агитаторҙарға конкрет күрһәтмәләр бирелде. Һөҙөмтә, әлбиттә уңышлы булды. Бөйөк төҙөлөштәрҙән килгән заказдар ваҡытынан алда үтәлделәр. Май айының икенсе яртыһында Төп Төркмәнстан каналына 4 мең предохранитель, 280 рубильник, Куйбышев гидроэлектростанция төҙөлөшөнә 242 рубильник һәм 363 предохранитель, ә Сталинград ГЭС-ына бөтәһе 1125 рубильник етештерелде һәм оҙатылды.

Райондың башҡа предприятие коллективтәре лә коммунизмдың бөйөк төҙөлөштәре заказдарын шундай уҡ юғары хеҙмәт етештереүсәнлеге менән үтәйҙәр. Яҙыу машиналары заводы коллективе Куйбышев ГЭС-ына 250 яҙыу машинаһын срогынан алда оҙатты. Март айында Куйбышев ГЭС-ынан Октябрь революцияһы исемендәге судноларҙ ремонтлау заводына һәр береһе 300-әр тонна йөк һыйҙырышлы 2 металл баржа төҙөү тураһында заказ алынды. Заказ коллективтең дәйем йыйылышында тикшерелде һәм срогынан алда үтәргә ҡарар ителде. Беренсе баржа июль айында, икенсеһе — августа оҙатылырға тейеш. Коллектив был почетлы заказды үтәү буйынса күп кенә эҙерлек сараларҙ үткәрҙе. Тажрибәле бригадирҙар А. П. Капитонов һәм И. С. Герасимов шиҙәүҙәр етәкселегендә 2 котельщиктар бригадаһы ойоштороло. Барҙаларҙы төҙөү өсөн секцион ысул менән алдан уҡ майҙан эҙерләнде.

Хеҙер корпустың һыу аҫты өлөшөнән 7 секцияһы эҙерләнде лә инде. Заказды үтәү буйынса шиҙәүҙә Капитонов бригадаһы коллективе өлгөлө эшләй. Ул сменаһайын 1,5 норма бирә. Котельщиктарҙан: А. Ганюшкин, И. Гуськов, Р. Ғәзизов һәм башҡа шиҙәүҙәрҙең хеҙмәттәре ҙур. Э электросварщик шиҙәүҙә С. Тимохин көнҙәлек нормаһын 160 процентҡа үтәй. Шундай коллективтар хеҙер районда күп. Улар партия, профсоюз ойошмалары етәкселегендә үҙҙәренең бөтә энергияларын коммунизм төҙөлөштәрен тиҙерәк тамамлау өсөн бирәләр.

Беҙҙең районда уңыштар ҙур. Ләкин улар менән бергә беҙҙә ҙур ғына етешһеҙлектәр ҙә юҡ түгел әле. Күптән түгел ВКП(б)-ның район комитеты бюроһы предприятие етәкселәренең бөйөк төҙөлөштәргә заказдар үтәүе буйынса отчетын тыңланы. Унда ҙур ғына етешһеҙлектәр асылды. Район комитеты бюроһы предприятие етәкселәренең заказдарҙы срогынан алда үтәүҙә булған бөтә ҡәмселектәрҙе бөтөрөргә тәҡдим итте. Шулай уҡ ул предприятиелә рҙәге партбюро секретарҙәренә сталинсе төҙөлөштәргә заказдарҙы үтәү эшенә айырыуса ҙур контроль булдырырға тәҡдим итте.

Хеҙер партияның район комитеты предприятиелә рҙең бөйөк төҙөлөштәрҙән килгән заказдарҙы һәм производство программаһын срогынан алда үтәү өсөн рухландырғыс көс булып тора. Райондың промышленность предприятиелә рҙе коллективтәре тарафынан йыллыҡ пландың срогынан алда үтәлеүенә һис шикһеҙ ышанабыҙ.

Г. Вәлиев,
ВКП(б)-ның Ленин райкомы секретаре.

Коммунизм төҙөлөштәренә—отлично сифатлы канат

Коммунизмдың бөйөк төҙөлөштәре заказын үтәү — беҙҙең металлургтар өсөн ҙур шатлыҡ. Сәнки ул төҙөлөштәр — бөтә халҡ эше. Уларҙың тиҙерәк тамамланыуы беҙҙе коммунизмға яҡынайта, тыныслыҡ фронтын нығыта.

Белорет төрлө-сыбыҡ заводы коллективе бөйөк төҙөлөштәрҙән алынған заказдарҙы беренсе кварталда срогынан алда арттырып үтәне. Икенсе кварталда Волга—Дон каналы төҙөлөшөнән яңы заказ алынды. Беҙгә 150 тонна канат бирергә кәрәк булды. Беҙ уны апрель айында уҡ оҙаттыҡ.

Заказдарҙы үтәгән көндәрҙе беҙ айырыуса яҡшы әшләйбеҙ. Сәнки һәр кешенең бөйөк төҙөлөштәргә күберәк ярҙам иткеһе килә. Апрель айында Волга—Дон каналы өсөн эҙерләнгән канатҡа төрлө-сыбыҡтарҙы беҙ һыҙып бирҙек. Ошо айҡанлы беҙ апрелдә бөтә завод, бөтә цех менән яҡшы эшләнек.

Беҙ эшләгән 1-се номерле цех социалистик ярыштә беренсе урында. Был уңыш бөйөк төҙөлөштәргә заказдарҙы срогынан алда үтәү өсөн көрәш осоронда яулап алынды.

Беҙҙең бригада йыуан төрлө сыбыҡтар һыҙыу эшендә эшләй. Был операция—төрлө сыбыҡ һыҙыу эшенең ин яуаплы һәм хатмарлы участкаһы. Шуға ҡарамаҫтан бригада коллективе эш нормаһын систематик арттырып үтәй. Бригада бер ниҫә ай инде «Отлично сифат бригадаһы» исемен тотоп килә. Һуңғы айҙарҙа бригаданың эшендә уңыштар ҙур. Брак яһауға юл ҡуйылмай. Төрлө сыбыҡтар һыҙыусылар Нагаев, Мусин, Хәжиәхмәтов интеграл айырыуса яҡшы эшләйҙәр.

Уңыштар тик беҙҙең бригадала ғына түгел. Башҡа бик күп бригадаларҙа ошондай патриотик эш күрһәттеләр. Эш темпы уҫа һәм камиллаша бара.

Коммунизмдың бөйөк төҙөлөштәре заказдарын үтәү — патриотик күтәренештең ин яҡшы ҡауҙаланеше ул.

Х. Ғәбидуллин,
Х. Юлҡотлин,
Белорет төрлө-сыбыҡ заводының 1-се номерле цехы эшселәре.

Изге эште үтәүҙә

Мин фрезеровщик. Коммунизмдың бөйөк төҙөлөштәре өсөн станоктарҙың бик күп деталдәрен эшкәртергә тура килә. Һәр бер деталде эшкәртканда, коммунизм төҙөүҙә үҙемдең ҡатнашлығымды күрәм. Шуға ла көндән-көн яҡшыраҡ эшләһе килә.

Металды юғары тиҙлектә киҫеү режимында эшләү минең хеҙмәтемдә ҙур әһәмиәткә эйә. Сәнки был коммунизм төҙөлөштәренән алынған заказдарҙы срогынан алда үтәргә ярҙам итә. Минә юғары тиҙлектә эшләү генә аҙ әле. Юғары сифатлы продукция ла етештерергә кәрәк. Быны мин яҡшы аңлайым. Уны беҙҙән бөйөк төҙөлөштәр талап итә. Шуға ла мин тик отлично сифатлы ғына продукция етештереү өсөн көрәшәм. Минең тырышлығым бушҡа китмәне. Күптән түгел СССР-ҙың станоктар төҙөү министре минә «Станоктар төҙөү министерствоһының ин яҡшы скоростнигы» исемен бирҙе. Мин хеҙер ике станокта эшләй башланым. Уларҙың икеһен дә социалистик һаҡлыҡҡа алдым.

Беҙҙең завод коллективе Куйбышев заманаһының станоктар төҙөү заводы коллективе менән ярыша. Май айында ярыш договорын тикшереү буйынса беҙҙең заводтың вәкилдәре уларға барҙылар. Мин дә барҙым. Ялда барғанда, Куйбышев гидроэлектростанцияһы төҙөләсәк урынды күрергә тура килде. Унда төҙөлөш эштәре бик ҙур күләмдә һәм юғары темп менән бара. Коммунизмдың был бейек төҙөлөшөн күргәндән һуң миндә хеҙмәткә энергия тағы ла артты. Мин нормамды ике тапҡырға арттырып үтәргә һәм тик отлично сифатлы ғына продукция етештерергә йәкләмә алдым.

А. Томилин,
Сталь тамаҡ Ленин исемендәге станоктар төҙөү заводының фрезеровщигы.

«Туймазыбурнефть» тресында интеграл Аллаяров етәкселек иткән комсомолец-йәштәр бригадаһы коммунизм төҙөлөштәре хеҙмәтенә стахановсы вахтаға баҫып эшләй. Бригада күптән түгел, тәүлекҡә 180 метр проходка бирҙе, яңы рекорд ҡуйҙы.

Һүрәттә: бораулау мастеры комсомолец Р. Аллаяров.

А. Червинский фотоһы.

Государствоға малсылыҡ продукттарын тапшырыуҙы көсәйтәйек!

Республикабыҙҙың колхоздары һәм совхоздары общественный малсылыҡты үҫтереүҙең ес йыллыҡ планын үтәү өсөн көрәшеп, һуңғы йылдарҙа малсылыҡ продукттары етештереүҙе байтаҡ арттырҙылар.

Күп кенә алдынғы колхоздар ит, һөт, май һәм башҡа продукттар тапшырыу буйынса государство алдындағы йәкләмәләрен срогынан күп алда арттырып үтәп барҙылар.

Кыйғы районы (Әҙерләүҙәр министерствоһының район вәкиле интеграл Закиров) үҙған йылда государствоға малсылыҡ продукттары тапшырыу планын республикала беренсе булып үтәгәйне. Район колхоздары һәм әҙерләү ойошмалары был уңыштарҙы нығытып, 1951 йылдың беренсе кварталында ла государствоға ит һәм һөт тапшырыу планын арттырып үтәүгә әҙерләштеләр. Благовар, Туймазы һәм Шишмә райондары ла беренсе кварталда ит тапшырыу, о Ауырғазы, Бәләкәй, Дәүләкән, Илеш, Кандра, Сәкмағош райондары һөт тапшырыу буйынса йәкләмәләрен срогынан алда үтәнеләр.

Ләкин республикабыҙҙың күпселек райондары был өлкәлә һаман да артта ҡалыуҙа дауам итәләр. Әбйәлил, Байҡыбаш, Аскын, Калтасы, Кырмыҫҡалы, Янаул, Мәкәр һәм башҡа күп кенә районда ошо йылдың тәүге кварталында ит һәм һөт тапшырыу планының өстән бер өлөшөн генә үтәнеләр.

Кырмыҫҡалы районында һөт әҙерләү эшен Ҡарғыман һөт киптереү заводының әҙерләү конторалы алып бара. Был завод һөт ҡабул итеү өсөн 12 урында пункт асырға тейеш ине. Ләкин тикшереү ваҡтында ни бары 7 пункт ҡына асылған булып сыҡты. Әлбиттә, Яны Сөләй, Иҫке Ҡыйғанғы һәм башҡа пункттарҙа һөт ҡабул итеү насар ойоштороған. Ләкин был хәл Ҡарғыман һөт киптереү заводының әҙерләү конторалы управляющие Өкмәтов һәм Кырмыҫҡалы район конторалы директоры Васильев интеграторҙо һис борсомай.

Хеҙер государствоға малсылыҡ продукттары тапшырыу планын үтәүҙең хал иткес көндәре. Июль айҙ тәүге ярты йылдық планды үтәүҙең һуңғы айы. Шуға күрә республиканың маслопром, заготскот, птицепром, заготживсырье һәм райондарҙағы һөт киптереү заводтарының әҙерләү конторалары государствоға ит, һөт, йомортҡа, йән һәм башҡа малсылыҡ продукттары ҡабул итеүҙе булған етешһеҙлектәрҙе тиҙерәк бөтәрергә, был эште алғала ойоштороро ға тейештәр. Һәр бер колхоздың государствоға малсылыҡ продукттары тапшырыуына ныҡлы контроль булдырып, уларҙың йәкләмәләрен үҙ ваҡытында үтәүҙәрен тәьмин итеү — әҙерләү органдарының, шулай уҡ район парҡия, совет ойошмаларының мөһим бурыстары ул.

У. Камалов.

Кошсолокто үҫтереүгә ныҡ иғтибар итергә

Республикабыҙҙың колхоздары һәм совхоздары, ауыл хуҙалығын артабан үҫтереүгә социалистик ярышҡа сығып, общественный малсылыҡты һәм шул иҫәптән кошсолокто тағы ла алға ебәрергә йәкләмәләр алдылар. Был йәкләмәләрҙе үтәү бөгөнгө мөһим бурыс булып тора.

Социалистик йәкләмәне үтәү өсөн большевистик көрәш ойоштороған урындарҙа малсылыҡты үҫтереүҙә эш уңышлы бара. Бик күп колхоздар һәм совхоздар общественный малсылыҡты үҫтереүҙең ес йыллыҡ планын срогынан алда үтәнеләр.

Ләкин кошсолокто үҫтереү артта ҡала әле. Республикабыҙҙағы ҡайһы бер райондарҙың етәкселәре кошсолоҡ үҫтереү эшенә насар ҡарайҙар. Өфө районы колхоздары быйыл Өфө инкубатор станцияһына ташпырыу өсөн 360 мең, Иглин районының колхоздары 180 мең, Оло Теләк районының колхоздары 80 мең йомортҡа әҙерләргә тейеш инеләр. Ләкин был райондар пландарын ин бары 50 — 75 процентҡа генә үтәнеләр. Архангел, Кырмыҫҡалы, Нуриман һәм Рафури райондарының колхоздары инкубатор станцияларын өсөн йомортҡа әҙерләүҙә бөтөнләй ҡатнашманылар, тирләк.

Өфө районы колхоздары быйыл апрель, май айҙарында Өфө инкубатор станцияһынан 135 мең, Оло Теләк районы колхоздары 45 мең, Кырмыҫҡалы районы 12 мең, Иглин районы 135 мең себеш алырға тейеш ине. Ләкин инде июнь айы килеп етеүгә ҡарамаҫтан, был райондарҙың колхоздары инкубаторҙан себештәр алыу планын 35 — 70 процентҡа генә үтәнеләр. Э Архангел, Нуриман һәм Рафури райондарының колхоздары бөгөнгәсә бер генә себеш тә алмағандар.

Өфө районы Кагановичҡ исемендәге колхоз күптән түгел генә Өфө инкубатор станцияһынан 4000 баш себеш алды. Колхоз председателе интеграл Ленюк кошсолоҡ фермаһына иғтибар итмәгәнлектән, ферма эшселәре себештәрҙе һаҡлау өсөн кәрәкле шарттарҙы тыуҙырмаҫтылар. Шунлыҡтан бында бер меңдән артыҡ себеш үлде. Был колхозда ғәмүмән кошсолоҡҡа иғтибар ителмәй. 1950 йылда ла 2000 баш себештең үлеүенә юл ҡуйғандылар. Бында бер кемгә лә сара күрелмәне. Кагановичҡ исемендәге колхоз инкубатор станцияһынан себештәр алғанды өсөн 5 мең һумдан артыҡ бурыслы булып тора. Ләкин инкубатор станцияһы етәкселәре әҙсаны юллап алмайҙар.

Өфө район Советынең ауыл хуҙалығы бүлегә мөдире Ғәлиуллин һәм баш зоотехниге Брацев интеграл районда кошсолокто үҫретеү эшен үҙ ағышына ташлырғандар.

Өфө инкубатор станцияһы быйыл 7 районды хеҙмәтләндерә. Ул колхоз кошсолоҡ фермаларына тауыҡ һәм күркә себештәре, өйрәк һәм ҡаҙ бәбкәләре бирә. Бының өсөн был райондарҙа 600 мең йомортҡа әҙерләргә тейеш ине. Ләкин ошо көнгәсә йомортҡа әҙерләү планы тик 70 процентҡа генә үтәлде. Инкубатор станцияһында әҙерләнгән йомортҡаларға һәм сығарылған себештәргә нығлы иғтибар бирелмәй. Мәҫәлән, станция вәкиле интеграл Ибраһим Асылбаев вагонда ялтергән сәғәт 2000 дананан артыҡ йомортҡаны ваттан. Өлкән зоотехник Содовников һәм пех начальнигы Жаромов интеграторҙ станцияла 3 меңгә яҡын себештең үлеүенә юл ҡуйғандар.

Кошсолокто үҫретеү өсөн көрәш йәйелдерелгән хәҙергә осорҙа бындай етешһеҙлектәрҙе кырҡа бөтәрергә һәм был эште ҡамасауламаҫҡа ҡаршы нық көрәшергә кәрәк.

Х. Йосопов.

Коммунизмдың бөйөк төҙөлөштәре

КРЫМ ДАЛАҺЫНДА

Крым далаһы үҙенең ҡара, ҡара-ҡыуыр тупраҡлы һәм ҡыҙыл балсыҡлы ерҙәре менән Сиваштан алып тау итәктәренә тиклем һыҙыла. Тупрағының уңдырышлылығы, йылылығының бик күп булыуы бында беренсе сорт бойҙай, мамыҡ, емеш, сәтләүек, виноград, тәмәке, йәшелсәләр һәм башҡа культуралар үҫтереү өсөн бөтә шарттар тыуҙыра. Ләкин Крымда ямғыр һирәк була. Дымлығының етешмәүе ноғары һәм тоторокло урожай алыуға ҡамасаулай.

Совет власе йылдарында был өлкәлә ҙур ғына агротехник һәм гидротехник эштәр үткәрелде. Һуғарыла торған ерҙәрҙең майҙаны, революцияға тиклемге ваҡытҡа ҡарағанда ҡырҡ тапҡыр артты. Далала насос станциялы артезиан скважиналары төҙөлдө һәм төҙөлә, быуалар һәм һыу йыйылыу урындары булдырылды, баҫыу һаҡлаусы ағастар үҫтерелә.

Большевиктар партияһы, Совет хөкүмәте һәм интеграл Сталин үҙе Крымды сәскә атыусы баҡсаға әүерелдереүгә ҙур иғтибар бирҙәр. Беҙ сталинсе хәстәрлекте һәр бер аҙымда күрәбеҙ. Машина-трактор һәм урман үҫтереү станциялары ин яңы жеүәтле техника менән тәьмин ителгәндәр. Машиналар күл хеҙмәтен ҡыҫҡыртҡан сығаралар һәм улар, юғары техника менән бергә, ауыл хуҙалығы продукттарының урожайын арттырыуға булышлыҡ итәләр. Ун меңләған «Кавказ питомецтары» — лимондар, әфлисундар, мандариндар һәм өлкә өсөн яңы булған башҡа суптроник культуралар, төньяҡ сиктә үтеп сығып, Крым ерендә үҫә башланылар. Быйыл Ялтаның, Алуштаның һәм башҡа райондарҙың колхоздары лимон, әфлисун һәм мандариндәрҙән беренсе урожай алалар.

Хөкүмәттең Каховка гидроэлектростанцияһы, Көньяҡ Украина һәм Төньяҡ Крым каналдары ҡороу тураһындағы ҡарарын Крым хеҙмәтсәндәре ҙур шатлыҡ менән ҡаршы алдылар. Был ҡарар өлкәнең экономик үҫешендә яңы, яҡты бит асасаҡ. Бер ниҫә йыл үткәс, Днепр үҙенең һыуын ҡояшҡа бай далаға туйғансы эсерер.

Төньяҡ Крым каналы Крымдың уңдырышлы 300 мең гектар ерен Днепр һыуы менән һуғарасаҡ. Дала райондарын һыу менән тәьмин итеү проблемаһы тулыһынса хәл ителәсәк. Ерҙәрҙе һуғарыу күп урожай алыуҙы тәьмин итәсәк. Өлкәлә ауыл хуҙалығының бөтә тармаҡтарын үҫтереү өсөн бик ҙур перспективалар асыласаҡ. Дала райондарындағы колхоздар ҙур майҙандарҙа ҡиммәтлерәк яңы культуралар үҫтерә аласаҡтар. Крымда һуғарыу юлы менән үҫтерелә торған мамыҡсылыҡтың яңы районы буласаҡ.

Колхоздар һәм совхоздар ҙур күләмдәрҙә баҡсасылыҡ һәм виноградсылыҡ эштәрен йәйелдерә аласаҡтар. Баҡсасылыҡ һәм виноградсылыҡ майҙандары ин яҡын йылларҙа, һуғарыҡа тиклем булғанға ҡарағанда, ике тапҡыр тиерлек үҫәсәк.

Дала райондары юғары сифатлы столовой, дессертный винолар, совет шампанскийе, шулай уҡ натураль виноград һуттары һәм жеүәтле сырье базаһына әйләнәсәктәр.

Крымда Бөйөк Октябрь социалистик революцияһына тиклем эфир-майлы культуралар һис тә үҫтерелмәй ине. Хәҙерге ваҡытта бында эфир-майлы розалар, лаванда, мускат шалфейе үҫтерелә. Был культуралардың эфир майҙары Франциялә үҫтерелә торған ин яҡшы эфир майҙарынан өҫтөн тора һәм улар парфюмерияла, медицинала, азыҡ промышленносенда һәм башҡа маҡсаттар өсөн киң рәүештә ҡулланылалар.

Ерҙәрҙе һуғарыу эфир-майлы культуралардың сәсеү майҙандарын арттырыуға ғына түгел, бәлки ал герань, тубероза һәм башҡалар кеүек ҡиммәтле еҙле үҫемлектәр үҫтерергә лә мөмкинлек бирәсәк.

Дымлығының етешмәүе тупҡыу промышленносе өсөн бик кәрәк булған варсовальный тубырсыҡтар үҫтереүгә ҡамасаулай ине. Ерҙәрҙе һуғарыу шарттарында был культура юғары урожай бирәсәк һәм беҙҙең өлкә илдең был продукцияға булған ихтыяжын тулыһынса ҡәнәғәтләндерә аласаҡ. Колхоздарҙа өбәкселекте йылдамыраҡ темп менән үҫтереү өсөн дә яҡшы шарттар тыуасаҡ.

Ерҙәрҙе һуғарыу өлкәнең тәп орлоҡ культураһының — Крым бойҙайының урожайлылығын күтәреү өсөн дә айырыуса әһәмиәтле.

Күп йыллыҡ һәм бер йыллыҡ үләндәр һәм башҡа мал азығы культураларын йыйнап алыу бер ниҫә тапҡыр үҫәсәк. Общественный малсылыҡ туплыҡлы, ҡиммәтле азыҡтар аласаҡ һәм малдарҙың продукт биреүсәнлеге байтаҡ күтәреләсәк.

Һарыҡсылыҡтың үҫеүе өсөн яҡшы перспективалар асыласаҡ. Хәҙерге ваҡытта Крым колхоздарында ин яҡшы ҡаракуль һәм нәҙек йөнлө һарыҡ тоҡомдары үрсетелә. Мал азығы базаһы яҡшырыу менән өлкәлә һарыҡтар һаны бер ниҫә йыл эсенә һуғышҡа тиклемге кимәлде бер ярым тапҡырҙан артығыраҡҡа үҙын китәсәк.

Буласаҡ Төньяҡ Крым каналы районында хәҙер эш йәйелдерелде инде. «Укрводпроект»тың геологтары, геодезистәре, топографтары трассаны тикшереү өҫтөндә эшләйҙәр. Улар Крымда күп тиҫтәләгән километрҙар үҙтелер ҙә инде. Тикшеренеүселәрҙе бөтә ерҙә ин хәҙерге тупҡытар кеүек ҡаршы алалар. Колхозсылар уларға һәр төрлө ярҙам һәм булышлыҡ күрһәтә.

Тикшеренеүселәр Сиваштың Крым менән Украина ярҙарын ин тар — ес километрлы һыу айыра торған урындарҙа тикшерҙелар. Былар — тарихи урындар. 1920 йылда бында М. В. Фрунзе командаһындағы ҡыҙыл полктар Врангель ғәскәренә өмергес удар яһанылар. Бөйөк Ватан һуғышы йылдарында Совет Армияһы частәре, сталинсе гениаль стратегик планды тормошҡа ашырып, Сиваштың аша сыҡтылар һәм Гитлерҙең Перекоп валындағы нығытылған рубеждәренә тылдан һөжүм иттеләр. Хәҙер бында коммунизмдың бөйөк төҙөлөштәренең береһе булған Төньяҡ Крым каналы трассаһы үтә.

СССР Геология министерствоһының Крым бүлеге работниктәре далаға сыҡтылар. Улар кин майҙандарҙа, киләсәктә һуғарыласаҡ ерҙәрҙең һәм һыу алып китә торған каналдарҙың физико-техник сифаттарын өйрәнәләр. Тик бер Джанкой район ерҙәрендә генә 600 боралауы скважинаһы менән алынған тупраҡ тикшерелә.

Джанкой ҡалаһында күптән түгел генә төҙөү-монтаж управлениеһе ойоштороло. Төҙөүселәр 1951 йылда эшселәр һәм специалистар өсөн тиҫтәләгән өй, ярҙамсы предприятиелә р өсөн корпустар, административ биналар һәм башҡалар бирергә тейештәр. Һәр көндә төҙөлөш өсөн материалдар һәм йыһаздар килеп тора.

Төҙөүселәр коллективе бөйөк төҙөлөштә эшларға үҙе теләк белдергән кешеләрҙән ойошторолған. Канал төҙөүҙә ҡатнашырға теләүҙәре тураһында Советтар Союзының бөтә мөйөштәренән хаттар килеү туҡтамай.

Крымдың һәр бер хеҙмәтсән кешеһе бөйөк төҙөлөштең ҡатнашсыһы булып тора. Төньяҡ Крым каналы өсөн заказдар үтәүсе предприятиелә рҙең эшселәре һәм специалистәре ныҡышмалы рәүештә эшләйҙәр. Феодосия һәм Керчтәге төҙөү материалдары эшләүсе заводтар күп һанлы кирбес һәм черепицалар, эсе ҡыуыш керамик блоктар һәм керамик торбалар әҙерләйҙәр. Көньяҡ Украина һәм Төньяҡ Крым каналдары төҙөлөшөнә, Евпатория карьеренан ҡом, Октябрьский карьеренан таш-ҡабырсаҡ ҡитерелә. Был предприятиелә р кинәйтелә лә һәм уларға реконструкция яһала.

Фәнни-тикшеренеү учреждениеларенең коллективтәре һәм специалистәре урында күп һанда цемент, мәрмәр, төҙөлә әҙбиҙ һәм башҡа төҙөлөш материалдары әҙерләү мөмкинлегеген өйрәнәләр.

СССР Фәндәр Академияһының Крым филиалы работниктәре Төньяҡ Крым төҙөлөшөнә ҡиммәтле вклад индерәләр. Геология секторы проект төҙөүселәр өсөн территорияның ер аҫты төҙөлөшө картаһын эшләй. Фәнни работниктәр тау тоҡомдарын өйрәнәләр. Геологтар буласаҡ канал районының ер өҫтө төҙөлөшөн өйрәнәләр. Киев һәм Ленинград университеттәренең, Крым педагогия институтының фәнни работниктәре ярҙамы менән Крымдың дала райондарының геоморфологик картаһы әҙерләнә.

Илдең бик күптәге фәнни-тикшеренеү учреждениеларенең береһе булған Молотов исемендәге Никитинский ботаника баҡсаһы коллективе Төньяҡ Крым каналы һуғарыуҙың бик ҙур экономик әһәмиәтен үҙҙәренең тәжрибәләренә белдәләр.

Яҡшы урожай алыға торған йылларҙа Джанкой районының һуғарылмай торған ерҙәренә гектарҙан 25 центнерға тиклем бойҙай, 7 центнерға тиклем мамыҡ, 120 центнерға тиклем томат йыйнап ала инеләр. Э һуғарыла торған участкаларҙа, ин ҡороло кло йылдарҙа ла, һәр бер гектарҙан: 35 центнер бойҙай, 20 центнер мамыҡ, 350 центнер томат алып киләләр. 1950 йылда Крымконсервтресының йәшелсәләк совхоздары Джанкой районындағы һуғарыла торған ерҙәрҙә гектарынан 430—450 центнер томат алдылар. Крым колхоздарының, совхоздарының һәм ауыл хуҙалығы учреждениеларенең тәжрибәһе һуғарыла торған ерҙәрҙә күп йыллыҡ һәм бер йыллыҡ үләндәрҙең, картофтың, фруктаһ һәм виноградтың урожайы бер ниҫә тапҡыр юғары була икәнен күрһәтә.

Төньяҡ Крым каналы индустриаль Феодосия, Керчь ҡалаларын һыу менән тәьмин итеү проблемаһын хәл итәсәк. Днепрҙың тоҙһоҙ һыуы бик күп күмер рудаһы запастарын файҙаланыу өсөн һәм промышленностең металлургия, руда һәм башҡа тармаҡтарын кин рәүештә үҫтереү өсөн кин мөмкинлектәр асасаҡ.

Каховка гидроэлектростанцияһы энергияһы Крымдың дала райондарындағы колхоздарында һәм совхоздарында ауыр хеҙмәт процестәрен электрләштереүҙе тәьмин итәсәк. Электрокомбайндар, электротракторҙар һәм башҡа машиналар эшләйәсәк.

Өлкәнең партия һәм совет ойошмалары канал төҙөүселәргә һәр төрле ярҙам күрһәтәләр. Көрәкле йөктәрҙе тимер юл һәм автомобиль транспорты менән төҙөлөшкә оҙатыу, шулай уҡ төҙөлөш өсөн буласаҡ заказдарҙы үтәүсе предприятиелә р эше өҫтөнән общественный контроль ҡуйылды. Төҙөлөшкә ярҙам күрһәтеү өсөн өлкәнең эске резервтәре мобилизацияланә.

Коммунизмдың бөйөк төҙөлөшө буласаҡ Төньяҡ Крым каналын уңышлы рәүештә тормошҡа ашырыу өсөн Крымдың эшселәре, хеҙмәткәрҙәре, инженер-техник работниктәре партияның өлкә комитеты етәкселегендә бөтә сараларҙы күрерҙәр.

П. Титов,
ВКП(б)-ның Крым өлкә комитеты секретаре.

Өфө — Дим юлын тәзәкләндереү воскресниктәһе 6 меңгә яҡын кеше ҡатнашты.

Һүрәттә: воскресникҡа ҡатнашыусыларҙан бер төркөм юлҡа ҡырҫын таш йәйә.

А. Зараев фотоһы.

Юл тәзәкләндереү буйынса воскресник

17 июндең иртәһе. Сәғәт алты. Өфө—Дим юлында тәҙәттә булмаған көслө хәрәкәт: бер-бер артлы автомашиналар ағымы үтә, юлға ҡырҫын таш йәйә башлаған эшселәрҙең дәртле йырҙары яңғырай...

Юл тәзәкләндереү буйынса воскресник ойошҡанлыҡ менән башланды. Воскресникҡа Өфө ҡалаһының Жданов районынан 3 мең ярымға яҡын кеше, 140 автомашина, Дим районынан 2 меңгә яҡын кеше, 33 автомашина килде.

Бына Дим станцияһының 69 йәшлек эшсеһе Константин Яковлевич Коноваленко. Ул:

— Мине берәү ҙә сәғырманы. Үҙем теләп килдем, — ти.

Тығыһыҡ тәртҡә автомашиналар оҙаҡ йәрәген төҙәй тойолдо. Ул үҙе ҡырҫын таш тейәгән автомашинаға ултырып бушатыусылар яғына китте.

Көндөҙгә сәғәт 11-гә Жданов районының Өфө кирпеч-мамыҡ комбинаты, 8-се Март исемендәге тегеү фабрикаһы, мотобаза, «Пимокат» һәм 18-се партъезд исемендәге артелдәрҙең коллективтәре үҙҙәренә бирелгән заданиеларҙы үтәгәйеләр инде. Шуға ҡарамаҫтан, эш алекһеҙ ҡыҙыулығы менән дауам итте.

Кис, бушҡарылған эшкә йомғаҡ яһалды. Һөҙөмтә, әлбиттә, яҡшы. Жданов районы хеҙмәтсәндәре 7 километр оҙонлоғондағы юлға, йәки 50 мең квадрат метр ергә, Дим районы хеҙмәтсәндәре 4 километр оҙонлоғондағы юлға ҡырҫын таш йәйәнделәр.

Ю. Әхмәдиев.

ҠЫҪҠА ХӘБӘРҘӘР

Миәкә районы Ворошилов исемендәге колхозда 1-се номерле бағыусылыҡ бригадаһы йылҡысыһы инташ Абдулла Ирҫинов үҙе тәрбиәләгән һәр бер бейәнән йылына йәйен ҡолон алыуҙа тора. Ул быйыл 17 бейәнән 17 ҡолон алып тәрбиәләй.

Ғ. Зарипов.

* * *

Краснокама районы Йәңғегет МТС-ында инташ Фәйетдинов етәкселек иткән трактор бригадаһы трактористары бағыу эштәрен уңышлы башҡарҙылар. Һөҙөмтәлә 740 урынына 870 гектар майҙанда сәсеү үткәрелде, пар һөрөү планы арттырып үтәлде.

Киров исемендәге колхозды хеҙмәтләндергән был механизаторҙар быйыл һәр гектарҙан 18-әр центнер урожай үҫтерергә һүҙ бирҙеләр.

Ә. Моратов.

* * *

Баймаҡ. «Тыҙыл байраҡ» колхозы йылҡысылыҡты үҫтереүҙең 1951 йылғы планын 105 процентҡа үтәне. Йылҡысыларҙан Ғайса Сәетбатталов һәм Мәхәрәм Хәсәнов инташтар быйыл 42 бейәнән 42 ҡолон алып үҫтерҙеләр.

Колхоздың башҡа фермалары ла яҡшы эшләй. Һарыҡ ҡараусыларҙан Ғәшүрә Ғәлина һәм Мәзинә Дәүләтбаева инташтар быйыл һәр бер 100 баш һарыҡтан 120—125-әр бәрәс алыуға өлгәштеләр.

Б. Дияров.

* * *

Шемәк совхозының инташ Галкевич етәкселек иткән бригадаһы былтыр 113 гектар майҙандағы бойҙайҙың һәр гектарынан 22-шәр центнер урожай алды. Бригада быйыл да юғары урожай алыу өсөн уңышлы көрәшә.

Инташ Галкевич бригадаһы 1950 йылдағы эш йомғаҡтары буйынса Бөтә Союз ауыл хужалығы күргәҙмәһендә ҡатнашыуға кандидат булып тора. Был совхоздың агролесомелиораторы Янченко, суҡа ҡараусылары Бурова, Аксенова инташтар ҙа күргәҙмәгә кандидат итеп күрһәтелделәр.

М. Баранов.

* * *

Әйҙәлил. «Красная Башкирия» ордоколоҡ совхозында инташ Әлмәхәмәтов 1938 йылдан бирле тракторист һәм комбайнер булып эшләй. Ул һәр йыл һайын эш нормаһын системалы рәүештә арттырып үтәй.

Үткән йылдағы сезонда инташ Әлмәхәмәтов «Сталинец—6» тарылма комбайны менән 900 гектар иген урыны, 400 килограмм яғыулыҡҡа экономия яһаны.

Ул быйылғы сезонда сәғәт графигы менән эшләп, меңәр гектар майҙанлыҡ урожайын йыйнарға һәм яғыулыҡҡа байтаҡ экономия яһарға социалистик йәкләмә алды.

У. Сафергәлин,
Н. Хәсәнов.

* * *

Илеш. Район культура-ағартыу бүлеге тарафынан ойоштороларған 6 кеше составындағы агит-культбригада колхозсыларҙы культуралы хеҙмәтләндереүҙә күп кенә практик эш башҡарҙы. Ул яҙғы баҫыу эштәре осоронда 46 ауылда булып, баҫыу станҙарында һәм трактор бригадаларында Ғ. Насыровтың «Күйын яфтәре» исемле пьесаһын күйҙы, концерт номерҙәре менән сығыш яһаны.

С. Афзалов.

Тыныслыҡ Пактын өсөн!

АВСТРИЯ

ВЕНА, 17 июнь. (ТАСС). Тыныслыҡты яҡлаусыларҙың Австрия советенең хәбәр итеүенә ҡарағанда, биш бөйөк держава араһында Тыныслыҡ Пактын төҙөү тураһында Тыныслыҡтың Бөтә Донъя Советы Мәрәҙәғәтенә Австрияла 666.312 кеше ҡул ҡуйған. Йыйынмалар йыйнау дауам итә.

ДАНИЯ

КОПЕНГАГЕН, 17 июнь. (ТАСС). Биш бөйөк держава араһында Тыныслыҡ Пактын төҙөү тураһында Тыныслыҡтың Бөтә Донъя Советы Мәрәҙәғәтенә ҡултамғалар йыйнау буйынса кампания Данияла дауам итә. 17 июнгә Мәрәҙәғәткә 92.787 кеше ҡул ҡуйған.

—☆—

КОРЕЯЛАҒЫ ВАҠИҒАЛАР

Халыҡ армияһы баш командованиеһенең белдереүе

ПХЕНЬЯН, 17 июнь. (ТАСС). Корея халыҡ-демократик республикаһы Халыҡ армияһының баш командованиеһе 17 июндә, бөтә фронттарҙа ла Корея Халыҡ армияһының частәре, Ҡытай добровольецтәренең отрядтәре менән үҙ-ара тығыҙ хәрәкәттә, 38-се параллелдән төньяҡтарҙа Америка-Англия интервенционистик һәм лисымнансы ғәскәрҙәренә яңғыулы атаҡаларын уңышлы киҫә ҡағыуҙы дауам иттереүҙәр, уның йәнле көсөнә һәм техникаһына ҙур юғалтыуҙар килтереүҙәр, тип хәбәр итте.

Үҙәк һәм көнсығыш фронттарҙа Халыҡ армияһының частәре 15 һәм 16 июндә булған һуғыштарҙа дошмандың уҙған артығыраҡ атаҡаһын уңышлы киҫә ҡағып, уның йәнле көсөнә ҙур юғалтыуҙар килтерҙеләр.

Халыҡ армияһының тәңгә бомбаға тотоусы авиацияһының Н соединениеһе 16 июндә төндә Американың Сувондағы аэродромын бомбаҡа тотто.

17 июндә дошман самолеттарын күҙәтеүсе уҡсылар-охотниктар дошмандың 3 самолетын атып төшөрҙөләр.

Ҡытай халҡы Ҡытай коммунистар партияһының 30 йыллығын билдәләргә әҙерләнә

ПЕКИН, 16 июнь. (ТАСС). Ҡытай коммунистар партияһының төҙөлөүенә 1 июлдә 30 йыл тула. Ҡытай халҡы был күренекле датаны тантаналы итеп билдәләргә әҙерләнә. Илдең ҡалаларында, провинцияларында һәм административ райондарында байрам үткәреү буйынса әҙерлек комитеттәре төҙөлә.

Гәзиттәр һәм журналдар даими йыллыҡҡа арналған мәҡәләләр иҫлан итәләр. «Аҡмидағы ваҡиғалар» журналы «Ҡытай компартияһына нигеҙ һалыныуҙың 30 йыллығын байрам итеүгә ҡарата» һәм «Ҡытай коммунистар партияһы нимә ул» тигән мәҡәләләр баҫып сығарған.

«Дунбәйжибао» гәзитәһе 15 июндә яҡынлашып килгән күренекле дата айҡанлы пропагандистик эш бурыстарына арналған мәҡәлә урынлаштырған.

Мәҡәләләр Ҡытай компартияһы көрәшенең даими революцион юлын ентекле итеп яҡтырталар. «Ҡытай компартияһына нигеҙ һалыныуҙың 30 йыллығын байрам итеп, беҙҙең халҡыбыҙ, партиябыҙҙың бәйек уңыштарын үҙ уңыштары күреү итеп билдәләй».

Дүрт держава сит ил эштәре министрҙәре урынбаҫарҙарының әҙерлек кәңәшмәһе

ПАРИЖ, 15 июнь. (ТАСС-тың махсус хәбәрсеһе). 15 июндә СССР вәкиле А. Громыко председателлегендә дүрт держава сит ил эштәре министрҙәре урынбаҫарҙарының 71-се ултырышы булып үтте.

Франция вәкиле Пароди Франция хөкүмәтенең совет хөкүмәтенә нотаһын СССР вәкиленә тапшырырға үҙ хөкүмәтенән инструкция алыуы тураһында белдерҙе.

Пароди был нотаның тексын уҡып сыҡты, унда, Совет хөкүмәте Франция хөкүмәтенең 31 майҙағы нотаһына яуап итеп, 4 июндәге үҙенең нотаһында урынбаҫарҙар кәңәшмәһенең эшен дауам иттереү теләгән белдергәйне һәм Франция хөкүмәте был тәҡдимде иҫәпкә алды һәм шул арҡала урынбаҫарҙарҙың ултырыштары дауам итте, тип күрһәтеләр. Ләкин, тип билдәләй Франция нотаһы, был ултырышта, Төньяҡ-атлантик пакт һәм Американың хәрби базалары тураһындағы пункты кәң тәртибенә индереү урынбаҫарҙар килешеүгә өлгәшә алмағас, артабан прогреҫҡа өлгәшеүгә мөмкин булмауҙы күрһәттеләр.

Унан ары нотала, урынбаҫарҙар араһында был мәсьәлә буйынса фекерҙәр менән алмашыуҙы дауам иттереү ынғай һөҙөмтәләр бирмәйәсәк һәм Франция хөкүмәте, дүрт держава сит ил эштәре министрҙәре ес держава тарафынан 2 майҙа тәҡдим ителгән кәң тәртибенә 3 вариантының береһе нигеҙендә йыйналһындар, тип тәҡдим итә, тип күрһәтеләй. Билдәле булыуынса, был вариенттарҙың өсөнсөһөндә лә Атлантик пакт һәм АҠШ-тың хәрби базалары тураһындағы пункт юҡ.

Великобритания вәкиле Дэвис һәм АҠШ вәкиле Джессеп тә Советтар Союзы хөкүмәтенә үҙ хөкүмәттәренең ошондай уҡ Һәйкәткәге ноталарын иғлан иттеләр.

Дэвис һәм Джессеп үҙ сығыштарында, Атлантик пакт һәм АҠШ-тың хәрби базаларына ҡарата совет тәҡлимен үҙ хөкүмәттәренең ҡабул итергә риза булмауҙарын һәм шуға күрә урынбаҫарҙар кәңәшмәһен дауам иттереүҙе кәрәкһеҙ тип иҫәпләүҙәрен тағы ла бер тапҡыр раҫланылар.

СССР вәкиле Громыко тәүге тәртиптә, был ноталарҙың йөкмәткеһе менән танышыу өс держава хөкүмәттәренең 31 майҙағы үҙ ноталарында киптерелгән позицияны яҡлауҙарын ғына күрһәтә, тип билдәләне.

— Был ноталарҙан шулай уҡ өс держава хөкүмәтенең кәң тәртибе буйынса килешеүгә өлгәшергә һәм Европала тыныслыҡты тәьмин итеүҙең һәм дүрт держава араһындағы мөнәсәбәттәрҙе яҡшыртыуҙың мөһим һәм ҡырҡа проблемаларын ҡарау өсөн министрҙәр Советын сақырыуҙы тәьмин итергә теләмәүҙәре күренә. Был, өс держава хөкүмәттәре һәм уларҙың вәкилдәре был кәңәшмәлә сит ил эштәре министрҙәре кәңәшмәһен сақырыу тураһында һөйләгән бер ваҡытта, уларға министрҙәрҙең бындай кәңәшмәһе Европала барлыҡҡа килгән кәсәргәнешле хәлде бөтәреү һәм дүрт держава араһындағы мөнәсәбәттәрҙе яҡшыртыу маҡсаты өсөн түгел, ә нимәйҙәр башҡа маҡсаттар өсөн кәрәк булыуын күрһәтә.

Йомғаҡлау һүҙендә Громыко, өс держава хөкүмәттәренең ноталарын совет делегацияһы Совет хөкүмәтенә тапшырасаҡ, тине. Көнбайыштағы өс держава вәкилдәренең тәҡдиме буйынса нәүбәттәге ултырыш 18 июнгә билдәләнде.

Румынияның һауыҡтырыу йорттарында йәйге сезон асылды

БҮХАРЕСТ. (ТАСС). Румынияның тиҫтәләгән мең хеҙмәтсәндәре ин матур урындарҙа — Ҡара диңгеҙ ярында һәм илдең таулы урындарында урынлашҡан күп һандағы һауыҡтырыу йорттарына ял итергә киттеләр.

Санаторийҙарҙа, ял йорттарында һәм курорттарҙа быйыл урын һаны байтаҡ арттырылды. Уларҙа 279 мең хеҙмәтсән ял итәсәк.

Синайҙа бейек тауҙа яңы ике санаторий төҙөлде. Быйыл һауыҡтырыу йорттарын киңәйтеүгә һәм ремонтлауға, үткән йылға ҡарағанда, средстволар 29 процентҡа артығыраҡ бирелде.

Санаторийҙар һәм ял йорттары өсөн медицина кадрҙарын әҙерләүгә серьез иғтибар бирелә. Күптән түгел 200-гә яҡын врач һәм ошондай уҡ һанда медицина сестралары махсус курстарҙы тамамланылар һәм һауыҡтырыу йорттарына даими эшкә киттеләр.

Софияла университетте реконструкциялау

СОФИЯ, 15 июнь. (ТАСС). Софияла Государство университетенең бинаһын реконструкциялау һәм киңәйтеү буйынса төп эштәр тамамланды. Улар Болгарияла халыҡ демократик власын урынлаштырғандан һуң күп тә үтмәй ҙур масштабтарҙа башланғайны.

Яңы Государство университетенең яңы бинаһы 5 мең квадрат метр майҙанды алып тора, унда хәҙер тиҫтәләгән ҙур аудиториялар, ике ҙур актовый зал, клуб, библиотека, студенттар столовойын да индереп, бик күп һанда хеҙмәт биналары бар. Университетта хәҙерге ваҡытта шулай уҡ ҙур спорт залы бар.

Софияның төҙөкләндереләсәк университеты — хеҙмәтсәндәрҙең белем алыуы һәм илдә культураның үҫеүе тураһында Болгария коммунистар партияһының һәм халыҡ демократик хөкүмәтенең арыҫлай-талмай хәстәрлегенең яңы ҡәүҙәләнеше ул.

Венгрияла яҡшы урожай көтөлә

БУДАПЕШТ, 15 июнь. (ТАСС). Венгрияның игенселек министерствоһы сәсеүлектәрҙе тәрбиәләү буйынса эш башҡарыу тураһында белдереү иғлан итте.

Бөтә илдә бәртекле культуралар өлгәреләр ҙә инде. Хәҙер көньяҡ комитеттарҙа көҙгө арпаны йыйнау үткәрелә, киләһе аҙнала ул бөтә илдә йыйнала башланасаҡ. 25 июнгә арыш, ә ай аҙағында — бойҙай йыйнай башлаясаҡтар: бөтә был культуралардан бик яҡшы урожай алыу көтөлә.

Шәкәр сөгөлдөрөн күмеү яҡшы бара; бөтә илдә был эштәрҙең 85 процентө үтәлде лә инде. Ауылҡы комитеттар шәкәр сөгөлдөрөн икенсе тапҡыр күмеүҙе 75 процентҡа үтәнеләр ҙа инде. Игенселек производство кооперативтарҙе һәм яңғыҙаҡ крәҫтиән хужалыҡтары башҡа ауыл хужалығы культураларын тәрбиәләү буйынса ла ҙур эш алып бараллар.

Югославия спортсмендәре титосы клика менән бәйләнештә өҙәләр

ВЕНА. (ТАСС). Ошо көндәрҙә Югославия йөҙөүселәренең командаһы Австрияға ярышҡа килде. «Эстеррейхише фолькссштимме» гәзитәһенең 14 июндә хәбәр итеүенә ҡарағанда, шул командаһан 8 кеше Югославияға кире ҡайтырға теләмәгән. Был фактҡа аңлатма биреп, гәзита Югославия спортсмендәре титосы клика менән бәйләнештә тамам өҙөү өсөн беренсе мәмкинлекте файҙаландылар, тип билдәләй.

П. А. ПАВЛЕНКО

Совет әҙәбиәте ауыр юғалтыу кисерҙе. Уның иң күренекле вәкилдәренең береһе — яҙыусы-большевик, Сталин премияһы лауреаты, СССР Верховный Советы депутаты Петр Андреевич Павленко ваҡытһыҙ вафат булды.

П. А. Павленко 1899 йылда ярлы крәҫтиән семьяһында тыуған. Граждандар һуғышы йылдарында ул 16 йәшлек комсомолец партияһына инә һәм үҙе теләп Ҡыҙыл Армияға китә, красноармеец булып ҡатнаша итә, унан һуң партия мәктәбен тамамлай һәм XI Кавказ армияһының Дүрпен дивизияһы Флотилияһына инеп хеҙмәт итә, ике йылға флотилияһына политрук булып билдәләнелә. Флотилияның комиссарынан махсус сик буйы отрядының комиссары булып эшләй.

Ҡыҙыл армияһан демобилизовать ителгәндән һуң шунда Павленко партия эшендә эшләй.

П. А. Павленконың беренсе хикәйәләре 1928 йылда баҫыла башлана. Уның танкитселәренең һәм уҡыусыларының барының шунда уҡ үҙҙәренә йәлеп иткән 1937 йылда сыҡҡан «Көнсығыштағы» романы П. А. Павленконы совет яҙыусыларының беренсе сафтарына күйҙы. Талантлы яҙыусының ҡәләме аҫтынан сыҡҡан һәр бер яңы әҫәр тормошто тәрән белеү һәм художниктең юғары оҫталығы менән айырылды.

Бөйөк Ватан һуғышы йылдарында ул ветеран Союзына ҡаршы мәкерле һөжүм яһаған фашизмға, гитлерсе баҫҡынсыларға ҡаршы көрәшкә ул үҙенең бөтә талантын, большевик булараҡ, үҙенең бөйөрәген бирә. П. А. Павленко — «Правда» һәм «Красная Звезда» гәзиталарының хәрби хәбәрсеһе.

П. А. Павленкоға «Александр Невский», «Ант», «Берлиндең енелеүе» тигән художество фильмдәренең сценарийҙәре һәм «Берлин» романы өсөн беренсе дәрәжәлә Сталин премиялары бирелде.

Тыуған ил алдындағы күренекле хеҙмәттәре өсөн П. А. Павленко Ленин ордене, Ҡыҙыл Байраҡ, Ҡыҙыл Йондоҙ ордендәре һәм медалдәр менән наградланды.

П. А. Павленко ҙур партия һәм общественный-политик эш алып барҙы. Ул ВКП(б)-ның Ҡырым өлкә һәм Ялта ҡала комитеты бюроһының члены, совет яҙыусылары Союзының Ҡырым буйынса яуаплы секретаре, «Крым» альманахының редакторы, «Знамя» журналының редколлегия члены, СССР совет яҙыусылары Союзы Секретариатының члены.

П. А. Павленко Тыуған илен күпкенсе һөйҙө һәм үҙ талантының, үҙ ҡайнар йәрәгенең бөтә көсөн уға биргән.

А. Фәдеев, А. Сурков, Н. Семенов, Н. Тихонов, А. Корнейчук, М. Шолохов, И. Большаков, А. Софронов, Ф. Панферов, Л. Леонов, Ф. Гладков, В. Кожевников, К. Федин, А. Твардовский, Б. Горбатов, Н. Грибачев, А. Венцлова, А. Упит, А. Якобсон, Якуб Колас, Г. Леонидзе, И. Эренбург, П. Бровка, Айбек, М. Чиҡуани, В. Тренев, К. Воронков, В. Василевская, Е. Поповкин, Б. Лавренев, Н. Асеев, М. Бубеннов, Н. Зарудин, М. Ибраһимов, Вс. Иванов, Г. Бакланов, Б. Полевой, В. Луговской, В. Катаев, С. Маршак, А. Первенцев, П. Тычина, М. Рыльский, Д. Бедный, М. Турсун-Заде, С. Евгеньев, Б. Ромашов, Н. Погодин, М. Исаковский, А. Караваева, П. Вершигора, Б. Лавренев, А. Макаров, А. Чаковский, Л. Скорино, Т. Семушкин, С. Вашенцев, М. Геловани, С. Гицинтова, Б. Андреев, В. Московский, В. Смирнова.

Редактор урынбаҫары
Ғ. К. ЗӘЛҠӘРНӘЕВ.

Баймаҡ тау-металлургия техникумы

1951—1952 уҡыу йылының 1-се курсына уҡыусылар ҡабул итә. Техникумда тау һәм металлургия специальностәре бар.

Үҙ руда яттылыҡтарын эшкәртеү буйынса тау техниктәрен, ауыр төҫлө металдар металлургияһы буйынса техниктәр-металлуртар әҙерләй.

Уҡыу срогы 4 йыл.

Техникумға 7 йыллыҡ белеме булған һәм ҡабул итеү һынауҙарын уңышлы тапшырған 14 йәштән алып 30 йәшкә тиклем ике енес кешене лә алына. Ҡабул итеү һынауҙары 1 августан 20 августҡа тиклем үткәрелә.

Техникумға инеүселәр СССР Конституцияһынан (телдән), рус теленән һәм әҙәбиәтенән (телдән һәм яҙма — диктант), математиканан (телдән һәм яҙма) ҡабул итеү һынауҙары тапшыралар.

Ғаризалар 31 июлгә тиклем ҡабул ителә.

Ғаризалар түбәндәге документтарҙы теркәп техникум директоры исеменә бирелә: белеме тураһында тапшырма (подлинникта), тыуыуы тураһында таныҡлыҡ (подлинникта) йәки паспорт (инеүсенең үҙе менән алып килеһе), автобиография, ес, фотокарточка (баш кейеменән башҡа төшөрөлгән 3×4 сантиметр күләмендә), хәрби хеҙмәткә мөнәсәбәте тураһында справка, һаулығы тураһында справка, тау-металлургия техникумына инеү өсөн ҡамасаулаусы ауырыуҙарҙың юҡлығы тураһында справка, йәшәгән урынынан справка.

Занятиелар 1 сентябрҙә башлана.

Уҡыуҙа өлгәшеүсе бөтә уҡыусылар айына 285 һумдан алып 390 һумға тиклем стипендия менән тәьмин ителәләр. Отличниктарға стипендия 25 процентҡа артығыраҡ түләнә.

Тау специальноҫе буйынса уҡыусыларға льгота шарттарында махсус кейем бирелә.

Техникум эргәһендә дөйөм торлаҡ һәм столовой бар.

Техникумдың адресы: Баймаҡ ҡалаһы, тау-металлургия техникумы.

Дирекция.

СТӘРЛЕТАМАҠ ГОСУДАРСТВО УҠЫТЫУСЫЛАР ИНСТИТУТЫ

1951—1952 уҡыу йылына түбәндәге бүлектәргә студенттәр ҡабул итә.

Тарих, башҡорт теле һәм әҙәбиәте, физика-математика, тәбиғәт һәм география бүлегенә, рус теле һәм әҙәбиәте (уҡытыу рус телендә алып барылмаған һәм рус ете йыллыҡ мәктәптәре өсөн уҡытыусылар айырым әҙерләнә).

Институтҡа урта мәктәпте тамамлаған һәм билдәләнгән һынауҙарҙы уңышлы тапшырған 17 йәштән 35 йәшкә тиклем граждандар ҡабул ителә. Урта мәктәпте алтын һәм көмөш медалдар менән тамамлаусылар һынауһыҙ ҡабул ителәләр.

Махсус урта уҡыу йорттарын тамамлаусылар, закон буйынса, 3 йыллыҡ производство стажҙары булғанда ғына институтҡа ҡабул ителәләр.

Институтҡа инеүселәр түбәндәге фәндәрҙән һынауҙар бирәләр:

физика-математика бүлегенә инеүселәр: математика, физика, рус теле һәм әҙәбиәте буйынса; тәбиғәт һәм география бүлегенә инеүселәр: химия, рус теле һәм әҙәбиәте, география; тарих бүлегенә инеүселәр: СССР халҡтары тарихе, география, рус теле һәм әҙәбиәте; тел һәм әҙәбиәт бүлегенә инеүселәр; рус теле һәм әҙәбиәте, башҡорт теле һәм әҙәбиәте, СССР халҡтары тарихе һәм география буйынса.

Институтҡа инеүселәр үҙҙәренең ниндәй специальность буйынса һәм ҡайһы бүлеккә инеүҙәре тураһында ғаризаларында күрһәтергә тейештәр. Ғаризалар 20 июндән 31 июлгә тиклем ҡабул ителә.

Ғаризалар директор исеменә яҙылып, түбәндәге документтар менән тапшырыла: автобиография, урта мәктәпте тамамлау тураһында аттестат (подлинникта), паспорт (уҡырға инеүсенең үҙе тарафынан күрһәтелә), 3 фотокарточка (баш кейемһеҙ, 3X4 сантиметр күләмдә), хәрби хеҙмәткә мөнәсәбәте тураһында справка.

Ҡабул итеү һынауҙары 1 августан 20 августҡа тиклем үткәрелә. Занятиелар 1 сентябрҙә башлана.

Институтҡа ҡабул ителеп тә, 10 сентябрҙән занятиеларға сәбәпһеҙ һуңға ҡалған студенттар институтҡа алынмайҙар.

Студенттар дөйөм нигеҙҙә стипендия һәм мохтаж булғандар дөйөм торлаҡ менән тәьмин ителәләр.

Институттың адресы: Стәрлетамаҡ ҡалаһы, Комсомольская урамы, 73-сө номерле йорт.

Дирекция.

ӨФӨ БИБЛИОТЕКА ТЕХНИКУМЫ

1951—1952 уҡыу йылына техникумдың төп һәм ситтән тороп уҡыу бүлектәренең 1-се курсына уҡыусылар ҡабул итә.

Техникум ҡала һәм балалар библиотекалары өсөн урта квалификациялы специалистар-библиотекарҙар әҙерләй.

Техникумда уҡыу срогы 3 йыл.

Техникумға урта мәктәптең 7 класс күләмендә белеме булған 15 йәштән алып 35 йәшкә тиклем һәр ике енес граждандары ҡабул ителә.

Ҡабул ителеүселәр түбәндәге фәндәр буйынса һынауҙар бирәләр: СССР Конституцияһы, рус теле (телдән һәм яҙма) һәм әҙәбиәте, алгебра (яҙма) һәм геометрия (телдән); башҡорт һәм татар милләтенән булған уҡыусылар әҫә теле буйынса (яҙма һәм телдән).

7 йыллыҡ мәктәпте отличноға тамамлаусылар техникумға һынауһыҙ алыналар.

Ғаризалар директор исеменә яҙыла һәм түбәндәге документтар менән бергә тапшырыла: белеме тураһында тапшырма (подлинникта), тыуған йылы тураһында таныҡлыҡ (подлинникта), йәки паспорт (уҡырға инеүсенең үҙе тарафынан күрһәтелә) 3 фотокарточка (баш кейемһеҙ 3X4 сантиметр күләмендә), һаулығы тураһында справка; хәрби хеҙмәткә мөнәсәбәте тураһында справка, автобиография.

Ғаризалар 1951 йылдың 16 августына тиклем ҡабул ителәләр. Ҡабул итеү һынауҙары 16 августан 25 августҡа тиклем үткәрелә.

Уҡыуҙар 1-се сентябрҙән башлана. Һынауҙар вакытында райондарҙан килеүсе уҡыусылар өсөн дөйөм торлаҡ бар.

Ҡабул ителгән уҡыусылар һәм яҡшы өлгәшеүселәр стипендия менән тәьмин ителәләр.

Райондарҙан килгән уҡыусылар ай һайын квартира өсөн 30 һум акса менән тәьмин ителәсәктәр.

Техникумдың адресы: Өфө ҡалаһы, М. Горький урамы, 43-сө номерле йорт, библиотека техникумы, телефон 2-81-85.

Дирекция.

Редакцияның адресы: Өфө ҡалаһы, Карл Маркс урамы, 25. Телефон номерҙары: редактор урынбаҫары — 2-83-87, секретариат — 2-78-48, партия тормошо һәм пропаганда бүлектәре — 2-72-26, ауыл хужалығы һәм промышленность бүлектәре — 2-86-29, совет төҙөлөшө һәм информация бүлектәре — 2-80-49, хеҙмәтсәндәр хаттары, культура һәм тормош бүлектәре — 2-90-22.

П 04338 Өлкә гәзиталар издательствоһы типографияһы. Тиражы 25000.

Бөтә илдәрҙең пролетарийҙәре, берләшегеҙ!

КЫЗЫЛ БАШКОРТОСТАН

ВКП(б)-ның Башҡортостан Өлкә һәм Өфө ҡала комитеттәре, Башҡорт АССР-ы Верховный Советы һәм хеҙмәтсәндәр депутаттарының Өфө ҡала Советы органы.

32-се ЙЫЛ СЫҒА.

№120(8837)
1951 йыл
20
ИЮНЬ
шаршамбы

ҡаҙы 20 тин.

БӨГӨНГӨ НОМЕРҘӘ:

А. М. ГОРЬКИЙҘЕ ИҘКӘ АЛЫУҒА АРНАЛҒАН КИСӘЛӘР (1-се бит).

БЕҘҘЕҢ РЕСПУБЛИКАЛА С. Хәлитов. — Яҡташтар, беҙ һеҙҙең менән (1-се бит).

В. Николаев. — Ижади марксизмдың гениаль әҫәре (2-се бит).

Ш. Баширов. — Совет закондарының һаҡлау әсен (2-се бит).

РЕДАКЦИЯҒА ХАТТАР (2-се бит).

ИКЕ ТАПҠЫР СОВЕТТӘР СОЮЗЫ ГЕРОЙЫ МУСА ҒӘРӘЕВТЕҢ ТЫУҒАН АУЫЛЫНДА БЮСТ ҠУЙЫЛДЫ (3-сө бит).

Р. Хисаинов. — Яҡшы башланғыс (4-сө бит).

И. Абдуллин. — Отош (4-се бит).

Дүрт дәржәка сит ил эштәре министрҙоно улынбаҫарҙарының әҫәрҙән тәнәшмәһе (4-се бит).

КОРЕЯЛАҒЫ ВАҠИҒАЛАР (4-сө бит).

ТӨҘӨЛӨШТӨҢ ЮҒАРЫ СИФАТЫ ӨСӨН КӨРӘШ—ПАРТИЯ ОЙОШМАЛАРЫНЫҢ МӨҺИМ ЭШЕ

Совет хөкүмәте, большевиктар партияһы һәм шәхсән шәхеттең Сталин илебеҙҙә промышленность, ауыл хуҙалығы һәм культура көн-күрешен төҙәлештәре мәсьәләләренә ғәйәт ҙур иғтибар бирә. Һуғыштан һуңғы сталинсе биш йыллыҡ йылдарында ҡалаларҙа, шулай ҙә поселкаларында 90 миллион квадрат метр торлаҡ майҙаны ҡаҙҙыҡҡа бәҫтерелде һәм төҙөлдө.

Промышленноҫтә, социалистик ауыл хуҙалығы үҫә барған беҙҙең республикабыҙҙа ла ҡиң күләмдә төҙөлөш эштәре алып барыла. Башҡорт АССР-ы урынлашҡан Көньяҡ Уралда «Икенсе Баку» тыуҙырылыу, металлургия, станоктар төҙөү, күмер промышленноҫенең һәм халыҡ хуҙалығының башҡа тармаҡтарының бығаҫа күренмәгән ғәйәт ҙур темптар менән үҫеүе күҙәтелә. Яңы ҡалалар, шулай ҙә поселкалары барлыҡҡа килде.

Культура кимәле үҫә һәм материаль көн-күреше көндән-көн яҡшыраҡ барған Совет ил хеҙмәтсәндәре төҙөлөш ойошмаларына ҡарата тағы ла ҙурыраҡ талаптар ҡуя. **«Хәҙерге эшсе, совет эшсеһе, — тип өйрәтә ителә Сталин, — аҙыҡ-түлек менән тәьмин ителеү мәғәнәһендә лә, торлаҡ мәғәнәһендә лә, культура һәм башҡа төрлө кәрәкләрҙе тәьмин итеү мәғәнәһендә лә үҙенең бөтә материаль һәм культура ихтыяждары үсешләтелдерелгән халда йәшәргә теләй. Уның быға хаҡы бар, һәм беҙ уға был шарттарҙы тәьмин итергә бурыслыбыҙ».**

Республикабыҙҙағы төҙөлөш ойошмалары араһында хеҙмәтсәндәр тураһында сталинсе хәстәрлек күреүҙең яҡшы өлгөләрен күрһәтеүсе коллективтар бик күп. Улар төҙөлөш эштәренең ҡыҫҡа срокта башҡарылыуы, яҡшы сифатлы, арҙаҡлы булыуы өсөн большевиктарсә көрәшәләр. Был төҙөлөш коллективтәренең партия ойошмалары төҙөүселәргә иҫкәртә, шиңкәтивалы хеҙмәткә ойоштороусы тәҡәҙә булып тора.

Октябрьский нефтселәре өсөн культура көн-күреш объектҡары төҙөү эштәрен алып барыусы икенсе номерлы төҙөлөш управлениеһенең партия ойошмаһы бөйөк Сталинға биргән вәғәҙәһе намыҫлы үтәү өсөн төҙөүселәрҙе иҫкәртә хеҙмәткә күтәрә. Бында һәр бер төҙөүсе төҙөлөш эштәре никтәлем тиҙерәк һәм сифатлыраҡ башҡарылһа, нефтселәрҙең хеҙмәте шул тиклем ҙурыраҡ ҡәҙерләнә буласаҡ икәнен яҡшы аңлай. Коллектив йыллыҡ планды бөйөк Октябрь социалистик революцияһының 34 йыллығы көнө — 7 ноябрҙә үтәү өсөн көрәшә. Управлениенең партия, профсоюз ойошмалары администрация менән берлектә техниканы киң файҙаланыу, эш темпын артабан күтәреү, сифатлы яҡшыртыу буйынса ойоштороу-техник саралар планы өшләп сығарҙылар.

Эшселәрҙең массовый социалистик ярышын ойоштороу, алдыңғы прогрессив методтарҙы индереү, техниканы киң файҙаланыу — төҙөлөш эштәренең темпын үҫтереү һәм сифатын күтәреүҙә яңы сиктәләмәгән мөмкинлектәр аса. Черниковскиҙәге «Башнефтестрой» тресы коллективының эшенәге уңыштарҙы быны ошондай мөһим саралар тәьмин ителәр. Трест партия ойошмаһы социалистик ярыштың башында торон етәкселек итә. Коммунистар производствоның иң ауырлы участкаларына ҡуйылғандар һәм улар үҙҙәренең яҡшы эшләүҙәре менән киң эшселәр массаһына өлгө булып тораҙар. Ташсылар бригадаһы бригадиры коммунист Малютин, газосварщик коммунист Шакиров, слесарь коммунист Нуруллин һәм башҡалар айлыҡ заданиеларҙы систематик 150 — 200 процентҡа үтәйҙәр. Трест коллективының стахановсы хеҙмәте һөҙөмтәһендә 1951 йылдың 5 айы планы торлаҡ йорттарын эксплуатацияға тапшырыу буйынса артырып үтәлде.

Ләкин бөтә төҙөлөш трестарының, управлениеларының партия ойошмалары ла заданиеларҙы үтәү, эштең сифатын өсөн большевистик ныҡышмалылыҡ менән көрәшмәйҙәр әле. Республикабыҙҙың башҡалаһы Өфөлә киң күләмдә төҙөлөш эштәре алып барырға һаҡырылған «Башстрой» тресы коллективы производство заданиеларын үтәүҙе системаһыҙ өсөн килә. Бай техника тейешенсә файҙаланылмай. Эштең сифаты түбән. Участкаларҙа хеҙмәт дисциплинаһы ла ҡәнәғәтләнерлек түгел. Ләкин төҙөлөштән партия, профсоюз ойошмалары был тревогалы хәл менән килешеп йәшәйҙәр, производство эштәрен яҡшыртыу өсөн эшселәр массаһының социалистик ярышын эшләкле ойоштормайҙар. ВКП(б)-ның Ленин район комитеты ла тресты өҙәләкһеҙ һынарыу юлында бик аҙ ярҙам итә.

«Магнитстрой» тресының Белорет төҙөлөш монтаж управлениеһе партия ойошмаһы эштең сифаты өсөн көрәш мәсьәләһенә тейешле иғтибарҙы юнәлтмәгән. Былтырғы сентябрҙың ҙурған биш айында уның 2 мең квадрат метрҙан күберәк штукатурка бракка сығарылды. Төҙөлештә механизация ла бик насар ҡулланыла. Бүкәнә ауыр эштәр ҡул көсө менән башҡарылып киләләр. Ә управлениенең партия ойошмаһы эшкә тейешле контроль булдырмаған.

Юғары сифатлы, арҙаҡлы һәм тиҙ төҙөү өсөн көрәш — бөтә төҙөлөш партия ойошмаларының мөһим бурысы ул. Бөтә төҙөлөш майҙандарында ныҡлы тәртип булдырырға, хеҙмәтте дөрөҫ ойоштороргә, алдынғы методтарҙы киң ҡулланырға кәрәк. Черниковск ҡалаһы төҙөүсеһе штукатур шәхсән Сычев комплекс методы менән эшләп, хеҙмәт етештереүсәнлеген 2-3 тапҡырға үҫтереүгә өлгәште. Ташсы Дитченко һәм башҡа новаторҙарҙың ғүзәл эш өлгөләре бар.

Беҙҙең уңыштарыбыҙҙы дөрөҫ ойоштороған агит-массовый эштәр тәьмин итәләр. Төҙөлөштәрҙәге партия ойошмалары һәр бер эшсене партия йоғонтоһо менән солғап алырға, участкаларҙа массовый-аңлатыу эштәрен киң йәйелдерергә тейештәр.

Төҙөлөш участкаларында йыш ҡына материалдарҙың насар булыуына, йәки етешмәүенә зарланалар. Был урынлы ла. Быйылғы сентябрҙың ҙурған биш айында уның 2 мең квадрат метрҙан күберәк штукатурка бракка сығарылды. Төҙөлештә механизация ла бик насар ҡулланыла. Бүкәнә ауыр эштәр ҡул көсө менән башҡарылып киләләр. Ә управлениенең партия ойошмаһы эшкә тейешле контроль булдырмаған.

Тиҙ, яҡшы һәм отлично ғына төҙөргә! Был бөтә коллективтар өсөн боевой бурыс ул. Төҙөлөш партия ойошмаларының мөһим бурысы ул. Бөтә төҙөлөш майҙандарында ныҡлы тәртип булдырырға, хеҙмәтте дөрөҫ ойоштороргә, алдынғы методтарҙы киң ҡулланырға кәрәк. Черниковск ҡалаһы төҙөүсеһе штукатур шәхсән Сычев комплекс методы менән эшләп, хеҙмәт етештереүсәнлеген 2-3 тапҡырға үҫтереүгә өлгәште. Ташсы Дитченко һәм башҡа новаторҙарҙың ғүзәл эш өлгөләре бар.

Беҙҙең уңыштарыбыҙҙы дөрөҫ ойоштороған агит-массовый эштәр тәьмин итәләр. Төҙөлөштәрҙәге партия ойошмалары һәр бер эшсене партия йоғонтоһо менән солғап алырға, участкаларҙа массовый-аңлатыу эштәрен киң йәйелдерергә тейештәр.

Төҙөлөш участкаларында йыш ҡына материалдарҙың насар булыуына, йәки етешмәүенә зарланалар. Был урынлы ла. Быңдай күренештәргә юл ҡуймаҫ өсөн төҙөлөш материалдары етештереүсе заводтарҙың, трестарҙың, ҙурамсы предприятиеларының үҙ эштәренә яуаплылыҡтарын күтәрергә кәрәк. Төҙөлөштәрҙә эштең сифаты мәсьәләһенә малярҙарҙың штукатурсыларға, э штукатурсыларҙың малярҙарға йыйылыуын һәм башҡа шулай-шулай-ҙарҙы йыш ҡына осратырға мөмкин. Быңдай хәлдән ҡотолоу өсөн Куйбышев инженерҙары Скитов, маляр Тутов инициаторҙар үҙ-ара контроль яһау методын тәҡдим иттеләр. Был эштә яуаплылыҡты күтәреүгә юнәлтелгән башланғыҫты республикабыҙҙағы төҙөлөштәрҙә лә киң ҡулланырға кәрәк.

Тиҙ, яҡшы һәм отлично ғына төҙөргә! Был бөтә коллективтар өсөн боевой бурыс ул. Төҙөлөш партия ойошмалары, ВКП(б)-ның район һәм ҡала комитеттәре төҙөлөш эштәренә етәкселекте көсәйтергә, эш темпын күтәреү, сифатын яҡшыртыу өсөн иң эшлекле саралар күрергә тейештәр.

Совхоз баҫыуҙарында

Республика совхоздары юғары урожай алыу өсөн көрәште киң йәйелдерҙеләр. Дим, Һаҡмар, Инйәк, Һарғаһаҡ һәм Ҡарлыман совхоздарында сәсеүлектәрҙе тәртеп бөтөү юғары сифатлы итеп башҡарыла.

Дим совхозында 2 мең гектарҙан артыҡ бөртөкле ашлыҡ үтәлды.

БЕҘҘЕҢ РЕСПУБЛИКАЛА

Ижади хеҙмәткә киң юл

Беҙҙең колхозға Ильич нурҙары ингәнгә күп түгел. Шуға ҡарамаҫтан, уға шул тиклем күнектек, әгәр ҙә тәңдә электр уты аҙ ғына ваҡыт һүнеп торһа ла, беҙ тынысһыҙлана башлайбыҙ. Хәҙер үк ГЭС-ҡа телефон шалтыратабыҙ. Был әле өйҙә генә шудай. Ә әрәләтелгән колхоз хуҙалығында уның әһәмиәте айырыуса зур. Электр энергияһы бит, беҙҙең механик, слесарь, малсылыҡ работниктәренә һәм башҡа специалистарға ижади хеҙмәткә сикһеҙ киң юл аса.

Мин механик. Ауыл хуҙалығы машиналарын, автомашиналарҙы, тракторҙарҙы ремонтлайым. Ҡайһы бер йәйге машиналарҙы үҙем дә уйлап сығарам.

Минең стәкселегемдә колхозда ҙур механика мастерскойы төҙөлдө. Унда бер станок электр көсө менән хәрәкәткә килә. Теләгән детальде эшләргә, ремонтларға мөмкин. Хатта унда яңы машиналарҙы ижад итергә лә була. Мин һуңғы йылдарҙа электр яҙҙамында эшләй торған сүкеш, тапмалы молотилка, май һығыу заводы, күк-һарыҡ сәскес конструкцияланым. Сүкеш бер киловаттлы электромотор яҙҙамында хәрәкәткә килә һәм минутына 80 тапҡыр ҙур яһай. Ҙур йыш булғас, әлек ҡыҙған ҡорос үҙенең ҡыҙыулығын оҙаҡ ваҡыт һаҡлай. Уның тәп әһәмиәте шунда — ул 8 молотобойщиктең эшен алмаштыра һәм 6 бот таш күмергә экономия яһай.

И. Кушъялов,

Бөрө районы Буденный исемендәге колхоздың механика мастерскойы мөдире.

Стахановсы шиңәмбе

Ошо көндәрҙә Башпрофсовет һәм ВКП(б)-ның Ленин райкомы стахановсы шиңәмбе үткәрҙе. Унда 200-ҙән артыҡ производство новаторҙары, металды тиҙләтелгән метод менән ҡырҡыу мастерҙәре ҡатнашты. Стахановсы шиңәмбәлә Березин, Клементьев, Базановский, Чигвинцев һәм башҡа инициаторҙар үҙҙәренең эш тәжрибәләре менән уртаҡлаштылар.

— Мин, — тине иҫтәлекле Базановский үҙенең сығышында, — тау оборудованиеларҙе заводында токарь булып эшләйем. Үҙебеҙҙең производствоның үҙенсәлеген иҫәпкә алып, мин башҡарыласаҡ эште 5 көн алда алам, чертеждарҙы өйрәнәм, үҙемә эш фронтын тәьмин итәм.

Эшкәртергә ҡалдырылған металды алыуҙа ваҡытты максималь ҡыҫҡартыу, ҡырҡыҫтарҙы дөрөҫ әҙерләү һәм үткәреү зонаһында мин станокты тулы көүәтендә файҙаланыуға өлгәштем.

Стахановсы шиңәмбәлә ҡатнашыусылар металды тиҙләтелгән метод менән ҡырҡыу методтарын эш өҫтөндә өйрәнеү маҡсатында электр оборудованиеларе заводының цехында булдылар.

Р. Волиев.

Пар ерҙәре культивациялана

Туймазы районы колхоздарында пар һөрөү эштәре нигеҙҙә май айында уҡ тамамланғайны. Ә 10 июнгә ҡаҙан 108 процентҡа үтәлде. «1 Май», «Иҫенсе», Мичурин исемендәге колхоздар был эште 20 майға уҡ 130—140 процентҡа үтәнеләр.

Хәҙер пар майҙандарын эшкәртеү эше ҡыҙыу бара. Был эштә Бишенде МТС-ы трактористәре айырыуса яҡшы эшләйҙәр. Мичурин исемендәге колхозды хеҙмәтләндергән трактор бригадаһы пар ерҙәрен культивациялауҙы тамамланы ла инде.

Өфө ҡыуу машиналары заводы эшселәре коммунизмдың бөйөк төҙөлөштәре заказдарын срогынан алда үтәү өсөн көрәшәләр.

Һүрәттә: стахановсы слесарь-йыйыусы А. Ф. Кобзев. Ул көндәлек нормаһын 1,5—2 тапҡырға арттырып үтәй.

А. Червинский фотоһы.

Яҡташтар, беҙ һеҙҙең менән

Волга — Дон каналы төҙөлөшөндә эшләүсе орденле Башҡортостан кешеләренең «Кызыл Башкортостан» газетаһы биттәренә баҫылған патриотик хаттары беҙҙең Сталин исемендәге колхоз члендәре тарафынан ҙур ҡыҙыҡһыныу менән ҡабыл ителә. Республикабыҙ хеҙмәтсәндәренең коммунизмдың бөйөк төҙөлөшөн ижад итеүҙә туранан-тура ҡатнашыуы колхозсыларҙа көрҙәнеү һәм производство активлығы тыуҙырҙы.

Дөрөҫ, беҙҙең колхоздан бер кеше лә Волга — Дон каналында эшләмәй. Ләкин беҙ бөтә коллективыбыҙ судноҙар йөрөтүсе каналды төҙөүсе яҡташтарыбыҙ менән бергә эшләйбеҙ, тип хис итәбеҙ. Ошо тойғо менән рухланған колхозсылар: «Яҡташтар, беҙ һеҙҙең менән», тигән һүҙҙәрҙең фиҙакәр хеҙмәтенә лайыҡлы яуап бирҙәр.

Беҙҙең колхоз, республикабыҙҙың башҡа бик күп ауыл хуҙалығы артелдәре кеүек үк, өйөштороу-хуҙалыҡ яңынан йыллан-йыл ныҡлы бара, колхозсыларҙың материаль көн-күреше яҡшыра. Моғәлән, хуҙалыҡтың 1949 йылда 338,6 мең сумлыҡ булған доходы былтыр 489,5 мең һумға етте. Былтыр беҙ һәр бер хеҙмәт көнөнә 4,7 килограмм иген һәм 1 һум 25-әр тин аҡса бирә алдыҡ.

Төҙөүсе яҡташтарыбыҙ алдында бурыслы булып ҡалмау маҡсатында беҙ быйыл юғары урожай алыу өсөн көрәнәбеҙ. Беҙҙең социалистик йөкләмәбеҙ — бөртөкле культураларҙың һәр гектарынан 16-шар центнер урожай алыуға өлгәштеү. Һүҙебеҙгә тоғро булырбыҙ. Яҙғы сәсеү осоронда быға ныҡлы иғтибар булыны. 200 гектарҙан артыҡ бөртөкле культуралар ҡыҫҡа срокта юғары агротехник кимәлдә сәселде. Сәсеүсе булып эшләүсе колхозсыларҙан Н. Фәхретдинов, Х. Ҡорбанаев, прицепщик Ш. Нәфиҡов һәм башҡа бик күптәр баҫыу эштәре осоронда көндәлек нормаларын 160 процентҡа еткереп эшләнеләр.

Әкбәр Хәмитов етәкселегендәге бағыу һаҡлаусы урман полосалары уҙлатыу бригадаһының эше төҙөүсе яҡташтарҙың фиҙакәр хеҙмәтенә бына тигән яуап була ала. Академик Лысенко методы буйынса был бригада быйыл 15,5 гектар майҙанда имән, ҡайын, тополь һәм башҡа ағастар уҙлатыртты. Һаҙ үҫентеләренең 96 процентте һаҡланып үҫә. Былтыр был полосаларың дөйөм майҙаны хәҙер 42 гектар тәшкил итә. Быйыл тыуы, беҙҙә 8 гектар майҙанда ямеш-елек бағаһы бар. Уны ла инеш Ә. Хәмитов етәкселегендәге бағыусы звенолар тәрбиәләй. Былтыр был бағаһынан 54 мең һумлыҡ доход алынғайны, быйыл уң 65 мең һумға еткереләсәк.

Колхозлың малсылыҡ работниктәре лә төҙөүсе яҡташтар алдында ҡыҙарырлыҡ түгел. Өс ферма буйынса 1951 йылда мал үрсетеүсен государство планы артырып үтәлде лә инде. Консолоң буйынса государство планын үтәүҙе тәьмин итәсәкбеҙ. Һауын һыйырҙарын артабан үрсетеү буйынса ла саралар күрелә.

Ауыл хуҙалығы артелдәренең хуҙалыҡ кеүәтен үҫтереүгә бөтә көсөн биреүсе колхозсылар үҙҙәренең изамсыл хеҙмәт ҙәлилтәрен күреп шатланалар. Озаҡламай беҙҙә электростанция эксплуатацияға тапшырыла, ауылды радиолаштыра башлайбыҙ. Колхоздың автомашиналар паркы тағы ла ике машина менән тулыландырыла. 20 мең һумлыҡ төрлө ауыл хуҙалығы машиналары алдыҡ. Ошонон менән бер рәттән, колхозда ҙур күләмдә төҙөлөш эштәре алып барыла.

Төҙөүсе яҡташтар! Тырышып эшләгеҙ. Беҙ һеҙҙән ҡалышмабыҙ.

С. Хәлитов,

Күгәрсен районы Сталин исемендәге колхоз председателе.

Мал аҙыҡтары етештереүҙә МТС-тың ярҙамы

Стәрлетамаҡ районы колхоздары урожай йыйыуҙы башлауға тиклем бесән сабыу һәм силос һалыу пландарын үтәү өсөн көрәшәләр.

Хәҙер колхоздарҙың мал аҙығы туплау бригадалары эште йәйелдерҙеләр. «Красное знамя» һәм Кагановичҡ исемендәге колхоздарҙың мал аҙыҡтары туплау бригадалары айырыуса яҡшы эшләйҙәр. «Красное знамя» колхозында күл салғыһы менән 70 кеше бесән сапа.

Михайловка МТС-ы механизаторҙары мал аҙығы етештереүҙә колхоздарға ҙур ярҙам ойоштороп. Свердлов исемендәге колхозда МТС көсө менән 130 гектар урынлыҡ 147 гектар болондон бесәне сабылды, 180 тонна силос һалынды. Киров исемендәге колхозда 150 тонна силос һалынды.

А. Клементьев.

Алексей Максимович

Горький иҫтәлеге

А. М. Горькийҙе иҫкә алыуға арналған кисәләр

18 июндә Советтар Союзы халыҡтары совет әҙәбиәтенә нигеҙ һалыусы, коммунизм эсен алҡынлы көрәшсе Алексей Максимович Горькийҙең үлеменә 15 йыл тулыуы билдәләшәләр.

Мәскәүҙә Үҙәк культура һәм ял паркында Пәшә театрҙа А. М. Горькийҙе арналған кисә үткәрҙеләр. Башҡаланың 10 кеңдән артыҡыраҡ хеҙмәтсәне бөйөк рус яҙыусыһының иҫтәлеген хөрмәтләү өсөн килгән.

Кисәне СССР совет яҙыусылары Союзы генераль секретарҙоно урынбаҫары К. Симонов асты.

Филология Фәндәре докторы В. В. Ермилов инеш һүҙе менән сыҡты.

Кисәлә А. Сафронов, М. Бажан, А. Корнейчук, Б. Ромашов һәм башҡалар сығыш яһанылар.

Һуңынан башҡаланың искусство мастерҙәре ҡатнашлығында ҙур концерт булды. Горькийҙең «Тормош төбөндә», «Егор Булычев һәм башҡалар», «Әсә», «Малайлыҡта», «Васса Железнова» тигән әҫәрҙәренән өҙектәр башҡарылды.

* * *

Союзлар Йортонон Колонналы залында 18 июнгә башҡала профсоюз активының А. М. Горький иҫтәлегена арналған кисәһе булып үтте. Конценртта ҙур һәм Художестволы академия театрҙарының, Мәскәү государство филармонияһының артистары ҡатнашты.

Башҡаланың музыка общественноҫе А. М. Горькийҙең үлеменә 15 йыл тулыуы комсомолдарҙың Үҙәк йортонда кисә үткәреү менән билдәләне.

(ТАСС).

Бөйөк рус яҙыусыһы А. М. Горькийҙе иҫкә алыу

Мәскәүҙә, боронго Кремль стенаһында совет әҙәбиәтенә нигеҙ һалыусы, бөйөк рус яҙыусыһы, коммунизм өсөн алҡынлы көрәшсе Алексей Максимович Горькийҙең кәүҙә һалынған.

А. М. Горькийҙең үлеменә 15 йыл тулыу көнөнә бында СССР һәм УССР совет яҙыусылары союздарынан делегациялар килде һәм веноктар һалдылар.

(ТАСС).

М. Горькийҙең үлеменә 15 йыл тулыуға арналған йыйылыш

Өфө. 18 июндә Луначарский исемендәге һәйкәл, йәйге театр биназында, ҡала хеҙмәтсәндәренең бөйөк рус яҙыусыһы Максим Горькийҙең үлеменә 15 йыл тулыуға арналған йыйылышы булып үтте.

Инеш һүҙ В. В. Сталин етәкселегендә ВКП(б) Үҙәк Комитеты Политбюроһы ҡатнашыусыларының кеҫә ҡул сәғәттәре аҫтында Почетлы президиумға һайланды.

Йыйылышта ҡатнашыусылар Башҡортостан совет яҙыусылары Союзының председателе инеш Харисовтың бөйөк рус яҙыусыһы Максим Горькийҙең ижады, тураһында докладын тыңланылар.

Йыйылыш инеш Сталингә хәтлау хаты ҡабул итте.

Республиканың иң яҡшы артистарының кеҫә менән һуңынан ҙур концерт булды.

Илеш районының Иләкшиҙе ауылында ҙәшең бронзанан эшләнгән бюст ҡуйылыу айҡанлы үткәрелгән митингела ике тапҡыр Советтар Союзы Геройы Муса Ғәрәев ҙәшең яҡташтары алдында сығыш яһай.

М. Әхмәтьянов фотоһы.

Ижади марксизмдең гениаль әҫәре

(И. В. Сталинден „Марксизм һәм тел ғилеме мәсьәләләре" тигән хеҙмәтенең донъяға сығыуына бер йыл тулыуға карата)

И. В. Сталиндең «Марксизм һәм тел ғилеме мәсьәләләре» тигән әҫәре марксизм-ленинизм теорияһына бик ҡиммәтле вклад булып тора. Унда ғәйәт зур конкрет-тарихи материал дәйәмләштерелгән, марксистик-ленинсе тел ғилеме теорияһы юғары баҫҡысҡа күтәрелгән, тел тураһындағы фәндең мөһим мәсьәләләре тулы асыҡлыҡ һәм тәрәнлек менән аңлатылған, совет тел ғилеменең нигеҙҙәре һалынған. Иптәш Сталин, тел ғилемендә пакимлек итеп килгән, Н. Я. Марроҡ «тел тураһында яңы ученне» тип йөрөтелгән фәнгә ҡаршы ученнеһенең тулыһынса нигеҙлекһеҙ булыуын фаш итеп, был ученнеңең марксизмға бер ниндәй ҙә мөнәсәбәте булмауын күрһәтте.

Иптәш Сталиндең тел ғилеме буйынса хеҙмәттәрендә марксистик-ленинсе теорияның ҡатмарлы мәсьәләләре тәл ителде, уларҙың бөтә совет фәнен артабан үҫтереү, совет халҡына дошман булған бурйуаз идеологияға ҡаршы, догматизмдың, начетничествоның һәм талмудизмдың бөтә һаҡ һәр төрлө күренештәренә ҡаршы көрәшеү өсөн баһалап бөткөһөҙ әһәмиәттәге бар.

* * *

Иптәш Сталин кешеләрҙең аралашыу, фекерҙәре уртаҡлашыу һәм бер-береһен аңлауға әлғәшеү средствоһы, ҡоралы булған телгә сиктән тыш асыҡ һәм марксистик билдәләү бирҙе. Тел, тип күрһәтте ул, обществоның барлыкҡа килеүе һәм үҫеүе менән бергә барлыкҡа килә һәм үҫә. Иптәш Сталин, телдең производство менән тәрән органик бәйләнешен асып, телдән башҡа обществен-ный производствоның һәм обществоның үҫенең йәшәүе мөмкин түгел, тип күрһәтә. «...Общество өсөн аңлайышлы һәм уның ҡулдәре өсөн дәйәм булған телдән башҡа, общество етештереүҙе тухтата, кешеләр һәм общество булып йәшәүҙән тухтай. Аралашыу ҡоралы булған тел, ошо мәғәнәлә, бер ҡасан ҡалыбында обществоның көрәш һәм үҫеш ҡоралы булып тора» (И. Сталин, Марксизм һәм тел ғилеме мәсьәләләре, 1950 йыл, Госполитиздат, 23-сө бит).

Иптәш Сталин: телде һәм уның закондарын общество тарихы менән, өйрәнелә торған телдең халҡының тарихе менән бәйләп өйрәнгәндә генә аңларға мөмкин, тип өйрәтә. Был ваҡытта телде үҫтереүҙә халыҡ массаларының роле бик ныҡ әйтеп үтелә, телдең ижадсыһы һәм уны йөрөтүсе булып халыҡ үҙе тора. Иптәш Сталин телдең характерле билдәләренә тулы анализ нһай. «Билдәле булыуынса, телдә булған бөтә һүҙҙәр барыһы бергә телдең һүҙлек составын тәшкил итә, — тип күрһәтә иптәш Сталин. — Телдең һүҙлек составындағы иң мөһим нәмә — төп һүҙлек фонды, уға бөтә тамыр һүҙҙәр ҙә уның ядроһы булып инәләр. Телдең төп һүҙлек фонды, телдең һүҙлек составына ҡарағанда, байтаҡ тарырҡаҡ, ләкин ул бик оҙаҡ, быуаттар буйына йәшәй һәм яңы һүҙҙәр яһау өсөн телгә база бирә. Һүҙлек составы телдең төрлөшөн сағылдыра: һүҙлек составы ни тиклем байыраҡ һәм күп яҡлыраҡ булһа, тел шул тиклем байыраҡ һәм алға киткәнерәк була». (шунда уҡ, 23-сө бит).

Ләкин һүҙлек составы, иптәш Сталиндең бик матур итеп һүрәтләп әйтеүе буйынса, тел өсөн төҙәлеш материалы ғына булып тора — ул үҙе генә, төрөн унан башҡа телдең булыуы мөмкин булмаһа ла, телде тәшкил итмәй әле. Телдең грамматикаһы ҡарамағына күскәндән һуң һүҙлек составы бик бойөк әһәмиәт алҙана. Грамматика һүҙҙәрҙең үҙгәреү ҡағиҙәләрен, һөйләмдә һүҙҙәрҙең ҡушылыу ҡағиҙәләрен билдәләй һәм, шулай итеп, телгә төҙөк һәм мәғәнәле характер бирә. «...Грамматика арҡаһында тел кешенең фекерҙәрен материаль тел рәүешендә кәүҙәләндерергә мөмкинлек ала» (шунда уҡ, 24-сө бит). Телдең грамматика төҙөлеше һәм уның төп һүҙлек фонды телдең нигеҙен тәшкил итәләр.

Иптәш Сталин телдең үҫеш закондарын асып бирҙе. Ул, хәҙерге телдең элементтәре бик боронғо заманҙарҙа, коллоктив эпохаһында уҡ барлыҡҡа килеп, тип күрһәтә. Етештереү көстәренең үҫеүе, ярҙаныҡ барлыкҡа килеүе, государствоның тыуыуы, сауҙаның үҫеүе, китап баҫыу станоктарының килеп сығыуы, әҙәбиәттең үҫеүе телдәге ҙур үҙгәрештәргә шарт булдылар. Ләкин телдең үҫеүе, марксизмда вульгарлаштырыусылар И. Л. Марр һәм уның шәкерттәре раҫлағанса, шарттауҙар һәм йәшәп килгән телдең бөтөрөлеүе юлы менән түгел, бәлки йәшәп килгән телдең төп элементтарен йәйелдереү һәм камиллаштырыу юлы менән барған. «Марксизм, телдең иҫке сифаттан яңы сифатҡа күҫеүе шарттау юлы менән түгел, йәшәп килгән телдә юҡҡа сығарыу һәм яңы тел барлыкҡа килеү юлы менән түгел. Бәлки яңы сифат элементтаренең аҡрынлап туплана барыу юлы менән, тимәк, иҫке сифат элементтаренең аҡрынлап ҙа барыу юлы менән бара, тип иҫәпләй» (шунда уҡ, 28-сө бит).

Иптәш Сталин, И. Л. Марррың: тел — әҙәмиәт ул тигән положениеһенен фәнгә ҡаршы булыуын фаш итә. Өҫкорма — бер эпоханың продукты ул, уның барлыкҡа килеү һәм эшләмәк базис йәшәй һәм хәрәкәт итә, тип күрһәтә ул. Өҫкорманан айырмалы рәүештә, телде шундай ҙа буҙна бер эпоханың продукты тип ҡарап булмай. Телдең структураһы, уның грамматика төҙөлөшө һәм төп һүҙлек фонды — күп эпохаларҙың продукты ул. Пушкин заманынан алып Россияла феодаль һәм капиталистик ҡоролоштар юҡ ителгәс һәм яңы, социалистик ҡоролош урынлаштырылғы, феодаль һәм капиталистик базистәр, феодаль һәм капиталистик өҫкорма бөтөрөлгәс. Ләкин рус теле был ваҡыт эсендә үҙенең структураһы буйынса аҙ үҙгәрҙе.

Иптәш Сталин Н. Я. Марроҡ телдең синфилеге тураһындағы марксизмға ҡаршы положениеһен дә әмергес тәнҡитҡа алды. Ул, телде культура менән бутарға ярамай, уның буржуаз һәм социалистик булыуы ла мөмкин, тип күрһәтте. Коллоктивтан алынашмы средствоһы булған тел нһа һәр ваҡыт дәйәм халыҡлыҡы була. Ул обществоның бөтә синыфтарын, буржуаз һәм социалистик культураны хеҙмәтләндерә. Әгәр ҙә культура үҫенең йәмәткәһе буйынса общество үҫешенең һәр бер яңы осороннан үҙгәрһә, тел нһа бер нисә осор буйына нигеҙҙә шул уҡ тел булып ҡала. Ул яңы культураны ла, шулай уҡ иҫке культураны ла бергә хеҙмәтләндерә.

Иптәш Сталин, Н. Я. Марроҡ нульгар-материалистик «тел тураһында яңы ученне»һен фаш итеп, тел тураһындағы фәндең ҡатмарлы мәсьәләләрен эшләп, был фән работниктәре араһында хәкимлек иткән килгән иҫ киткес буталсыҡты бөтөрҙө һәм тел тураһында, ысын марксистик совет фәнена нигеҙ һалды.

Иптәш Сталин совет тел ғилемен яҡшыртыуҙың конкрет юлдарын — «тел ғилемендәге Аракчеев режимен бөтөрөү, Н. Я. Марр ҡаталарынан баш тартыу, тел ғилемен марксизм индереү» бурыстарын күрһәтте.

Иптәш Сталиндең был күрһәтмәләренең тел ғилемө өсөн генә түгел, бәлки фәндең бөтә тармаҡтары өсөн дә ғәйәт зур әһәмиәте бар. Был сталинсе положениеләргә таянып, совет фәне деятелдәре большевистик тәнҡит һәм үҙ-үҙенә тәнҡит нигеҙендә мөһим фәнни проблемаларҙы нһалды тикшереүҙе, марксизмде вульгарлаштырыуға ҡаршы кәрәште йәйелдереүҙәр, фәндең артабан сәскә атыуы, коммунизм өсөн көрәштә уның ролене көсәйтеү өсөн был тәнҡиттең әһәмиәте ғәйәт зур.

* * *

Иптәш Сталиндең тел ғилеме буйынса хеҙмәттәрендә диалектик һәм тарихи материализмдең күп кенә ҡатмарлы мәсьәләләре ғәҙәттән тыш асыҡлыҡ һәм тәрәнлек менән хәл ителгән.

Иптәш Сталиндең «Марксизм һәм тел ғилеме мәсьәләләре» тигән хеҙмәте донъяға сыҡҡанға тиклем беҙҙең философик, экономик һәм тарихи әҙәбиәттә базис һәм өҫкорма мәсьәләләре асылда эшләнмәгәйне. Ғәҙәттә базисте производство менән тиңләштерә инеләр. Политик, хоҡуҡи, дини, художестволы һәм философик ҡараштар ғына түгел, бәлки общественный аңдың бөтә формалары ла өҫкорма категорияһына индерелә ине.

Иптәш Сталиндең тел ғилеме буйынса хеҙмәттәре бындай ялбайҙаштырыуҙарға сик ҡуя. Иптәш Сталин базис һәм өҫкорманы классик рәүештә билдәләй: «Базис обществоның уның үҫешендәге билдәле бер этабындағы экономик ҡоролошо ул. Өҫкорма — обществоның политик, хоҡуҡи, дини, художестволы, философик ҡараштары һәм уның шул ҡараштарға яраҡлы политик, хоҡуҡи һәм башҡа учреждениеләре» (шунда уҡ, 5-сө бит).

Иптәш Сталин өҫкормаға ҡарата базистең хәл иткес ролен күрһәтә. Һәр бер базистең үҙенә яраҡлы өҫкорманы була. Базис үҙгәреү һәм бөтөү менән уның өҫтөн торған өҫкорма ла үҙгәрә һәм бөтә. Яңы базис тыуыу менән уға яраҡлы өҫкорма тыуа. Мәҫәлән, феодаль базис бөтөү менән феодаль өҫкорма ла бөтөрөлә, СССР-ҙа капиталистик базис бөтөрөлөү менән иҫке капиталистик өҫкорма ла бөтөрөлә һәм яңы, социалистик өҫкорма булдырылды. Иптәш Сталин үҙенең «Диалектик һәм тарихи материализм тураһында» тигән хеҙмәтендә обществоның үҫешендә алдынғы идеяларҙың мобилизациялаусы, ойоштороусы һәм үҙгәртеүсе бойөк ролен күрһәтте. Иптәш Сталин үҙенең тел ғилеме буйынса хеҙмәттәрендә, марксизм-ленинизмдың үҫтереп, өҫкорманың бойөк ролен асыҡ һәм ышандырырлыҡ итеп күрһәтә, өҫкорма «...үҙенең базисенә формалашырға һәм нығынырға активлык итеп, иҫке базисте һәм иҫке синыфтарҙы тамам хәлдән тайҙырыуҙа һәм бөтөрөүҙә яңы ҡоролошҡа яраҡ итеү өсөн бөтә саралары күрә» (шунда уҡ, 7-сө бит).

Иптәш Сталиндең базис һәм өҫкорма тураһындағы положениеләре беҙгә совет обществоһының һәм Совет государствоһының тәп этәҙсе һәм юнәлеш биреүсе көсө, социализм һәм коммунизм төҙөүҙең тәп ҡоралы булған большевиктар партияһының бойөк эшлә ролен тәрәнерәк аңларға мөмкинлек бира.

Социалистик общество шарттарында иҫке сифат хәленән яңы сифат хәленә күсеү, шарттауҙарһыҙ күсеү законы тураһындағы иптәш Сталин тарафынан күрһәтелгән положениеләренең ғәйәт зур әһәмиәте бар. Иптәш Сталин марксистик әҙәбиәттә беренсе булып социалистик обществоға үҫешенең яңы законҙарын асты, улар антагонистик синыфтарға булынған обществоның закондарынан принциптаҙ айырмалалар. Иҫке сифаттан яңы сифатҡа шарттауҙар юлы менән күсеү законы, тип күрһәтә иптәш Сталин, дошман синыфтарға булынған общество өсөн мәғәнәһен юғалта. Ләкин дошман синыфтары булмаған социалистик общество өсөн был закон бөтөнләй мәжбүри түгел. Социалистик общество шарттарында иҫке сифат хәленән яңы сифат хәленә күсеү, яңы сифат элементтәренең аҡрынлап туплана барыу юлы менән, тимәк, иҫке сифат элементтарен аҡрынлап ҙа бөтөрөү юлы менән тура килә.

Шарттауҙарһыҙ һикереш тураһындағы сталинсе положение социализмдан коммунизмға күсеү закондарын асып бирә. СССР-ҙа коммунизм төҙөү производство, фән һәм техника өлкәһендәге һикереште революцион үҙгәрештәр менән байланған. Коммунизмдан Волгалағы, Донбассағы, Днепрҙағы, Ҡырымдағы һәм Төркмәнстандағы бөйөк төҙөлештәре бындай һикерештәрҙең асыҡ мисалы булып тора. Производствоға атом энергияһын кин индереү етештереү көстәрен үҙгәреүҙә грандиоз һикереш буласаҡ. Ләкин был һикерештәр шарттауҙарҙы, йәғни килгән производство мөнәсәбәттәрен бөтөрөүҙе аңлатмаясаҡтар. Был һикерештәр совет халҡын коммунизм төҙөүгә хәбәрләндереүсе Совет государствоһы тарафынан ойошторола һәм ғәмәлгә ашырыла һәм улар социалистик производство мөнәсәбәттәрен артабан нығытыуға килтерәсәктәр.

Иптәш Сталиндең тел ғилеме буйынса хеҙмәттәре беҙҙең фәнгә нәҙер ҡыйбат һәм начетничествоға, талмудизмға һәм догматизмға ҡаршы килешмәүсән ҡараш алып барыуға өйрәтәләр. В. И. Ленин, марксизм — догма түгел, ә эш итеүгә ҡуланма ул, тип әйтә. Иптәш Сталин үҙенең яңы хеҙмәттәрендә марксизмға начетниктарса, талмудистарса яҡын килеүҙе, марксизмдан билдәле бер тарихи осор өсөн дөрөҫ булған положениеләрен, үҫештең бөтә осорҙары өсөн яраҡлы догмаларға әүерелдереүгә матаһыуҙарҙы зур көс менән фаш итә.

Мәҫәлән, Ф. Энгельс үҙенең «Антидюринг» тигән хеҙмәтендә социалистик революция еңгәнсән һуң государственың бөтөүе тураһында һығымтаға килеүе билдәле.

«Ләкин совет марксистары, — ти иптәш Сталин, — беҙҙең замандағы донъя обстановкаһын өйрәнеү нигеҙендә, бындай һығымтаға килделәр, капиталистик ҡамалыш бар ваҡытта, социалистик революция еле тик бер илдә генә еңеп, ә бөтә башҡа илдәрҙә капитализм хакимлек иткән ваҡыттә, еңгән революция изе, үҙ государствоһын, государство органдарын, разведка органдарын, армияһын йәшартмаҫҡа, ә бөтә саралар менән көсәйтергә тейеш, әгәр ҙә был ил капиталистик ҡамалыш тарафынан тар-мар ителергә теләмәһә, ул былардың эшләргә тейешле (шунда уҡ, 50-сө бит).

Начетниктарҙан һәм талмудистарҙан, тип күрһәтә иптәш Сталин, ...формулаҙарҙың бөрсһен һис шикһеҙ хата тип алып ташларға, ә икенсһен, һис шикһеҙ дөрөҫ булғаның, — социалистик государство үҫешенең бөтә осорҙарына тапҡырға кәрәк, тип әйтеүҙәре мөмкин.

Ләкин марксистар был формулаҙарҙың икенсһен дә дөрөҫ булмауын беләләр. Энгельс формулаһы социализмдан тамам сыҡҡ осоро өсөн һәм иптәш Сталиндең формулаһы социализмдың бер йәки бер нисә илдә еңеү осоро өсөн дөрөҫ.

Иптәш Сталин, телдәрҙең ҡушылыуы тураһындағы мәсьәлә буйынса начетниктәрҙе һәм талмудистәрҙе фаш итеп, былай тип күрһәтә: социализм бөтә донъя масштабында еңгәндән һуң, «...миллеттәрҙең осаҡ ваҡыт экономик, политик һәм культура хеҙмәттәшлеге бәйләнешендә, ул телдәрҙән башҡа ин байытырлығын берҙәм зональ телдәр айырылып сығасаҡ, ә аҙаҡтан зональ телдәр дәйәм бер халыҡ-ара телгә ҡушылласаҡ, ул тел, әлбиттә, немец теле лә, рус теле лә, инглиз теле лә булмаҫ, ә милли һәм зональ телдәрҙән ин яҡшы элементтәрен әсенә алған яңы тел булыр» (шунда уҡ, 54-сө бит).

Марксизмдо «бер ваҡытта ла» үҙгәрмәүсе догматтар йыйылмаһы тип ҡараусы һәм уларҙы ялҡап, был догмаларҙы бөтә эпохаларға, тормоштоң бөтә ваҡиғаларына ҡулланып, бөтә мәсьәләләрҙе дөрөҫ хәл итергә мөмкин тип иҫәпләүсе начетниктәрҙе һәм талмудистәрҙе тәнҡитләп, иптәш Сталин марксизмде классик рәүештә *билдәләй*:

«Марксизм — тәбиғәттең һәм обществоның үҫеш закондары тураһындағы фән, иҫәпләп һәм эксплуатациялаған массаларҙың революцияһы тураһындағы фән, социализмдан бөтә илдәрҙә еңеүе тураһындағы фән, коммунистик общество төҙөү тураһындағы фән ул. Марксизм фән булыу яғынан, бер урында тороп тора алмай, — ул үҫә һәм камиллаша бара... Марксизм бөтә эпохалар һәм осорҙар өсөн мәжбүри булған үҙгәрешһеҙ һығымталарҙы һәм формулаларҙы танымай. Марксизм — һәр төрлө догматизмдың дошманы ул». (шунда уҡ, 54—55-сө биттәр).

* * *

Иптәш Сталиндең «Марксизм һәм тел ғилеме мәсьәләләре» тигән, совет фәнен үҫтереүҙең артабанғы юлын билдәләүсе гениаль әҫәре совет халҡын обществен-ный үҫеш закондарын таҙа һәм төрлөшөн аңлау менән ҡоралландыра, уның коммунизм төҙөү өсөн фидакәр хеҙмәткә мобилизациялай. Ике лагерь — СССР етәкселек иткән тыныслыҡ лагере менән башында Америка империалистәре торған һуғыш лагере араһындағы ауыһыҙ көрәш шарттарында иптәш Сталиндең тел ғилеме буйынса хеҙмәттәре бөтә илдәрҙең алдынғы кешеләренә капитализмдың үлемға хөкөм ителгәнлеген һәм тыныслыҡ, демократия һәм социализм өсөн көрәшеүсе көстәрҙең еңелмәҫлеген тәрәнерәк аңларға ярҙам итә.

В. Николаев.

СОВЕТ ЗАКОНДАРЫН НЫҠ ҺАҠЛАУ ӨСӨН

20 июндә Өфөлә Башҡортостандың район һәм ҡала прокурорҙарының республика конференцияһе асыла. Конференцияне Башҡорт АССР-ы прокуратураһы органдары эшенең тормошо һәм уны яҡшыртыу буйынса бурыстар тураһында Башҡорт АССР-ының прокуроры, III класс юстицияның государствою советнигы Гүсевтең доклады тыңланырға тейеш.

Прокурорҙарҙың республика конференцияһе ВКП(б)-ның Башҡортостан Өлкә Комитетенең күптән түгел генә тамамланған пленумынан һуң йыйыла. Өлкә пленумы Совет Башҡортостанына партия һәм хөкүмәт тарафынан күйылған бурыстарҙы хәл итеүҙә боевой программа тәғәйен итте.

Башҡортостан прокуратураһы работниктәренең бурысы партия Өлкә Комитеты тарафынан билдәләнгән боевой программаны уңышлы үтәүҙә оператив, үҙенең хеҙмәт бурысын намыҫлы үтәү һәм инициатива күрһәтеү юлы менән бөтә төр программды күрһәтеүҙән тора.

Беҙҙең республика конференцияһенең тәп бурысы, әлғәләгән уңыштарҙы иҫәпләүҙән түгел, ә сәмләп етешһеҙлектәрҙе асыуҙан тора. Беҙ партияның, коммунистик обществоны төҙөүҙә тәнҡит һәм үҙ-үҙенә тәнҡит тәп хәрәкәт иттәгес кәс булып тора, тигән күрһәтмәһен хәтерҙә тоторға тейешбеҙ.

Государство беҙгә бик үткер ҡорал тапшырған, ул ҡорал менән дошмандарҙы, государство һәм колхоз милкен тыныслыусыларҙы, әрем-шәрем итеүселәрҙе, хулиганҙарҙы, спекулянтарҙы һәм коммунистик общество төҙөүгә тамасаулыҡ итеүсе бөтә кешеләрҙе рәхимһеҙ ҡыйратып, ҡыйыу һәм ҡырҡа хәрәкәт итергә кәрәк.

Закондарҙы боҙоуға иғтибар бирмәүсе, улар менән килешеп йәшәүсе прокурорҙар әле булһа бар. Етешһеҙлектәрҙе бик нуҡлап асыусы, асылда, тик фактҡарҙы төрәтүсегә әйләнеүсе, ғәйепле кешеләрҙе лауаллыҡҡа тарттырыуҙа тейешле ҡыйыулыҡ күрһәтмәүсе прокурорҙар ҙа бар әле.

Көйөргәҙе районы прокуроры Кубицкий законлыҡҡа боҙоу фактҡарына принципһеҙ, килешеп ҡараусы прокурорҙың береһе булып тора. Ул, прокурор булараҡ, районда закондарҙы боҙоуҙың күп кенә фактҡарына иғтибар бирмәгән, социалистик милкәте талауҫыларға һәм әрем-шәрем итеүселәрҙе ҡаршы бөтенләй күреш алып бармаған.

Учалы районы прокуроры Котлобирҙин, Хәйбулла районы прокуроры Таһиров, Әлшәй районы прокуроры Балғазин, Нуриман районы прокуроры Әҙмәтов, Шишмә районы прокуроры Юнусов иптәштәр һәм башҡа ҡайһы бер райондарҙың прокурорҙары государственный һәм общественный милкәте әрем-шәрем итеүселәргә ҡаршы кәрәшмәйҙәр.

Покровка районында былтыр ғәйрым хеҙмәт кешеләре күҙ буяусанлыҡҡа юл күйҙылар, был күҙ буяусанлыҡ шунан тора: юғарҙы органдарға сәбәрҙән сводкаларҙа улар урожай йыйыуҙы тамамлау тураһында хәбәр итәләр, ә фактик алғанда, йыйыллағаны урожай тамырҙа килеш тар аҫтында ҡалған. Был район прокуроры иптәш Плетенев был мәсьәләлә принциаллек күрһәтмәгән, һөҙөмтәлә күҙ буяусанлыҡ фактҡары быйыл май айында ғына асылды.

Кушнәренко районында «Заготзерно» әрәләтелгән пунктының директоры Юшин систематик әскелек менән шөғөлләнгән һәм яңы урожай игенен ҡабул итеүгә бина әҙерлау мәсьәләләре менән бөтенләй шөғөлләнмәгән, иген складтарын төҙөүҙе өйрәнә.

Район прокуроры иптәш Хәлимуллин бындай иң кимсе фактҡан ситтә ҡалған. Хәҙерге ваҡытта республика прокуратураһы Юлиндә уголовный яуаплылыҡҡа тарттырҙы.

Прокуратура аппараты әлә аныҡлыҡ, биреләген бурысты тиҙ үтәү һәм оператив-лек менән айырылырға тейеш. Тикшереү органдары әсен ғәйәттәрҙә тикшереүҙе озаҡҡа һуҙыу ваҡиғаларҙы сығып торғоһоҙ хәл ул.

Совет кешеләренең хоҡуҡтарын бер нисек тә боҙоуға юл күймайынса, социалистик законлылыҡты һаҡлау — прокуратура работниктәренең изге бурысы.

«Беҙ, — тине М. И. Калинин, — прокурорҙан әлә ошолай күйыуҙы, социалистик законлылыҡ өсөн көрәштә ошолай ойоштороуҙы талап итәбеҙ, был ваҡытта һәр бер әшсе, һәр бер колхозсы, һәр бер совет учреждениеһе бюрократик боҙоуҙарҙан гарантияланырға тейеш, был ваҡытта һәр бер кешә үҙенең законлы хоҡуҡтарының һәм интересҡарының һаҡланыуына, был интересҡарҙе һаҡлауҙа Совет власе тарафынан күйылған махсус прокурор барлығына ышанырға тейеш».

Прокуратураның эйәһе бер работниктәре бюрократизмға һәм волокитаға ҡаршы көрәш буйынса прокурор күҙәтеүенең мөһим бурыстарын төрөшкә ашырмауғына түгел, бәлки үҙҙәре хеҙмәтләндереүсе халыҡтың ғәйерҙәрен, ғәйеп күйыуҙарын хәл итеүгә йәнһеҙ, бюрократтарҙа мөнәсәбәт итеүгә юл ҡуялар.

Благовар районы прокуратураһына гражданка Хәйруллинаның законһыҙ тентеү үткәреү һәм әкса алыш китеү тураһында жалоба килгән. Хәҙер әшенән алынған район прокурорының вазифаһын үтәүсе Исламғолов тикшереү үткәрмәйенсә, ауыл Советы председателе Ахуновҡа бынай фактҡары артабан ҡабатламауҙы һорап хат ебәреү менән сикләнеп, жалобаны нәҙәккә ярын ҡына күйған.

Краснокам районының прокуроры Ҡорбанов һәм Мишкә районының прокуроры Шамыкаев иптәштәр хеҙмәтсәндәрҙән килгән жалобаларҙы хәл итеүҙә иң кимсе волокитасылыҡҡа һәм бюрократизмға юл ҡуялар.

Туранан-тура әйтергә кәрәк, республика прокуратураһының аппараты үҙ эшен бик аҙҙырған тора әле, эштә тейешле талапсанлыҡ һәм оперативлек етешмәй, был, артабан сыҙап торғоһоҙ хәл.

Прокуратура органдарының закондарҙы аныҡ һаҡлау эшен күҙәтеүҙе ысынлап та оператив һәм бөтә яҡлап ойоштороу, енәйәтселеккә ҡаршы эшлекле көрәш талап итә. Прокуратура органдары закондарҙы үтәүҙе, урожай йыйыуҙы һәм ауыл хуҡалығы продуктарын әҙерләү тураһында партия һәм хөкүмәт ҡарарҙарын үтәүҙе тәьмин итергә тейештәр. Улар урожайҙы юғалтыуға, игенде боҙоуға, урлауға ҡаршы, государствоға дошмәнлек практикаһына ҡаршы һәм иген әҙерләү осорондағы саботажлыҡ элементтәргә ҡаршы рәхимһеҙ көрәш алып барырға бурыслылар.

Социалистик милкәкә бөтә төр күл буҙыуҙарға ҡаршы ҡырҡа көрәш прокуратура работниктәренең иғтибар үҙәгендә булырға тейеш. Общество милкен әрем-шәрем итеүселәргә, жуликтарға, ҡаракәтәрҙә ҡаршы көрәш алып барырға кәрәк. Государствоға һәм халыҡҡа ҡаршы яһалған бер генә енәйәт өсөн дә яза бирмәйенсә ҡалдырырға ярамай.

Промышленностә, совхоздарҙа, МТС-тәрҙә һәм колхоздарҙа хеҙмәт дисциплинаһын боҙоуҙарға ҡаршы көрәштә касәйгеү, шулай уҡ прокуратураның бурысы булып тора. Гражданҙарҙың хоҡуҡтарын, бигерәк тә Ватан һуғышы инвалидтәренең, совет армияһының һуғышта һәләк булған воиндәре семьяларының һәм хәрби хеҙмәткәрҙәр семьяларының законлы хоҡуҡтарын яҡлауҙы бөтә яҡлап тәьмин итергә кәрәк.

Государствоға ҡаршы практиканың төрлө күренештәренә, государство дисциплинаһын бөтә төр боҙоуҙарға ҡаршы ҡырҡа көрәш, шулай уҡ законлылыҡты нығытыу эшенә мөһим бурыс булып тора.

Прокуратура работниктәре ауыл хуҡалығы артелдәренең сталинсе Уставын нык һаҡлау өсөн бөтә яуаплылыҡты иҫәпкә алырға һәм Уставты боҙоусыларға ҡаршы, колхоз ерҙәрен законһыҙ алырға материаль-ҡарға ҡаршы һәм колхоз милкен әрем-шәрем итеүселәргә, колхоз демократияһын боҙоусыларға ҡаршы тайпылышһыҙ көрәшергә тейештәр.

Бөйөк большевиктар партияһы етәкселегендә прокуратура органдары социалистик законлылыҡты һәм совет хоҡуҡтарының тәртибен артабан нығытыу буйынса яңы яуаплы бурыстарҙы уңышлы үтәйәсәктәр.

Ш. Бәширов,

Башҡорт АССР-ы прокурорының урынбаҫары, юстиция советнигы.

Хеҙмәтсәндәрҙең жалобаларына иғтибарлы мөнәсәбәт итергә

Урындағы Советтарҙа хеҙмәтсәндәр үҙҙәренең ин яҡын һәм туған органдары итеп иҫәпләйҙәр. Шуның өсөн Советтарға кән һайын тиҫтәләгән хеҙмәтсәндәр үҙҙәренең һорауҙары, теләктәре менән мәрәжәғәт итәләр.

Беҙ, Шафран поселка Советы исполкомының работниктәре, хеҙмәтсәндәрҙең һорауҙарына һәм жалобаларына мөмкин тиклем тулы яуап бирергә, уларҙың телектәрен тәнәғәтләндерергә тырышабыҙ. Килгән кешеләрҙе ҡабул итеү сәғәттәре билдәләнелгән. Шуның өсөн хеҙмәтсәндәр үҙҙәренең ҡомоштарын телгән ваҡытта килеп хәл итә алалар.

Район үҙәгенән алыҫ торған ауыл йәки поселка Советында был эш бер ҙә ҡатмарлаша. Сөнки хеҙмәтсәнәрҙең бөтә һорауҙарын хәл итеү ауыл йәки поселка Советтарына генә бәйләнгән. Уларҙың күптәрен район ойошмалары аша хәл итергә тура килә. Былай ваҡытларҙа беҙ юғары ойошмаларға ышаныс һәм уңыш бирәбеҙ.

Беҙҙә йыш ҡына семья торошона, хуҡалыҡ һәм хеҙмәткә ҡағылған мәсьәләләр буйынса мәрәжәғәт итәләр. Былай ваҡытта күбенсә, мәсьәләне урындарға барып тикшереп хәл итергә тура килә һәм беҙ шунай эшләйбеҙ ҙә.

Ш. Әмғуров,

Ишмәй районы Шафран поселка Совете исполкомының секретары.

РЕДАКЦИЯҒА ХАТТАР

Колхоздарҙа төҙөлөш эштәренә иғтибарҙы көсәйтергә

Балтач районы колхоздарының эрелеҫеүе менән уларҙа ланнаи төҙөү бригадалары ойошторолдо. Былтыл бригадаларҙың һәр береһенә 15—22 колхозсы бирелгән.

Быйыл район колхоздарында 13 кирпеч заводы төҙөләсәк. Уларҙа сезонға 1,3 миллион дана кирбес етештерәләсәк. Былардан тыш, фермаларҙа малдар өсөн бик күп торлаҡтар төҙөләргә тейеш. Шулай ук фермаларҙа иҫке торлаҡтарға капиталь йә ағымдағы ремонт эштәре үткәреләсәк. 25 урында сушилка, 40 урында яланлы мунсы эшләнәсәк. Күп кенә колхоздар быйыл яңы клубтар төҙөүҙе планлаштырмылар.

Был ҙур эш, әлбиттә. Төҙөү планлаштырыуҙы тулыһынса үтәүҙе тәьмин итеү өсөн төҙөү материалдары әҙерләнеме. Мәҫәлән, «Правда» колхозында 700 кубометр, Сталин һәм Жданов исемендәге колхоздарҙа 300—330 кубометр агас әҙерләнеме.

Ләкин районның башҡа бик күп колхоздарында төҙөү эштәренә тейешле иғтибар бирелмәй.

Районда төҙөлөштәр өсөн бөтәһе 30 мең кубометрҙан күберәк агас һәм 30 мең кубометр башҡа төрлө материалдар талә ителә. Ләкин уның ни бары 44 процентә генә әҙерләнгән. Молотов, Карл Маркс, Ленин исемендәге һәм башҡа колхоздарҙа бөгөнгө көнгө тиклем төҙөлөш материалдары әҙерләнмәгән.

Узған йылдың октябрь, ноябрь айҙарында Балтач районы станцияларға агас материалдарын әҙерләү һәм колхоздар өсөн төҙөлөш проекттары булдырыу буйынса БАССР Министрҙәре Советы ярҙәмендә урман хуҡалығы управлениеһенә мөрәжәғәт иткәйнеләр. Ләкин бер төрлө проект әбәрелмәне. 50 мең кубометр урынына 6 мең кубометр төҙөлөш материалдарына рөхсәт ителде. Ул да 100—110 километр алыҫлыҡтағы Аскын лесхозынан бирелгән. Ә Балтач районының урмандар башҡа райондарҙың колхозына рөхсәт ителгән. Шунлыҡтан районың һәйһе бер колхоздары төҙөлөш материалдарын ваҡытында әҙерләмәйнеләр.

Төҙөлөш бригадалары өсөн кәрәк материалдары ла етешмәй. Инструменттар ҙа. Ә райпотребсоюз колхоздарҙың төҙөү бригадаларының талаптарын тәьмин итмәй.

Т. Хәмитов.

Балтач район Советы исполкомының ауыл-колхоз төҙөлөше бүлегенең төҙөүсе-десятнигы.

Башҡорт телендә агитацион-массовый эш алып барылмай

Черниковск фанера комбинатында эшләүсе башҡорт һәм татарҙар байтаҡ. Уларҙың үҙ телендә агитацион-массовый эш алып барыу комбинатта ҙур әһәмиәткә эйә. Ләкин комбинат етәкселәре әрәшәлә башҡорт һәм татар телендә агитацион-массовый эш алып барыу тураһында хәстәрлек күреүҫе кеше юҡ.

Фанера комбинатының үҙҙың мәҙәниәт йорто бар. Унда күп кенә газета-журналдар алдырыла. Ләкин башҡорт һәм татар телендә баҫылған газета-журналдар табын бүлмай. Газета таратыу эше бөтөнләй юҡ.

Ш. Вәлиахмәтов,

Черниковск фанера комбинаты эшсеһе.

Газеталар подписчиктәргә үҙ ваҡытында еткерелһен

Яңы Байрамғол почта бүлексәһе менән Миңдәк почта бүлексәһенең араһы 20 километр. Яңы Байрамғолдан ҡабат Миңдәккә урап ҡайтыу өсөн 40 километр була. Миңдәк почта бүлексәһенең начальнигы ошо арала почта йөрөтеү өсөн бары бер ат бүлеү тураһында «Большевик» колхозы менән договор төҙөгән.

Билдәле, бер ат һәр көн һайын 40 километр араны йөрөй алмай, һәм ул ике-өс көнгә бер тапҡыр ғына килә. Шуның өсөн дә Миңдәктә подписчиктарға газеталарын бик ҡырҡа тип тәнтә. Хеҙмәтсәндәрҙең сигналдарын яуапһыҙ ҡалдыраны өсөн район прокуратураһының вазифаһын үтәүсе иптәш Яптаҡовҡа ярҙәмгә нәҙәрҙәү яһалған һәм уға артабан ике етәкселектәрҙе хәбәрлама-ҫҡа тейеш ителгән.

„Кызыл Башкортостан" материалдары буйынса

„Хеҙмәтсәндәрҙең хаттарына яуапһыҙ ҡараш"

Ошондай исем менән «Кызыл Башкортостан» газетаһының 2 июнь номеры Хәйбулла район прокуратураһы работниктәренең хеҙмәтсәндәрҙең хаттарына һәм жалобаларына яуапһыҙ ҡарауҙары тураһында хәбәр баҫылғайны.

ВКП(б)-ның Хәйбулла район комитетынан редакцияға белдереүенсә, был хәбәр бюро ултырышында күйыуы тикшерелгән. ВКП(б) район комитеты бюроһы хәбәр күрһәтелгән етешһеҙлектәрҙе бик ҡырҡа тип таныны. Хеҙмәтсәндәрҙең сигналдарын яуапһыҙ ҡалдырға

Ике тапҡыр Советтәр Союзы Геройы Муса Ғәрәевтең тыуған ауылында бюст ҡуйылды

Иләкшиделә тантана

Ямғыр ғүзәл ваҡыты: аяз һәм өсөн көндәр. Бөтә юл буйында бик яҡшы үҫеп ултырған иген баҫыуҙарын күреһең, ҡайһы бер ерҙәрҙә арыштар кешеләрҙе, ә ейәрмән участкаларҙа егеүҙе аттарҙы луталары менән үк күмеп кита. Ҡуйы һәм шат урмандар күңелле итеп шаулайҙар. Күп һыулы йылғалар кәмеш таҫма булып иген уңырышлы тигеҙлектәрҙе һәм ялҡындарҙы уратып алғандар.

Колхоз крәҫтиәндәре тыуҙырған бөтә ошо байлыҡтарҙа күҙ төшөреп йәки баҫыуҙар аҫтында ҡыуарлап йәки баҫыуҙар аҫтында ҡыуарлап ултырған һабан тирғайҙарын тыңлап, кеше үҙе йәшәгән ғәҙәт, үҙенең хеҙмәте менән ғорурлана.

Кендек Өфө каналынан сыҡҡан ас машина үҙҙәренең йәрәхтәрен тишләткәндән-тишләтә бараҙар. Кушнаренконан һуң, уның һирәк урмандарын һәм күк тауҙарын үтәҫ, машиналар Сәкмәғош районының төҙәк юлдарына төшәләр һәм киң асфальт өҫтөнән барған кеүек, тағы ла ҡыҙыуыраҡ бара башлайҙар. Матур һәм йәйнаҡ ауылдар һәм кешеләрҙең кәләс йөҙҙәре күренеп ҡала.

Иләкшиделе үткәндән һуң машиналар ҙур булмаған Иләкшиде ауылына табан боролалар, унда ҙур тантана. Урамдарҙа байрамса кейенгән кешеләр. Бында ҡүрше ауылдарҙың вәкилдәре лә йыйналғандар. Рәҫәй ауылынан килгән 14 пионер ауылға үҙҙәренең бортолары һәм барабандары менән инделәр.

Иләкшиде ауылында бер ваҡытта ла быйлай ҙур байрам булмаған.

— Киләләр, киләләр! тип ҡысҡыралар аттарға атланған йәш малайҙар, яҡындың килгән машиналарҙы күреп.

— Беҙҙең яҡташыбыҙ Муса ҡайтып килә, — тигән тауыштар ишетелә.

Һәм бына машинанан күҙгәгенә ике Алтын йондоҙ тағҡан таҙа кәүҙәле летчик сыға. Уның мәләйем көлөүенән, ҡотлауҙарҙан һәм ҡул биреп күрешеүҙәрҙән колхоз правлениеһе алдындағы ҙур булмаған майҙанға йыйналған кешеләр ысын йәрәктән тулҡынланалар һәм шатланалар.

Иләкшиде ауылының крәҫтиәндәре араһында данлыҡлы летчик Муса Ғәйса улы Ғәрәев баҫып тора, ул һуғыш йылдарында, бөйөк һынау йылдарында 250 тапҡыр боевой осош яһаған кеше. Ошо кеше тураһында инде СССР Верховный Советы Президиумының Михаил Иванович Калинин ҡул ҡуйған Указы булғайны, унда былай тип әйтелгән: «Немец баҫҡынсыларына ҡаршы көрәш фронтында командованиеның боевой бурыстарын Советтәр Союзы Геройы исеме алырға хаҡлы бирелеүе итеп өлгөлө үтәған өсөн Советтәр Союзы Геройҙарын икенсе «Алтын йондоҙ» медале менән наградлауға, бронзанан бюстҡа эшләргә һәм уларҙы наградланыуҫыларҙың тыуған ерҙәрендә постаменттарға ҡуйырға». Улар араһында Муса Ғәрәевтән дә иҫкә бар ине.

Был Май һәм Октябрь байрамдары көндәрендә Ҡыҙыл Майҙанда ес йыл һаҡлаш ҡәрби парадтарҙы алҡан кеше Совет Армияһы ҡәрби-һауа көстәренең боевой летчигы ине.

17 июндә, йәкшәмбе көн, бында герой тыуған ауылда күп меңәрҫә кешеләр ҡатнашлығында митинг булып үтте. Урамдар байрамса бизәлгәндәр. Күп һанлы плакаттар һәм лозунгылар бөйөк юлбашсыбыҙ ингеш Сталинды, беҙҙең һөйөклө большевиктар партияһын, Совет хөкүмәтен данлап югарыға, майҙан өҫтөнә күтәреләләр.

Митингҡа хеҙмәтсәндәр депутаттарының Илеш район Советы исполкомы председателе ингеш Каганов асты. Башкортостан хөкүмәте һәм ВКП(б)-ның Башкортостан Өлкә Комитеты исеменән Башкорт АССР-ы Министрҙәр Советы председателе урынбаҫары ингеш Изгин сығыш яһаны. Башкорт АССР-ы Верховный Советы Президиумы секретаре ингеш Йәрҡәев, ВКП(б)-ның Илеш район комитеты секретаре ингеш Ғәлиев, Башкурай мәктәбе уҡытыусыһы, РСФСР Верховный Советы депутаты, әлек Муса Ғәрәевте уҡытҡан ингеш Девятова, ике тапҡыр Советтәр Союзы Геройы Муса Ғәрәев исемендәге колхоздың председателе ингеш Юҙикәев, ВЛКСМ-лың Башкортостан Өлкә Комитетенең пропаганда һәм агитация буйынса секретаре ингеш Афризонов һәм башҡа ингеш тәләрҙәр менән сығыш яһанылар.

Постамент ергә һөнәрсә кешеләр йыйналғылар. Уларҙың һаны арткандан-арта. Бюст өҫтөнән япма төшөрөлә. Гимндең тантаналы һүҙҙәре яңғырай. Геройҙың таныш йөҙө скульптор тарафынан бронзаға һәйкәл оҫталыҡ менән күсерелгән: батыр алыҫҡа ҡараған, күҙҙәрен ҡыҫа тешкән, әйтерһең дә ул зәңгәр ғәрләүтә, болоттар араһында һауаларҙы дошманды әҙләүен дауам иттерә...

Ошо бронзанан эшләнгән, ҡыҙыл гранитҡа урынлаштырылған мәңгелек бюсты сиктән алған кешеләр был минуттарҙа совет кешеләренең бәйөк бахета тураһында уйлайҙар.

Совет хөкүмәтенең ҡарары буйынса ике тапҡыр Советтәр Союзы Геройы, ҡәҙимге һауа флоты офицеры, СССР Верховный Советы депутаты, большевиктар партияһы члены Муса Ғәйса улы Ғәрәевҡа бюст ҡуйылды.

Илеш кеңәһе тиклем бер кемгә лә билдәле булмаған Иләкшиде ауылы шулай итеп бөтә республикаға билдәле булып китеп, сәнәғәт үҙәге, ҡала тибында ҡәрҙәш ауылдарҙың ҡәҙерле үҙәгенә әйләнде.

Муса Ғәрәев — башҡорт халҡының ғорурлығы һәм данлы ул. Был күренекле летчик хеҙмәт һәм азатлыҡ һөйөүсе халҡының иң яҡшы сифаттарын үҙендә туплаған, уның йөҙендә беҙ Салауат Юлаевтың яҙа черталарын һәм Шәһит Хәсәйбәрҙиндең батырлығын күрәбеҙ.

Муса Ғәрәев — бөтә совет халҡының ғорурлығы һәм даны, сөнки уны большевиктар партияһы һәм Совет Армияһы тәрбиәләне. Ул данлы батырҙарҙың алтын плеядаһы иҫәбенә инә. Бөйөк һынауҙарҙа, һуғыш йылдарында Муса Ғәрәев бөйөк рус халҡының уларынан батырлыҡҡа һәм геройлыҡҡа өйрәнде. — уның күҙ алдында Кожедуб һәм Гастелло образдары торҙо.

Ҡайҙа ғына осмаһын, Мариуполь йәки Сталинград өҫтөндәме, Ҡара диңгеҙ йәки Балтика өҫтөндәме, инидәй генә ҡаты һуғыштарҙа булмаһын: дошмандың ҡәскәри эшелондарына һәм танк колоналарына ҡаршы звено башында барһынмы, Муса Ғәрәев һәр ваҡытта кешеләрҙең иң яҡшыһы, иң төҙөн акыллыһы, бөтә батырҙар арһынан иң батыры бөйөк юлбашсыбыҙ Сталинде хәтеренә тотто; штурм авиацияһының хәрби летчиге подполковник Муса Ғәйса улы Ғәрәевтең йөрәгендә, уйында һәм фекерендә Сталин буҙды. Ул үҙенең бөтә 250 подвигын — боевой осошон Сталин исеме менән яһаны.

Муса Ғәрәев тыныслыҡ эшен өсөн ҡыйыу һәм арымай-талмай көрәшсе. Ул Волганан алып Эльбаға тиклем дошман күҙҙарын — һуғыштың яуыз көстәрен тар-мар итте һәм ҡыйратты, — был тыныслыҡ эшенә уның вклады. Һәм хәҙер ҙә гүзәл Ҡыҙыл майҙанда Берлинға Май көнөндә хәрби парадты асамы, йәки Академиялә лекциялар тыңлаймы, балаҡай ауыл халҡы алдында митингта сығыш яһаймы, йәки ҡыйыу рәүештә совет күге буйлап осамы — ул йәй кешеләрҙең тыныслығын һәм бахетен, шатлығын һәм азатлығын яҡлай, шуға күрә беҙҙең Гәрәевҡа бюст-осһу тантанабыҙ шулай ук тыныслыҡ һәйкәле һәм символы булып тора.

Һәр бер эшҡа үҙ геройҙарын тыуҙырҙы. Ҡол биләүселәр баҫыу ҡалыусыларҙы мактанылар. Совет халҡының — үҙ геройҙары, ул таланттлы төҙәүселәре һәм төҙөүселәре һәм тоғро патриоттары — тыныслыҡты һәм халыҡтар азатлығын яҡлаусылары данлай.

Меңәрләгән һәм меңәрләгән данлы батырҙарҙы тәрбиәләгән коммунизм иленә дан!

Иң төҙөү һәм батыр, иң бирелгән һәм данлы вәиндәрҙе тыуҙырған совет халҡына дан!

Бөйөк Сталинға дан!

Һүҙ батырҙың үҙенә бирелде. Муса Ғәрәев ашыҡмай ғына, йәйәй һәм эшлекле итеп үҙенең эштәре һәм үҙ интәштәренең ҡаҙата булған ҡайнар мәхәббәт тойғоһон сағылдыра.

Колхозыбыҙ район күләмендә иң алдынғыларҙың береһе булып иҫәпләнә. Уны артабан байытыу башҡаларға өлгө булырлыҡ юғары культуралы, әҙер социалистик хуҙалыҡ итеү өсөн колхоз члендәре бер семьялай татыу эшләйҙәр. Беҙ колхоздарҙа һәм совхоздарҙа общественный малсылыҡ үҫтереүҙең ес йәйлыҡ планын былтыр уҡ, срогынан алда үтәнек. Шулай уҡ 1950 йылда хеҙмәткә иген тапшырыуҙы ла бер ниҫә көнгә алдан тамамланыҡ.

Быйылғы яҙғы сәсеү эштәре юғары агротехник кимәлдә, ваҡытынан алда, арттырып үтелде. Оптоноң менән беҙ быйыл тағы ла муллы урожай алыуға ышаныҫлы нигеҙ һалдыҡ.

Тирҙән ауыл хуҙалығы эшенең иң яуаплы осоро — урожай йыйнау ваҡыты башлана. Беҙ уға тулыһынса әҙер. Урожайҙы иң ҡыҫҡа ваҡыт эсендә йыйнарға, государствоға иген тапшырыу планын срогынан алда үтәп, республикабыҙҙағы алдынғы колхоздарҙың береһе сафында булырға бөтә колхозсылар исеменән һүҙ бирәм. Һәм беҙ әйткән һүҙебеҙҙә торасаҡбыҙ.

Беҙҙе яҡты һәм бахетле тормошҡа алып килгән бөйөк Сталинға ысын күңелдән бик ҙур рәхмәт! Уның тағы ла бик оҙаҡ йылдар йәшәүен теләйбеҙ!

Ер йөҙөнең бөтә яҡшы теләкле кешеләре беген бер һүҙҙе — тыныслыҡ һүҙен ғәҙәтләйҙәр. Таш шишма колхозсылары, Сәкмәғош юлсылары, Белорет металлургтары, Башкортостан нефтселәре бөйөк коммунизм төҙөлөштәренең эшселәре бөтә донъяла тыныслыҡ урынлаштырыу өсөн көрәшәләр.

Һәм был көрәштә улар, һис шикһеҙ, ениҫәйтәр һәм донъяла тыныслыҡ буласаҡ.

Кәҙерле интәштәр! Мине тура юлға баҫтырыусы, мине Ватаным хаҡына хеҙмәткә рухландырыусы бөйөк атайыбыҙ Сталинға, халҡыма һәм беҙгә, дуҫтарым һәм туғандарым, ысын күңелдән рәхмәт әйтәм.

Пәһәһен ингеш Сталин!

Митинг тамамланды. Меңәрҫә кешеләр ауыл эргәһендәге яландә, халыҡ гуляниеларҙа һәм спартакиала үткәрәләсәк урынға киҫәлдәр. Аттар сабыштырыу, өгереүселәр ярышы, милли көрәш үткәрелде. Кис менән ауылда спектакль ҡуйылды һәм «Совет Башкортостаны» кинокартинаһы күрһәтелде.

Иләкшиделә булған тантана — совет халҡының бахетле тормошонон ҡәүләләнеше, патриотик байрам ул.

Әнүәр Бикчәнтәев.

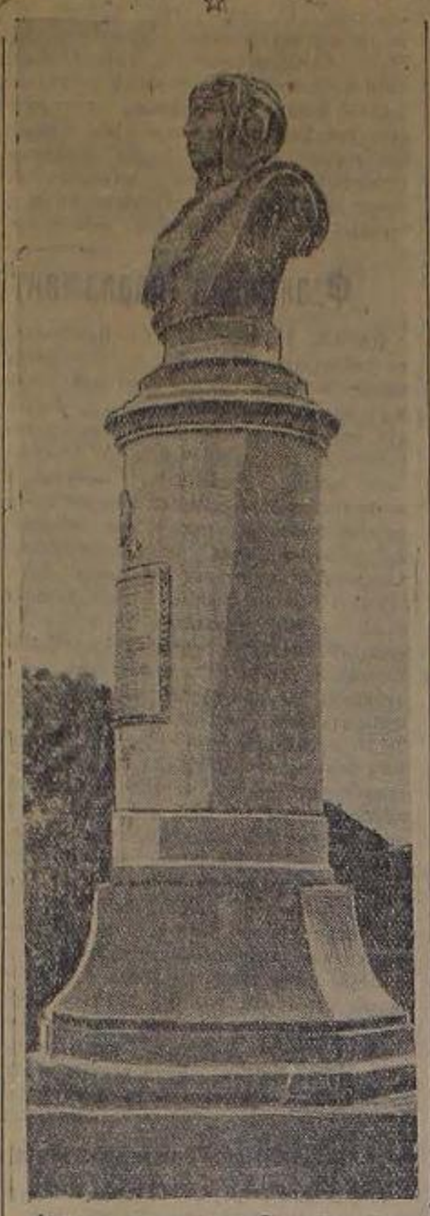

Һүрәттә: ике тапҡыр Советтәр Союзы Геройы Муса Ғәрәевҡа уның тыуған ауылы — Иләкшиделә бронзанан эшләнеп ҡуйылған бюст.

М. Әхмәтйанов фотоһы.

Колхоз председателе ингеш С. ЮЗИКӘЕВ сығышынан

Кәҙерле интәштәр! Беҙҙең яҡташыбыҙ, ике тапҡыр Советтәр Союзы Геройы Муса Ғәрәевҡа бюст асылыу айҡанлы колхозсылар ҙур шатлыҡ кисерәҙәр. Һәм беҙҙең ошо шатлығыбыҙҙы һөйөнеү менән дә уртаҡлашырға рәхсәт итегеҙ.

Һуңғы ваҡытта, колхозыбыҙ әрәләтелгәндән һуң, уға Советтәр Союзы Геройы Муса Ғәрәев исеме бирелде. Бының беҙҙең колхозсыларыбыҙ ҙур күтәренкелек һәм үҙ эштәренә ҡарата булған ҡайнар мәхәббәт тойғоһон сағылдыра.

Колхозыбыҙ район күләмендә иң алдынғыларҙың береһе булып иҫәпләнә. Уны артабан байытыу башҡаларға өлгө булырлыҡ юғары культуралы, әҙер социалистик хуҙалыҡ итеү өсөн колхоз члендәре бер семьялай татыу эшләйҙәр. Беҙ колхоздарҙа һәм совхоздарҙа общественный малсылыҡ үҫтереүҙең ес йәйлыҡ планын былтыр уҡ, срогынан алда үтәнек. Шулай уҡ 1950 йылда хеҙмәткә иген тапшырыуҙы ла бер ниҫә көнгә алдан тамамланыҡ.

Быйылғы яҙғы сәсеү эштәре юғары агротехник кимәлдә, ваҡытынан алда, арттырып үтелде. Оптоноң менән беҙ быйыл тағы ла муллы урожай алыуға ышаныҫлы нигеҙ һалдыҡ.

Тирҙән ауыл хуҙалығы эшенең иң яуаплы осоро — урожай йыйнау ваҡыты башлана. Беҙ уға тулыһынса әҙер. Урожайҙы иң ҡыҫҡа ваҡыт эсендә йыйнарға, государствоға иген тапшырыу планын срогынан алда үтәп, республикабыҙҙағы алдынғы колхоздарҙың береһе сафында булырға бөтә колхозсылар исеменән һүҙ бирәм. Һәм беҙ әйткән һүҙебеҙҙә торасаҡбыҙ.

Беҙҙе яҡты һәм бахетле тормошҡа алып килгән бөйөк Сталинға ысын күңелдән бик ҙур рәхмәт! Уның тағы ла бик оҙаҡ йылдар йәшәүен теләйбеҙ!

Башкорт АССР-ы Министрҙәр Советы Председателенең урынбаҫары ингеш З. ИЗГИН телмәренән

СССР Верховный Советы Президиумы Указы буйынса ике тапҡыр Советтәр Союзы Геройы исемен алған Муса Ғәйса улы Ғәрәевтең тыуған ауылында постамент-бюст ҡуйылады.

Муса Ғәйса улы Ғәрәевҡа постамент-бюст асыу Илеш районы хеҙмәтсәндәре һәм Совет Башкортостаны граждандары өсөн генә түгел, бәлки бөтә Советтәр Союзы өсөн ҙур вакиға булып тора. Сөнки ингеш Ғәрәев — беҙҙең Ватаныбыҙҙың тоғро патриоты, героик большевиктар партияһының тоғро улы. Уны гүзәл совет ысынбарлығы, коммунистик общество, бөйөк Ленин — Сталин партияһы тәрбиәләне.

Немец-фашист илбаҫарҙарына ҡаршы һуғышта Советтәр Союзының бөтә халыҡтары менән бер сафта Салауат Юлаевтың тоҡомдары — башкорт халҡының улдары ҡәһрәтләр. Бөтә вәиндәр менән бергә, башкорт вәиндәре совет ҫаскәрҙәренең боевой операцияларының бөтә этаптарында, грандиоз һөжүм итеү хәрәкәттәренә сатырлыҡ, данлылыҡ һәм геройзм өлгөләре күрһәттеләр.

Совет Армияһының ныйыу офицерҙәре — беҙҙең яҡташтарыбыҙ, Советтәр Союзы Геройҙары Муса Ғәрәев, Таһир Ҡусимов, генерал Шәймөратов һәм башҡа бик күптәр үҙҙәренә дан менән ҡапланылар.

Колхоз крәҫтиәне Ғәйса Ғәрәевтең улы ике тапҡыр Советтәр Союзы Геройы Муса Ғәрәев Тыуған иле өсөн немец илбаҫарҙарына ҡаршы һуғыштарҙа бер ниҫә тапҡыр танылды. Бөйөк Ватан һуғышы осоронда ҡаты һынау йылдарында Муса Ғәрәев, күп көнө фронттарҙа геройҙарҙса һуғышып, грандиоз көрәштәрҙә һәм ҡан ҡойоргос һуғыштарҙа воин, үҙ Тыуған илен һаҡлаусы булып сыныҡты.

Сталинградтан башлап Муса Ғәрәев немец-фашист илбаҫарҙарын тар-мар итеүҙә тураһан-тура ҡатнашты. Ул дошмандың техникаһын һәм йәнле көсөн оҫта тар-мар итеп, ҡәрби командованиеның приказдарын рәхәт үтәне. Ул Сталинград һәм Донбасс янында, Белоруссия һәм Балтик диңгеҙе янында һуғышты. Был батыр ергә 250 тапҡыр ҡәрби осош яһаны.

Совет хөкүмәте башкорт халҡының улы Муса Ғәрәевтең подвигын юғары баһаланы. Уны Ленин ордене, ес Ҡыҙыл Байраҡ ордене, Александр Невский, Богдан Хмельницкий, Ҡыҙыл йондоҙ, беренсе дәрәжә Ватан һуғышы ордендәре, «Батырлыҡ өсөн», «Сталинградты оборонаһы өсөн» һәм «1941—1945 йылдарҙа бөйөк Ватан һуғышында Германияны еңгән өсөн» медалдәре менән наградланы.

Ҡурҡмауһыҙлығы һәм батырлығы өсөн, күрһәтелгән героизм өсөн уға ике тапҡыр Советтәр Союзы Геройы тигән исем бирелде.

Ингеш Ғәрәев халҡтың үҙ төләмә менән, Сталинсе Конституция ҡануны аҫтында СССР Верховный Советына депутат итеп һайланды. Беҙ Муса Ғәрәевтең бер үҙе генә булмауы, бөйөк рус халҡының улдары үҫтереүҙәре, уҡытыусылары һәм ҡустары булыуы менән ғорурланабыҙ. Совет халҡы беҙҙең эпоханың Покрышкин һәм Кожедуб кеүек, тиңдәше булмаған летчиктәрен, Александр Матросов һәм геройҙар—панфиловсылар кеүек вәиндәрҙе бирҙе. Беҙ Муса Ғәрәевтең гвардеец тигән юғары исемде намыҫлы аҡлауы менән ғорурланабыҙ.

Ордендар Башкортостан хеҙмәтсәндәрҙе үҙ яҡташтарының — Советтәр Союзы геройҙарының үлемһеҙ подвигтәре менән ғорурланырға хаҡлылар. Уларҙы данлыҡ ошо бейеклегенә совет халҡы хөрмәтләп күтәрҙе, уларҙы большевиктар партияһы үҫтереп, уларҙы геройҙар итеп бөйөк Сталин тәрбиәләне.

Башкорт халҡының улдары үҙҙәренең өлгөһөн ергәйҙәры, рус халҡының героик улдары, бөтә совет халыҡтарының боевтары менән бергә күлә-күл тотоношоп, социалистик Ватаны һаҡларға барҙылар һәм улар Еңеүҙең бөйөк маршалы ингеш Сталиндең хәрби приказдарын намыҫ менән үтәнеләр. Ингеш Сталиндең исеме беҙҙең халҡыбыҙҙы һәр ваҡыт Совет Ватанының данлы хаҡына хеҙмәткә һәм подвигҡә рухландырҙы.

Совет кешеләре тыныс хеҙмәт менән шөғөлләнәләр, улар коммунизм төҙәү эше менән шөғөлләнәләр, ләкин коммунизм дошмандары — тыныслыҡ дошмандары үҙҙәренең ҡара эштәрен дауам иттерәләр, улар әсәнсе донъя һуғышын башлап ебәрергә тырышалар. Совет кешеләре Америка-Англия һуғыш тотҡарлыусыларының бөтә әҙәнеүҙәрен ныҡ һәм һизгер күҙәтәләр.

Совет кешеләре тыныслыҡ эшен ныҡ һәм ныҡышмалы, батыр һәм ҡыйыу һаҡлайҙар. Тыныслыҡ өсөн көрәштә большевиктар партияһының героик улы, Совет Армияһы Хәрби-һауа Көстәренең беренсе класлы летчиге Муса Ғәрәев артабан да азатлыҡ һәм бахет өсөн көрәшселәрҙең беренсе сафында булыр.

Башкорт АССР-ы Верховный Советы Президиумының секретаре ингеш И. ЙӘРҠӘЕВ телмәренән

Ингеш Ғәрәевтең был бюсо Бөйөк Ватан һуғышы йылдарында совет халҡы тарафынан күрһәтелгән геройзмға — батырлыҡҡа символ булып тора. Коммунистар партияһы һәм халыҡтарҙың бөйөк дәһие ингеш Сталин етәкселегендә беҙҙең халҡыбыҙ Бөйөк Ватан һуғышы ваҡытында үҙенең социалистик Тыуған илекен намыҫын, иркен һәм бәйһеҙлеген яҡлап алып ҡалды, кешелекте фашизмдан ҡара чумаһынан ҡотҡарҙы, Европа һәм Азияның күп халыҡтарына тыныслыҡ һәм ирек алып бирҙе.

Илебеҙҙең бөтә халыҡтары менән бергә, ҡулбашты ҡулбашҡа терәп, бөйөк Ватан һуғышы фронттарында башкорт халҡының улдары һәм ҡыҙҙары һуғыштылар. Республикабыҙҙың ике йөҙгә яҡын вәиндәре — Ватан һуғышында ҡатнашҡан кешеләре Советтәр Союзы Геройы тиган бөйөк исемде алыуға өлгөштеләр, меңләгән вәиндәр — һуғышта ҡатнашҡан кешеләр ордендәр һәм медалдәр менән наградландылар.

Советтәр Союзы геройҙары — батырҙары араһында совет халҡының данлыклы улы, беҙҙең яҡташыбыҙ, Тыуған илебеҙ, үҙ халҡына, Ленин — Сталин партияһына өлгөһөн тиклем бирелгән ике тапҡыр Советтәр Союзы Геройы, СССР Верховный Советы депутаты ингеш Муса Ғәйса улы Ғәрәев та бар.

Башкортостан хеҙмәтсәндәренең ингеш Ғәрәевте икенсе тапҡыр СССР Верховный Советы депутаты итеп һайлау һәм бөгөн уның тыуған ерендә бронзанан эшләнгән бюст урынлаштырыу фактлары, Совет илен күҙәтеп ныҡлыҡ эшенә, коммунизм төҙәү эшенә ысын күңелдән бирелгән иң яҡшы уллары һәм ҡыҙҙарының позициялә һәм героизм — батырлыктары Тыуған илебеҙ тарафынан ныҡ баһаланыуының ап-асыҡ күрһәткестәре булып тора.

Беҙ, совет кешеләре, Тыуған илебеҙҙең иң яҡшы уллары һәм ҡыҙҙары әлегәнә әйәрен, киләсәктә Ватаныбыҙҙың — государствобыҙҙың төҙәтен тағы ла ныҡлыуға, илебеҙҙә коммунизм төҙәү бурыстарын уңышлы хәл итеүгә һәм бөтә донъяла тыныслыҡты ныҡлыуға үҙебеҙҙең бөтә көсебеҙҙе, әфергибыҙҙы һәм белемебеҙҙе бирергә, был бурыстарҙы тормошҡа ашырыу юлында арымай-талмай эшләргә тейешбеҙ.

Беҙҙең алда бөтә халыҡ хуҙалығы тармаҡтары буйынса мөһим бурыстар тора. Ауыл хуҙалығы алкәһенә төп бурыстар бөтә культуралар буйынса ла юғары урожай алыу, малсылыҡты үҫтереү, уның продукт биреүен күтәреү, колхозларҙы ойоштороу-хуҙалыҡ яҡынан ныҡлыуҙан тора.

Ике тапҡыр Советтәр Союзы Геройы Муса Ғәрәев үҙенең тыуған ауылында; һүрәттә: (һулдан уңға) Муса Ғәрәев һәм РСФСР Верховный Советы депутаты З. Девятова һәм М. Девятов ингештәр менән.

М. Әхмәтйанов фотоһы.

ВКП(б)-ның Илеш райкомы секретаре ингеш Ш. ҒӘЛИЕВ телмәренән

Беҙ үҙебеҙҙең яҡташыбыҙ, данлы сталинсе ылаһын, ике тапҡыр Советтәр Союзы Геройы, СССР Верховный Советы депутаты ингеш Ғәрәев Муса Ғәйса улына тантаналы монумент асабыҙ.

Ике тапҡыр Советтәр Союзы Геройы ингеш Ғәрәевтең үҙенең тыуған ауылында постаментҡа ҡуйылған бюсо үҙ социалистик Тыуған илебеҙ данлы ғәҙәт батырлыҡ, ҡыйыулыҡ һәм геройлыҡ күрһәтеүсе яҡты кешелектең коммунистар партияһының, туған Совет хөкүмәтебеҙҙең һәм бөйөк Сталиндең хәтерләк күрегеп һәм хеҙмәт менән тарауын күрһәтә.

Ленин байрағы аҫтында, кешелек ғенийе Генералиссимус Сталин ылбашсылығында совет халҡы һәм уның Коралы Кәтәре бөтә прогрессив кешелектең күпселек дошманы өҫтөнән бөтә ерҙә яҡты әһәмиәттәндәге тарихи еңеүгә әлгәште һәйкәле Тыуған илебеҙҙең, беҙҙең халҡыбыҙҙың намыҫын, аҙатлығын һәм бәйһеҙлеген яҡлап алыу тәҡдиме.

Немец-фашист ғәскәрҙәре тарафынан Тыуған илебеҙгә яһалған ялаҡар партия һәм бөйөк Сталин етәкселегендә ысҡыл ваҡыт эсендә төҙәтелделәр. Совет кешеләре СССР халыҡ хуҙалығын яңғыҙ баҫтырыу һәм үҫтереүҙең һуғышҡа ҡәҙәрге дәрәжәһенә күтәрҙе, ә бәғзе ҡайһы бер ҡырҙарҙа ул дошмандың ҡәһәрле бомбаларынан ҡурҡмауһыҙ ҡаһарманлыҡ менән ҡаршылыҡ күрһәткән ерҙәрҙә ул һуғышҡа ҡәҙәрге дәрәжәнән дә күберәк булды.

Немец-фашист ғәскәрҙәре тарафынан Тыуған илебеҙгә яһалған ялаҡар һуғыш йылдарында совет халҡы һәм уның Коралы Кәтәре бөтә прогрессив кешелектең күпселек дошманы өҫтөнән бөтә ерҙә яҡты әһәмиәттәндәге тарихи еңеүгә әлгәште. Ленин — Сталин партияһына өлгөһөн тиклем бирелгән ике тапҡыр Советтәр Союзы Геройы, СССР Верховный Советы депутаты ингеш Муса Ғәйса улы Ғәрәев та бар.

РСФСР Верховный Советы депутаты ингеш З. ДЕВЯТОВА сығышынан

Беҙҙең ауылдашыбыҙ, һөйөклө геройыбыҙ Муса Ғәрәевҡа бюст ҡуйылды. Ингеш Ғәрәев беҙҙең мәктәптә ете йыл тәрбиәләнде һәм шуға күрә лә ул беҙгә бигерәк тә яҡын. Уның ике тапҡыр Советтәр Союзы Геройы исеме алыуы бөтәбеҙ өсөн дә бик ҙур шатлыҡ һәм ғорурлыҡ. Ингеш Ғәрәевтән күрһәткән подвигтәре беҙҙең кешелек эшебеҙҙә — йәш буынды коммунистик рухта тәрбиәләүҙә йәнә лә ҡеүәт булып тора.

Кешеләрҙең хеҙмәте, батырлыктары барыһы ла беҙҙең илебеҙҙә генә оло йәшәй бөйөк баһаланә. Әлек хуҙалыҡ булып иҫәпләнгән хеҙмәт, хәҙер беҙҙә намыҫ һәм дан эшенә әйләнде.

Совет власы йылдарында коммунистар партияһы һәм бөйөк юлбашсыбыҙ ингеш Сталиндең этәйҙәре хәтерләктәре әркәһында Муса Ғәрәев һымаҡ, йөҙҙәрләгән геройҙар тәрбиәләүҙәр һәм уҙар коммунизм төҙөүсе совет халҡының алдынғы сафында барҙылар. Был сафта беҙҙең ауылдашыбыҙҙың булыуы беҙҙе тағы ла ныҡлыраҡ шатландыра.

Ингеш Ғәрәев бюсо әрәһәнән үткән һайын, халҡыбыҙға һәм Ватаныбыҙға намыҫ менән батыр хеҙмәт итеүен өсөн бик ҙур рәхмәт инеш, ингеш Ғәрәев, тирәбеҙ беҙ. Һәм һинең был бюсоң беҙҙең хеҙмәтсәндәребеҙҙе тағы ла ҙур подвигтәргә рухландыра.

МУСА БАТЫРҒА

Сая шөнҡар, Урал ҡошонан да
Бейек осҡан батыр егеттең,
Даны итеп ҡуя туған Ватан
Муса Ғәрәевтең бюсон.

Ауыр көрәш йылын уттар аша
Үтте Муса юлын балҡытып,
Һәм ыһанлың илем ҡосағына
Ҡыҙ ҡиләүен хуш ес ангытып.

Халҡ бахете өсөн һәрәм йөҙгән,
Ил тыуҙырған ҡыйыу ылысын,
Бөгөн дә һин хеҙмәт майҙанында
Киләһең шат йәшлек ҡолысын.

Ингеҙ орлоҡ, ике алтын йөнтоҙ
Күкрәгеңде биҙәй, нур бөркәп.
Мәңгелек дан! Яҡтаң, ил үҫтергән
Ҡаһарман ҡыҙ, ғорур, шат бәркәт.

Яҡты бюсоң — хеҙмәт, шат тормоштоң
Символы һәм йәшәү шатлығы,
Замандаштарыңдың хөрмәтләүе,
Илгә көрәшеңдең сафлығы.

Күрһәткән һин дошман атом яһай
Донъя көйһәң есен яңғыҙға,
Һәм шуға ла уяу, ныҡ тороһың,
Бейек тыныслыҡтың һағында.

А. Игебаев.

Якшы башланғыс

Ошо көндәрҙә Башҡорт государство филармонияһының колхоз-совхоз бригадаларына общественный просмотр булды. Һәҙәмтә филармония артистарынең һуңғы вакытларҙа ижади яктан якшы үк ҡыҙа үҫеүҙәрен, бәтә бригадаларҙың һәм коллективтарҙың концерт номерҙарынең сифаты якшырыуын күрһәтте. Улар күптән түгел республикабыҙҙың ҡалаларына һәм ауылдарына йәйге гастролгә киттеләр.

20 кеше составындағы йыр һәм бейеү ансамбле Ишембай, Бөрө, Стәрлетамаҡ ҡалаларында һәм республикабыҙҙың 33 районында булып, 60-тан артыҡ концерт бирәсәк. Ансамблдең программаһы башҡорт халыҡ йырҙары, бейеүҙәре һәм башҡорт, рус совет композиторҙарының әҫәрҙәренән тора.

Интәш Хөснәтдинов етәкселегендәге башҡорт эстрада бригадаһы республикабыҙҙың күп кенә райондарында булып колхозсыларға Чеховтың «Якшы бөткән эш хәйерле», Волиндең «Немец ҡатыны», Береговаяның «Препарат СФА» тигән бер шаршаулыҡ пьеса һәм концерт номерҙары күрһәтәсәктәр.

Филармонияның интәш Садретдинов етәкселегендәге иженсе колхоз-совхоз бригадаһы гастролгә ике программа менән сығып китте. Был коллектив концерт номерҙарынан тыш тамашасыларға «Башҡорт халыҡ йырҙары» тигән лекция-концерт бирәсәк. Бында башҡорт халҡының бай һәм төрлө эстәлекле йырҙарын ҡан халыҡ массаһына пропагандалау һәм уларҙы башҡорт халыҡ йырҙарының тарихтәге менән таныштырыу маҡсат итеп куйыла.

Башҡорт халҡы әкиәттәрҙә, моңдарҙа, легендаларҙа, йырҙарҙа һәм кейҙәрҙә бик бай. Улар быуындан-быуынға, тәжрибә-телгә күсеп килгәндәр. Быуаттар буйына изелеп, ярлылыҡта, батша Россияһы ваҡытында ярым колония хәлендә йәшәгән башҡорт халҡы үҙенең йырҙарында аһ-зарын, нәфрәтен, киләсәккә хыялын һәм өмөтөн сағылдырған. Башҡорт халыҡ йырҙары үҙҙәренең көйләү, матур, моңло, тойғоло һәм тәрән эстәлекле булыуҙары менән айырылып торалар. Шуның арҡаһында улар әле лә яратылып йырланалар, тыңланалар һәм күптәрҙең иғтибарын үҙенә йәлеп итәләр.

Лекция-концерттың төҙәлешә бик уңышлы. Лектор (артистка интәш Иемәгилова) тамашасыларҙы тере йәки был йыр менән таныштырғанһың һуңында ошо ук көй йырҫы тарафынан йәки башҡа берәй музыка инструментында башҡарыла. Был, әлбиттә, тыңлаусыларҙа ҙур тойғо һәм эффект ҡалдыра.

Лектор әкрынлап Россия халыҡтарына ирек һәм бәхет алып килгән онотолмаҫ 1917 йылдарға һәм Совет власе осорона күсә. 1917 йылда Россия өстәндә азатлыҡ ҡояшы балҡыған, башҡорт халҡы ла ололарға сыҡты, бәтә милләттәр менән бергә тиң хоҡуҡ алды. Ленин-сталинсә милли политика нигеҙендә бөҙәк йәмғәткә менән социалистик, формаһы менән милли культурабыҙ үҫте, сәскә атты. Искусствобыҙ быға тиклем күрелмәгән югарылыҡҡа күтәрелде. Халыҡ йырҙары нигеҙендә бөҙәк композиторҙарыбыҙ опералар, балеттар, бөгөнгө совет сынбарлығын сағылдырған матур-матур көйҙәр ижад итәләр. Был көйҙәрҙә, беренсе булараҡ, бөҙәк гигант төҙәлештәребеҙ, социалистик ҡалаларыбыҙ, ауылдарыбыҙ, урмандарға, йылғаларға бай булған тәбиғәтебеҙ сағылдырыла һәм бөҙәк коммунизм енеҙҙәренә алып барыусы бөйөк Ленин һәм Сталин образдары кәүҙәләндерелә.

Концертта Башҡорт АССР-ының атҡаҙанған артисткаһы Зәйтүнә Ибраева-ның ҡатнашыуы уның сифатын тағы ла якшырта. Лекцияның текесы Л. И. Лебединский тарафынан уңышлы язылған.

Был якшы башланғыс, һис шикһеҙ, республикабыҙҙың хеҙмәтсәндәре тарафынан йылы ҡаршыланасаҡ.

Был бригада Башҡортостанның иң алыҫ Уҡалы, Белорет, Бөрйән, Әбйәлил, Баймаҡ, Хәйбулла һәм башҡа күп кенә райондарында булып, 100-ҙән артыҡ концерт бирәсәк.

Р. Хөсәинов.

Өфө нефть институтында государство экзәмендәре

Өфө нефть институты Башҡортостандың нефть промышленносе өсөн инженерҙар һәм фәнни кадрҙар әҙерләүҙә бергәҙән-бер төп база булып һанала.

Институт ҡыҫҡа ғына ваҡыт эсенда юғары квалификациялы преподавателдәр менән комплектовать ителәде, якшы лабораториялар менән байытылды. 1945 йыл менән сағыштырғанда, унда студентлар һаны алты тапҡырға арты.

Үҙенең йәшәү дәүерендә институт ес тапҡыр йәш инженерҙар әҙерләп сығарҙы. Улар хәҙер Башҡортостандың һәм башҡа республикаларҙың нефть промыслаларында һәм нефть эшкәртеү заводтарында эшләйҙәр. Быйыл тағы ла күп кенә специалистар сығарылаҫаҡ.

Хәҙер экзәмендәр башланды. Институттың партия ойошмаһы, дирекция экзәмендәргә әҙерлек буйынса байтаҡ ҡыйыу саралар үткәрҙеләр. Факультеттар буйынса партия һәм комсомол йыйылыштары үҙғарылып, экзәмендәргә әҙерлек эшенең торошо тикшерелде.

Партбюро утырышында һәм ғилми совет кәңәшмәһендә алда тәрән бурыстары уңышлы хәл итеүгә юнәлтелгән бик күп кенә ҡиммәтле тәкдимдәр индерелде. Политик һәм укытыу-тәрбиә эштәрен якшыртыу мәсьәләләре бәтә укыу йылы буйына партия ойошмаһының иғтибар үҙәгендә булды. Һәҙәмтәлә укыу сифаты күтәрелде һәм дисциплина якшырҙы.

Экзәмен сессияһы үҙған укыу йылына йомғаҡ яһау менән бергә, институттың партия, комсомол һәм профсоюз ойошмаларының да эштәренә тикшереү булып тора.

Тәүге көндәрҙең йомғаҡтары студенттарҙың үтелгән материалды якшы үҙләштереүҙәренә күрһәтте.

Марксизм-ленинизм интеҙҙәре буйынса «5» һәм «4» билдәһе алыусыларҙың һаны бигерәк тә күп.

Коммунистар үтелгән фәндәрҙе якшы үҙләштереүҙәре айырыуса якшы әлгәһен күрһәтәләр. ВКП(б) членларенән Лотарев, Бәхтиәров, Свиридов, Шәйнев һәм башҡа интәштар тапшырылған бөтә фәндәр буйынса ла «5» билдәләре генә алдылар.

Студенттарҙың күпселеге экзәмендәр ваҡытында математика, физика, инглиз теле һәм техник фәндәр буйынса үҙҙәренең якшы белемгә эйә булғанлыктарын күрһәттеләр.

— Экзәмендәрҙе бары тик юғары күрһәткестар менән генә тамамлаясаҡбыҙ,— тиҙәр студенттар. Был—Ленин—Сталин партияһының, Совет хөкүмәтенең һәм лично интәш Сталиндең совет студенттарҙе һәм фәнни работниктар тураһында әҙләһеҙ хәстәрлек күрһәтеүҙәренә институт коллективының иң якшы яуабы булыр.

Р. Дауытов,
Өфө нефть институтының партбюро секретары.

ҠЫҪҠА ХӘБӘРҘӘР

Быйыл республикабыҙҙың күп кенә колхоздары йәк автомашиналары һатып алдылар. Ошо йылдың биш айында ғына Башсовхоз колхоздарға ике йөҙгә якын автомашина һатты. Шул иҫәптән Аскын районының ун колхозы. Учалы районының Һигеҙ колхозы һәм Стәрлетамаҡ районының ете колхозы автомашина һатып алды.

Н. Андреев.

* * *

Әбйәлил. Молотов исемендәге колхоздың өсенсе номерле бригадаһы. Дүртәйле хеҙмәтсәндәренең сағырыуына ҡушылып, мәктәпкә утын әҙерләүҙә воскресник үҙғарҙы. Һәҙәмтәлә Әбделмәмбәт ете йыллыҡ мәктәбенә 1951—52 укыу йылына етерлек утын әҙерләнде.

Воскресникта Сабитов һәм Өмөткужин исемендәге интәштар етәкселегендәге звенолар айырыуса якшы эшләнеләр.

З. Ишморатов.

* * *

Туймазы. Быйыл «Баллы тау» колхозында радиоузел төҙөлдө һәм уң май айының азағында эшләй башланы. Быны төҙөү өсөн колхоз 20 мең һум аҡса тотто. Хәҙер колхозсыларҙың 144 йорто һәм 9 общественный йорт радиолаштырылды ла инде. Шулай ук уң Тельман исемендәге күршө колхоздың 100 йортон хеҙмәтләндерәсәк.

Ф. Миңлекәева.

* * *

Ыйғы. Ләүҙә балалар йортонда тәрбиәләнеүсе балаларҙың йәйге ялы күберәк саф һауала, һыу буйҙарында һәм урмандарҙа үтә.

Күптән түгел бер төркөм тәрбиәләнеүселәр илде өйрәнеү өсөн 5 көнлөк походта булдылар. Улар походта үҫемлектәрҙең, ағастарҙың төрҙәрен һәм тупраҡтың составын өйрәнделәр.

Балалар тағы ла МТС-та, район типографияһында, электростанцияла һәм башҡа урындарҙа экскурсияла буласаҡтар.

З. Вәлиев.

* * *

Өфө. Республика күләмендә ҡошсолоҡ эшен алға сәйеү өлкәһенда һуңғы йылдарҙа байтаҡ практик эштәр башҡарылды. Һуңғы ваҡытта 12 инкубатор станцияһы төҙөлөп эксплуатацияға тапшырылды.

Былар араһында Бөҙәйҙә 82 мең йомортҡа һыйҙырышлы 3 станция, Бакалыла 80 мең урынлы 2 станция, Благоварҙа 78 мең урынлы 2 станция һәм башҡа район инкубатор станциялары бар.

Шулай ук озаҡламай Өбйәлил, Ҡалтасы, Белорет һәм Зиянчура райондарында тағы ла 4 инкубатор станцияһы тиҙ көндә эшкә башлаясаҡ.

В. Кондров.

* * *

Егәҙе леспромхозы коллективе 1951 йылда һал ағыҙыу һәм ағасты һыуҙан сығарыу эштәрен районда беренсе булып тамамланы. Һал ағыҙыу эштәрен ҡыҫҡа срокта тамамлап, май айында ағас әҙерләү һәм ташыу планын арттырып үтәне.

Белорет урман контораһының был алдынғы леспромхозына ВКП(б) райкомының һәм район Советы исполкомының күсмә Ҡызыл Байрағы тапшырылды.

Дүрт держава сит ил эштәре министрҙәре урынбаҫарҙарының әҙерлек кәңәшмәһе

ПАРИЖ, 18 июнь. (ТАСС-тың махсус хәбәрсеһе). 18 июндә дүрт держава сит ил эштәре министрҙәренең урынбаҫарҙары 72-се ултырыштарына йыйылдылар. АҠШ вәкиле Джессеп председателлек итте.

СССР вәкиле А. Громыко Атлантик пакт һәм Европа илдәрендә һәм Якын Көнсығышта АҠШ-тың хәрби базалары тураһындағы мәсьәләне килешемәгән пункт сифатында кәң тәртибена индереү тураһындағы совет тәкдимен тикшереүҙе дауам иттереү кәрәклеген күрһәтте.

Лекин көнбайыш державаларҙың вәкилдәре был мәсьәлә буйынса дискуссияны дауам иттереүгә ҡаршы килделәр һәм АҠШ, Великобритания һәм Франция хөкүмәттәренең 15 июндәге ноталарына Совет хөкүмәтенең официаль яуабы алынғандан һуң йыйылыштарға кәрәк, тип иҫәпләүҙәре тураһында белдерҙеләр.

Шуның менән ултырыш ябылды.

Франциәла парламентҡа һайлауҙарға ҡарата

ПАРИЖ, 18 июнь. (ТАСС). Парламентҡа һайлауҙарҙың һәҙәмтәләре тураһында хәҙерге ваҡытҡа тиклем тулы һәм тамам мәғлүмәттәр ниәлән ителмәгән әле. Ләкин, күп кенә һайлау округтары буйынса тауыштарҙы иҫәпләүҙең ҡайһы бер һәҙәмтәләре, һайлау кампанияһы барышында коммунистик партияларҙың члендәре дусар ителгән фашистик террорға һәм югаһиҙләндерелгән полиция баш-баштаклығына ҡарамаҫтан, йыйылған тауыштар һаны буйынса был партияның беренсе урынды алып тороуын күрһәтәләр. 18 июндә 12 сәғәт 30 минутта, иҫәпләнгән 17.103.493 тауыштың ҡаршылыҡ күрһәтеүҙең республикан һәм антифашистик союзы (коммунистар һәм уларға ҡушылыусылар) 25,76 процентен, үҙен «француз халҡының берәкмәһе» (РПФ) тип йөрөтөүсе деголсе партия — 20,84 процентен, социалистик партия — 15,5 процентен, католик партия МРП («халыҡ-республика хәрәкәте») — 12,18 процентен, «бойондороҡһоҙҙар һәм крәстиәндәр союзы» (уң һайлау блогы) — 11,98 процентен алған, тип иғлан ителде. Калған тауыштар төрле ваҡ партиялар араһында бүленгән.

Франс пресс агентствоһының мәғлүмәттәренә ҡарағанда, һәр бер дүртенсе һайлаусы тауыш биреүҙән баш тартҡан һәм һәр бер дүртенсе һайлаусы коммунистар өсөн тауыш биргән. Коммунистар өсөн тауыш биреп, француз халҡы тыныслыҡҡа үҙенең ихтыярын демонстрацияланған. Шулай итеп, француз реакцияһының планын — үҙҙәренең һуғыш политикаһын ирҙәм үткәреү өсөн бөтә тәр махинациялар һәм яла яғыуҙар ярҙамында коммунистар партияһын изолировать итеү планын — француз хеҙмәтсәндәре өҙгәндәр. 17 июндә тауыш биреү француз халҡының киң массаһының һуғышты теләмәүен һәм хөкүмәт тарафынан үткәрелгән политиканы ғәйепләүен асыҡ күрһәтте.

«Се суар» газетаһының 577 депутатлыҡ урынын бүлеүгә ҡағылған мәғлүмәттәренә ҡарағанда, коммунистар 103 урын, социалистар — 98, РПФ — 111, МРП — 85, «бойондороҡһоҙҙар һәм крәстиәндәр союзы» — 82, «һуғ республиканецылар берәкмәһе» (тәп яҡроһы булып радикалдар тороған уң группировка) һәм ЮДСР — «ҡаршылыҡ күрһәтеүҙең демократик һәм социалистик союзы» — 86 урын алған.

Был мәғлүмәттәрҙә ҡарағанда, коммунистар тауыштарҙың өйырыуса күп һанын йыйнаған та, ғәҙәттәге булмаған антидемократик һайлау системаһы арҡаһында, күрһәтеү. Милли собраниела мандаттарҙың байтаҡ һанын юғалтырҙар, ләкин улар унда зур парламент группаһын тәшкил итәсәктәр, ул хеҙмәтсән массаларҙың интерестәре өсөн үҙ көрәшен дауам иттерә аласаҡ.

Көнбайыш Германияла йәш немец патриоттарын эҙәрләү

ЛОНДОН, 18 июнь. (ТАСС). Рейтер агентствоһы хәбәрсеһенең Килдан хәбәр итеүенә ҡарағанда, Англияның Көнбайыш Германиялағы оккупацион властәренең трибуналы Гельголанд утрауын Англияның ейәнеү бомбардировкалары өсөн миңнең сифатында файҙаланыуға ҡаршы протест билдәһе итеп утрауҙа демонстрацияла ҡатнашҡаны өсөн 22 йәш немец патриотын 18 июндә 6 айға тиклем срокҡа тәрмәгә ябырға хөкөм иткән. Хөкөм ителеүселәр араһында 4 ҡыҙ бар.

Америка военщинаһының Көнбайыш Берлиндәге яңы маневры

БЕРЛИН, 18 июнь. (ТАСС). АДН агентствоһы Америка оккупацион властәренең Көнбайыш Берлиндәге яңы маневры тураһында хәбәр итә. Был властәр алдағы юлы менән немецтәрҙе ялланыусылар армияһына ялламыуы кәсәйтергә ынтылалар.

Көнбайыш Берлинда, тип күрһәтә агентство, Американың «сит ил легионына» хеҙмәткә инеүсе немец ялланыусыларына Америка гражданлығын бирергә вәғәҙә итәләр. 18 йәштән 35 йәшкә тиклемге бәтә буйҙаҡ ирҙәргә немец гражданлығынан баш тартырға һәм Америка һалдаттары булырға «тәкдим ителә».

Ялланыусылар АҠШ-та өйрәнеү үтергә тейештәр. Америка хәрби властәренең официаль белдереүҙәренең береһенан күренгәненсә, ошо ялланыусылар унда үҙҙәренә Америка гражданлығын биреү тураһында ҡәриҙә бирә алалар. Армияла хеҙмәт итеү осорында үҙҙәренең «ышаныслы булыуҙарын» раҫлаған ваҡытта улар биш йылдан һуң «бәтә хоҡуҡтар һәм өстенлектәр менән» АҠШ граждандары була алалар.

Ләкин Америка хәрби учреждениеләренең немец хеҙмәткәрҙәре, Америка ялланыусылары был кампанияны хатта «ҙур вәғәҙәләр» менән дә һанләндерә алмайҙар, тип хәбәр итәләр.

Иран властәрен ҡурҡытырға маташып, инглиздәр Басрға ғәскәрҙәр ебәрәләр

НЬЮ-ЙОРК, 18 июнь. (ТАСС). «Нью-Йорк джорнәл энд Американ» газетаһының Тегерандағы хәбәрсеһе, Иранның хәрби кругтарынан алынған хәбәрҙәргә һылтанып, Басрҙағы (Ирак) армия лагеро Маргилға «Англия гарнизонын ныҡытыу өсөн» 5 инглиз пехота батальоны һәм ҡайһы бер артиллерия подразделениеләре килгән, тип хәбәр итә.

КОРЕЯЛАҒЫ ВАҠИҒАЛАР

Халыҡ армияһы баш командованиеһенең белдереүе

ПХЕНЬЯН, 18 июнь. (ТАСС). Корея халыҡ-демократик республикаһы Халыҡ армияһының баш командованиеһе 18 июндә 38-се параллелдән төньяҡтарҙаҡ Халыҡ армияһының частәре, Ҡытай народ-волонтерҙары менән үҙ-ара тығыҙ хәрәкәттә Америка-Англия интервентторҙарын һәм сынымаһы ғәскәрҙәрҙең яңғылыш ҡаршылыҡ күрһәтеүҙәрен, тип хәбәр итте.

Халыҡ армияһының Көнсығыш ярҙамында хәрәкәт итеүсе яр буйы оборона частәре Чхонижинь порты районынан 2 тралыщиген һәм 1 эскадрен һыуға батырғандар.

Төнгө бомбаға тотоусы авиацияның соединениеһе Инчонда Американың ялаҡ складтарын һәм тәмин итеүсе складтарын шулай ук Американың Ёдыңхолағы аэродромын бомбаға тотҡандар.

18 июндә дошман самолеттарын тергеүсе үҙҙәр-охотниктар дошмандың самолетын атып төшөргәндәр.

Англияның хәрби әҙерләнеүҙәре

ЛОНДОН, 18 июнь. (ТАСС). Рейтер агентствоһы, Англияның тәминәт министерствоһының баш командованиеһе 18 июндә 38-се параллелдән төньяҡтарҙаҡ районда Халыҡ армияһының частәре, Ҡытай народ-волонтерҙары менән үҙ-ара тығыҙ хәрәкәттә Америка-Англия интервентторҙарын һәм сынымаһы ғәскәрҙәрҙең яңғылыш ҡаршылыҡ күрһәтеүҙәрен, тип хәбәр итте.

Халыҡ армияһының Көнсығыш ярҙамында хәрәкәт итеүсе яр буйы оборона частәре Чхонижинь порты районынан 2 тралыщиген һәм 1 эскадрен һыуға батырғандар.

Төнгө бомбаға тотоусы авиацияның соединениеһе Инчонда Американың ялаҡ складтарын һәм тәмин итеүсе складтарын шулай ук Американың Ёдыңхолағы аэродромын бомбаға тотҡандар.

18 июндә дошман самолеттарын тергеүсе үҙҙәр-охотниктар дошмандың самолетын атып төшөргәндәр.

Франция авиацияһы Вьетнамдың халыҡ йәшәй торған пункттарын варварҙарса бомбаға тота

ШАНХАЙ, 18 июнь. (ТАСС). Вьетнам информация агентствоһының хәбәр итеүенә ҡарағанда, Франция империалистарының авиацияһы Вьетнамдың граждандыҡ халҡын варварҙарса бомбаға тота. Май айында Нең-Дук (Куанг-Ңең провинцияһы) ауылына һөжүм итеү ваҡытында Франция самолеттары 80 бомба ташландар, һәҙәмтәлә бик күп кеше ултә.

Үҙәк Вьетнамдың Төньяҡ өлөшөндә Тань-Ңе районында ошо ай башында Франция самолеттары ауылдың тыныс халҡын шулай ук йылға аша сығыу урынында бомбаға тотҡандар, был ваҡыт 100 граждандыҡ ултергәндәр һәм яралағандар. Шулай ук 100-ҙән артығырҡ йорто янып киткәндәр һәм бик күп һандағы дөйәҙәрҙе һыуға батырғандар.

Ине-Ан (Үҙәк Вьетнам) провинцияһында Франция авиацияһының һөжүме һөҙөмтәһендә быйылғы йылдың беренсе ике айы эсенда тыныс халыҡ араһынан үлгәндәре һаны артҡан. 177 кеше ултергәндәр һәм 162 кеше яралағаған. 400 йорт янып киткән. Ике мәсет емерелгән.

Америка линкорының Ослоға килеүе

ОСЛО, 18 июнь. (ТАСС). Америка линкоры «Миссури» һәм уны озатыусы эскадрен йәрҙәүсе база 18 июндә Ослоға килде.

Ибраһим АБДУЛЛИН

ҘУР ОТОШ

Һәр йылды өсөнсө майҙа, яңы заем сығарылыу тураһында радио аша хәбәр таратырылғас, Хәбиб ағай конторала беренсе булып ай ярымлыҡ хеҙмәт хаҡына заемға яҙыла ла урамға сыға. Ишек төбөндә, трамвай менән ҡайтырғамы, әллә йәйәү генә атларғамы, тип уйлап торғандан һуң, бер төрлө ҡарарға ла килмәй, уң төмәке магазинына инеп «Северная пальмира» ала.

Бөгөн бер ниндәй байрам булмаһа ла уң «Северная пальмира» һатып алыу һәм, газеттәгеса трамвайға ултырҙы. Ҡаланы беренсе ҡат күргәндәй, уң, малайҙар көүек, башын тәрәнән сығарып, яңы йорттарға һоҡланып ҡаран барҙы. (Кондукторша: «граждания, башығыҙҙы алығыҙ» тип уға ике тапҡыр иҫкәртеп тә ҡуйҙы). Ошо ҙур йорттарҙың бер нисә мең кирбесе минең эсем аҡсаһына эшләнгәндәр, тип һөйөндө уң. Ни өсөн ҡапыл эсем иҫкә төштө әле? Э... әйе, әйе, бөгөн «Труд» газетаһында Өсөнсө государство заемының уйналыуы тураһында таблина килде.

Быйыл бөгөн дә уң алты тулырға уң минут ҡала эштән ҡайтты. Газеттә ап-ашаҡтан һуң, сәй килгәнсе уң-уң бер минутлыҡ төнәфес була. Хәбиб ағай эҙләр сиптеләтеп ҡулъязмалығы менән күҙләген һөртә лә газетаны өстәлгә ҡалдыра. Әлфиә ултырған һандыҡты асып, күп түмер өткәнлектән һары тесән аҡһыл күкрәй үҙғәртҡән картон папканан кәрәкле облигацияларын һайлап алды.

Әлфиәгә был ваҡыт ҡыҙыҡ була. Уның атайы әленән-әле облигациялағы цифрҙарҙы газеталағы әллә нимәй цифрҙар менән сағыштыра. Уң ҡулының имән бармағы менән шул таблицаның өҫтәнән аҫтына тиклем йәрәтеп сыҡҡас, облигацияны уң яҡтә алып күп һәм шул ваҡытта уның һары мыйығының һуң ҡанаты һикереп ала. Ни барҙыр инде шул таблицала. Ғөмүмән, һигеҙ йәшлек Әлфиә әле аҡсаның әһәмиәтен белмәй. Нимә кәрәк уға аҡса. Ашарына-эсәренә бар, өҫтәнә башҡа кыҙҙарҙан кәм кейенмәй. Дәфтәрҙәре өтерлек, киноға атайҙары менән бара. Барғанда-ҡайтҡанда атайы уны морожный менән һыйлай. Бер ҡайғыһы ла юҡ уның. Уҡы ла уҡы. Бына бөгөн дә уң, үҙе яһаған сыбар одеялды һандыҡ өҫтөнә ябып ҡуйҙы ла, аяҡтарын бөкләп менеп ултырҙы. Дүрт облигация уң яҡҡа алып ҡуйылды һәм инде дүрт тапҡыр һары мыйыҡтың һуң ҡанаты һикереп алды. Поконопан уңған нәнәсәһе Нуриәгә баллы имтәлек тапшырғанын һуң, әсәйе тағы комод янына килеп баҫты.

Әсәһе ла, Әлфиә көүек, атайынан күҙен алмай. Күрәһең уға ла, ололарға ла, атайының мыйығын һелкетеүе ҡыҙыҡтыр. Әлфиә үрелеп ҡарай. Ҡарамаған икә облигация ҡағыҙы ҡалҙы. «Мыйығы тиҙерәк тағы икә тапҡыр талпынып ҡуйһа, вареникпан сәй әсер инек», тине уң әсенән түземһеҙләнеп. Сөү, облигация ситкә алынып ҡуйылды. Мыйыҡ һелкенмәне. Атайы ышанмағандай итеп, башын ситкәрәк әйәреп бер әлемға, бер таблицаға күҙ йүгертеп алғас, иң әлек Әлфиәгә боролоп ҡараны. Ни булған уға? Әсәһе лә ашығып килеп газетаны алды.

— Илле мең, Зифа!

— Китсе. Илле шул. Илле мең! Ҡыҙым илле мең сыҡҡан! — Әсәһе Әлфиәне күтәреп алып, өҫөш әҙҙәр ҡалдыраҡ-ҡалдыраҡ супылдатып үбә. Әлфиә көлөргә лә, ыларға ла белмәй. Илле мең ни ул, күп буламы?

Кис Хәбиб ағайҙар бүлмәһендә ут ғәҙәттәгенән озағыраҡ янды.

— Хәҙер аҡсаның хаҡы ҡиммәт, Зифа, бик күп нәмә алып булыр, — тине Хәбиб ағай. — Иртәгә хеҙмәт хаҡы бирәсәктәр. Мин алмайым. Барыһын да заемға түләйем.

Ревизор Хәбиб Хәсәновтың илле мең отоуы тураһында бөтә контора һөйләне, стена, өлкә газеталарында яҙып сыҡтылар. Һаҡлыҡ кассаһында, облигация Мәскәүҙән әйләнеп ҡайтыу менән хәбәр итербеҙ, тип, уның телефон номерен яҙып ҡалдылар.

Өлгә шатлыҡ ҙур булғанға, уң бик көн ваҡыт бер ҡарһаң үтә озаҡ, икенсе ҡарһаң үтә тиҙ үткән көүек тойолдо.

— Ваҡытығыҙ булһа безгә инеп сығығыҙ. Килде. — тиеләр Хәбиб ағайға һаҡлыҡ кассаһынан. Уң төн-төгәл алтынсы яртыла конторанан сыҡты һәм уң минуттан һаҡлыҡ кассаһына барып етте. Зәм ҡаратыусылар күп түгел ине. Бөгөн генә сәсен көҙәләткән ҡатынға ҡыҫҡа, ләкин яғымлы итеп «юҡ» тинеләр. Башында бер бөртөк тә ҡара сәсе булмаған, боронғоса кейенгән әбей облигацияларын һуҙҙы. Уң облигацияны тикшереүсе ҡыҙҙан күҙен алмай, йөрәк ауырыулы кеше һымаҡ йыш-йыш һулап, борсолоп көттө. Кыйын булһа ла, зәңгәр күҙле ҡыҙ «юҡ» һүҙен жабатланы. Әбей борсолоп өҫтәл янына барып ултырҙы һәм утыҙынсы йылларҙа модала булған сымбыр тоткалы ялтыран торған һарғылт ридикюленан ҙуртҡа бөкләнгән шакмаклы бер бит ҡағыҙ алып, «алмаштырманыларымы икән» тигәндәй итеп облигация номерҙарен шакмаклы ҡағыҙға яҙылған номерҙар менән сағыштыра башланы. Ҡапыл ул, ҡыҙҙарға хас булған етеҙлек менән торҙо ла, Хәбиб ағай янына килде.

— Бер облигацияң юк. Барышһың, һеҙҙә ҡалмағаймы?

Зәңгәр күҙле ҡыҙ, башын күтәрмәй генә, — юк, — тине. Әбей һиҙҙертеп борсолдо.

— Облигацияның бөтә номерҙарен дә беләм. Ә берәү юк. Илле һумлығы ла түгел, икә йөҙ һумлығы. Номере 041427, облигацияһы ун өс. Юғалтыммы икәнни? Эй... был картлыҡты, ҡайҙа төшөрөп ҡалдырҙым икән?

Хәбиб ағай әбей әйткән номерҙе инеккәс, утка баҫҡанлай булып китте.

— Нисәнсе тиһегеҙ?

— Юғалған булғас ниңә уны ҡабатларға инде. Сериһы 041427, облигацияһы ун өс.

— Э... э... ауаҙынан башҡаны әйтә алманы Хәбиб ағай.

— Ғәфү итегеҙ, мин паспортымды оноткәнмын, — тип ул кассанан ашығып сығып китте.

Хәбиб ағай өйгә нисә минутта ҡайтып өткәнен дә иҫәпләмәне. Икенсе ҡатҡа югерен менеп, ишекте зәңк башы менән аскас та:

— Зифа, — тине ул батис ҡулъяулығы менән тирен һөртөп, һин бер ваҡытта ла облигация тапманыңмы? Икә йөҙ һумлыҡ.

— Юҡ. — Зифа ғәжәпләнеп тә, ҡаушап та һораны. — Ни булды?

Уң һаҡлыҡ кассаһында булған хәлде һөйләп бирҙе. Аҙаҡ үҙен ғәйепле кеше кеүек итеп, ҡулын тәҙенә һуҡты.

— Шулай эштар. Үҙен беләһең, ике облигацияла бер төрлө серия номере булмай бит.

— Ҡайҙан беләһең, бәлки ул ҡарсыҡ бутағандыр.

— Бутарлыҡ әбей түгел ул, Зифа. Бер төргәк облигацияның һәр бер номеренә йәттән белә. Зифа, хәтерләп ҡара әле, әллә Әлфиәнең тапҡаны бармы?

— Һуң Әлфиә тапһа ла һандыҡҡа мин һалып инем бит, Хәбиб. Юҡҡа көйәләнәһең, ҡарсыҡ номерен бутағандыр.

— Белмәйем, белмәйем. Зифа. — Ул костюмын һалып, сәйгә әҙләне.

— Әлфиәне көтәйек.

Бәхеткә ҡаршы Әлфиә озаҡ көттермәне. Уң инеү менән бүген булған яңылыҡтарҙы, күргән кызыҡтарҙы атайына тукмәй-сәсмәй һөйләргә тотонды. Хәбиб ағай кызы бер аҙ тынысланғас, һандыҡтан облигацияларҙы алды.

— Кызым, һинең бына ошондай ҡағыҙ тапҡаның юкмы? — тип һораны.

Әлфиә облигацияға тегәлен ҡаран торғандан һуң, кыскырып ебәрҙе.

— Таптым. Тапҡайным. Күрсәк театрынан ҡайтҡанда. Ике як мәйешәнә ҙур итеп 200 нифры яҙылғайны.

Был һүҙ Зифаға нисәк тәьсир иткәндер, ләкин Хәбиб ағай кыҫыҡ кейемде һалған кеше һымаҡ елкәләренә күтәреп алды.

— Кызым, әйт әле, һин уны ҡайҙа ҡуйҙың?

Табылған облигацияны озаҡ әҙләнеләр. Ҡарламаған ер, актарылмаған һандыҡ, сумаҙан ҡалманы.

Юҡ, табылған облигация табылманы. Зифа арыш ултырһа ла, Хәбиб ағай икенсе, өсөнсө ҡат ҡарәлған әйберҙәрҙе ҡараны, актарылған сумаҙандарҙы актарҙы.

Уң урамға сыҡҡанда сәғәт һигеҙҙе һуғырға уң бик минут ҡалғайны. Телер-телəмәҫ кенә атлап барғанда, уң трамвайға ултырып маташыусы әбейҙе күреп ҡалды һәм инде ваген күҙғалғас, подножкаға һикерҙе.

— Шул, шул облигация булғандыр.— Илле мең уға ултәнсе йәшәргә етәсәк, тип уйланы ул. Бер әбейгә, бер яңы һалынысы зур-зур биналарға ҡараны.

Әбей озаҡ барманы. Революционный урамда төштө. Хәбиб ағай әбейгә күтәрелә, «әбей, һеҙҙең облигациянығыҙ миңә ҡыҙым тапҡан, хәҙер мин уға илле мең биргәнмен, ҡайтығыҙ» тип ҡысҡырып ебәрергә тейеш ине. Әбей иҫенәһен һалып, күҙен йомғанмен икән. Бына, яҙып та ҡуйғанмын:

— Улайһа Юлечкағыҙ һөйләгәнсә, һеҙ бит серия 041427, номере ун өс тигеҙ.

— Ун өс түгел, ун һигеҙ икән. Йомғала 78 йыл йәшәп, беренсе тапҡыр ялғанлыҡ яҙылып ҡуйылған. Шаяһаһағыҙ, бына ҡарағыҙ. Уның ағаһының облигация ла юғалтҡаны юҡ. Һаҡ ҡыҙ.

Әбей иҫәнләшеп, ике ҡатлы кирбес йорткә инеп китте.

Хәбиб ағай ике ут эсенда Әгәр Әлфиә тапҡан облигацияға булһам? Һаҡлыҡ кассаһы ябылһа ине тигәнләй, йәйәү, ашыҡмайынса лап, ул һаҡлыҡ кассаһына китте.

Илле меңде алып ҡайтып еткән арыш бөттө. Аҡсаның ауырлығы ауыр уйҙар уны арытты. Берәйһе нотаһына яҙылған номерҙар буйынса лигацияны ҡарар. Оттом, тип тағы ҡайтыр. Ҡайтһа... Ул кеҫәһенәге санаты ҡапшап ҡараны. Ҡағыҙ акә мер көүек, һалҡын тойолдо, ҡулы китте.

— Ҡасан ошо аҡса бөтөр, — тип эсенән.

Ҡапҡа төбөндә уны кыҙы Әлфиә торо ине. Ул һикергәлəп:

— Атай тапты, тапты, был облигация. Әлфиә атаһына тауы бөткән ике йөҙ һумлыҡ облигаци һуҙҙы.

Редактор F. F. ҒАФАРОВ

Редакцияның адреса: Өфө ҡалаһы, Карл Маркс урамы, 25. Телефон номерҙары: редактор урынбаҫары — 2-83-87, секретариат — 2-78-48, партия тормошо һәм пропаганда бүлектәре — 2-72-26, ауыл хужалығы һәм промышленность бүлектәре — 2-86-29, совет төҙөлөшө һәм информация бүлектәре — 2-80-49, хеҙмәтсәндәр хаттары, культура һәм тормош бүлектәре — 2-90-22.

Н02523 Өлкә газеталар издательствоһы типографияһы. Тираж 250

Бөтә илдәрҙең пролетарҙәре, берләшегеҙ!

КЫЗЫЛ БАШКОРТОСТАН

ВКП(б)-ның Башҡортостан өлкә һәм өфө ҡала комитеттәре, Башҡорт АССР-ы Верховный Советы һәм хеҙмәтсәндәр депутаттарының өфө ҡала Советы органы.

32-се ЙЫЛ СЫҒА.

№121(8838)
1951 йыл
22
ИЮНЬ
йома

ҡаҙы 20 тин.

БӨГӨНГӨ НОМЕРҘӘ:

МАРИЙ АССР-ы ВЕРХОВНЫЙ СОВЕТЕНЕҢ ПРЕЗИДИУМЫНА, МАРИЙ АССР-ЫНЫҢ МИНИСТРҘӘР СОВЕТЕНӘ, ВКП(б)-ның МАРИЙ ӨЛКӘ КОМИТЕТЕНӘ СССР МИНИСТРҘӘР СОВЕТЕ һәм ВКП(б) ҮҘӘК КОМИТЕТЕНЕҢ ҠОТЛАУЫ (1-се бит).

Башҡорт АССР-ы Шишмә МТС-ы комбайнеро А. И. Кирәевкә Социалистик Хеҙмәт Геройы исемен бирелеү тураһында СССР Верховный Советы Президиумы Указы (1-се бит).

СССР Министрҙәр Советында. Яҙыусы П. А. Павленконың ҡуйылған мәңгелектәрҙе тергеҙеү тураһында (1-се бит).

БАШҠОРТ АССР-ы ВЕРХОВНЫЙ СОВЕТЕ ПРЕЗИДИУМЫНДА (1-се бит).

БЕҘҘЕҢ РЕСПУБЛИКАЛА (1-се бит).

В. Московский. — Һуғыш тотанарыуҫыларға бейек тарихи һабаҡ (2-се бит).

СССР СИТ ИЛ ЭШТӘРЕ МИНИСТЕРСТВОҺЫНДА (2-се бит).

З. Нафиков. — Культура-ағартыу учреждениелә̆ре эшенә даими ҡараш (3-се бит).

В. Гирфанов. — Бойҙай сәсеүлектәрен тәрбиәләү саралары (3-се бит).

Р. Хисамов. — Йәш таланттар (3-се бит).

Тыныслыҡ өсөн, һуғышҡа һәм фашизмға ҡаршы (4-се бит).

Ибраһим Абдуллин. — Кәзерле хуплаҡ (4-се бит).

Һайлауҙарҙың һөҙөмтәләренә тураһында Франция коммунистар партияһының бәйәнәүе (4-се бит).

КОРЕЯЛАҒЫ ВАҠИҒАЛАР (4-се бит).

Урындағы Советтәрҙең планлы һәм аныҡ эшләүҙәренә өсөн

Яңы тип государство булған беҙҙең государствобыҙҙың принципталь айырмаһы булып әҙмә-әҙлекле совет демократизмы тора. Ысын халыҡ совет социалистик демократизмының бәйеклегә государство власе органдарының түбәндән алып юғарыға тиклем халыҡ тарафынан һайланып ҡуйылған булыуында ғына түгел, беҙҙең илебеҙҙә государствоға идара итеү, социалистик общество төҙөү эшенә мылйонлаған массаның туранан-тура ҡатнашлыҡ итеүендә лә. Совет власеның көсө — уның халыҡсан булыуында, Советтәрҙең бөтә ойоштороу-массовый эшендә киң халыҡ массаларының актив ҡатнашлыҡ итеүендә.

Хеҙмәтсәндәр депутаттарының урындағы Советтәре, халыҡ массаларының көндәлек-көн үҫә барған активлегенә таянып, үҙҙәренең ойоштороу-массовый эштәрен һуңғы ваҡытта байтаҡ юғары күтәреүгә өлгәште. Улар ойоштороу-массовый эштәрҙе яҡшыртыуҙы эш планын тәҙөүҙән, уны үтәүгә бөтә көстәрен һалыуҙан башлай ебәрҙеләр.

Эштең перспективаһын дөрөҫ билдәләү өсөн эштең үҙен яҡшы белергә, Совет ҡарамағында булған бөтә мөмкинлектәрҙе тәрән өйрәнергә кәрәк. Ләкин был перспектива дәһәм государство бурыстарына бәйләп, массаларҙың һорауҙарын, тәҡдимдәрен һәм тәжрибәләрен иҫәпкә алып билдәләнергә тейеш. Урындағы Советтәрҙең эшен дөрөҫ планлаштырыу һәм план буйынса эшләү — нимә эшләргә һәм нимәлә̆й маҡсат менән эшләргә кәрәклекте белергә, ихтибарҙы тәп бурыстарға тупларға һәм уларҙы үйлап хәл итергә кәрәк тигән һүҙ. Эште дөрөҫ планлаштырыу һәм ойоштороу Советтең эшмәкәрлеген активлаштыра, депутаттарҙы Совет эргәһенә тығыҙыраҡ туплай, уны массаларға яҡынлаштыра.

Беҙҙең илебеҙҙә пландар зур ойоштороусы көс булып торалар. Алдынғы Советтәрҙең исполкомдары үҙҙәренең эштәрен бына шуны иҫәпкә алып планлаштыралар ҙа.

— Беҙ план төҙөгәндә, — тип яҙа Мәсетле районы Оло Аҡа ауыл Совете исполкомы председателе Шәриф ихтәш Мортазин, — хеҙмәт итештереүсәнлеген күтәреү, колхоздарҙы ойоштороу-хуҡалыҡ яғынан нығытыу, бөтә резервтәрҙе файҙаланыу мәсьәләләренә айырыуса ихтибар бирәбеҙ. Шул уҡ ваҡытта уҡыу-уҡытыу эштәре, культура-ағартыу, һаулыҡ һаҡлау, культуралы совет сауҙаһын ойоштороу мәсьәләләрен хәл иткәндә кешеләр тураһында хәстәрлек, уларҙың культуралы тормошо өсөн көрәш айырыуса мөһим булып тора.

Был ауыл Совете исполкомының эш планы ихтибарҙы Советтең үҙ алдында торған тәп бурыстарҙы үтәүгә юнәлдерә. Планда колхоздарҙы ойоштороу-хуҡалыҡ яғынан нығытыу, колгоз производствоһының бөтә тармаҡтарында хеҙмәт дисциплинаһын күтәреү, ауыл хуҡалығының тәп тармағы булған малсылыҡты үҫтереү, даими комиссияларҙың эшмәкәрлектәрен активлаштереү, социалистик ярыш, резервтарҙе хәрәкәткә индереү кеүек мөһим мәсьәләләргә зур урын бирелә. Шуның менән бергә халҡты культура-тормош яғынан хеҙмәтләндереү мәсьәләһе тейешле урын алып тора.

Черниковск, Ишембай ҡала һәм Күтәрсен район Советтәренә лә эште планлаштырыу яҡшы ҡуйылған. Был Совет исполкомдарының пландарында ҡаралған саралар күп һанлағы депутаттарҙың, активтәрҙең, Совет аппараты работниктәренең алдан ижади эш итеүҙәренең һөҙөмтәһе булып тора.

План төҙөгәндә улар был пландарҙың үтәлешен тикшереү методтарын күҙҙә тоталар, билдәләнгән саралар̆ың нисек тормошҡа ашырылыуын контролдек итеү өсөн яуаплы кешеләр күрһәтәләр.

Мәҫәлән, Черниковск ҡала Совете исполкомы пландың һәр квартал өсөн бүлектәрҙең эш планынан сығып төҙөй, һәм ул исполком ултырышында киң актив һәм даими комиссияларҙың председателәре, депутаттар, Совет аппараты работниктәренең алдан ижади эш итеүҙәренең һөҙөмтәһе булып тора.

Планды төҙөгәндә улар был пландарҙың үтәлешен тикшереү методтарын күҙҙә тоталар, билдәләнгән саралар̆ың нисек тормошҡа ашырылыуын контролдек итеү өсөн яуаплы кешеләр күрһәтәләр. Бында икенсе квартал̆ың апрель айында планды төҙөү, ултырыштарҙы әҙерләү эшенә 200-гә яҡын кеше, пландың үтәлешен тикшереү эшенә 53 кеше йәлеп ителгән. Шулай уҡ эш планында кешеләй үҙгәгәндә торған мөһим мәсьәләләр зур урын алып торалар.

Эште дөрөҫ планлаштырыу—уға большевистик ойоштороулыҡ һәм эшлеклӗлек индереү, ихтибарҙы тәп бурыстарға юнәлдереү һәм уны депутаттарҙың һәм киң активтың яҡынан тороп ҡатнашлығында хәл итеү тигән һүҙ. Шуға ҡарамаҫтан, һәйһы бер урындағы Совет исполкомдарының эшен планлаштырыуҙа серьёз етешһеҙлектәр бар әле. Миҫал өсөн Мишкә район Совете исполкомын алайыҡ.

Районды̆ тәбиғи байлығы киң, экономикаһы төрлө. Ләкин улар иҫәпкә алынмай, эске мөмкинлектәрҙе файҙаланыу мәсьәләһе перспектив планға индерелмәй. Сөнки исполком ултырышында был мөмкинлектәрҙе нығлап белмәйҙәр, уны өйрәнмәйҙәр. Район колхоздарына ярҙамсы хуҡалыҡтарҙы, баҡсасылыҡты киңәйтеү мәсьәләһе ҡаралмай. Шуның өсөн бында бөтә шарттар булыуға ҡарамаҫтан, колхоздар баҡсасылыҡ менән шөғөлләнмәйҙәр. Районды̆ үҙенә троф бар. Ләкин ул яғыулыҡ материалы итеп тә, ер ашлау өсөн лә һәм башҡа төрлө маҡсатҡа ла файҙаланылмай һәм киләсәктә файҙаланыу мәсьәләһе планлаштырылмай ҙа. Алдынғыларҙың эш тәжрибәләрен производствоға индереү, уны популярләштереү мәсьәләләре планда ҡарылдырылмайҙар. Культура-ағартыу учреждениелә̆ренең, сауҙа ойошмаларының эшен яҡшыртыу мәсьәләләренә тейешле урын бирелмәй. Шуға күрә лә районда культура-ағартыу эше киҫтән тын насар тора. Культура үҙәге булырға тейешле колхоз клубы келәт хеҙмәтен үтәй.

Насар планлаштырыу факты шулай уҡ Бөрө, Ҡафури, Ҡандра район Советтәре исполкомдарының эш практикаһында ла бар. Был Советтәрҙең даими комиссиялары исполкомдың планын төҙөүгә һәм тормошҡа ашырыу эшенә ылыҡтырылмайҙар.

Аныҡ пландың булмауы, эштең үҙ ағышына ҡуйылыуы өҫөклектәргә, артҡа ҡалыуға киләтерә, работниктәр эштә перспективаны юғалта башлайҙар. Хеҙмәтсәндәрҙең тауыштарына ихтибарлы ҡолаҡ һалып, перспективаны яҡшы һәм асыҡ күргәндә генә, экономиканы тәрән белгәндә генә яҡшы эшләргә һәм етәкселек итергә мөмкин.

Урындағы Советтәр алдында торған яңы зур бурыстар эште планлаштырыу практикаһын юғары кимәлгә күтәреүҙе талап итә. Планлаштырыуҙы дөрөҫ ойоштороу төп звеноларҙы табырға, ихтибарҙы төп маҡсатҡа, хәл иткес бурыҫҡа тупларға булышлыҡ итә. Планды яҡшы итеп төҙөү менән бер рәттән, уны тормошҡа ашырыу өсөн большевиктәрсә көрәшергә кәрәк.

Еңеү бер ваҡытта ла үҙенән-үҙе килмәй, — уны ҡәҙәттә тартып киҫтереләр. Дөрөҫ линия бирелгәндән һуң, мәсьәләне дөрөҫ хәл итеү күрһәтелгәндән һуң, эштең уңышы ойоштороу эшенә, партия линияһын тормошҡа ашырыу өсөн көрәште ойоштороуға, кешеләрҙе дөрөҫ һайлап алыуға, етәксе органдар ҡарарҙарының үтәлешен тикшереүгә бәйләнгән, тип өйрәтә ихтәш Сталин.

Планлаштырыу эшенә, үтәлеште тикшереүгә ихтибарҙы көсәйтеү исполкомдарҙың эшмәкәрлегенә зур аныҡлыҡ индерә, уларҙың етәкселек эшенең культураһын күтәрә, урындағы Советтәрҙең бөтә эш кимәлен күтәреүгә булышлыҡ итә.

Партияның район комитеттәре урындағы Советтәрҙең планлаштырыу эшенә тейешле күрһәтмәләр бирергә һәм планды̆ үтәлешенә контроллек итергә бурыслылар.

Социалистик Тыуған илебеҙҙе тағы ла нығытырбыҙ

Бүздәк. Күҙәй МТС-ы механизаторҙары социалистик Тыуған илебеҙҙең көҙәтен артабан нығытыу өсөн бөтә көс, зур күтәренкелек менән эшләйҙәр.

МТС зонаһындағы бөтә колхоздарҙа ла мул урожай үҫтерҙе. Механизаторҙар һәм колхоз члендәре үҙҙәренең фиҙакәр хеҙмәттәренең емештәрен ауыл хуҡалығы артелдәренә бәҫләүҙәрендә күреп шатланалар. «Кызыл Байрак», «Крестьянин» колхоздарында, Маленков, Карл Маркс, Калинин исемендәге ауыл хуҡалығы артелдәрендә арыш һәм һабан ашлыҡтарҙың үҫеше бигерәк тә яҡшы. Арыштың буйы атты күмә, һәр гектарынан 25 — 30 центнер урожай көтелә.

МТС коллективе был мул урожайҙы урып-йыйырға әҙер. Комбайндар, ауыл хуҡалығы машиналары ремонтланып бөттө. Ремонтта комбайнер Минзариф Хәдимов бригадаһы береселекте алды.

Комбайнерҙар Ф. Шәмсетдинов, С. Кашапов, Н. Сәйетгәрәев, Ф. Шабаев, Нурмөхәмәтов ихтәштәр урожай йыйнауҙы юғалтыуһыҙ башҡарырға, сезон планын 180 — 240 процентҡа үтәргә, яғыулыҡҡа экономия яһарға, көнләшә алдылар. Улар комбайндар менән колхоздарға киттеләр.

— Беҙ мул урожайҙы тыҫҡа срокта, юғалтыуһыҙ йыйнап алырбыҙ. Коллектив̆ының эсен тулыһынса әҙер. Был беҙҙең Совет государствоһының артабан нығытыу өсөн вклад булыр. Был — яңы һуғыш уты тоҡандырғанға маташыусы Англия, Америка империалистарына ултыр булыр,— тип МТС директоры ихтәш Сәхәтов.

Марий АССР-ы Верховный Советенең Президиумына Марий АССР-ының Министрҙәр Советенә ВКП(б)-ның Марий Өлкә Комитетенә

СССР Союзы Министрҙәр Советы һәм Бөтә Союз Коммунистар (большевиктар) Партияһының Үҙәк Комитеты республиканың төҙөлөүенә утыҙ йыл тулыуҙы байрам итеү көнөндә Марий Автономиялы Совет Социалистик Республикаһы эшселәрен, колхозсыларын, интеллигенцияһын һәм бөтә хеҙмәтсәндәрен ҡотлайҙар.

Совет ные халыҡтарының туғандаш семьяһында Марий республикаһының хеҙмәтсәндәре коммунистар партияһы етәкселегендә Совет власе йылдарында хуҡалыҡ һәм культура төҙөлөшөндә байтаҡ уңыштарға өлгәштеләр. Элек артта ҡалған край булып иҫәпләнгән республикала урман, ҡағыҙ һәм аҙыҡ промышленносенә, шулай уҡ промышленностең башҡа тармаҡтарының эре предприятиелә̆ре төҙөлдөләр һәм уңышлы эшләйҙәр. Алдынғы машина-техникаһы менән байытырылған социалистик ауыл хуҡалығы үҫә һәм нығый.

Хеҙмәтсәндәрҙең материаль-көн күрештәре тәйпылышһыҙ күтәрелә. Ленинсә-сталинсе милли политика марий халҡы культураһының сәскә атыуын тәьмин итте. Республикала грамотаһыҙлыҡ бөтөрөлдө, дөйөм ете йыллыҡ уҡыу тормошҡа ашырыла, юғары һәм урта уҡыу йорттары булдырылды, культура-ағартыу һәм медицина учреждениелә̆ренең ҡыр селтәре йәйелдерелде.

СССР Союзы Министрҙәр Советы һәм Бөтә Союз Коммунистар (большевиктар) Партияһы Үҙәк Комитеты Марий Автономиялы Совет Социалистик Республикаһының хеҙмәтсәндәре ҡылсаҡта ла промышленностең, ауыл хуҡалығының һәм үҙҙәренең республикаһының культураһының яңы күтәрелеше өсөн коммунизмға табан ышаныс менән барыусы беҙҙең бейек социалистик Тыуған илебеҙҙең көҙәтен артабан нығытыу өсөн тағы ла зурырағ ныҡышмалылыҡ менән көрәшергә ышаныс белдерәләр.

СССР Союзы Министрҙәр Советы

Бөтә Союз Коммунистар (большевиктар) Партияһы Үҙәк Комитеты

Башҡорт АССР-ы Шишмә МТС-ы комбайнеро А. И. Кирәевкә Социалистик Хеҙмәт Геройы исемен бирелеү тураһында

СССР Верховный Совете Президиумы

УКАЗЫ

СССР Верховный Совете Президиумының 1950 йылда бөртөклө ашлыҡ культуралары һәм үлән орлоҡтары урожайын йыйнауҙа һәм һуғып алыуҙа юғары күрһәткестәргә өлгәшкәне өсөн 1950 йылдың 27 апрель Указына ярашлы рәүештә Шишмә МТС-ының «Сталинец—1» комбайны менән 35 эш көнөндә урылған майҙандан 8441 центнер бөртөклө ашлыҡ культуралары һәм 66 центнер үлән орлоғо һуғып алыусы комбайнерҙа Арслан Идият улы **Кирәевкә, Ленин** ордене һәм «Уҡлаҡ һәм сүкеш» алтын медален тапшырыу менән, **Социалистик Хеҙмәт Геройы** исемен бирергә.

СССР Верховный Совете Президиумы Председателе
Н. ШВЕРНИК.

СССР Верховный Совете Президиумы Секретаре
А. ГОРКИН.

Мәскәү, Кремль. 20 июнь, 1951 йыл.

СССР Министрҙәр Советында

Яҙыусы П. А. Павленконың иҫтәлеген мәңгелә̆штереү тураһында

СССР Союзы Министрҙәр Совете һарар итте:

1. Яҙыусы Петр Андреевич Павленконың ҡәберенә һәйкәл һалырға.

2. Художестволы әҙәбиәт Государство издательствоһына 1952—1953 йылдарҙа П. А. Павленконың әҫәрҙәр йыйынтығын сығарыуҙы тапшырырға.

3. П. А. Павленконың семьяһына 25 мең һум күләмендә (ҡатыны Наталия Константиновна Треневаға 20 мең, туғаны Елена Сергеевна Корольковаға 5 мең һум) бер ваҡытлы пособие бирергә.

4. П. А. Павленконың ҡатыны — Наталия Константиновна Треневаға 1951 йылдың 1 июленән башлап айына 750 һум күләмендә ғүмерлек персональ пенсия билдәләргә.

5. П. А. Павленконың туғаны — Елена Сергеевна Корольковаға 1951 йылдың 1 июленән башлап айына 500 һум күләмендә ғүмерлек персональ пенсия билдәләргә.

6. П. А. Павленконың балалары — 1936 йылда тыуған Алексей Петрович Павленкоға һәм 1939 йылда тыуған Андрей Петрович Павленкоға юғары белем алыуҙы тамамлағанға тиклем һәр береһенә айына 500 һум күләмендә персональ пенсия билдәләргә.

7. П. А. Павленконы ерләүҙе государство иҫәбенә алырға.

Башҡорт АССР-ы Верховный Советы Президиумында

Башҡорт АССР-ы Верховный Советы Президиумы үҙенең ултырышында «Дыуан район Совете исполкомының ауыл Советтәренең етәксе ҡадрҙары менән эше тураһында» район Совете исполкомы председателе ихтәш Г. М. Тимченконың докладын тыңланы һәм был өлкәлә район Совете исполкомының эшендә зур етешһеҙлектәр булыуын билдәләне.

Урындағы Советтәргә һайлауҙар үткәндән һуң ауыл Советтәре председателәренең, председатель урынбаҫарҙарының һәм секретарҙәренең 50 процентә Совет эшенә беренсе тапҡыр киллеләр. Шуға ҡарамаҫтан, район Совете исполкомы улар өсөн семинарҙар үткәрмәй, йәки бик һирәк һәм әҙерлекһеҙ үткәрә. Семинарҙарҙа ауыл Советтәренең эшен планлаштырыу, алдынғы Советтәрҙең, даими комиссияларҙың эш тәжрибәләрен уртаҡлашыу, ауыл Советтәре сессияларында, исполком ултырыштарында ҡабул ителгән ҡарарҙарҙың үтәлешен тикшереү кеүек, мөһим мәсьәләләр, шулай уҡ государственный хоҡуҡ кеүек, теоретик мәсьәләләр яҡтыртылмайҙар. Советтәрҙең ойоштороу-массовый эштәре, социалистик ярыш мәсьәләләре өҫтөн-өҫтөн генә яҡтыртыла, лекциялар һәм докладтар түбән кимәлдә үткәрелә.

Район Совете исполкомы ауыл Советтәренең етәксе ҡадрҙарын уҡытыу эшен ойоштормаған. Районда ауыл хуҡалығы техникумы, уҡытыусылар институты булһа ла, ауыл Советтәренең етәксе ҡадрҙары ситтән торып уҡыуға йәлеп ителмәгәндәр.

Район Совете исполкомы работниктәре урындарҙа булмайҙар ауыл Совете работниктәренә тейешле принцип̆ик ярҙам күрһәтмәйҙәр һәм ауыл хуҡалығын күтәреү, колхоздарҙы ойоштороу-хуҡалыҡ яғынан нығытыу, мәтариф, һаулыҡ һаҡлау һәм төҙөклөндереү мәсьәләләрен хәл итеүҙә Советтәрҙең ойоштороусанлыҡ ролен күтәрмәй.

Ауыл Советтәренең етәксе ҡадрҙарын бер урында даими эшләтеүгә район Совете исполкомы тарафынан аҙ ихтибар бирелә.

Ҡатын-ҡыҙҙарҙы етәксе совет эшенә урлаштырыуға тейешле баһа бирелмәй. Районда ауыл Советтәре председателдәре һәм председатель урынбаҫарҙары булып бер генә ҡатын-ҡыҙ ҙа эшләмәй. 18 ауыл Советы секретаренең 5-һе генә ҡатын-ҡыҙ.

Ауыл Советтәренең эшен район Совете исполкомы һирәк тикшерә, уларҙың эшмәкәрлегенә тәрән анализ яһамай, һәм ҡағыҙ буларҡ, хуҡалыҡ-политик кампанияларҙы үткәреүгә бәйләнгән айырым мәсьәләләрҙе ҡарау менән сикләнә. Советтәрҙең эшен яҡшыртыуға юнәлтелгән конкрет ҡарарҙар ҡабул ителмәй һәм үтәлешен тикшереү һөҙөмтәһендә күп ҡарарҙар йыш ҡына тормошҡа ашырылмай ҡалалар.

Сессиялар үткәреү протоколдарын тикшереү ойошторолмаған, уға бер ниндәй күрһәтмә һәм иҫкәртеүҙәр яһалмаған.

Ауыл Советтәре депутаттар менән эшләмәйҙәр, уларҙың активлеген күтәрмәйҙәр. Сессияла тикшерелә торған мәсьәләләр буйынса депутаттар һирәк сығыш яһайҙар, тәнҡит һәм үҙ-үҙеңде тәнҡитләү насар йәйелдерелгән, шуға күрә лә Советтең эшендә булған етешһеҙлектәр асылмай ҡалалар.

Башҡорт АССР-ы Верховный Совете Президиумы Дыуан район Совете исполкомының һайлаусылар тарафынан индерелгән наказдарҙы насар үтәүен, район һәм ауыл Совете депутаттарының үҙ округтарында аҙ булыуҙарын, һайлаусылар алдында отчет биҙеп бармауҙарын, депутатлыҡ бурыстарын үтәүҙә уларға Советтәрҙең ярҙам итмәүҙәрен билдәләй.

Президиум шулай уҡ ауыл Советтәренең етәксе ҡадрҙары менән район Совете исполкомының эшен ҡәнәғәтләнмәҫлек тип тапты, һәм түбәндәгеләрҙе эшләргә мәжбүр итте:

Ауыл Советтәренең, етәксе ҡадрҙары менән эште тыҫҡа яҡшыртырға, ауыл Совете председателдәре һәм секретарҙәре өсөн инструктив ҡәнәшмәләр үткәреп, унда Советтәрҙең эшен планлаштырыу, ауыл Советтәренең һәм уларҙың даими комиссияларының эшен яҡшыртыуға айырыуса ыҡ итибар бирелеү талап ителә.

Советтәрҙең сессияларын үҙ ваҡытында йыйнап, уларға хуҡалыҡ-культура төҙөлөшөнөң мөһим мәсьәләләрен тыңларға, тәнҡит, үҙ-үҙеңде тәнҡитте киң йәйелдерергә кәрәк.

Башҡорт АССР-ы Верховный Совете Президиумы район Совете исполкомынан ауыл Советтәренең етәксе ҡадрҙарын бер урында нығытыуҙы, уларҙы депутат булмаған кешеләр менән алыштырыуҙы юл ҡуймауҙы, уларға практик эште ярҙам ойоштороуҙы талап итте.

Советтәрҙең ойоштороу-массовый эшен бөтә саралар менән көсәйтергә, депутаттар менән планлы эшләүгә, уларҙың һайлаусылар араһында активлеген күтәреүгә, отчеттарын ойоштороуға, даими комиссияларҙың эшен яҡшыртыуға айырыуса ыҡ итибар бирелеү талап ителә.

Советтәрҙең сессияларын үҙ ваҡытында йыйнап, уларға хуҡалыҡ-культура төҙөлөшөнөң мөһим мәсьәләләрен тыңларға, тәнҡит, үҙ-үҙеңде тәнҡиттә киң йәйелдерергә кәрәк.

БЕҘҘЕҢ РЕСПУБЛИКАЛА

Өфө ҡалаһының 8-се март исемендәге тегеү фабрикаһы коллективе 1951 йыл планын срогынан алда үтәү өсөн көрәшә.

Һүрәттә: (һулдан уңға) фабриканың стахановкаҙары К. Трухина һәм Р. Баһаутдинова ихтәштәр. Улар үҙҙәренең смена нормаларын 200 процентҡа еткереп үтәйҙәр.

М. Әхмәтьянов фотоһы.

Комбайндарҙы ремонтлау тамамланы

Йомағужа. Подгорный МТС-ы механизаторҙары социалистик ярыш йөкләмәләрен намыҫ менән үтәнеләр. Яңғы сәсеү, пар һөрөү һәм урожай йыйнауға әҙерлек эштәре үҙ ваҡытында, юғары сифатлы итеп үткәрелде.

МТС коллективе быйыл комбайндар ремонтлауҙы 15 июнгә тамамларға йөкләмә алтайны. Ремонтсыларҙың һүҙҙәре эштән айырылманы. 10 июнгә 21 комбайн юғары сифатлы итеп ремонтланды. МТС шулай уҡ быйыл яңы комбайндар ҙа алды. Хәҙер бөтә комбайндар урожай йыйнауға әҙер.

Комбайндарҙы ремонтлауҙа Байгускәров, Петров, Яшаров һәм Поикратов ихтәштәрҙең ремонт бригадалары кәндәлек нормаларын систематик 140 — 180 процентҡа үтәнеләр.

Бөтә комбайндар государство комиссияһы тарафынан ҡабул ителделәр. Улар хәҙер колхоздарға оҙатылалар.

Алдынғы комбайнер Зәки Байгускәров «Сталинец—6» комбайны менән быйылғы сезонда 1200 гектар, Ғафи Яшаров, Николай Петров һәм Юлмәшев ихтәштәр «Сталинец — 6» комбайны менән 1000-әр гектар, Көрбән Яшаров «Сталинец — 1» комбайны менән 800 гектар, комбайнер Ясмолев үҙе йәрәй торған комбайн менән 500 гектар майҙандың урожайын йыйнарға йөкләмә алдылар.

Ғ. Вахитов.

Ҡыҙыклы табыш

Көйөргәҙе районы мәктәптәренең уҡыусылары уҡыу йылын уңышлы тамамлап, Тыуған илде әйҙәүҙе буйынса төрлө туристик экскурсиялар һәм походтар үткәрҙеләр. Бында 7 мәктәп артығырағ уҡыусы ҡатнашҡа.

Күптән түгел уҡытыусы ихтәш Бабынышев етәкселегендә Кәрәлә-Илюшкин мәктәбе уҡыусылары Помағужа районының Знаменка ауылына яҡын Кәрәлә йылғаһы башланған урында ҡыҙыҡлы табышҡа осранылар. Улар быҙа бороһо мамонттың 1 метр 18 сантиметр оҙонлоғондағы ҡаҙыҡ тешен таптылар. Ҡаҙыҡ тештең ауырлығы 5 килограмм. Шулай уҡ мамонт һөлдәһенең башҡа өлөштәре лә табылды. Ул ҡаҙылмаһ музейға ебәреләсәк.

Ғ. Кусәрбаев.

Яғыулыҡҡа зур экономия яһанылар

Раевка депоһының машинистәре тимер юлсыларҙың сталинсе көнөнә производство бүләктәре әҙерләйҙәр.

Май айында ике араларғы станцияларҙа һыу алырға тукталмынса бик күп поезды үткәрҙеләр. Былардың бөтәһе лә 500 тонна күмергә экономия яһарға мөмкинлек тыуҙырҙы.

Машинистәрҙән Белоусов, Сыроежин һәм Шестеров ихтәштәрҙең бригадалары айырыуса яҡшы уҡыштарға өлгәштеләр.

Июнь айының беренсе декаһынса бөтә бригадаларҙа ла тин өйтерлек яғыулыҡҡа экономия яһалды.

Д. Егоров.

Һуғыш тоҡандырыусыларға бөйөк тарихи һабаҡ

Бынан ун йыл элек, 1941 йылдың 22 июнендә, гитлерсе Германияның фашистик армияһы һөжүм итмәй тороһындағы пактҙы көбәргә бөҫөп, СССР сиктәренә үтеп инде.

Гитлерселәр СССР-ға ҡаршы һуғышты фашистик Германия өсөн уңайлы шарттарҙа башланылар. Германияны СССР-ға ҡаршы юнәлтергә бөтә көстәре менән тырышыуҙы, баҫып алыуға ынтылыуҙа Гитлерҙың һәр яҡлап әҙерлекләреүсе АҠШ, Англия, Франция империалистәренең хыянәтсел роле арҡаһында фашистар инсенсе бөтә донъя һуғышы башланыуҙы көүәтле ҡорби машина булдыра алдылар.

Америка-Англия империалистәре совет халҡын гитлерселәр ҡулы үҙе, ҡүрә алмалары һәм ҡүрә алмайҙар. Улар, гитлерселәр ҡулы үҙе, социализмды инеү өсөүәре, бөтә донъяла эшселәр синыфының революцион хәрәкәтенең уныштары менән үлемесле ҡурҡыуға төшкәйнеләр. Социализм илен ҡүрә алмау, унан ҡурҡыу бөтә илдәрҙең империалистәрен Советтар Союзына ҡаршы көрәшкә берләштерҙе. Донъя реакцияһы лагеренда төп ҙур көс роле фашистик Германияға бирелде. СССР-ға һөжүм итеү мәҡсәтында уны боралландырыу Америка монополияларының тупһаһы-туҙ ҡатнашлығында барҙы. АҠШ, Англия, Францияның идара итеүсе ҡорҙары, монополистар төркөмөнә хеҙмәт иткән халҡа, үҙ халҡтарының милли интерестәренә хыянат иттеләр. Улар фашистик Германияны тәнкылар, самолеттар менән байытыуҙы, өсөн стратегик шикәрамалдар, үҙҙәренең СССР-ҙы изоляцияларға булған сәйәсәтсел политикаларында уңышһыҙлыҡҡа осрап, Англия менән Францияны гитлерселәргә Австрияны, Чехословакияны, Польшаны баҫып алыуға, Көнбайыш Европа һәм Балҡан илдәренең халҡтарын ҡол итеүгә ярҙам иттеләр. АҠШ, Англия, Франция һәм башҡа күп ҡенә илдәҙәге империалистик идара итеүселәре Европаны перемониаль марш менән үтеүгә гитлерселәргә юл ҡуйҙылар. Францияның идара итеүселәре «үҙҙәрен революция шәүләһе менән ҡурҡытыуға ирек бирен, ҡаршылыҡ күрһәтеүҙән баш тартып, ҡурҡытыуҙың үҙҙәренә тығыҙ илен Гитлерҙең алға аҫтына һалдылар» (И. Сталин. «Советтар Союзының Бөйөк Ватан һуғышы тураһында», 5 баҫма, 21-се бит).

Көнбайыштағы ҙңел уңыштарҙан иҫергән фашистар үҙҙәрен бөтә ер шарының хакимдәре итеп күрә башлағайнылар инде. Хәҙерге һуғышта аяныһы һәм тәнкыларҙың хәл иткес роль уйнауы тураһындағы ярҡыһыҙ хәрби доктринаға таянып, герман военщинаһы СССР-ға ҡаршы һуғышты ай ярым—ике айҙа еңеүҙе тәмамларға иҫәп тотто. Ләкин дошман беҙҙең көстәребеҙҙе лә һәм үҙ мөмкинлектәренә дә баһалауҙа ныҡ яңылышты.

* * *

Бөйөк Ватан һуғышының тәүге көндәренән үк, беҙҙең Тыуған илебеҙ өстәнә уның фашистар тарафынан ҡол ителеүе ҡурҡынысы тыуҙы. СССР-ҙың Ҡоралды Көстәренә етәкселекте И. В. Сталин алды. Ингән Сталин совет халҡының гитлерсе Германияға ҡаршы көрәшен ойоштороо һәм беҙҙең Тыуған илебеҙҙе бөтә донъя әһәмиәтле тарихи еңеүгә илтеүҙе.

Ингән Сталин үҙенең 1941 йылдың 3 июлендә совет халҡына, армияһының һәм флотыбыҙҙың боецтарына һәм командирҙәренә мөрәжәғәт итеп һөйләгән тарихи телмәрендә совет халҡының гитлерсе баҫҡынсыларға ҡаршы көрәшенең боевой программаһын билдәләне, «был Ватан һуғышының мәҡсәты — илебеҙ алдына килеп баҫҡан ҡурҡынысты бөтөрөү генә түгел, бәлки герман фашизмынең үҙеүенан яфа сигеүҙе бөтә Европа халҡтарына ла ярҙам итеү», тип күрһәтте (шунда уҡ, 16-сы бит).

1941 йылдың инеенан алып 1942 йылдың көҙөнә тиклемге осорҙа Совет Армияһы контратакалар һәм контр һөжүмдәр менән бергә үткәрелгән ҙатлы оборона фашистик армияның үҙар үсен һынаҡтыры, гитлерсе йәшен тиҙлегендәге һуғыш стратегияһын ерҙәне.

Советтар Союзының фашистик Германияға ҡаршы Бөйөк Ватан һуғышының ҙатлыҡ һуғышы булыуын, уның мәҡсәты СССР алына килеп баҫҡан ҡурҡынысты ғына бетереү түгел, бәлки Европаның герман фашизмы иҫеүо ҙатында яһалаусы бөтә халҡтарға ла ярҙам итеүҙе тороуын дошманыбыҙ бөтә ябай кешеләре аңлай инеләр. Халҡтар, тәбиғи рәүештә, АҠШ, Англия, Францияның Гитлерҙо һәм уның банданын һуҙҙе хурлаусы идара итеүселәре дәйем дошманды тирәк тар-мар итеүҙә Советтар Союзына ғәмәҙә ярҙам күрһәтерҙәр, тип көттөләр. Ләкин был эшләмәне. АҠШ, Англияның Гитлерға ҡаршы коалицияға инеүе һис тә был государстволарҙың идара итеүселәренең инге телдә буйынса эшләнмәне. Үлар халҡ массаларының ҡыҫымы арҡаһында был адымды ябырға мәжбүр булыулар. Ләкин был уларға, фашизмды күрә алмауҙары, союзниклек бурысы тураһындағы ике йөҙлө декларацияларға йәшеренеп, үҙ халҡтарының нәтиғәһенә ҡаршы, икенсе фронт асыуы һуғыуға ғәмәлауламаны.

Хәҙер инде Уолл-стриттең ябыҡ әсенттарының планы инәйә мәҡсәтә булғанлығы бөтә прогрессив кешелек донъяһына билдәле. Уларҙың СССР-ҙы ҡоролатырға, беҙҙең көнө һәм материаль көстәребеҙҙең бөтөүенә ышаныуҙары, һуңынан үҙҙәренең хыянатсыл политикаларының әмәлдәрен йыйнарға теләүҙәре документтар менән иҫбат ителде. Ләкин әҙәмдәр сталинсе стратегия донъя реакцияһының планҙарын өҫә.

Общественный үҫеш законҙарын дөрөҫ аңлауға нигеҙләнгән сталинсе хәрби фән гитлерселәрҙең һәм уларҙың буйһонсыларының — черчиллдәрҙең, трумәндәрҙең, маршалдарҙың һәм улар көүәкәрҙәренең хәрби доктриналарынан үҙенең тулыһынса өҫтенлеген күрһәтте.

Бөйөк Сталин етәкселек иткән Совет Армияһы гитлерсе полчищаларҙы тар-мар итте. Ике йәйҙәге Берлинда ҡысҡаған рейхстаг өҫтәнә әленде. Совет халҡы, уның армияһы бөтә донъя әһәмиәтле тарихи еңеүгә әйҙәштеләр, донъяла беренсе социализм илен ҡот осҡос ҡурҡыныстан ҡотҡарҙылар, бөтә прогрессив кешелек донъяһын фашист варварҙарынан ҡотҡарҙылар.

Англия-Америка һуғыш тоҡандырыусыларының хәҙер, ваҡыт үткәндән һуң, тарихта бөҫөп күрһәтеүенсә, Совет Армияһының Волгала һуғышын Темәзәнә ҡотҡарыуын, 1945 йылдың ғинуарында Балтикаман Карпатҡа тиклемге бөтә фронтта уларҙың ҡәҫә буйынса быҙаҡ булмаған һөжүмдә башлап совет воиндәренең Арденна районында Америка, Англия әҫкәрҙәрен кыйратыуҙан ҡотҡарып ҡалыуҙарын донъя халҡтарынан йәшерергә маташыуҙары юҡҡа ғына.

Беренәлән һуғышыусы государстволарҙың союзниклек мөнәсәбәттәренең тарихенә, моғайын, инсенсе фронтты асыуға һәр төрле ҡамасаулауҙы черчиллдәр һәм улар көүәкәр тарафынан яҙылған көүәк, хурлыҡлы бит башҡа булмағандыр. Совет әскәрҙәре Германияға ҡулға төшәргән документтар 1941 йылдың көҙөндә, шулай уҡ 1942 һәм 1943 йылдарҙа Лиссабонда һәм Швейцарияла СССР-ҙан башҡа һәм СССР-ҙан йәшереп Англия менән Германия вәкилдәре арҡаһында, е һуңынан Америка Ҡушма Штаттары менән Германия арҡаһында сепарат яраштыу төҙөшөү тураһында һөйләшеүҙәр алып барылғанлығын күрһәтеләр. 1943 йылдың февралендә Швейцарияла был һөйләшеүҙәрҙе Джон Фостер Даллестан туғаны — Аллен Даллес алып барған, ул «Балл» исеме аҫтында йәшерен йөрөгән һәм уның «Аҡ йорттан поручениеләре һәм полномочиеләре булған».

Англия-Американың көнбайыштағы һуғыш башлаған операцияларҙы сикләнгән характерҙә булыу һәм нә киткес ҡыйыуһыҙлыҡ менән башҡарылдылар. Советтар Союзына ҡаршы күберәк дивизиялар күсереүгә Гитлерҙә мөмкинлек биреү өсөн бөтә нәмә эшләнде. Һәм һуғыштың һуңғы көндәренә тиклем Гитлер армияһының төп көстәре совет-герман фронтында булды. 1949 йылда Көнбайыш Германияла фашистик Германияның әлекке ҡоро ер көстәре начальнигы генерал Гальдерҙең китабы баҫылып сыҡты. «Полководец буласы яҙынаң Гитлер» тигән был китапта көнбайыштағы Германияның серьез оборона тотмаҡы, әмәнәты сығҡан «Зигфрид линияһының» психологик фактор ролен генә уйнауы күрһәтелә. «Атлантик бәл союзниктар дөйөмләштерен тәшәрөүҙе күпме лә булһа серьез тотоп тора алмаҫ ине».

Икенсе фронтың, атап әйткәндә, һауалағы икенсе фронтың хәл иткес роле тураһындағы әһәмәт бәхәсһеҙ документтар менән фаш ителде. Икенсе бөтә донъя һуғышының бөтә ауырлығын Советтар Союзы күтәреүен, уның гитлерсе Германияға ҡаршы бергә-бер һуғыш алып барыуын прогрессив кешелек донъяһы белә.

* * *

Бөйөк Ленин—Сталин партияһы етәкселегендә, ингән Сталиндең баш командованиеһе аҫтында совет халҡы әленгән еңеүҙен бөтә донъяла тарихи әһәмәте бар. Донъялағы капиталистик системаға ғәйәт ҙур юғалтыу килтерелде. Тыныслыҡ, демократия һәм социализмдың көүәтле фронты үҫеп сыҡты. Польша, Чехословакия, Венгрия, Румыния, Болгария, Албания капиталистик системаһын төшөп ҡалдылар. Совет Армияһы был илдәрҙең халҡтарына иҫке донъяның коллогонан ҡотолоуға һәм шәнәс менән социализм төҙөү юлына баҫырға ярҙам итте. Башында ингән Мао Цзедун торған ҡаһрыҡлы боевой коммунистар партияһы етәкселегендә героик Ҡытай халҡы тарихи еңеүгә әленәте. Беҙҙең халҡыбыҙ, гитлерсе Германияны һәм империалистик Японияны еңеп, үҙ Тыуған илен ҡотҡарыу менән генә ҡалманы, бәлки Көнсығыш Европа халҡтарын фашизм изеүенән азат итте, уларға ирекле тормош юлына, социализм төҙөү юлына баҫырға ярҙам итте.

Бурйуаз матбуғат инициәйзер мегәнәһе тураһында, уның ярҙамында Советтар Союзы еңгән мегәнәһе тураһында күп яҙҙы һәм әле лә яҙа. Совет халҡы донъя реакцияһының ҡара көстәрен беҙҙең социалистик обществоно һәм государство королошонон өстенлектәренә арҡаһында еңде. «Октябрь революцияһы тыуҙырған социалистик ҡоролош, — тип күрһәтә ингән Сталин,—беҙҙең халҡыбыҙға һәм армиябыҙға бәйек һәм еңелмәслек көс бирҙе» (шунда уҡ, 158—159-сы биттәр).

Совет государство ҡоролошонон бәйек өстенлектәренә һуғыш тағы ла бер тапҡыр күрһәтте. Беҙҙең күп милләтле Советтар Союзының государственный ғәйәте һәләтле булыуын күрһәтте. Халҡтар араһында дуҫлыҡ һәм туғандарса хеҙмәттәшлек тәйәларын үҫтереүсе Совет государство ҡоролошо күп милләтле государстволың ғәйәте булып сыҡты. Беҙҙең ошонарыбыҙҙың совет халҡтарының ленинсе-сталинсе дуҫлыҡтарының ныҡ булмауына әмәттәре өмереле. Гитлерселәрҙең һәм уларҙың англо-американ әйәрсеҙҙәренең әмәттәренә ҡарамаҫтан, Советтар Союзының халҡтары бәйек рус халҡы етәкселегендә үҙҙәренең социалистик Ватандарын яҡлауға күтәрелделәр. Фашистарҙың яулау планы ныҡ быҙмауына иҫән тотоуҙары өҫкә сыҡты.

Совет государствоһы Ҡоралды Көстәренең ҡәүәтен баһалауҙа ла дошман яңылышты. «Һуғыш,—тип күрһәтә ингән Сталин, — Ҡыҙыл Армияның «бальзак ваҡлы колосс» түгелдеген, е беҙҙең заманыбыҙҙың тамам хәҙерге заман ҡорамалыһын, ин ғәҙәүи көмәнде составы һәм юғары мораль-боевой сифаттары булған, бергәсе ҡаҙаны Ҡыҙыл Армияны һәм совет халҡын Советтар Союзының аҡыллы һәм һынылған юлбашсыһы — бәйек Сталиндең алға алып барыуы беҙҙең бәхетебеҙ ул.

* * *

Икенсе бөтә донъя һуғышын сисен сәргән империалистәр, 7 миллион самаһы кешене юғалткан, территорияһында 1710 ҡала, 7 меңдән артыҡ ауыл таланған һәм яндырылған Советтар Союзы бик оҙаҡҡа сафтан сығыр, тип өмөт иткәйнеләр. Ләкин беҙҙең социалистик государстволың ҡыҫҡа срокта һуғыш йылдарында алынған яраларын уңалтып ҡына ҡалманы, бәлки халҡ хуҙалығын артабан күтәреүгә өлгөште, уның һуғышҡа тиклемге дәрәжәһенә юғалтҡан ваҡытта, капитал илдәренә ҙңел бөтә донъя һуғышына ныҡлы әҙерлек бара. Империалистәр үткән һуғыштың һабаҡтарын иҫкә алмағандар. Американың донъяла хакимлеккә дәғүә итеүселәре үҙ ваҡытында Гитлер үткәргән авантюристик политиканы үткәралар.

Уолл-стрит хуҙаларының коиһоҙлогоно сиге юҡ. Һуғыш Америка прочышленниктарына һәм банкирҙарына 53 миллиард долларға ҡҙыу саф доход килтергән. Улар ҙңел, тағы ла ҙурырҙаҡ доход алыуға ынтылалар. Шуға күрә улар хәрби бюджеттарҙе ҡабарталар, ныҡлап ҡоралланалар, агрессив хәрби блоктар ойошторалар, донъяның бөтә өлөштәренә хәрби базалар булдыралар. Уларҙы башында СССР торған тыныслыҡ лагеренә ҡаты ғәфләт хәрәкәт иттеләр.

Америка агрессорҙары Кореяға ҡаршы юбаҫарлыҡ һуғышы алып бараһар, улар Тайванды баҫып алдылар, Ҡытай Халҡ Республикаһына баҫып инеү менән янайҙар. Көнбайышта ныҡлы рәүештә һуғышҡа әҙерлек бара. Империалистәр үткән һуғыштың һабаҡтарын иҫкә алмағандар. Америка империалистарының ремилитаризацияламы, Японияны ремилитаризацияламы, Германияның ремилитаризацияламы, Германияның реваншистик армияһын төҙөү, Америка ҡәскәрҙәренең Францияны, фактик алғанда, оккупацияламы ошо мәҡсәткә юнәлтелгән.

Һуғыш, бөтә донъя реакцияһы лагеренә ҡаршы Советтар Союзы етәкселегенә тыныслыҡ, демократия, социализм лагере тора. СССР-ҙа коммунизм төҙөүҙең уңыштары халҡ демократияһы илдәренә социалистик төҙөлөштөң ҡаҙаныштары бөтә ер шарының ғәйәт кешелә-рен тыныслыҡ өсөн, Англия-Америка һуғыш тоҡандырыусыларының ҡаршы геройик көрәшкә рухландыра. Тыныслыҡ өсөн көрәш фронты көндән-көн киңәйә, капиталистик илдәрҙә коммунистар һәм эшселәр партияларының йоғонтоно үҫә. Ингән Сталиндең: «Әгәр ҙә халҡтар тыныслыҡты һаҡлап ҡалыу эшен үҙ ҡулдарына алһалар һәм уны аҙағына тиклем яҡлаһалар, тыныслыҡ һаҡлап ҡалыныр һәм нығытылыр, тигән һүҙҙәре мәҫәлдың аҙына барған һайын тәрәнерәк инә бара.

Совет кешеләренең тыныс хеҙмәтен Совет Армияһының һәм Хәрби-Диңгеҙ Флотының үҙҙәренең боевой һәм политик әҙерлектәрен өҙлекһеҙ камиллаштырға барыуҙы батыр воиндәре һаҡлайҙар. Портта, көнбайтебеҙ, ингән Сталин уға коммунизм төҙөүселәрҙең иҙәли хеҙмәтен һаҡлауҙы ышаныс тапшырғандары өсөн уларҙың һәр береһе зур горурлыҡ тойоно менән тулы.

Беҙҙең халҡыбыҙ үҙенең героик уллары — Совет Армияһының һәм Хәрби-Диңгеҙ Флотының воиндәре социалистик Ватан алдындағы изге бурыстарын намыҫ менән үтәйәсәктәренә ышана ала.

Генерал-майор В. Масновский.

СССР Сит Ил Эштәре Министерствоһында

Матбуғатта хәбәр ителгәнсә, Совет Хөкүмәте ошо йылдың 4 июненда АҠШ, Великобритания һәм Франция хөкүмәттәренә нота ебәргәйне, был нотала Совет Хөкүмәте, Сит Ил Эштәре Министрҙәре Урынбаҫарҙарының Парижҙағы кәңәшмәһе көн тәртибенә Атлантик пакт һәм АҠШ-тың хәрби базалары тураһындағы пунктты индереү тураһындағы мәсьәләне ыңғай хәл итеү менән үк үҙенең вәкилен Сит Ил Эштәре Министрҙәренең Вашингтонда уткәрәҙәсәк кәңәшмәһенә инс киҫекмәҫтән ебәрергә әҙер тора, тип белдергәйне.

15 июнда АҠШ-тың, Великобританияның һәм Францияның вәкилдәре Урынбаҫарҙарҙың Парижҙәге әҙерлек кәңәшмәһенда СССР Сит Ил Эштәре Министре Урынбаҫары А. А. Громыкоға бер үк йөкмәткеле яуап нотаһы тапшырҙылар, был нотала Совет Хөкүмәтенең 4 майҙағы нотаһын тапшырғандан һуң Сит Ил Эштәре Министрҙәре Урынбаҫарҙарының Парижҙәге кәңәшмәһенең ултырыштары Сит Ил Эштәре Министрҙәре Советенең килешеүҙә ниндәй ҙә булһа прогресҡа әлгәшеү мөмкин түгел икәнлеген күрһәттеләр, сөнки совет вәкиле көн тәртибенә Атлантик пакт һәм АҠШ-тың хәрби базалары тураһында мәсьәлә индереүҙе талап итә, тип әйтелә. АҠШ, Великобритания һәм Франция хөкүмәттәренең ошо мәсьәләне тикшерергә теләмәүҙәре ноталарҙа шулай үк, «ҙурт державаның Сит Ил Эштәре Министрҙәре, көн тәртибе буйынса Урынбаҫарҙарының шул үк килешеүҙә әлгәшергә артабан тырышыуҙарынан башҡа, Парижҙа Урынбаҫарҙар тарафынан әлгәшелгән мәсьәләләрҙең кире ҡаҡыу буйынса килешеү нигеҙенда серашһындар», тигән тәҡдим бар ине.

Күрһәтелгән ноталарҙың күсермәләре шул үк көндә АҠШ, Великобритания һәм Францияның Мәскәүҙәге Посольстволары тарафынан СССР Сит Ил Эштәре Министерствоһына шул үк көндә ебәрелделәр.

20 июнда ҙурт держава Сит Ил Эштәре Министрҙәре Урынбаҫарҙарының Парижҙәге әҙерлек кәңәшмәһенда СССР вәкиле А. А. Громыко күрһәтелгән кәңәшмәлә АҠШ вәкиленә Совет Хөкүмәтенең яуап нотаһын тапшырҙы.

Совет Хөкүмәте нотаһының тексында былай тип әйтелә:

«ССР Союзы Хөкүмәте, ҙурт державаның хәҙерге ваҡытта Парижҙа барған һөйләшеүҙәре тураһындағы мәсьәлә буйынса Америка Ҡушма Штаттары Хөкүмәтенең ошо йылдың 15 июненда ноталарын ҡарап, түбәндәгеләрҙе белдереүҙе кәрәк, тип иҫәпләй.

Совет Хөкүмәте ошо йылдың 4 июненлә үҙ нотаһында, Атлантик пакт һәм АҠШ-тың хәрби базаларына ҡарата булған пунктты көн тәртибенә индереү тураһындағы мәсьәлә Сит Ил Эштәре Министрҙәре Урынбаҫарҙарының Парижҙәге кәңәшмәһе ыңғай мәғәнәлә хәл иткәс тә, Сит Ил Эштәре Министрҙәр Советенең Вашингтондағы кәңәшмәһенә үҙ вәкилен киҫекмәҫтән ебәрергә әҙер тора, тип белдергәйне.

Күрһәтелгән ноталарҙың күсермәләре шул үк көндә АҠШ, Великобритания һәм Францияның Мәскәүҙәге Посольстволарының тарафынан СССР Сит Ил Эштәре Министерствоһына шул үк көндә ебәрелделәр.

20 июнда ҙурт держава Сит Ил Эштәре Министрҙәре Урынбаҫарҙарының Парижҙәге әҙерлек кәңәшмәһенда СССР вәкиле А. А. Громыко күрһәтелгән кәңәшмәлә АҠШ вәкиленә Совет Хөкүмәтенең яуап нотаһын тапшырҙы.

Совет Хөкүмәте нотаһының тексында былай тип әйтелә:

«ССР Союзы Хөкүмәте, ҙурт державаның хәҙерге ваҡытта Парижҙа барған һөйләшеүҙәре тураһындағы мәсьәлә буйынса Америка Ҡушма Штаттары Хөкүмәтенең ошо йылдың 15 июнендәге нотаһ

Бойҙай сәсеүлектәрен тәрбиәләү саралары

Яҙғы бойҙайҙан юғары һәм тоторокло уҫтерә алыуҙа уның сәсеүлектәрен әлегә лә итеп тәрбиәләү бик мөһим сара булып тора.

Былтыр яҙғы бойҙай сәсеүлектәрен тәрбиәләүҙең мөһим үҙенсәлектәре бар. Был хужалыҡтар күпселек райондарҙа ҡоро срокта сәселде. Сәсеүҙең тәүге осоронда, йәғни апрелдең тәүге яртыһында кәндәр йышы булыу һуҡаһында орлоҡтар бер рәт шытып сыҡтылар. Был ваҡытта сәселгән бер өлеш бойҙай сәсеүлектәре майҙың беренсе декадаһында һалҡын кәндәргә осраныҡлар. Был осорҙа улар үҫеүҙән туҡталды йәки бик әкрен үҫтеләр. Ә былай сәсеүлектәрҙә ҡыҙ уландәрә яҡшы үҫеү өсөн уңайлы шарттар тыуҙы.

Майҙың тәүге яртыһында сәселгән бойҙай орлоҡтары шытып сығыу өсөн уңайлыҡ шарттарҙа ҡуйылдылар, һалҡын кәндәр башланды. Тупраҡтың өҫкө ҡатламындағы температураның түбәнәйеүе орлоҡтар шытып сығыу срогын һуҙҙы. Күп йыллыҡ тәжрибәләр буйынса Көньяҡ Башҡортостан шарттарында яҙғы бойҙай орлоҡтары ерҙән уртаса: йомшаҡ бойҙайҙар 12 көн эсендә, ҡаты бойҙайҙар 14 көн эсендә шытып сығалар. Былтыр хатта тәжрибә баҫыуҙарында ла майҙың беренсе декадаһында сәселгәндәре 16—18 көндә тиҙ шытып сыға алдылар. Был хәл май айында сәселгән бойҙайҙың байтаҡ һирәгәйеүенә сәбәп булды. Һирәкләнгән сәсеүлекте, билдәле булғанынса, бик тиҙ ҡый үләндәре баҫа.

Бойҙай өсөн беренсе үҫеү фазаларында ҡалеп тыуған был өтеешһеҙлектәрҙе бөтөрөүҙә һәм уларҙ артабан ҡыҙҙарҙы бер үлән дә ҡыйратмаҫлыҡ дәрәжәлә үҫешләнгән сәсеүлектәрҙе ҡуйылыҡты ҡалҡа баҫтырһындар өсөн төрлө саралардың комплексле үткәреү хәл иткес шарт булып тора.

Утау. Бойҙай төрлө ҡый үләндәренән күп зарар күрә. Уның дөйөм ҡыуәкләнеү коэффициенте түбән булғанлыҡтан һәм уң беренсе фазаларҙа ағрыш үҫеүсән булғанлыҡтан ҡыйҙар бойҙай үҫемлектәрен тиҙ баҫып алалар. Һирәк шытҡан бойҙай сәсеүлектәрендә бер бойҙай үҫемлегенә 2-3 ҡый үләнә тура килгәләй, был ваҡытҙарҙа бойҙайҙың урожайы бермә-бер кәмей йәки уң сәселгән орлоҡто за кире ҡайтара алмаҫлыҡ булып түбән урожай бирә. Беҙ Өфө тәжрибә баҫыуында төрлө сүп үләндәре менән төрлө кимәлдә ҡыйланған бойҙай сәсеүлегенең урожайын иҫәпкә алып тәрәнәйҙыҡ. Бында ҡыйланыу процентә 20—23 самаһында булған сәсеүлектән бермә-бер кәм урожай алыныуы беленде. Бына уң һандар:

Сәсеүлектең ҡыйланыу процентә	20,3;	8,3;	2,9;	0,0

Бөртөк урожайы (центнер иҫәбе менән) 10,3; 16,3; 21,7; 23,4.

Бына ни өсөн төрлө срокта сәселгән бөтә бойҙай сәсеүлектәрен дә өлгөкләп һәм бер ниҫә тапҡыр утарта кәрәк.

Сәсеүлектәрҙе тырматыу. Ефремовскилар тәжрибәһенән сығып академик Якушкин бойҙай сәсеүлектәрен улар ҡыуәкләнеп бөтөүгә тиклем өҫтән тырматыу сараһын ҡулланыуҙы тәҡдим итә. Был сара тупраҡтың ҡаты ҡатламын, шыта башлаған ҡыйҙарҙы бөтөрә, тамыр ҡатламында һауа алмашыныуҙы яҡшырта. Тырматыуҙы, әре бөртекле орлоҡтар менән 5—8 сантиметр тәрәнлегенә сәселгән өрөҙрә, йәки яҡшы тамырланған бойҙай сәсеүлегендә, ләкин ҡаты ҡатлам хасил булған, бойҙайҙың артабан үҫешләнеүе туҡталып торған, байтаҡ ҡый үләндәр үлгән сәсеүлектәрҙә үткәрергә тәҡдим ителә. Тырматыуҙы артыҡ ҡабарынҡы, орлоҡтары һай күмәрелгән, йәки бик һирәк сәсеүлектәрҙә үткәрергә ярамай. Тырматыу уртаса еңеллектәге йәки еңелсә тырмалар менән рәттәрҙе аркыры итеп үткәрелә.

Был яңы агротехник сара беҙҙең шарттарҙа һыналғаны юҡ әле. Ләкин быйыл ул сараны кәрәкле участкаларҙа үткәреү файҙалы һөҙөмтә бирер тип уйларға була. Бынан сығып беҙ бойҙай сәсеүлектәрен тырматыуҙы, производство тәжрибәләре булараҡ, колхоздарҙың зур булмаған участкаларында үткәреп ҡарарға тәҡдим итәбеҙ.

Өҫтәмә азыҡландырыу. Яҙғы бойҙай үҫемлектәрен башаҡланыу ороҡланыуға тиклем органик матдәләр туплау әшен үтәйҙәр. Уның үҫемлеге ни тиклем әре һабаҡлы, кеҫле тамыр системалы, әре башаҡлы булһа, шул тиклем юғары урожайлы булыу фарҡалашлаҫаҡ. Бынаҙай кеҫле организм булыу үҫешләнеү өсөн, өтерлек һыу запасынан тыш, еңел үҙләшә торған азыҡтарҙың да булыуы кәрәк. Бойҙайҙың үҫешендә уның быуын тамырҙары бик зур роль уйнайҙар. Хәҙер ошо нәмә асыҡ итеп иҫбат ителгән: бойҙай тик бер яралғы тамырҙар менән генә үҫешләнгәндә уның урожайы 7—8 центнерҙән артмай. Яралғы тамырҙары менән дә, быуын тамырҙары менән дә үҫешләнһәләр 25—30 центнер һәм унан да артыҡ урожай бирә алалар. Быуын тамырҙары бойҙай ҡыуәкләнеү осоронда хасил булып, тупраҡтың өҫкө ҡатламында (10 сантиметр тәрәнлегендә) өтерлек дымлылыҡ һәм еңел үҙләшә алырлыҡ азыҡ элементтәре булған сәкта рына әшмәкәрлек итә алалар. Был талаптарҙы үтәүҙә сәсеүлектәрҙе өҫтәмә азыҡландырыу бик зур роль уйнай. Мәҫәлән, Мәсетле районы Карл Маркс исемендәге колхозда урындағы ашламалар менән өҫтәмә азыҡландырылған бойҙай сәсеүлегендә 4—4,5 центнер өҫтәмә урожай алыуға өлгәшелде.

Өҫтәмә азыҡландырыу сифатында беренсе сиратта урындағы ашламаларҙы (тирес серетмәһе, ҡош тиҙәге, көл һәм башҡалар) һәм минераль ашламаларҙы кеҫ файҙаланырға кәрәк. Өҫтәмә азыҡландырыуҙа тәп принцип шунда, зәғиф үҫешләнгән сәсеүлектәрҙе азот ашламалары менән күберәк нормаларҙа азыҡландырырға кәрәк. Ашламаларҙы һыуҙа иретеп таратып сыҡҡанда тағы ла яҡшыраҡ була. Һис һүҙһеҙ орлоҡ участкаларын беренсе сифатта азыҡландырыу кәрәк.

Коротҡостар менән көрәшеү. Наш бойҙай үҫемлектәренә төрлө ер бөрсәләре, һабаҡ һәм япраҡ себен һәм серәкәйҙәре, башҡа төр коротҡостарҙың күбәләк һәм ҡарышлауыҡтары зур зарар килтерәләр. Уларҙың бер төрҙәре бойҙай япраҡын яралайҙар, икенселәре, йәш һабаҡын, йәки тамыр муйынтығын, өсөнселәре йәш һабаҡ эсенә инеп яралайҙар, ашайҙар, боҙалар. Былай йоғошланған бойҙай үҫемлектәре бик тиҙ һирәгәйә, иҫән ҡалғандары зәғиф үҫә һәм вағ башаҡлы булалар.

Был төр коротҡостар менән йоғошланған йәш бойҙай сәсеүлектәрен универсаль препарат иҫәпләнгән гексахлоран ағыуы менән эшкәртеү бик яҡшы һөҙөмтәләр бирә. Уны күл һәм ат көсө менән йөрөтәлә торған сапландырғыстар аша таратып сығырға була. Бер гектарға 10—15 килограмм гексахлоран порошогы етә. Уны сапландырыу (һибеү сығыу) эшен елһеҙ көндәрҙә һәм иртәнге-киске сәғәттәрҙә үткәреү файҙалыраҡ.

Быйыл йомран, ирләп һәм баҫыу сыҫҡандарының күп һандарҙа үрсеүе күренә. Былар бойҙай урожайына зур зарар килтереүсе коротҡостар. Бер йомран йәш өйәләнһенә 10—15 килограмм ашлыҡ бөртөгө ашай, ә бер инә йомран 10—12 бала үрсетә ала. Был яуыз коротҡостарға ҡаршы көрәшеүҙә бер-ниҫә һыналған саралар бар. Йомран һәм ирләндәрҙә ояларына һыу һалыу, ағыуҙар (алдағыстар) индереү аша тонсоктороп, ҡапҡан һәм тоҙаҡтар ҡороу аша үлтерергә була. Өфө тәжрибә баҫыуында ҡарт һуҡарҫы Фәризонов ҡапҡан һәм тоҙаҡтар ҡороу аша һәр көндө 15—20 йомран тота. Сыҫҡандарҙы мышыҡ ағыуҙарынан алдағыстар (уларҙы бешкән икмәк, ашлыҡ бөртәктәре менән аралаштырып) әҙерләп, ояларына һалыу аша үлтерергә мөмкин.

В. Фирфанов,
баҫыусылыҡ тәжрибә станцияһының алған тулы сотрудниге.

Перспектив мәсьәләләрҙе хәл итәбеҙ

Колхозыбыҙ әҙәләтлегес, беҙгә перспектив мәсьәләләрҙе ҡыйыуыраҡ хәл итә башлауға зур мөмкинлектәр асылды. Яҙғы баҫыу эштәре, үҙған йылға ҡарағанда, байтаҡ ҡыҫҡа срокта үткәрелде. Бөтә яҙғы эштәр 13 апрелдә тамамланды. Игендәрҙең сығышы һәйбәт, беҙ хәҙер сәсеүлектәрҙе тәрбиәләйбеҙ.

Хөкүмәт беҙгә тракторҙар менән ярҙам итте. Тәжрибәле механизатор Булаҡбаев етәкселек иткән трактор бригадаһы колхоз менән төҙөгән договорҙа күрһәтелгән эштәрҙе артлырып үтәне. Трактор бригадаһының эш сифаты былтыр бик яҡшырҙы. Сөнки тракторҙар былтыр зур ер массивтәрендә эшләнеләр, әҫкә резервтарҙы кинәрәк файҙаландылар.

Баҫыу эштәрен уңышлы алып барыуҙы бригадаларҙың юғары ойошҡанлыҡ менән эшләүе хәл итте. Интәш Файсин етәкселек иткән баҫыусылыҡ бригадаһы трактор бригадаһы менән берлектә эшләне, юғары урожай өсөн көрәш бер рәт алып барылды.

Хәҙер общественный малсылыҡты үҫтереүҙә лә серьез саралар күрелә. Колхоз йылҡы, һарыҡ-кәҙә малдары үрсетеүҙең 1951 йыл пландарын срогынан алда үтәне.

Общественный малсылыҡтың продуктивлеген күтәреү уны йылы, стандарт торлаҡтар менән тәьмин итеүгә байланған.

Й. Азнабаев,
Әбйәлил районы «Кыҙыл маяҡ» колхозы председателе.

Мал торлаҡтары төҙөр өсөн кәрәк буласаҡ ағасты беҙ яҙҙан уҡ әҙерләп ҡуйҙыҡ. Быйыл һарыҡтар, аттар өсөн яңы торлаҡтар төҙөлә.

Ун кешенән төҙөү бригадаһы ойошторолдо. Уға колхоздың тәжрибәле балта оҫтаһы Фәниәтуллин етәкселек итә.

Колхоза яңы кирбес заводы төҙөү эше тамамланды. Унда быйылғы сезонда 100 мең кирбес әҙерләнәсәк.

Колхоздың бер бригадаһында гидроэлектростанция бар. Киләсәктә электр энергияһы бөтә бригадаларҙа ла буласаҡ.

Й. Азнабаев,
Әбйәлил районы «Кыҙыл маяҡ» колхозы председателе.

РЕДАКЦИЯҒА ХАТТАР

Уҡыусыларҙың ялы ойошторолмаған

Краснокам район мәғариф бүлегендә балаларҙың йәйге ялын ойоштороу тураһында май башынан уҡ һөйләй башлаһылар.

Тәрбә тағыҙлар, директивалар яҙылып мәктәптәргә ебәрелде. Район мәғариф бүлеге медире интәш Дойников, инде бөтә эш эшләнде, хәҙер был турала ҡайғыртыуҙың кәрәге юҡ, тип уйлаһа ла, тағы ла был мәсьәләгә кире ҡайтырға тура килде. БАССР Мәғариф министерствоһында, йәйге һауыҡтырыу сараларына әҙерлек эштәренең барышы тураһында интәш Дойниковтың отчеты тыңланғандан һуң Краснокам районында был әптеҙ насар ойошторолоуы асыҡланды. Интәш Дойников етешһеҙлектәрҙе тиҙ кәндә бөтөрөргә вәғәҙә итте.

Ләкин балалар тураһында хәстәрлек яҡшырманы. Район мәғариф бүлеге медиренә һәм мәктәп директорҙарына уҡытыусылар ялға китәс һәм мәктәптәрҙә ремонт башланғас, балалар менән эшләргә кеше лә һәм шулай уҡ урын да юҡ шикелле тойолдо.

Березовка, Кабановка һәм башҡа ауыл мәктәптәрендә пионер дружиналары ойоштороларға тейеш ине, ләкин улар һаман да юҡ һәм был дружиналарҙы кем ойоштороға тейешлеге лә билдәле түгел.

Мәктәптәрҙә Тыуған крайҙы өйрәнеү буйынса төрлө походтар, экскурсиялар ойоштороу тураһында бик йыш һәм бик күп һөйләнелһә лә, ошо кәнгә тиклем экскурсияларҙың объекттары, походтарҙың маршруттары һәм уларға етәкселәр билдәләнмәгән. Район мәғариф бүлеге һәм ВЛКСМ-дың район комитеты район пионер лагерен ойоштороуҙа туранан-тура етәкселек итергә тейеш инеләр. Ләкин был һиҙелмәй. Хәҙер башланғыс һәм ете йыллыҡ мәктәптәрҙә уҡыуҙар тамамланды, балалар каникулдарға киттеләр. Шулай булыуға ҡарамаҫтан, әле район лагере уҡыусыларҙы ҡабул итергә һаман да әҙер түгел.

Ф. Әхмәдиев.

Үткән йылғы хаталарҙы ҡабатлайҙар

Ғафури районында быйыл үләндәрҙең яҡшы үҫеүҙәре һәм сабынлыҡтарҙың күп булыуҙары общественный малсылыҡ өсөн аҙыҡ әҙерләү планын байтаҡ арттырып үтәүгә мөмкинлектәр тыуҙыра.

Бесән сабыуҙың уңышын уға өлгөлө әҙерлек хәл итә. Ләкин райондың күпселек колхоздары уға әҙерлекһеҙ килделәр. Чапаев исемендәге һәм «Йондоҙ» колхоздарында бесән сабыу машиналары ремонтланмаған.

Общественный малсылыҡ өсөн ныҡлы аҙыҡ базаһы булдырыуҙа МТС-тарҙың роле бик зур. Райондағы ике МТС договор йөкләмәләре нигеҙендә колхоздарға 2 мең гектар бесән сабып һәм 6 мең тонна силос һалып бирергә тейештәр. Ләкин МТС-тар за был эшкә әҙерлекһеҙ килделәр. Яңғыҙ ҡайын МТС-ы силос ҡырҡыҫтарҙы Стәрлетамаҡ ҡалаһынан һаман килтермәгән әле. МТС-ҡа 4 трактор бесән сапҡысы алыу өсөн наряд бирелгән, ләкин улар һаман алынмаған. Шулай итеп, мал азыҡтары әҙерләүҙе ойоштороу өсөн МТС-та бер генә машина ла юҡ.

С. Усманов.

Йәш таланттар

Ошо көндәрҙә Өфө ҡалаһының рус драма театры биналығында һөнәрселек училищелары һәм ФЗО мәктәптәренең художестволы үҙ эшмәкәрлек түңәрәктәренә республика смотры булып үтте. Быйылғы смотр, башҡа йылдарҙағы кеүек, хатлашыусыларҙың күплеге, коллективтәрҙең яҡлы яҡтан үҫеүе, йәш мастерҙар араһында идеологик тәрбә эшенең иң мөһим төрҙәренән һаналған художестволы үҙ эшмәкәрлек искусствоһының массовый тоҫ алыуы менән айырылып тора.

Смотрҙа Өфө, Черниковск, Стәрлетамаҡ, Ишембай ҡалаларындағы ФЗО мәктәптәренән һәм һөнәрселек училищеләренән 500-гә яҡын кеше ҡатнашты. Был һан үҙған йыл менән сағыштырғанда, ике тапҡырға артығыраҡ тигән һүҙ. Әлбиттә, был бик күңелле факт.

Смотрҙы 4-се номерле һөнәрселек училищеһенең хор коллективы «Сталин туранында йыр» (композитор Блантер музыкаһы) менән асып ебәрҙе. Был йыр ер йөҙендәге иң һөйөкле кешебеҙ, хәҙерге атайыбыҙ һәм бәйек юлбашсыбыҙ Иосиф Виссарионович Сталинға булған ҡәйнар мәхәббәт һәм уға ысын күңелдән бирелгәнлек тойғоһо менән тулы ине. Композитор Туликовтың «Һуғыш яңғырына юл күйылмаҫ» һәм Назаренконың «Сталин резервтәре йыры» тигән ҡайҙәре прәле плебеҙҙә коммунизм тәҙәүә йәштәребеҙҙең бәйек мәҡсәт өсөн бөтә ҡәстәрен бирергә әҙер тороуҙарын демонстрацияланы һәм яңы һуғышты тотҡарлырырға маташыусыларҙа ҡаршы кеҫле протест тауыштары булып яңғыраны. Ошо уҡ коллектив башҡарыуында халыҡ һүҙҙәренә яҙылған композитор Блантерҙең «Дороженко» һәм Шиловтың «Колхозҙың еңеү йыры» тигән ҡайҙәренең тамашасылар тарафынан кеҫле алҡыштар менән ҡаршы алыныуы түңәрәктең иҫкәртеүҙәре һәм уның етәкселәре интәш М. Тарасоватың бирҙәм коллектив тыуҙырыуҙа күп көс һалыуы һәм һөҙөмтәлә яҡшы уңыштарға өлгәшеүе тураһында һөйләнеләр.

Ишембай ҡалаһының 2-се номерле һөнәрселек училищеһенең халыҡ бейеүҙәре түңәрәге смотрҙа өсөнсөлөк алды. Коллектив башҡарышындағы башҡорт егеттәре, ҡыҙыл флотсылар бейеүҙәре тамашасылар тарафынан айырыуса йылы ҡаршы алынды. Был түңәрәк менән ошо уҡ училищенең уҡыусыһы Нәил Тибеев етәкселек итә. Уның тарафынан һалынған күмәк бейеүҙәрҙең аҫтаналығы булыуы техник яҡтан яҡшы, матур эшләнеүе һәм уның үҙе тарафынан башҡорт егете бейеүенең кеҫле темперамент менән башҡарылыуы интәш Тибеевтә зур мөмкинлектәр барлығын күрһәтте.

Концертта 15-се номерле һөнәрселек училищеһенең 80 кешелә хоры сығыш яһаны. Композитор Әхмәтовтың «Сталин тураһында йыр», Туликовтың «Беҙ тыныҫлыҡ яҡлы», татар композиторы интәш Фәйзиҙең, «Яҙғыраһын беҙҙең йыр» һәм Терентьевтең «Тыйғай халҡының еңеүе» тигән әҫәрҙәре матур, тулы тауыш менән башҡарылды. Айырым номерҙәр менән сығыш яһаусы уҡыусыларҙан Поляков Юрий, Рудникова Галина интәштәр тауыштарының кеҫле булмауына ҡарамаҫтан «Шахтерҙар вальсы», «Һау булығыҙ ҡая тауҙар» (Жарковский музыкаһы) тигән ҡайҙәрҙе һирәк, әҫкә кисереш менән яңғылы итеп йырланылар. Ошо уҡ училищенең тыллы оркестрының сығышы ла тамашасыларҙа яҡшы тәьҫир ҡалдырҙы.

Черниковск ҡалаһының 3-сө номерле һөнәрселек училищеһенең хормейстер интәш М. Фәлетов етәкселегендәге хоры, уған йылдарҙағы кеүек уҡ, составының күплеге, башҡарыу сифатының яҡшы һәм культуралы булыуы менән башҡа коллективтарҙан өҫтөн тора. Был хор Туликовтың «Беҙ тыныҫлыҡ яҡлы», Мураделиҙең «Мәскәү—Пекин», Блантерҙең «Ҡояш тауҙар артына йәшеренде» тигән йырҙарын профессиональ коллективтарҙағы генә хас булған оҫталыҡ менән башҡарҙы. Училищенең бейеүселәр группаһы (етәксеһе интәш Завьялова) башҡорт һәм рус халыҡ бейеүҙәрен кеҫле темперамент менән башҡарҙылар.

Интәш Биҡметованың (4-се номерле һөнәрселек училищеһе) акробатик этюд менән сығыш яһауы тамашасыларҙы айырыуса ҡыҙыҡһындырҙы. Ул был номерҙе зур оҫталыҡ менән башҡарҙы. Художестволы һәйләү һәм айырым музыка инструменттәрендә башҡарыу буйынса айырыуса һыҙыҡ өҫтөнә алып үтерлек номерҙәр булманы.

Һөнәрселек училищелә ре, ФЗО мәктәптәренең художестволы үҙ эшмәкәрлек түңәрәктәренә үҙғарылған быйылғы смотр республикабыҙҙа үҙ эшмәкәрлек искусствоһының ҡыйыу эҙемдәр менән алға китеүен күҙәтә-тергә.

Смотрҙың аҙаҡҡы көнөндә үҙғарылған йомғаҡлау концертта байрам обстановкаһында зур ойошҡанлыҡ менән үтте.

Р. Хәсәнов.

„Кыҙыл Башкортостан" материалдары буйынса

„ОНОТОЛҒАН КУЛЬТУРА УЧРЕЖДЕНИЕЛӘРЕ"

Ошондай исем менән «Кыҙыл Башҡортостан» газетаһының 92-се номерында Дүртөйлө районындағы ҡайһы бер колхоз клубтары үҙ личнаһы буйынса файҙаланылмауы һәм иҫкергән клубтарға ремонт үткәрелмәүе тураһында хәбәр баҫылғайны. ВКП(б)-нын Дүртөйлө район комитетенең редакцияға хәбәр итеүенсә, был хәбәр тикшерелеп, унда күрһәтелгән етешһеҙлектәрҙе бөтөрөү буйынса практик саралар билдәләнгән.

Киров исемендәге колхоздың клубы ашлыҡтан бушатылып үҙ линнаһы буйынса файҙаланыла башлаған. Куйбышев исемендәге колхоздың клубына капиталь ремонт үткәрелгән. Хәҙер ул план буйынса эш алып бара. Шулай уҡ Һуғыш көндәрҙә район культура йорто әҙәбиәтҡә агитбригада һәм ике художестволы үҙ эшмәкәрлек түңәрәге эшләй. Был художестволы үҙ эшмәкәрлек түңәрәктәре хәҙер район үҙәген һәм күп кенә колхозҙарҙы спектакль һәм концерт номерҙәре менән хеҙмәтләндереп киләһе.

Культура-ағартыу учреждениеләре эшенә даими етәкселек итергә

З. НАФИКОВ,
ВКП(б)-ның Өфө кала комитеты секретары.

Совет халҡының политик һәм культура кимәлен күтәреү коммунистик обществоһ төҙөү өсөн көрәштә ғайәт зур әһәмиәткә эйә булыш тора. Большевиктар партияһы һәм Совет хөкүмәте был эшкә зур иғтибар бирәләр. Бөтә илдә культура төҙәләнеш бик киң рәүештә алып барыла. Театрҙарҙың, культура дворецтарының һәм йорттарының, киноустановкаларҙың, библиотекаларҙың, клубтарҙың һәм ҡыҙыл мөйөштәрҙең һаны йылдан-йыл арта бара. Бик күп һанда лекциялар һәм доклад ҡалдар үткәрелә, үҙ эшмәкәрлек художество түңәрәктәренең эше киң йәйелдерелә. Культура-ағартыу учреждениеләре эшенең идея-политик кимәле күтәрелә һәм йөкмәткеләре яҡшыра.

Өфө ҡалаһында культура-ағартыу учреждениеләренең киң селтәре бар. Ҡалала 4 театр, государство филармонияһы, 4 музей, 5 киноотеатр, тиҫтәләрсә даими киноустановкалар, 150-нән артыҡ библиотека, 200-гә яҡын клуб һәм ҡыҙыл мөйөштәр эшләй.

Һуңғы йылдарҙа был учреждениеләрҙең эше һиҙелерлек яҡшырҙы.

ВКП(б) Үҙәк Комитетенең искусство мәсьәләләре буйынса ҡарарҙарын үтәй барып, ҡаланың театрҙары үҙҙәренең эштәрен байтаҡ яҡшыртыуға өлгәштеләр. Драма театрҙарының һәм шулай уҡ опера һәм балет театрының репертуары яңы спектакльдәр менән байытырылды. Улар күп йылдар эсенә беренсе тапҡыр яңы спектакльдәр бирәү планын үтәнеләр. Театрҙарҙың коллективтәре спектакльдәрҙең сифаты өсөн дә ныҡышмалыраҡ көрәш башланылар.

Ләкин ҡала театрҙарының эшенә етешһеҙлектәр ҙә күп. Башҡорт государство опера һәм балет театры репертуарында ни бары ике генә башҡорт операһы — «Алтынсәс» һәм «Ҡарлуғас» опералары ғына бар. Һуңғы йылдарҙа ҡаланың, бигерәк тә уның сиктәрендә йәшәүсе хеҙмәтсәнәрҙәре кино күрһәтеү һиҙелерлек яҡшырҙы. 1950 йылдың аҙағында яңы «Урал», киноотеатры эксплуатацияға тапшырылды, пароходҙар ремонтлау заводы, 2/13 номерле таҡта ярыу заводы, психиатрик больница, крәҫтиәндәр йорто клубтарында һәм башҡа клубтарҙа даими киноустановкалар эшләй башланы. Күсмә киноларҙың һаны артты. 1950 йылда ҡалала кино ҡарауҙылар һаны 1949 йыл менән сағыштырғанда, 350 мең кешегә үҫте, киноотеатрҙарҙа 3 миллион кеше булды.

Шулай за ҡалала булған киноотеатрҙар селтәре хеҙмәтсәнәрҙәрен һаман үҫә барған культура талаптарын кәнәғәтләндерә алмайҙар әле. Шуға күрә киноотеатрҙар селтәрен артабан киңәйтеү, атап әйткәндә, Ленин урамында 2 заллы кинотеатр төҙәүҙе тиҙерәк тамамлау, шулай уҡ Нәсә Өфөлә яңы кинотеатр төҙөү ҡаланың партия, совет органдарының һәм республика Министрҙәр Советы әҙәбиәтәлә кинофикация управленнеһенең мөһим бурысы булып тора.

Һуңғы йылдарҙа Өфө ҡалаһында библиотекалар эше лә шулай уҡ яҡшырҙы. Библиотекаларҙа китаптар фонды йылдан-йыл үҫә һәм китап уҡыусыларҙың һаны арта бара. Бары тик республиканың үҙәк библиотекаһы һәм ҡала Советы исполкомының, культура-ағартыу эштәре бүлегенең 16 библиотекаһы буйынса ғына ла һуңғы ике йылда китаптар фонды 90 меңдән дә ашыуыраҡҡа арты, ә китап уҡыусыларҙың һаны 29 меңдән 33 мең-гә тиклем үҫте. Ҡаланың библиотекалары, бигерәк тә 7-се номерле балалар библиотекаһы, шулай уҡ 1, 2, 6-сы номерле һәм башҡа ҡайһы бер библиотекалар уҡыусыларға китап бирәүҙең төрле формаларын ҡуллана башланылар; күсмә библиотекалар ойоштороу, китап уҡыусылар конференцияһы, әҙәби кисәләр үткәреү практикаға инде.

Ләкин күп кенә предприятиеләрҙең һәм учреждениеләрҙең партия, профсоюз ойошмалары библиотекаларҙың эшенә кәнәғәтләнерлек етәкселек итмәйҙәр. Күп кенә библиотекаларҙың үҙҙәренең китап фондтарын тулыландырға бармауҙары, китап уҡыусылар менән тейешле эш ойоштормауҙары бары тик ошонон менән генә аңлатыла.

Клубтарҙың һәм ҡыҙыл мөйөштәрҙең эштәренә ошолай уҡ серьез етешһеҙлектәргә юл күйыла. Дөрөҫ, һуңғы йылдарҙа клубтарҙың һәм ҡыҙыл мөйөштәрҙең һаны байтаҡ арты, ләкин улар хеҙмәтсәнәрҙәрең талаптарын кәнәғәтләндереүҙән алыҫ торалар әле.

Күп кенә клубтарҙың һәм ҡыҙыл мөйөштәрҙең ошолай кәнәғәтләнерлек эшламәүҙәре шуның менән аңлатыла: был предприятиеләрҙең хужалыҡ һәм партия ойошмалары етәкселәре үҙҙәренең коллектив члендәре араһында культура-ағартыу эшен ойоштороу тураһында тейешле хәстәрлек күрмәйҙәр, үҙҙәренең клубтарының һәм ҡыҙыл мөйөштәренең эшенә күнәлеп бирмәйҙәр, уларҙың эшенә етәкселек итмәйҙәр, ә клубтарҙа, шулай уҡ ҡыҙыл мөйөштәрҙә эшләүсе работниктар үҙҙәре эштә тейешле инициатива күрһәтмәйҙәр.

Культура-ағартыу учреждениеләре эшенең күп төрле формалары һәм методтары араһында үҙ эшмәкәрлек художество түңәрәктәренең эше мөһим әһәмиәткә эйә булып тора. Һуңғы йылдарҙа ҡаланың партия, профсоюз һәм комсомол ойошмалары үҙ эшмәкәрлек искусствоһын үҫтереүгә иғтибарҙы күберәк бүлә башланылар. Һөҙөмтәлә үҙ эшмәкәрлек художество коллективтарының һаны байтаҡҡа арты. Хәҙерге ваҡытта ҡалала 95 коллектив бар, уларҙа бөтәһе 3,5 меңгә яҡын кеше ҡатнаша.

Күптән түгел генә үткәрелгән смотр ҡаланың үҙ эшмәкәрлек художество түңәрәктәренең һән яғынан үҫеүе менән бергә, үҙ эштәренең идея һәм художество кимәлдәрен күтәрә бергәнлыктарын күрһәтте. Кинемамыҡ комбинаты, педагогия институты, мәктәпкәсә педучилище, уҡытыусылар йорто һәм башҡа күп кенә предприятие һәм учреждениеләрҙең художестволы үҙ эшмәкәрлек түңәрәктәре айырыуса яҡшы һөҙөмтәләр бирҙеләр. Шул уҡ ваҡыттә смотр күп кенә партия, профсоюз һәм комсомол ойошмаларының үҙ эшмәкәрлек художество түңәрәктәре эшенә баһа бирә өткермәүҙәренә һәм хеҙмәтсәнәрҙәр араһында культура-ағартыу эштәрен алып барыуға ҡәнәғәтләнерлек етәкселек итмәүҙәренә күрһәтте. Ҡалалағы ошондай зур предприятиеләрҙең, мәҫәлән, телефон аппараттары, тау оборудованиеләре, химия промышленносе, витамин, суднолар ремонтлау, фанера, 2/13 номерле таҡта ярыу заводтарының, библиотека техникумының районда, ҡалала һәм республика күләмендә үткәрелгән смотрҙарҙа яҡшы әҙерлек менән ҡатнаша алмауҙарын бары тик ошонон менән генә аңлатырға мөмкин.

Партия, профсоюз һәм комсомол ойошмаларының бурысы — эштең ошо участкаһын күтәреүҙән һәм уны хеҙмәтсәнәрҙәр коммунистик тәрбиәләүҙә мөһим средстволарҙың береһе итеп ҡулланыуға өлгәштеүҙән тора.

Хеҙмәтсәнәрҙәр коммунистик тәрбиәләүҙә лекцион эштең зур әһәмиәткә эйә булып тороуы һәр кем өсөн билдәле. Ҡалала ВКП(б)-ның ҡала комитеты лекторҙар группаһынан башҡа лекцион эште политик һәм ғилми белемдәр таратыу буйынса Бөтә Союз обществоһының бүлексәһе, ҡала Советы исполкомының лекцион бюроһы, һәр төрле ғилми обществолар алып баралар. Ошо ойошмалар исеменән сығыш яһаусы лекторҙарҙың дөйөм һаны 800 кешенән дә артып китә. 1950 йылда һәм 1951 йылдың I кварталында улар 3,5 мең лекция уҡығандар.

Әйтеп үтергә кәрәк, ҡалала лекцион эштең күләмө һәм кимәле бөгөнгө көнгә талаптарына яуап бирә алмай әле. Лекциялар уҡыуға ғилми работниктар һәм юғары уҡыу йорттарының уҡытыусылары аҙ ылыҡтырылалар. Партия һәм совет ойошмаларының етәкселәре лекцион эштә бик аҙ ҡатнашалар. Ҡала Советы исполкомының лекцион бюроһы һәм шулай уҡ политик һәм фәнни белемдәр таратыу буйынса Бөтә Союз обществоһының бүлегә бик аҙ кеше менән генә эш итәләр, интәҫһә штаттағы лекторҙарға ғына таяналар.

Лекцияларҙың әүҙәмтәһе менән дә эш яҡшы түгел. Айырым лекциялар теоретик яҡтан түбән булалар һәм тыңлаусыларҙы ҡәнәғәтләнерлектәй. ВКП(б)-ның ҡала һәм район комитеттәре, шулай уҡ лекцион бюроларҙың етәкселәре лекцияларҙың сифатына ҡарата тейешле контролде тормошҡа ашырмайҙар. Күп кенә лекторҙар тикшерелмәгән һәм лекторҙар группаһында раҫланмаған тезистар менән сығыш яһайҙар.

Хеҙмәтсәнәрҙәр араһында культура-ағартыу эшен алып барыуҙа булған ошондай зур кәмселектәрҙең йәшәүен бер нинәй объектив сәбәптәр менән дә аҡлап булмай. Был мөһим эштең ошондай хәлдә булыуы өсөн ВКП(б)-ның ҡала һәм район комитеттәре, ҡала һәм район Советтәре исполкомдары, шулай уҡ партия, профсоюз һәм комсомол ойошмалары ғәйепләнәләр.

Хәҙер бурыс, булған етешһеҙлектәрҙе нән яҡын ваҡыт эсенә бөтөрөүҙән, хеҙмәтсәнәрҙә коммунистик тәрбиәләүҙә һәм уларҙың культура кимәлен күтәреүҙә мөһим сара булып торған культура-ағартыу эшенен бөтә тармаҡтарын ҡырҡа яҡшыртыуҙан тора.

Пәйге осорҙа культура-ағартыу эшенен байтаҡ өлешө баҫыуҙарға, стәнәләрҙә һәм башҡа ошондай асыҡ майҙандарҙа күсте. Шуға күрә партия ойошмалары уларҙың эшенә айырыуса иғтибар бирергә тейештәр. Баҫыуҙарҙың, стәнәләрҙың эшен ҡырҡа яҡшыртыу һәм хеҙмәтсәнәрҙәр араһында культура-ағартыу эшен ойоштороуҙа ҡаланың тирә-яғындағы бай тәбиғи шарттарҙы киң файҙаланыу ҡаланың партия, совет, профсоюз һәм комсомол ойошмаларының мөһим бурысы булып тора.

Тыныслыҡ өсөн, һуғышҡа һәм фашизмға ҡаршы

(„Ныклы тыныслыҡ өсөн, халыҡ демократияһы өсөн" газетаһы биттәренән)

15 июндә Бухарестә *«Ныклы тыныслыҡ өсөн, халыҡ демократияһы өсөн»* газетаһының ғәүәттәге 24-се (136) номеры баҫылып сыҡты.

Газетаның «Тыныслыҡ өсөн, һуғышҡа һәм фашизмға ҡаршы» тигән баш мәҡәләһе капиталистик илдәр хеҙмәткәрҙәренең демократик хоҡуҡтар өсөн, күп кенә илдәрҙең государство режимдәрен ныклы фашислаштереүгә ҡаршы ҡәрәш мәсьәләләренә арналған. Һуңғы йылдарҙа «Америка традицияларын яҡлаусылыҡ» төтөн шаршауы аҫтында һәм «ике партиялы системаның» ҡатнашлығында АҠШ-тың государство аппаратын фашислаштереү сиктән тыш кәсәйҙе. АҠШ-та ҡәҙәттәй тыш хәл нигеҙ итеүҙе, эшселәргә ҡаршы булған Тафт-Хартли законын һәм демократияға ҡаршы башҡа күп кенә закондарҙы ҡулланыуҙа, тыныслыҡ өсөн көрәшселәргә ҡаршы суд процестарында, АҠШ компартияһының 11 лидеро өҫтөнән хурлыҡлы судта, фашистик ойошмалар эшмәкәрлегенең кәсәйеүҙә, күпләп үлдереүҙәрҙә, шовинизмда, антисемитизмда, расизмда, негрҙарҙы судһыҙ яҙалап үлтереүҙә үҙ үҫешен күрһәтеүҙәрен тапты. АҠШ-та расистарҙың кешелеккә ҡаршы идеяларын, милләттәрҙең кешелеккә ҡаршы ҡырып бетеүҙәрен көрәүселәрҙең нигеҙләүсе һәр төрлө «теоретиктәрҙең» енәйәтсел һатлашыуҙары киң таратыла.

Күп кенә капиталистик илдәрҙә яңы һуғышты әҙерләү һәм государство режимдәрен фашислаштереү, тип яҙа газета, — үҙ-ара органик бәйләнгән һәм бер-береһе артынан ҡабатланып килеүсе процестар уларҙ.

Халыҡ массалары империалистарҙың яңы яҙдәнеүҙәренә тыныслыҡ өсөн көрәштә кәсәйтеү, фашизмға ҡаршы берҙәмлекте нығытыу һәм киңәйтеү менән яуап биреләр. Тыныслыҡ өсөн көрәш фашизмға ҡаршы көрәш менән, хеҙмәткәрҙәрҙең үҙ-ара ҡәҙерлекле таланттарын һәм демократик хоҡуҡтарын яҡлап сығыш яһауҙары менән, фашизмға ҡаршы киң фронтты төҙөү һәм нығытыу менән айырылғыһыҙ рәүештә бәйләнгән. Был хәрәкәт фашизмдың үҫеүенә бульшылыҡ итеүсе «Америка традицияларын яҡлаусылыҡ» төтөн шаршауы аҫтында һәм «ике партиялы системаның» ҡатнашлығында АҠШ-тың государство аппаратын фашислаштереү сиктән тыш кәсәйҙе. АҠШ-та кәүәттәй тыш хәл нигеҙ итеүҙе, эшселәргә ҡаршы булған Тафт-Хартли законын һәм демократияға ҡаршы башҡа күп кенә закондарҙы ҡулланыуҙа, тыныслыҡ өсөн көрәшселәргә ҡаршы суд процестарында, АҠШ компартияһының 11 лидеро өҫтөнән хурлыҡлы судта, фашистик ойошмалар эшмәкәрлегенең кәсәйеүҙә, күпләп үлдереүҙәрҙә, шовинизмда, антисемитизмда, расизмда, негрҙарҙы судһыҙ яҙалап үлтереүҙә үҙ үҫешен күрһәтеүҙәрен тапты. АҠШ-та расистарҙың кешелеккә ҡаршы идеяларын, милләттәрҙең кешелеккә ҡаршы ҡырып бетеүҙәрен көрәүселәрҙең нигеҙләүсе һәр төрлө «теоретиктәрҙең» енәйәтсел һатлашыуҙары киң таратыла.

Күп кенә капиталистик илдәрҙә яңы һуғышты әҙерләү һәм государство режимдәрен фашислаштереү, тип яҙа газета, — үҙ-ара органик бәйләнгән һәм бер-береһе артынан ҡабатланып килеүсе процестар уларҙ.

Халыҡ массалары империалистарҙың яңы яҙдәнеүҙәренә тыныслыҡ өсөн көрәштә кәсәйтеү, фашизмға ҡаршы берҙәмлекте нығытыу һәм киңәйтеү менән яуап биреләр. Тыныслыҡ өсөн көрәш фашизмға ҡаршы көрәш менән, хеҙмәткәрҙәрҙең үҙ-ара ҡәҙерлекле таланттарын һәм демократик хоҡуҡтарын яҡлап сығыш яһауҙары менән, фашизмға ҡаршы киң фронтты төҙөү һәм нығытыу менән айырылғыһыҙ рәүештә бәйләнгән. Был хәрәкәт фашизмдың үҫеүенә бульшылыҡ итеүсе «Америка традицияларын яҡлаусылыҡ» төтөн шаршауы аҫтында һәм «ике партиялы системаның» ҡатнашлығында АҠШ-тың государство аппаратын фашислаштереү сиктән тыш кәсәйҙе. АҠШ-та ҡәҙ

Бөтә илдәрҙең пролетарийҙәре, берләшегеҙ!

32-се ЙЫЛ СЫҒА.

КЫҘЫЛ БАШҠОРТОСТАН

№122(8839)
1951 йыл
23
ИЮНЬ
шәмбе

ВКП(б)-ның Башҡортостан Өлкә һәм Өфө ҡала комитеттәре, Башҡорт АССР-ы Верховный Совете һәм хеҙмәтсәндәр депутаттарының Өфө ҡала Советы органы.

Хаҡы 20 тин.

БӨГӨНГӨ НОМЕРҘӘ:

БЕҘҘЕҢ РЕСПУБЛИКАЛА. Х. Ғәлимов. — Район партия активе йыйылышы (1-се бит).

УРОЖАЙҘЫ ЙЫЙНАП АЛЫУҘЫ ТИЗ ҺӘМ ЮҒАЛТЫУҺЫҘ ҮТКӘРӘЙЕК! Шишмә МТС-ы комбайнерҙары, Социалистик Хеҙмәт Геройы Арслан Кирәевтең республика МТС-тарының һәм совхоздарының бөтә комбайнерҙәренә хаты (1-се бит).

Б. Шнеер. — Хужалыҡ тәжрибәһенә большевистик етәкселек программаһы (2-се бит).

СТЕНА ГАЗЕТАЛАРЫНЫҢ ЭШ ТӨЖРИБӘЛӘРЕНӘН. З. Исмәғилов. — Юғары урожай алыу өсөн көрәштә стена газеталары (2-се бит).

Ф. Кондратьев. — Алдынғы методтарҙы производствоға индереү (2-се бит).

ОКТЯБРЬСКИЙҘӘН ХАТТАР. Ә. Биишметов. — 1. Башҡортостан нефтенең үҙәге (3-сө бит).

М. Сирәзетдинова. — Ауылды паралич эштәрен артабан яҡшыртайыҡ (3-сө бит).

А. Николаев. — Комбайн менән уражай йыйнау мастеры (3-сө бит).

Редакцияға хаттар (3-се бит).

КОРЕЯЛАҒЫ ВАҠИҒАЛАР (4-се бит).

Корея патриоттарының батыр подвиҙтары (4-сө бит).

Комбайнерҙәр әҙерләүҙе большевиктәрсә ойоштороронға

Беҙҙең социалистик ауыл хужалығыбыҙ ғәм техника нигеҙендә үҫтерелә. Игенселектә ер һөрөү, ашлыҡ сәсеү, сәсеүлектәрҙе тәрбиәләү һәм урожай йыйнау эштәре нигеҙҙә машиналар көсө менән башҡарыла. Республикабыҙҙа хәҙер 140 МТС, 7 ЛЗС һәм 2 ЛМС бар. Беҙҙә МТС-тар тарафынан хеҙмәтләндерелмәгән колхоз юҡ. Шулай уҡ республикабыҙ совхоздарында ла техника байлығы бик ҙур. Шуның менән бергә, механизацияның кимәле йылдан-йыл арттырыла. Һуңғы йылдарҙа республикабыҙҙың ауыл хужалығы бик күп яңы машиналар—кеүәтле тракторҙар, комбайндар, шул иҫәптән үҙе йөрәй торған комбайндар һәм үҙе йөрөй торған бесән сапҡыстар, шулай уҡ башҡа тағмалы ауыл хужалығы машиналары алыу.

Большевиктәр партияһы һәм Совет хөкүмәте ауыл хужалығына данми ярҙамдар күрһәтеп, машиналарҙың һаҡлыҡ менән файҙаланылыуын, юғары етештереүсәнлекте эшләтелеүен талап итә. Бының өсөн бай техникаға оҫта әйә булған механизаторҙар кадрҙары йылдан-йыл күберәк талап ителә. Юлбашсыбыҙ иптәш Сталин, беҙҙең совет кадрҙарыбыҙҙы донъялағы иң ҡиммәтле капиталға тиңләп, улар тураһында, шул иҫәптән, комбайнерҙәр тураһында данми ҡәтғәрлек күрергә өйрәтә. **«Игенселекте комбайн индереү һәм күп һанлы комбайнерҙар һәм комбайнерҡалар кадрҙарын үҫтереү, — ти иптәш Сталин, — беренсе дәрәжәлеге бурыс булып тора».**

Башҡортостанда ауыл хужалығы механизаторҙары әҙерләү буйынса 11 мәктәп бар, шулай уҡ МТС-тар һәм совхоздар эргәһендә курстар эшләйҙәр. Улар Башҡорт АССР-ы Ауыл хужалығы министерствоһының планы буйынса талап ителгән бөтә механизаторҙарҙы әҙерләргә тейештәр.

Комбайнерҙәр кадрҙары әҙерләүҙә айырым мәктәптәр һәм курстар уңышлы эшләйҙәр. Дәүләкән механизаторҙар мәктәбе 454 механизатор, шул иҫәптән, күп кенә комбайнерҙәр етештерҙе. Бәләбәй механизация мәктәбенә былтыр уҡыуҙа алғашсы кимәле 97,6 процент тәшкил итте. Бәләбәй механизация мәктәбе лә кадрҙар әҙерләү планын үтәй. Шулай уҡ алдынғы МТС-тар комбайнерҙар кадрҙары әҙерләүҙә яҡшы һөҙөмтәләр бирәлар. Дәүләкән күргәҙмә-терәк МТС-ында курста быйыл 20-нан артыҡ механизатор уҡытып сығарыла. Шәриә, Белокатай, Байҡы һәм башҡа МТС-тар эргәһендәге курстар ҙа комбайнерҙар әҙерләү планын арттырып үтәнеләр.

Ләкин республикабыҙҙа комбайнерҙар әҙерләүҙә күпселек мәктәптәр һәм курстар ҡәнәғәтләнерлек эшләмәйҙәр. Учалы (директоры иптәш Мышкин) һәм Емаш (директор вазифаһын үтәүсе иптәш Солтангәрәев) механизаторҙар мәктәптәре комбайнерҙар әҙерләүҙе өҫәләр. Ерекле, Михайловка, Таймас, Аслы күл һәм башҡа бик күп МТС-тарҙа ла был эш һис ҡәнәғәтләнерлек алып барылмай. Ҡарыш, Бишеңге, Ямады һәм башҡа күп кенә МТС-тарҙа үҙе йөрөй торған комбайндар өсөн кадрҙар етешмәй.

Күп кенә райондарҙа партия һәм совет ойошмалары комбайнерҙар әҙерләүҙе эше менән ғәмми ҡәтғәрлек күрмәйҙәр. Благовар районында 8 һәм Яңауыл районында 27 комбайнер, шул иҫәптән, үҙе йөрөй торған комбайндар өсөн 22 комбайнер етешмәүен тик шуның менән генә аңлатырға кәрәк. МТС һәм район ауыл хужалығы булектәре етәкселәре комбайнерҙәрҙе һәм уларҙың ярҙамсыларын әҙерләүгә, был маҡсатта кешеләрҙе һайлап алыуға тейешле иғтибар бирмәйҙәр. Юғары квалификациялы комбайнерҙәр әҙерләү өсөн, башлыса, тәжрибәле комбайнер ярҙамсыларын, үҙе йөрөй торған комбайндарҙа эшләү өсөн тәжрибәле трактористарҙе һәм шоферҙарҙы, комбайнер ярҙамсылары әҙерләү өсөн комбайн агрегатын хеҙмәтләндереүҙә эшләгән ин алдынғы колхозсыларҙы уҡытырға кәрәк. Ләкин был талап һаҡланмай. Шуныңтан йыш ҡына хәҙерҙәр мәктәптәргә һәм курстарға эш тәжрибәһе булмаған кешеләр ебәрелә-ләр. Был, беренсенән, уҡыуҙа әлгәшмәү процентын ҙурайта һәм, икенсенән, техник түбән белемле кадрҙар сығарыуға һәм һөҙөмтәлә эштә машиналарҙың тулы кеүәтенә файҙаланыла алмауына алып бара. Өҫө Теләк, Нуриман, Бүздәк, Охлебинин һәм башҡа күп МТС-тарҙа быйыл яҙғы ҫорҙа машиналарҙың сиктән тыш насар эшләүҙәре, нигеҙҙә, кадрҙарға бәйле булыуы менән аңлатыла.

Бөтә эштә лә уңышты кадрҙар хәл итәләр. Комбайнер кадрҙары әҙерләү эшендә лә быны онотороға ярамай. Былтыр күпселек МТС-тар комбайнерҙар кадрҙары әҙерләүҙе үҙ ваҡытында ойоштормаһылар. Ошонлай уҡ етешһеҙлектәр Нуриман, Шаран, Покровка, Балтач, Бишбүләк, Матрай һәм башҡа районларҙа быйыл ла ҡабатлана. Воскресен, Өҫө Теләк, Ҡыйғы, Көйөргәҙе һәм башҡа районлар комбайнерҙар менән, айырыуса үҙе йөрөй торған комбайндар комбайнерҙәре менән егерлек тиклем тәьмин ителмәгәндәр.

Башҡорт АССР-ы Министрҙәр Советы ошо йылдың 15 июнендә комбайнер кадрҙары әҙерләү буйынса мәҫәлә ҡарар ҡабул итте. Башҡорт АССР-ы Ауыл хужалығы министерствоһының, республика игенселек һәм малсылыҡ совхоздары трестарының, шулай уҡ күп кенә райондарҙа Совет һәм ауыл хужалығы органдарының комбайнерҙар кадрҙары әҙерләү мәсьәләһенә етерлек иғтибар бирмәүҙәрен билдәләп, Министрҙәр Советы комбайнер кадрҙары әҙерләү буйынса конкрет саралар билдәләне. Был ҡарар нигеҙендә райондарҙа МТС-тарҙың һәм совхоздарҙың комбайнерҙар менән тәьмин ителеүҙәренең тороштә тиҙлеренә һәм яңы урожай йыйнауҙы башлағанға тиклем уларҙы комбайнерҙар менән тулыһынса тәьмин итеү саралары күрелергә тейеш.

Механизация мәктәптәрендә һәм МТС-тар һәм совхоздар эргәһендәге курстарҙа быйыл уҡыуҙарҙың сифатын күтәреүгә, практик күнекмәләрҙе ойоштороуға ныҡ иғтибар бирелә. Алдынғы механизаторҙарҙың эш тәжрибәләрен өйрәнеү һәм дөйөмләштереү уҡыуҙарҙа ҙур урын алып торорға тейеш. Йылайыр бөртөкле ашлыҡ совхозы комбайнере, Социалистик Хеҙмәт Геройы Солонинден, былтырғы сезонда 8507 центнер ашлыҡ урын һуҡҡан Арслан Кирәев (Шишмә МТС-ы) 8385 центнер ашлыҡ урын һуғыуға әҙәшкән Евлампий Токарев (Шәриә МТС-ы) һәм башҡа данлы комбайнерҙарҙың эш методтары бөтә йәш кадрҙарҙың достояниһенә әүерелдерергә тейеш. Комбайнерҙар социалистик ауыл хужалығының культураһын һәм етештереүсәнлеген артабан күтәреүҙә ҙур эш башҡарыусылар булып торалар һәм ауыл хужалығы механизаторҙарының алдынғы отряден тәшкил итәләр. Был буйынса тәрбиәләп үҫтерелгән урожайҙың язмышы, аҙаҡ киленә, комбайнерға, унын үҙ эшенең оҫтаһы булыуына бәйләнгән. Партия һәм хөкүмәт шуға күрә комбайнерҙар тураһында ғайәт ҙур хәстәрлек күрәләр һәм уларҙың эше юғары баһалана. Ошо көндәрҙә генә матбуғаттә Шишмә МТС-ының комбайнеро Арслан Кирәевҡа Социалистик Хеҙмәт Геройы исеме биреү тураһында СССР Верховный Советы Президиумының Указы иғлан ителде.

Комбайнер — беҙҙең ауыл хужалығыбыҙҙа тәп урожай йыйнау машинаһын йәрәтеүсе кадр ул. Комбайнерҙарҙың етерлек һанда һәм юғары квалификациялы булыуҙары баҫыуҙарыбыҙҙағы мул урожайҙы үҙ ваҡытында һәм юғалтыуһыҙ йыйнап алыуҙы тәьмин итәсәк. Комбайнерҙар, уларҙың ярҙамсылары, молотилка һәм башҡа ҡатмарлы машиналарҙың машинистәре тураһында сталинсе хәстәрлек күреү — бай урожайҙы үҙ ваҡытында йыйнап алыуға һәм государство алдындағы йөкләмәне срогында үтәүгә әҙерлек ул.

Комбайнерҙар әҙерләү партия һәм совет ойошмаларының бөгөнгө кисектергеһеҙ бурысы. Был мөһим бурыс намыҫ менән үтәлергә тейеш.

Нефтсе техниктәр әҙерләү

Нефть промышленносе министерствоһы быйыл ҡырға квалификациялы нефтсе специалистар әҙерләүҙе артабан яҡшыртыу буйынса ҙур эштәр башҡара.

Техникумдарҙың уҡытыу-материаль базаһы киңәйтелә. Дәүләкән, Баҡыу, Краснодарҙа, Саратовта, Иркутскиҙә һәм башҡа ҡалаларҙа техникумдарҙың яңы уҡыу корпустары һәм уҡыусылар өсөн йәмғи торлаҡтар төҙөлә.

Уҡыу кабинеттәре, лабораториялар һәм производство мастерскойҙары өсөн яңы оборудованиелар һатып алыуға өҫтәмә 2,5 миллион һум средство ассигновать ителде.

Быйыл көҙ Башҡорт АССР-ының Октябрьский ҡалаһында техникум асыла. Ул Туймазы нефть районының предприятиеләре өсөн техниктар әҙерләйәсәк.

(ТАСС).

Каховка гидроузелын төҙөүселәрҙең яңы ҡалаһы

Запорожье, 21 июнь. (ТАСС). Днепрҙың һул як ярында Ключевой ауылы янында яңы ҡала төҙөлә. Унда Каховка гидроузелын төҙөүселәр йәшәйәсәктәр.

Быйыл гидроузелды төҙөүселәр 24 мең квадрат метр торлаҡ майҙаны алдасаҡтар.

(ТАСС).

БЕҘҘЕҢ РЕСПУБЛИКАЛА

☆☆

Район партия активе йыйылышы

Сәкмағош районының партия активе йыйылышы булып үтте. Йыйылышта «Районға яҙғы сәсеүҙең йомғаҡтары, сәсеүлектәрҙе тәрбиәләү, мал аҙығы әҙерләү, урожай йыйнауға әҙерлек һәм уны үткәреүҙә, ауыл хужалығы продуктҡары әҙерләүҙә партия ойошмаларының бурыстары тураһында райком секретаре иптәш Ғәләүетдиновтың доклады тыңланды.

Район колхоздарының күпселеге яҙғы сәсеүҙе иң ҡыҫҡа агротехник сроктарҙа уңышлы үткәрҙеләр.

«Бәрҙәштәр», «Красный Октябрь» һәм Роза Люксембург исемендәге колхоздар мал аҙығы әҙерләй башланылар.

Районда бесән сабыу машиналарының 37 процентә генә ремонтланған. Бесән сабыу, силос турау машиналары етешмәй. Колхоз председателдәре был машиналарҙы һатып алыу сараһын күрмәйҙәр.

Район партия ойошмаһының бөтә көсө быйылғы урожайҙы үҙ ваҡытында йыйнап алыуҙы һәм беренсе нәүбәттә игеп тапшырыу буйынса государство алдындағы изге бурысты срогынан алда үтәүҙе тәьмин итеүгә юнәлтелергә тейеш.

Бәртөкле ашлыҡ культураларының 44 процентен МТС-тар, ә 56 процентен колхоздар үҙҙәре йыйнап алырға тейеш. Ләкин ошо көнгә тиклем МТС-тар ҙа, колхоздар ҙа уңыш һәм молотилкаларҙы ремонтлау эшен ҡәнәғәтләнерлек ойоштормағандар. Район буйынса комбайндарҙың 61 процентө, молотилкаларҙың 50 процентө, уңыш машиналарҙың 60 процентө генә ремонтланған. «Тайнаш», «Йәштәр» һәм Куйбышев, Молотов исемендәге колхоздарҙа урожай йыйнауға әҙерләнеү эше айырыуса насар тора. Был колхоздарҙа бер генә машина ла, йәки ырҙың табаҡтары һәм келәттәр ҙә ремонтланмаған.

Иптәш Ғәләүетдиновтың доклады буйынса фекер алышыуҙа сығып һөйләүсе коммунистар тағы ла күп кенә етешһеҙлектәрҙе астылар һәм райком работниктәренең, артта ҡалған колхоз партия ойошмалары секретарҙәренең һәм колхоз етәкселәренең эшендәге етешһеҙлектәрҙе ҡаты тәнҡитләнеләр.

Пыйылыш сәсеүлектәрҙе тәрбиәләү, мал аҙығы әҙерләү һәм урожай йыйнауға әҙерләнеү эшен яҡшыртыу өсөн конкрет саралар билдәләгән ҡарар ҡабул итте.

Х. Ғәлимов.

(Үҙ хәбәрсебеҙ).

Беҙ тыныслыҡ өсөн эшләйбеҙ

Мин — бораулаусы. Иптәш Алексеев бригадаһында вахта менән етәкселек итәм. Беҙ, бораулаусылар, тыныслыҡты артабан нығытыу өсөн сығарылған нефткә юл асабыҙ. Беҙ сығарған нефть һуғыш уты тоҡандырыу өсөн түгел. Ә коммунизмдың бөйөк төҙөлөштәренә йөк ташыусы автомашиналар, колхоз ҡырҙарында эшләүсе тракторҙар өсөн ҡатә.

Быйыл шуға күрә лә, беҙ проходка биреү темпын көндән-көн күтәрә барабыҙ. Бораулау мастере иптәш Алексеев етәкселек иткән беҙҙең бригада 285 номерле скважинаны бораулауҙа станок-айға 1002 метр проходка бирҙе.

Беҙ тыныслыҡ яҡлы, тыныслыҡ өсөн көрәшәбеҙ, Бөйөк Ватан һуғышы башланыуға уң йыл тулды. Беҙ, совет нефтселәре, тағы ла бындай дәһшәтле һуғыштың булмауын теләп итәбеҙ һәм уны булдырмау өсөн киләсәктә тағы ла яҡшыраҡ эшләрбеҙ.

Л. Кузнецов,

«Туймазыбурнефть» тресы беренсе номерле бораулау контораһы бораулаусыһы.

Беҙҙең хеҙмәт вкладыбыҙ

Учалы. (Телефон аша). 1941 — 1945 йылдарҙағы Бөйөк Ватан һуғышында мин танкист булып ҡатнаштым һәм үҙ машинам менән Волгаһан алып Берлинға тиклем өҫөп юлды үттем.

Фашистик Германияға ҡаршы һуғыштарҙа яулап алынған тыныслыҡты нығытыу юлында мин бөгөн дә ижади хеҙмәттә, трактор руленда эшләйем. Беҙҙең трактор бригадаһы «Совет» колхозын хеҙмәтләндерә. Мин инде латынсы йыл бригадаға етәкселек итәм.

Беҙҙең бригада колхоздың һуғыш йылдарында ныҡ ҡаҡшаған экономикаһын аяҡҡа баҫтырыуҙа уңышлы эшләй. «Совет» колхозы йыл һайын юғары урожай алып һәм бөтә донъяла бөйөк тыныслыҡ өсөн көрәш эшенә үҙебеҙҙең хеҙмәтебеҙҙе һалыу теләге менән рухланып, беҙҙең агрегат коллективе 1951 йылда 35 эш көнөндә 800 гектар майҙанда бөртөкле ашлыҡ урожайы йыйнарға һәм көненә 15 мең центнер игеп һуғыш алырға социалистик йөкләмә алды. Ошо үк срокта беҙ 200 гектар майҙанда үлән орлоҡсолоғо участкаһы урожайын йыйнаясаҡбыҙ.

Беҙ һәр бер 11 көндөң береһендә экономияланған яғыулыҡ иҫәбенә эшләйәсәкбеҙ. Беҙ комбайнды социалистик һаҡлыҡҡа алдыҡ һәм урожай йыйнауҙы тамамлау менән уны көрәкле ремонттан үткәрәсәкбеҙ һәм төҙәк хәлендә хушҡы һаҡлауға күҫәсәкбеҙ.

1951 йылдың урожайын йыйнау осоронда мин комбайн менән урожай йыйнау буйынса бер мастер әҙерләргә, уға үҙемдең эш тәжрибәләремде бирергә йөкләмә алам.

Үҙебеҙгә алған йөкләмәне үтәү өсөн беҙ быйыл ҙә, былтырғы кеүек үк, сәғәт графигы буйынса эшләйәсәкбеҙ һәм комбайндың көндәлек эшләп сығарыуын 40—45 гектарға тиклем еткерәсәкбеҙ. Комбайн һәм трактор ҙы эштәрҙе һәм ентекле техник тәрбиәләүҙе тәьмин итәсәкбеҙ.

Агрегат работниктәре араһында, игең ташыусыларҙы ла индереп, агрегатты техник хеҙмәтләндереү буйынса — уның бөтә частәрен һәм механизмдарын тазартыу, майлау һәм регулировать итеү буйынса эштәр бүленеп күйылған.

Комбайндың етештереүсәнлеген күтәреү өсөн баҫыуҙарҙы урожай йыйнауға әҙерләү ҙур әһәмиәт тота. Мин ашлыҡтарҙың өлгөрөүҙәрен даими күҙәтеп барам һәм ниге алгонлар бүлеүҙе лә иҫәпләп күйҙым. Комбайн хәтерҙән тулы алымында эшләйәсәк. Игең массаһының йыйылыуын, хәтер алымы киңлегенең үҙгәреүе менән түгел, бәлки комбайн хәрәкәтенең тиҙлеге менән регулировать итәсәкмен. Комбайн бункеренән игенде бушатыуҙы бөтә тик эш барышында ғына үткәрәсәкбеҙ.

Мин Башҡорт АССР-ы МТС-тарының һәм совхоздарының бөтә комбайнерҙәрен, бөтә механизаторҙарҙы комбайн менән урожай йыйнауҙа резервтарҙе тулы файҙаланыу өсөн һәм ашлыҡтарҙы йыйнап алыуҙы ҡыҫҡа срокта һәм юғалтыуһыҙ үткәреү өсөн социалистик ярышҡа күшылырға саҡырам.

Арслан Кирәев,

Социалистик Хеҙмәт Геройы, Шишмә МТС-ы комбайнеро.

Социалистик Хеҙмәт Геройы иптәш Арслан Кирәев.

М. Әхмәтьянов фотоһы.

Урожайҙы йыйнап алыуҙы тиҙ һәм юғалтыуһыҙ үткәрәйек!

Шишмә МТС-ы комбайнере, Социалистик Хеҙмәт Геройы Арслан Кирәевтең республика МТС-тарының һәм совхоздарының бөтә комбайнерҙәренә

ХАТ ЫҘ

Ин ҡыҙыу һәм яуаплы эш осоро — урожай йыйнау һәм государствоға игеп тапшырыу вахыты яҡынлаша. Социалистик ярышта алған йөкләмәләребеҙҙе үтәү өсөн көрәштең уңышы тап ошо көндәрҙә хәл ителәсәк.

Колхоздарды әреләтеү, Совет государствоһының беҙҙең ауыл хужалығын бай ҡоралландырған, күҙәл техникаһын тағы ла етештереүсәнлеген файҙаланыу өсөн ҙур мөмкинлектәр асты.

Урожайҙы үҙ ваҡытында һәм юғары сифатлы итеп йыйнап алыуҙы үткәреүҙә комбайнерҙең роле бик ҙур. Комбайнда хеҙмәт етештереүсәнлеген күтәреүҙең сиктәнмәгән резервтәре бар. Һөйөклә Ватаныбыҙҙы тағы ла күберәк ныҡытыу өсөн был резервтарҙе табыу һәм файҙаланыу— беҙҙең һәр беребеҙҙең почетлы бурысыбыҙ.

1950 йылда мин Шишмә районы Ленин исемендәге колхозда «Сталинец—1» комбайнында эшләнем. Беҙҙең агрегат 35 эш көнөндә урылған майҙандың 8441 центнер бөртөкле ашлыҡ культуралары һәм 66 центнер үлән орлоғо һуғып алды. Урожай йыйналған бөтә баҫыуҙар колхоз тарафынан отлично һәм яҡшы билдәләре менән ҡабул ителде.

Мине Социалистик Хеҙмәт Геройы исемен биреп, хөкүмәт ҙур һөрмәт күрһәтте. Был юғары наградаға мине һәм минең интәштәремде һөйөклә Ватаныбыҙҙың данлы хаҡына хеҙмәттә тағы ла батырыраҡ эшләүгә рухландыра.

Мин быйыл шул уҡ колхозда, Машинә-трактор станцияһында эшләйем. Беҙҙең бригада 285 номерле скважинаны 1002 метр проходка бирҙе. Беҙ тыныслыҡ яҡлы, тыныслыҡ өсөн көрәшәбеҙ, Бөйөк Ватан һуғышы башланыуға уң йыл тулды. Беҙ, совет нефтселәре, тағы ла бындай дәһшәтле һуғыштың булмауын теләп итәбеҙ һәм уны булдырмау өсөн киләсәктә тағы ла яҡшыраҡ эшләрбеҙ.

Л. Кузнецов,

«Туймазыбурнефть» тресы беренсе номерле бораулау контораһы бораулаусыһы.

ПАР ЕРҘӘРЕ ӘШКӘРТЕЛӘ

Мичурин исемендәге колхозды хеҙмәтләндереүсе Иглин МТС-ының иптәш Михаил Рябов етәкселек иткән трактор бригадаһы сәғәт графигы менән эшләй. Ул яҙғы эштәр планын МТС-та беренсе булып үтәне. Пар һөрөүҙе лә май айында ук тамамланы. Шулай уҡ пар майҙанында культивация аһалды.

Был МТС-тың Дмитриев, Никифоров иптәштәр етәкселек иткән трактор бригадалары «Красный колос» һәм Киров исемендәге колхоздарҙа пар ерҙәрен культивацияләйҙәр.

Ғ. Ғәйнуллин.

ЯҢЫ ТӨҘӨЛӨШТӘР

Туймазы районы Ғафури исемендәге колхозда яңы быуа төҙөү эше тамамланды. Быуаның тәрәнлеге 8, озонлого 120, киңлеге 20 метр.

Уны төҙөүҙә 70 кеше, трактор һәм аттар кәсе файҙаланылды. Быуаны төҙөүгә колхоз 35 мең һум аҡса тотто.

Хәҙер 80 ат һыйырышлы ташпан һарай һалына башланы.

Быйыл 150 баш һыйыр һыйырышлы торлаҡ һалынасаҡ.

Ф. Миңлекәева.

Кышҡа әҙерләнәләр

«Туймазынефть» тресының контурҙан һыу ебәреү контораһы коллективе, уҙған йылда кышҡа әҙерлекте вахытында тамамлағайны. Һөҙөмтәлә коллектив кышҡы айҙарҙа ла уңышлы эшләүен дауам итте.

Быйыл да контурҙан һыу ебәреү контораһы кышҡа әҙерлекте май айында уҡ йәйеп ебәрҙе.

Иптәш Рәхимғолов етәкселек иткән үҙләштереү цехы эшселәре күльтубҡаларға ремонт үткәрҙеләр. Иптәш Ғабдрахманов бригадаһы йылытыу ҡазандарын ремонтлау эшен ҡыҙыу темп менән алып бара. Водоводтар цехы коллективе магистраль скважинаны бораулауҙа станок-айға 1002 метр проходка бирҙе.

Беҙ тыныслыҡ яҡлы, тыныслыҡ өсөн көрәшәбеҙ, Бөйөк Ватан һуғышы башланыуға уң йыл тулды. Беҙ, совет нефтселәре, тағы ла бындай дәһшәтле һуғыштың булмауын теләп итәбеҙ һәм уны булдырмау өсөн киләсәктә тағы ла яҡшыраҡ эшләрбеҙ.

Л. Кузнецов,

«Туймазыбурнефть» тресы беренсе номерле бораулау контораһы бораулаусыһы.

Беҙҙең хеҙмәт вкладыбыҙ

Учалы. (Телефон аша). 1941 — 1945 йылдарҙағы Бөйөк Ватан һуғышында мин танкист булып ҡатнаштым һәм үҙ машинам менән Волгаһан алып Берлинға тиклем өҫөп юлды үттем.

Фашистик Германияға ҡаршы һуғыштарҙа яулап алынған тыныслыҡты нығытыу юлында мин бөгөн дә ижади хеҙмәттә, трактор руленда эшләйем. Беҙҙең трактор бригадаһы «Совет» колхозын хеҙмәтләндерә. Мин инде латынсы йыл бригадаға етәкселек итәм.

Беҙҙең бригада колхоздың һуғыш йылдарында ныҡ ҡаҡшаған экономикаһын аяҡҡа баҫтырыуҙа уңышлы эшләй. «Совет» колхозы йыл һайын юғары урожай алып һәм бөтә донъяла бөйөк тыныслыҡ өсөн көрәш эшенә үҙебеҙҙең хеҙмәтебеҙҙе һалыу теләге менән рухланып, беҙҙең агрегат коллективе 1951 йылда 35 эш көнөндә 800 гектар майҙанда бөртөкле ашлыҡ урожайы йыйнарға һәм көненә 15 мең центнер игеп һуғыш алырға социалистик йөкләмә алды. Ошо үк срокта беҙ 200 гектар майҙанда үлән орлоҡсолоғо участкаһы урожайын йыйнаясаҡбыҙ.

Беҙ һәр бер 11 көндөң береһендә экономияланған яғыулыҡ иҫәбенә эшләйәсәкбеҙ. Беҙ комбайнды социалистик һаҡлыҡҡа алдыҡ һәм урожай йыйнауҙы тамамлау менән уны көрәкле ремонттан үткәрәсәкбеҙ һәм төҙәк хәлендә хушҡы һаҡлауға күҫәсәкбеҙ.

1951 йылдың урожайын йыйнау осоронда мин комбайн менән урожай йыйнау буйынса бер мастер әҙерләргә, уға үҙемдең эш тәжрибәләремде бирергә йөкләмә алам.

Үҙебеҙгә алған йөкләмәне үтәү өсөн беҙ быйыл ҙә, былтырғы кеүек үк, сәғәт графигы буйынса эшләйәсәкбеҙ һәм комбайндың көндәлек эшләп сығарыуын 40—45 гектарға тиклем еткерәсәкбеҙ. Комбайн һәм трактор ҙы эштәрҙе һәм ентекле техник тәрбиәләүҙе тәьмин итәсәкбеҙ.

Агрегат работниктәре араһында, игең ташыусыларҙы ла индереп, агрегатты техник хеҙмәтләндереү буйынса — уның бөтә частәрен һәм механизмдарын тазартыу, майлау һәм регулировать итеү буйынса эштәр бүленеп күйылған.

Комбайндың етештереүсәнлеген күтәреү өсөн баҫыуҙарҙы урожай йыйнауға әҙерләү ҙур әһәмиәт тота. Мин ашлыҡтарҙың өлгөрөүҙәрен даими күҙәтеп барам һәм ниге алгонлар бүлеүҙе лә иҫәпләп күйҙым. Комбайн хәтерҙән тулы алымында эшләйәсәк. Игең массаһының йыйылыуын, хәтер алымы киңлегенең үҙгәреүе менән түгел, бәлки комбайн хәрәкәтенең тиҙлеге менән регулировать итәсәкмен. Комбайн бункеренән игенде бушатыуҙы бөтә тик эш барышында ғына үткәрәсәкбеҙ.

Мин Башҡорт АССР-ы МТС-тарының һәм совхоздарының бөтә комбайнерҙәрен, бөтә механизаторҙарҙы комбайн менән урожай йыйнауҙа резервтарҙе тулы файҙаланыу өсөн һәм ашлыҡтарҙы йыйнап алыуҙы ҡыҫҡа срокта һәм юғалтыуһыҙ үткәреү өсөн социалистик ярышҡа күшылырға саҡырам.

Арслан Кирәев,

Социалистик Хеҙмәт Геройы, Шишмә МТС-ы комбайнере.

Хужалыҡ төҙөлөшөнө большевистик өтөкселек программаһы

(И. В. Сталиндең „Яңы обстановка—хужалыҡ төҙөлөшөнөң яңы бурыстары“ тураһында хужалыҡ работниктәре кәңәшмәһендә һөйләгән телмәренә 20 йыл тулыуға ҡарата)

Иптәш Сталиндең «Яңы обстановка — хужалыҡ төҙөлөшөнең яңы бурыстары» тураһында 1931 йылдың 23 июнендә хужалыҡ работниктәре кәңәшмәһендә һөйләгән телмәре халыҡ хужалығын социалистик индустриялаштырыуҙы һәм реконструкциялауҙы уңышлы үткәреүсең ҡин программаһы булды. Ул — марксистик-ленинсо фәнгә ҡиммәтле вклад. Иптәш Сталин унда социализм политик икономияһының мөһим проблемаларын яҡтыртты, хужалыҡ төҙөлөшөнә өтөкселектең большевистик принциптәрен эшләне. И. В. Сталиндең генналь күрһәтмәләре социализмдән аҡрынлап коммунизмға күсеүсең ҡатмарлы, ауыр һәм яуаплы бурыстарын уңышлы хәл итеүгә ярам итәләр. Улар беҙҙе яңы шарттарға ярашлы роуештә нисек итеп өтөкселек методтарын камиләштереүгә һәм эшләргә өйрәтәләр.

Иптәш Сталин, быны үтәү өсөн беҙҙә бөтә мөмкинлектәр: ғайәт ҙур төбиғи байлыҡтар, совет ҡоролошо, планлы социалистик хужалыҡ, дошмандар менән көрәштә һыналған һәм сыныҡҡан большевиктар партияһы бар, тип күрһәтте. Ләкин былардың бөтәһенән дә тыш, тине иптәш Сталин, предприятиеларға өтөкселек итә белергә кәрәк. «Большевиктар техникаға әйә булырға тейештәр. Большевиктарҙең үҙҙәренә специалистар булырға кәрәк. Реконструкция осорында техника бөтәһен дә хәл итә».

Иптәш Сталиндең промышленность работниктәре конференцияһында һәм хужалык работниктәре кәңәшмәһендә биргән күрһәтмәләре беҙҙең бөтә хужалык эшебеҙҙе тамырынан алып ҡайтанан ҡороуға ярҙам иттеләр.

Иптәш Сталин социалистик промышленноҫҡа эшсе кәсеп ойошҡан роуештә йыйыу мәсьәләһен бөтә тулылығы менән ҡуйҙы. Капитализм шарттарында, *тип* күрһәтте иптәш Сталин, эшсе кәсе промышленноҫҡа стихияле роуештә, «ауылдан ҡалаға ҡасыу» формаһында киләе. Капитализм ҡотолғоһоҙ роуештә крәҫтиән массаларының бөлөүсенә алып бара. Ер аҙ булыуҙан интеккән, интеселектәге әре капиталистик производство менән конкуренция аркаһында бөлгенлеккә төшкән крәҫтиәндәр ҡалаға ағылалар.

Совет ҡоролошо социалистик промышленность өсөн кадрҙарҙы арттырыу проблемаһын бөтөнләй икенсе төрлө хуя һәм хәл итә. Социализм базаһында ҡала һәм ауыл хезмәтсәндәренең материаль хәле тамырынан алып үҙгәрҙе. Эшһеҙлекте бөтөрөү бөйөк политик ҡаҙаныш булды. Эшселәр үҙҙәренең киләсәгенә ныҡлы ышаныс менән ҡарайҙар. Колхоз ҡоролошо ауылдағы бөлгенлектә юҡ итте. Ауыл «бәхет эҙләп бөреүселәр» сығанағы булыуҙан туҡталды.

Быны ни өсөн совет ҡоролошо шарттарында эшсе кәсеп үҙлегенән ағыш тәртибенә хәл итеү мөмкин түгел. Беренсе сталинсе шарт — колхоздар менән договорҙар төҙөлөү тәртибенә эшсе кәсте ойошҡан роуештә йыйыу, хезмәтте механизациялаштырыу была тошкән сыҡты. Сталинсе биш йыллыҡтарҙы үтәүҙә был шарт бик мөһим роль уйнаны. Мәҫәлән, һуғыштан һуңғы беренсе биш йыллыҡ планда промышленноҫтә, төҙөлөштә һәм транспортты квалификациялы эшселәр менән тоҡымһыҙ итеү өсөн, хезмәт резервтәре эҙәрләгән йәш эшселәрҙән башҡа, түбәндәгеләр ҡаралды: 1. Квалификацияһыҙ 5.4 миллион эшсене индивидуаль һәм бригада менән өйрәтеп производствола массовый профессияға өйрәтеү. 2. Ауыл хужалығы өсөн 2,3 миллион тракторист, комбайнер һәм башҡа квалификациялы эшселәр әҙерләү. 3. Туранан-тура производствола 13.9 миллион эшсенең квалификацияһын күтәреү. Государство хезмәт резервтәре производство өсөн квалификациялы һәм массовый кадрҙары тулыландырыуҙың тәп сығанағы булды. Бик йыл эсенда улар халыҡ хужалығына 4,5 миллион йәш эшсе әҙерләп бирҙеләр. СССР-ҙа эшселәрҙең һәм хезмәткәрҙәрҙең һаны 1950 йыл аҙағына 39,2 миллион кешегә етте. Был, 1940 йылдағыға ҡарағанда, 7,7 миллионға күберәк.

Иптәш Сталин хезмәт процестәрен механизациялаштырыуға айырыуса ныҡ иғтибар бирҙе, сөнки был промышленность өсөн ҡәрәк булған эшсе кәстең байтаҡ өлөшөн буштырға мөмкинлек бирә һәм хезмәт етештереүсәнлеген бик ныҡ күтәрә. Беҙҙең темптарыбыҙ һәм производство масштабтарыбыҙ заманында, тине иптәш Сталин, механизациялаштырыуҙың эш күрсәһен булыр, тип уйлау — дингеҙҙе ҡалҡ менән һоҫап алып бөтөрөү мөмкинлегенә ышаныу, тигән һүҙ.

Иптәш Сталиндең ошо күрһәтмәһенә таянып, һуғыштан һуңғы биш йыллыҡта совет кешеләре механизациялаштырыу өлкәһендә зур уңыштарға өлгәштеләр. Мәҫәлән, күмер промышленноҫендә күмерҙе ҡырҡыу, тимер юл вагондарына тейәү һәм тейәү процестәрен механизациялаштырыу тамамланды. Шулай уҡ урман промышленноҫендә, торф эшкәртеүҙә, тейәү-бушатыу эштәрендә, шифер, ҡыпҡа, тимер юл, автомобиль транспортында, ер эштәрендә механизация киң ҡулланыла. Хәҙер инде беҙҙең ҡалҡ хужалығының тармаҡтарын механизациялаштырыу буйынса донъяла бөренсе урынға сыҡты. Хәҙерге заманның бөйөк ҡоролоштарын — Куйбышев, Каховка һәм Сталинград гидроэлектростанцияларын, Төп Төркмәнстан һәм Волга—Дон каналдарын төҙөү беҙҙең ҡалҡҡа механизациялаштырыуҙың үҫешен, шулай уҡ ҡалҡҡа техник прогресте бик ҙур ынтылыш менән ҡабул итеүҙе күрһәтә. Совет ғалимдәре хезмәт процестәрен бығаса күрелмәгән масштабтарҙа механизациялаштырыусы юғары етештереүсәнлекле беренсе класлы машиналарҙы төҙөнеләр. Ғәҙәттән тыш ҡәҙәр булған атлаусы экскаватор һоҡланғыс күрһәткестәр бирә, ул 10 менгә тиклем ер ҡаҙыусыны алыштыра. Совет ғалимдәре һәм конструкторҙары уйлап сығарған жеуәтле ер һырғыс хезмәт етештереүсәнлеген йәҙәр тапҡырға күтәрә. Уйлап кеше тарафынан хезмәтләндерелгән бындай һәр бер установка 10—15 мең ер ҡаҙыусының хезмәтен алыштыра.

Һуғыштан һуңғы биш йыллыҡта производствоны автоматизациялаштырыу артабан бик ныҡ алға китте. СССР-ҙа автомобиль детальдәрен етештереү буйынса автоматик завод төҙөлдө. Волга—Дон каналын төҙөүҙә автоматлаштырылған бетон заводы эшләй, уға 6 кеше генә кәрәк итә. Автоматик заводтар коммунистик обществоо предприятиеларенең прообразы булып торалар.

Иптәш Сталин «Яңы обстановка — хужалыҡ төҙөлөшөнең яңы бурыстары» тигән телмәрендә вак-буржуаз уравниловканы фаш итте, уның ғайәт ҙур зарар килтереүен күрһәтте һәм уны тулыһынса бөтөрөүҙе талап итте. Уравниловка беҙҙең промышленноҫебеҙ эшен өҙөр инде. Ул хезмәттә материаль ҡыҙыҡһыныуҙы тыуҙырмай, а был уңышлы социалистик төҙөлөшкә тамасаулай. Совет кешеләренең аңлылығын материаль ҡыҙыҡһыныу принцибенә ҡаршы ҡуйыу дөрөҫ түгел. Хезмәтсәндәрҙең капиталистәргә һәм помещиктәргә түгел, а үҙҙәренә, үҙҙәренең социалистик государствоһына эшләүҙәрен аңлауҙары социалистик экономиканы үҫтереүҙә жеуәтле ҡорал булып тора. Ләкин личный һәм общественный интерестәрҙе дөрөҫ яраштырырға кәрәк. Хезмәткә ҡарап бүленүҙең социалистик принцибе тураһындағы сталинсе ученинең ғайәт ҙур әһәмиәте бар. Беҙҙең хужалык етәкселәребеҙ социализмдән: «һәр кемдән — уның һәләтләренә ҡарап, һәр кемгә — уның хезмәтенә ҡарап» тигән принцибен практик раүештә һәм әҙмә-әҙләкләп ғәмәлгә ашыра белергә тейештәр.

Уравниловкаға ҡаршы көрәш һәм бүленүҙең социалистик принцибен әҙмә-әҙләкләп үткәреү предприятиеларҙа эшсе кәсенең килеп-китеү тороуын бөтөрөүгә мөмкинлек бирә.

Иптәш Сталин үҙенең телмәрендә эшселәрҙең көн-күреш шарттарын яҡшыртыу мәсьәләһен бик ныҡ ҡуйҙы. Хезмәтсәндәрҙең материаль көн-күрешен систематтик күтәреү социалистик икономиканы үҫтешенең законы булып тора. Кешелә тураһында хәстәрлек күреү, уларҙың кәрәктәрен канәғәтләндереүгә иғтибарлы булыу социалистик ҡоролоштоң асылынан килеп сыға.

Хезмәтте дөрөҫ ойоштороу социалистик икономиканы үҫтереүҙең мөһим шарттарынан берәһе булып тора. Иптәш Сталин, әйәһеҙлекте «таныршырлаған эш өсөн бер нимәй ҙә яуаплылыҡтың юҡлығы, механизмдар өсөн, станоктар өсөн, инструменттар өсөн яуаплылыҡтың юҡлығы ул» тип характерлән, әйәһеҙлекте бөтөрөү, хезмәтте ойоштороуҙы яҡшыртыу, предприятиеларҙа эшсе кәсте дөрөҫ урынлаштырыу бурысын ҡуйҙы.

Иптәш Сталин «Яңы обстановка—хужалыҡ төҙөлөшөнең яңы бурыстары» тигән телмәрендә совет производство-техник интеллигенцияһын булдырыуҙың киң программаһын билдәләне. Ул былай тине: «Беҙгә **шундай** команда кәстәре һәм инженер-техник кәстәр кәрәк: улар иленеҙҙәге эшселәр синыфының политикаһын аңлауға булдыклы булһындар, был политиканы үҙләштереүгә булдыклы булһындар һәм уны намыҫ менән тормошҡа ашырырға әҙер булһындар. Ә был ни тигән һүҙ? Был, беҙҙең илебеҙ үҫештен шундай фазаһына инде, был фазала **эшселәр синыфы үҙенә** производствола эшселәр синыфының интерестәрен хакимлек итеүсе синыф интерестәре итеп яҡлап барыуға булдыклы булған **үҙ производство-техника интеллигенцияһын булдырырға тейеш,** тигән һүҙ».

Беҙҙең большевиктар партияһы һәм Совет государствоһы был бурыҫты яҡшы үтәнеләр. Хәҙер беҙҙең яңы совет интеллигенцияһы бар. Был — һәр төрле эксплуататорһыҙ азат ителгән халҡ өсөн эшләүсе яңы типтағы интеллигенция. Кешелек тарихе бындай интеллигенцияны белмәй инде әле. Совет интеллигенцияһы эшселәрҙән, крәҫтиәндәрҙән һәм хезмәтсәндәрҙең башҡа ҡатламдары араһынан сығып формалашты. Совет власе мәленә 10 миллионлап артыҡ кеше урта һәм юғары белем алды. Һуғыштан һуңғы биш йыллыҡ осорҙа СССР-ҙың халҡ хужалығы юғары белемле 662 мең специалист һәм урта белемле 1.278 мең специалист алды. Биш йыллыҡ эсенда илми-тикшереүсе учреждениеларҙағы илми работниктарҙең һаны ике тапҡыр самаһы арты. Үҙенең интеллигенцияһын буйһынырыуҙа Башҡортостан республикаһы ғүзәл уңыштарға өлгәште. Беҙҙең республикала 8 илми-тикшереүсе институттары һәм тәжриба станциялары бар. СССР Фәндәр Академияһының филиалын ойоштороу республикабыҙ тормошонда ҙур ваҡиға булып тора.

Совет интеллигенцияһы илебеҙҙә социалистик общество төҙөү ашенә, плән оборонаға һәләтлеген кәсәйтеүгә ғайәт зур вклад индерҙе. Совет интеллигенцияһы Тыуған илгә тоғро хезмәт итә. Һуғыштан һуңғы биш йыллыҡта атом энергияһының серенә төшөнөү совет фәненең ҙур уңышы тураһында һөйләй. Был, совет фәне иптәш Сталин тарафынан ҡуйылған бурыҫты — сит илдәргә фән ҡаҙаныштарын үҙҙә китеү бурысын уңышлы хәл итә, тигән һүҙ.

Иптәш Сталин «Яңы обстановка—хужалыҡ төҙөлөшөнең яңы бурыстары» тигән телмәренә иҫке мәктәп инженер-техник кәстәренә мөнәсәбәтте үҙгәртеүҙе, уларға ҡарата күберәк хәстәрлек һәм иғтибар күрһәтеүҙе, уларҙы эшкә жыйнаҡлыҡ ылыҡтырыуҙы талап итте. Иптәш Сталиндең был күрһәтмәһе үтәлде.

Иптәш Сталин үҙенең телмәрендә хужалыҡ иҫәбен социалистик предприятиеларға дөрөҫ етәкселек итеүҙең мөһим шарттарынан береһе итеп ҡуйҙы. Иптәш Сталин хужалыҡ иҫәбен планды-продукцияның планлаштырылған күләмен үҫтереү менән мая туплауҙың был сығанаҡтары ғына етешмәй башланы. Беренсе сталинсе биш йыллыҡ осорҙа иҫке промышленноҫте реконструкциялауҙан техник яҡтан ҡоралланған яңы промышленноҫтә булдырыуға, яңы жеуәтле индустриаль райондарҙы булдырыуға, тимер юл төҙөлешен киң йәйелдереүгә күсеү талап ителде. Был принцип бурыстарҙы ғәмәлгә ашырыу өсөн, моя туплауҙың иҫке сығанаҡтарын кәсәйтә барып, ауыр промышленностен, бөтөһенән дә әлек, машиналар төҙөлешенән накопление биреүсәнә өлгәшергә кәрәк ине.

Хәҙер хужалыҡ иҫәбен индереү, ныҡлы икономия режимен үткәреү мәсьәләләренең әһәмиәте арта бара. Хужалыҡ иҫәбе производство командирҙәренең, инженер-техник работниктәрҙең һәм бөтә эшселәрҙең инициативаһын бөтә яҡлап үҫтереүҙе күҙҙә тота. Учреждениеларҙең һәм предприятиеларҙең етәкселәре производство методтарын яҡшыртыу эшенә общественный инициативаны бөтә яҡлап дәртләндерергә тейештәр.

Иптәш Сталин үҙенең телмәрендә хужалыҡ етәкселегенең эш стиле иҫкә булырға тейешлеген күрһәтте. Иптәш Сталиндең был күрһәтмәһе хәҙер ҙә бик әһәмиәтле. Иптәш Сталин предприятие етәкселегенең оператив һәм конкрет булыуын, хужалыҡ етәкселәренең техникаһы тәрән белеүҙәрен, эштең детальенә инеүҙәрен талап итте. Хәҙер заводтарҙан алыҫта конторала ултырып, концлиреңән етәкселек итеү мөмкин тип уйлау, — аҙашыу тигән һүҙ. Заводтарға етәкселек итеү өсөн, предприятиеларҙең работниктәре менән йышыраҡ аралашырға кәрәк, улар менән йәнле бәйләнеш тоторға кәрәк.

Беҙҙең илебеҙҙә хужалыҡ етәкселәре — халҡ хезмәтселәре ул. Совет кешеләренең үҫә барған кәрәктәрен яҡшыраҡ канәғәтләндереү өсөн мөмкин булған бөтә нәмәне эшләү — уның мактаулы бурысы. Һәр бер хужалыҡ етәкселәре иптәш Сталиндең түбәндәге һүҙҙәрен хәтерҙә тоторға тейеш: «Беҙҙең шарттарҙа хужалыҡ етәкселәре булыу — ул бөйөк хөрмәткә һәм бөйөк почетҡа лайыҡлы булыу, эшселәр синыфының, халҡтың бөйөк ышанысына лайыҡлы булыу,' тигән һүҙ».

Иптәш Сталин «Яңы обстановка—хужалыҡ төҙөлөшөнең яңы бурыстары» тигән телмәренә «партия тирәһендә уралыусы обывателҙәрҙән» ныҡ көлә. Улар беҙҙең пландарыбыҙҙың реаль түгеллеге тураһында ыңғырҙанылар. Производство планы, тине иптәш Сталин, цифрҙар һәм заданиелар төзмәһенә ҡайтып ҡала, тип уйлау әйһәтлек булыр ине. Ысынлап та, производство планы миллионлаған кешеләрҙең йәнле һәм практик эшмәкәрлеге ул. Беҙҙең производство планыбыҙҙың реаллеге — ины тормош төҙөүсе миллионлаған хезмәтсәндәр, беҙҙең яныҫа эшларға әҙер булыуыбыҙ, планды үтәүгә беҙҙең базнатлығыбыҙ ул. Социалистик ярыштың бөтә барышы был сталинсе положениеларҙең дөрөҫлөгөн тулыһынса раҫланы.

Беҙҙең халҡыбыҙ 1946 йылдың 9 февралендә һөйләгән телмәренә иптәш Сталин тарафынан билдәләнгән коммунизм төҙөү программаһын үтәү өсөн бөтә көсөн һала. Был программаны үтәү — беҙ шундай ғүзәл икономик ырғы жеуәтле булдырырбыҙ, ул саҡта илебеҙ теләһә ниндәй оператлы хәлдәрҙән тарҡатлығаған буласаҡ, шуның менән бергә, социализмдән коммунизмға күсеү өсөн бөтә шарттар әҙерләнәсәк, тигән һүҙ.

Иптәш Сталиндең был телмәренән халҡ-ара әһәмиәте бик ҙур. Халҡ демократияһы илдәре үҙҙәренең социализм өсөн көрәштәренә был хезмәттән социалистик төҙөлөштән ҡатмарлы мәсьәләләрен хәл итеүгә өйрәнәләр.

Иптәш Сталиндең «Яңы обстановка — хужалыҡ төҙөлөшөнең яңы бурыстары» тигән телмәренә «партия тирәһендә уралыусы обывателҙәрҙән» ныҡ көлә. Улар беҙҙең пландарыбыҙҙың реаль түгеллеге тураһында ыңғырҙанылар. Производство планы, тине иптәш Сталин, цифрҙар һәм заданиелар төзмәһенә ҡайтып ҡала, тип уйлау әйһәтлек булыр ине. Ысынлап та, производство планы миллионлаған кешеләрҙең йәнле һәм практик эшмәкәрлеге ул. Беҙҙең производство планыбыҙҙың реаллеге — ины тормош төҙөүсе миллионлаған хезмәтсәндәр, беҙҙең яныҫа эшларға әҙер булыуыбыҙ, планды үтәүгә беҙҙең базнатлығыбыҙ ул. Социалистик ярыштың бөтә барышы был сталинсе положениеларҙең дөрөҫлөгөн тулыһынса раҫланы.

Беҙҙең халҡыбыҙ 1946 йылдың 9 февралендә һөйләгән телмәренә иптәш Сталин тарафынан билдәләнгән коммунизм төҙөү программаһын үтәү өсөн бөтә көсөн һала. Был программаны үтәү — беҙ шундай ғүзәл икономик ырғы жеуәтле булдырырбыҙ, ул саҡта илебеҙ теләһә ниндәй оператлы хәлдәрҙән тарҡатлығаған буласаҡ, шуның менән бергә, социализмдән коммунизмға күсеү өсөн бөтә шарттар әҙерләнәсәк, тигән һүҙ.

Иптәш Сталиндең был телмәренән халҡ-ара әһәмиәте бик ҙур. Халҡ демократияһы илдәре үҙҙәренең социализм өсөн көрәштәренә был хезмәттән социалистик төҙөлөштән ҡатмарлы мәсьәләләрен хәл итеүгә өйрәнәләр.

Иптәш Сталиндең «Яңы обстановка — хужалыҡ төҙөлөшөнең яңы бурыстары» тиг

Һаулыҡ һаҡлау эштәрен артабан яҡшыртайыҡ!

Һуғыштан һуңғы сталинсе биш йыллыҡты уңышлы үтәп, Ленин — Сталин партияһы етәкселегендә совет халҡы хуҡалыҡ һәм культура төҙөлөшөнөң бөтә участкаларында артабан яңы уңыштарға өлгөрә рәүештә бара, беҙҙең илебеҙ коммунистик общество төҙөүҙең байҡ бурыстарын хәл итә. Ошо нигеҙҙә беҙҙең медицина работниктәребеҙ, хеҙмәтсәндәребеҙ һаулығын һаҡлау эшендә ҙур уңыштарға өлгәштеләр. Был уңыштар социалистик хуҡалыҡтың һәм культураның үҫеүенә, алға китеүенә, медицина һәм биология өлкәһендә совет фәненең ҙур ҡаҙаныштарына тығыҙ рәүештә бәйләнгән. Бөйөк физиологыбыҙ И. П. Павловтың алдынғы материалистик ученилеәре, Сталин премияһы лауреаты профессор Ю. Б. Лепешинскаяның күҙәнәктән тыш тормош формалары өлкәһендәге хеҙмәттәре совет һаулыҡ һаҡлау эшенең уңыштарын тағы ла юғарыраҡ күтәрә, медицинаны работниктәрен яңы еңеүҙәргә дәртләндерә. Партиябыҙҙың һәм хөкүмәтебеҙҙең кәңәштәре хеҙмәтәһендә хеҙмәтсәнәребеҙҙең материаль көн-күрешенең һәм культураһының яҡшырыуы республикабыҙҙа һаулыҡ һаҡлау эштәренең артабан үҫеше өсөн уңайлы шарттар тыуҙырҙылар. Тик 1950 йыл эсендә генә Башҡортостанда һаулыҡ һаҡлау эштәренә һуғышҡа тиклемге 1940 йыл менән сағыштырғанда өс тапҡырҙан артыҡ расход тотолдо. Республикала больницаларҙың сәтәре киңәйҙе. 1950 йылда, больницалар һаны, 1940 йыл менән сағыштырғанда, 20 процеттан ашыуырҙаҡҡа, ә койкалар һаны 50 процентҡа тиң әйтерлек арты. Тик үҙған йыл эсендә генә Октябрьский ҡалаһында бала тыуҙырыу йорто, нефть эшкәртеү заводында медсанчасть, Иҫке Өфөлә күп профилле больница асылды, Күмер тауҙа, Ишембайҙа, Аскында, Воскресен, Белорет, Йомағужа һәм башҡа райондарҙа больницалар киңәйтелде. 1951 йылда бөтә больницаларҙа ла койкалар һаны арттырыласаҡ. Нефть эшкәртеү заводының медсанчасть эргәһендә, Октябрьский ҡалаһында больницалар асыласаҡ. Күмер тауҙа, Ермолаевка ҡала һәм Учалы райондарында больницаларҙы киңәйтеү планлаштырыла. Өфөләге нерва-физиотрик больница республиканың специаллаштерелгән клиник больницаһы менән тиңләшә. Был, хәҙер юғары квалификациялы медицина әҙәмә күрһәтеү үҙәге булып ҡына түгел, бәлки район дауалау учреждениеларына методик етәкселек итеү үҙәге лә булып тора. Күп халыҡ массаһын медицина менән хеҙмәтләндереүҙе яҡшыртыу мәҡсәттарынан хәҙер амбулатория һәм поликлиникаларҙы участка принцибында ойоштороу үткәрелә. Был, республикабыҙҙың ҡалаларында, шулай уҡ Бөрө, Бәләбәй, Рафури, Салауат, Благовещен һәм башҡа райондарҙа ла уңышлы рәүештә тормошҡа ашырыла. Был сара, врачтарҙың квалификацияларын күтәрергә, тәжрибәләрен арттырырға һәм ошо нигеҙҙә халыҡты медицина менән хеҙмәтләндереүҙең сифатын яҡшыртыуға мөмкинлек тыуҙырасаҡ.

Республикала баҙа тыуҙырыу койкаларының һаны байтаҡ арты. Фельшер һәм фельшер-акушер пункттарының һаны, 1940 йыл менән сағыштырғанда, 1950 йылда ике тапҡырға үҫте. Колхоздарҙағы баҙа тыуҙырыу йорттарында медицина фәненең яңы ҡаҙаныштары киң ҡулланыла башланы.

Трахомаға ҡаршы көрәштә беҙҙең байтаҡ уңышлыҡтарыбыҙ бар. Билдәле булыуынса, революцияға тиклем әлекке Өфө губирнаһында трахома ауырыуы бик киң таралғайны. Был, халыҡтың байтаҡ өлешен, биткә тә башҡорттарҙы һуҡырлыҡҡа дусар итә ине. Үткән заманның бындай ҡалдыҡтарын бөтөрөргә партиябыҙ һәм хөкүмәтебеҙ айырыуса зур иғтибар итте. Трахома ауырыуын булдырмау өсөн алдан сара күреүҙе тәьмин итеү буйынса Башҡортостан һаулыҡ һаҡлау органдары алдына бик мөһим һәм яуаплы бурыстар ҡуйылған. Был бурыстарҙы уңышлы хәл итеү өсөн киң рәүештә санитар-профилактик саралар үткәрелә, был эшкә бөтә дауалау учреждениеларенең, Ҡызыл Тәре ойошмаларының активы ҡатнашыуы һәм һаулыҡ һаҡлау буйынса даими комиссияларҙың, профсоюз, комсомол ойошмаларының ярҙам итеүе талап ителә.

Һуңғы йылдарҙа медицина кадрҙары бик күпкә арҡы, уларҙың квалификацияһы күтәрелде.

Беҙҙең медицина работниктәребеҙҙең фиҙаҡәр хеҙмәтен партиябыҙ һәм хөкүмәтебеҙ юғары баһаланылар. Күптән түгел озаҡ йылдар буйына хеҙмәт иткәндәрө өсөн республикабыҙҙың 169 медицина работнигы орденлар һәм медалдәр менән наградланды. Шуларҙан 26 кешегә Ленин орденө, 12 кешегә Хеҙмәт Ҡызыл Байраҡ орденө, 31 кешегә Почет билдәһе орденө, 17 кешегә «Хеҙмәт батырлығы өсөн» медале, 83 кешегә «Хеҙмәт отличнигө өсөн» медале бирелде.

Һаулыҡ һаҡлау учреждениеларында эшләшелгән уңышлыҡтар менән бер рәттән, күп кенә етешһеҙлектәр ҙә бар әле. Медицина работниктәре дауалау-профилактик һәм төрлө эпидемияларға ҡаршы сараларҙың сифатын артабан күтәрергә, СССР фәндәр Академияһы менән СССР медицина фәндәре Академияһының берлектә булған сессияһы ҡарарҙары нигеҙендә һаулыҡ һаҡлау эштәрен ҡырҡа үҙгәртеп ҡорорға, һаулыҡ һаҡлау эше практикаһында әлегәләгән тәжрибәләрҙе киң ҡулланырға тейештәр. Беҙҙең дауалау-профилактика учреждениеларебеҙ ауырыуҙар һаның артабан кәметеү буйынса бөтә сараларҙы күрергә бурыслылар. Ошо йыллың ҡалған яртыһында дауалау учреждениеларен төрлө инструменттар, аппаратуралар, приборҙар, инвентарҙар, медикаменттар һәм дезинфекция средстволары менән артабан байытырыу күҙҙә тотолә: шулай уҡ больницаларҙа лабораториялар, рентген кабинеттарө, физиотерапевтик кабинеттар ойоштороу, уларҙың эш сифаттарын яҡшыртыу, дауалау физкультураһын индереү мәсьәләләренә айырыуса иғтибар биреләсәк. Больница һәм амбулаторияларға капиталь ремонт үҙғарыласаҡ. Быйыр бөтәһе лә беҙҙең дауалау-профилактика учреждениеларебеҙҙе санитар-техник яҡтан тейешле кимәлгә килтерергә ҙур мөмкинлек тыуҙырасаҡ.

Киләсәктә врачтарыбыҙ һәм медицина работниктәребеҙ үҙҙәренең эштәренә яуаплылыҡ тойғоһон тәрбиәләргә, хеҙмәтсәндәрҙең һәр бер жалобаһына һәм ғаризаларына иҫтәрен рәүештә яуап бирергә тейештәр. Быға тиклем ҡайһы бер амбулаторияларҙа һәм больницаларҙа йәшәп килгән тупаҫ медицина хаталарын, дауалау эшенә яуапһыҙ ҡараштың һәм ауырыуҙарға ҡарата булған формаль-бюрократик мөнәсәбәттә бөтөрөргә кәрәк.

Һаулыҡ һаҡлау органдары һәм медицина работниктәре алдына ҡуйылған бурыстарҙы уңышлы хәл итеү өсөн партия, хуҡалыҡ, профсоюз ойошмаларына таянырға һәм киң общественность йәлеп итергә кәрәк.

Беҙҙең медицина работниктәребеҙ академик Павловтың алдынғы, прогрессив физиологик ученилеһен киң рәүештә ҡулланып, теория менән практиканы тығыҙ байләгән хәлдә дауалау эшенә яңы уңыштарға өлгәшәсәктәр. Хеҙмәтсәндәрҙең һаулығын һаҡлауға ҡарата партиябыҙҙың һәм хөкүмәтебеҙҙең ғәмен тәстәрлектәре һәм медицина работниктәренең илһами эҙтеүәнәме һеҙәмтәһенә алма торған яуаплы бурыстар, һис шикһеҙ, ынғай хәл ителәсәк.

М. Сиразетдинова,
Башҡорт АССР-ы һаулыҡ һаҡлау министры.

РЕДАКЦИЯҒА ХАТТАР

Сессиялар әҙерлекһеҙ үткәрелә

Әбйәлил районы Хәлил ауыл Советенең сессиялары әҙерлекһеҙ үткәрелә. Мәҫәлән, ауыл Советенең нәүбәттәге сессияһы 21 майҙа киске биш сәғәткә билдәләнгәйне. Сессияның ҡасан буласағы депутаттарға һәм башҡа активтарға алдан әйтелгән булһа ла, күрһәтелгән ваҡытҡа ни бары бер ниҫә генә кеше килде. Һәм ул тик киске 7 сәғәттә генә бик аҙ кеше ҡатнашлығында башланды.

Көн тәртибенә мөһим мәсьәлә — башланғыс һәм ете йыллыҡ мәктәптәрҙә III—IV синектен йомғаҡтары һәм мәктәптәрҙе 1951—1952 уҡыу йылына әҙерләү мәсьәләһе ҡуйылды. Мәктәптәрҙә уҡыуҙы өлгәшеү ни бары 60—75 процент тәшкил итә. Шәҡирәй башланғыс мәктәбендә 4-сө класта уҡыусы 10 баланың 3-һе генә кластан күскән, дәреслә өлгәшмәүсе 5 бала һынауға бәтенләй индерелмәгән. Мәктәптәрҙә коммунистик тәрбиә эше насар ҡуйылған. Сессия көн тәртибенең 2-сө пунктында ҡаралған мәсьәлә — халыҡ хуҡалығын үҫтереүҙең 1951 йылғы яңы һәм ҙәмы взностарын йыйнау мәсьәләһе лә мөһим әһәмиәткә эйә булып тора. Ауыл Советендә заем взностары индереү планы ни бары 17 процентҡа үтәлгән.

Бына ошо көндәң үҙәгендә торған мөһим мәсьәләләр сессияла өҙлөк-өҙлөк генә ҡаралдылар. Ныҡлы тәнкит һәм үҙ-үҙеңде тәнкит мәсьәләһен киң йәйелдереп, тейешле һөҙөмтә ҡһау, эште юлға һалыу өсөн конкрет саралар билдәләү урынына, сессияла ҡатнашыусылар тәртипһеҙ рәүештә ығы-зығы, шау-шыу килеү менән сикләнделәр. Һәм етешһеҙлектәрҙе бәтереүҙә бер кемде бер нәмәгә мәжбүр итмәүсе ҡарар ҡабул ителде.

Ауыл Советенең бынан алда билдәләнгән сессияһы, депутаттарҙың һәм сағылған кешеләрҙең килмәүҙәре сәбәпле, бөтәнләй булмай ҡалды. Сөнки бында сессиялар бер нисәнсә әҙерлекһеҙ үткәрелә, ҡаралаҫаҡ мәсьәләләрҙе әҙерләү, тикшереү эшенә депутаттар, даими комиссия ҡалеҙҙәре, специалистар, совет активе ныҡлы ҡатнашмай. Ҡаралған мәсьәләләр буйынса уйланылған конкрет ҡарар сығарыу һәм уның үтәлешен тикшереүгә тейешле иғтибар ителмәй. Шуға күрә лә ауыл Советө хуҡалыҡ кампанияларын үткәреүҙә һәр ваҡыт арҡа ҡалып килә.

Район Советө исполкомы ауыл Советенең эше менән ныҡлыҡһынмай һәм эште яҡшыртыу өсөн уға тейешле ярҙам күрһәтмәй.

Х. Миндиәров.

Юл төҙөү темпы түбән

Туймазы районында юл төҙөү эше сиктән тыш насар ойошторолған. Билдәләнгән эш күләмен уңышлы үтәү өсөн эште район буйынса көн һайын 1027 кеше, 502 ылау ҡатнашырға тейеш. Ләкин юл төҙөүселәрҙән һаны бик түбән. Э һуңғы көндәрҙә трассала ни бары 223 кеше һәм 82 ылау ғына ҡатнаша.

Район юл бүлеге мөдире физкабинеттың үтәүсе интеш Мәхтәров юл төҙөүселәр арһынла эште дөрөҫ ойоштороу һәм көндәлек норманы үтәү өсөн конкрет сара күрмәй. Ул колхоздар күпме кеше һәм йәнле тартыу көсө ебәрһә, шуның менән килешеп йәшәй. Буденный исемендәге колхоз (председателе интеш Востроцов) юл төҙөү эшенә көн дә 37 кеше, 12 ылау сығарырға тейеш. Ләкин эшкә сығыш 33 процент кенә тәшкил итә. Эшкә сыҡҡан кешеләр ҙә көндәлек нормаларын үтәмәйҙәр.

Юл төҙөү эшендә былтыр темп, киләсәктә лә дауам итһә, билдәләнгән эш күләмен үтәү өсөн тағы ла 2-3 ай кәрәк буласаҡ.

Ашлыҡ йыйнау башланыуға һәләүлы рәүештә көндәр ҡалды. Уға тиклем юлдарҙы төҙәкләндереү өсөн ашығыс, конкрет саралар күрһәтеү талап ителә. **М. Шәрипов.**

Октябрьскийҙән хаттар

1. Башкортостан нефтенең үҙәге

Э. БИКҪӘНТӘЕВ.

Октябрьский беҙҙең республиканың башҡа бер ҡалаһына ла оҡшамаған. Уның төҙөлөшөнә ҡалҡыуҙар, эйтерһең ҙә үҙҙәренән ҡыҙыл балсыҡлы кабырғаларын күрһәтер өсөн ҡуйғандар; улар йыйырыҡтарында һирәк урман йәшергән ак әҙбизле тау итәктәре менән алмашынып тора. Тик ҡайһы бер ерҙә генә ҡалҡыулыҡтар тимер юлынан алыҫлаша. Шул ваҡытта тын йылға буйындағы болондар һәм тигеҙ уйһылыҡтар асыла.

Көнсығыштан поезд тау аллында килә. Табиғат шәк ҡатырлыҡ был иртәнге сәғәттә! Ҡабарынған урман тезмәләре, өйрәнелмәған илдән яҙғарыла үҫкән мәҡтәр кеүек, һирәк зифа вышкалар өҫтөнән күтәрелгән күк горизонт аша нефть держәвәһы — Девония ята. Өлгәттәге кеүек, был илгә тәүге тапҡыр килгән кешене һәр ваҡыт тәрән тулҡынланыу ала: таныш түгел күк ҡалҡыулыҡтар ашаһынғаны «ҡара алтын» ленлә ул ниндәй ҡыланыҡ күрер? Һәм юлсы үҙенең һәр һүҙенә белергә тырышыусан күҙен алмай ишеүҙың һәм ҡыҙығып яңы ил аса башлай.

Асфальт лента буйлап тәпәш тауҙың битләүенә һуҙылған юлдан йылғыр машина тәгәрәй. Мауыҡтырғыс катаптың ирмәк биттәре кеүек, километрҙар юғара.

Әгәр ҙә һинең күршеләң күпте күргән нефтсе булһа, ул төҙөүсе ғорурлығы менән һиңә әйтәсәк:

— Тере вышка быған бер ай эсенә юҡ инде.

— Был юлға өс йыл ла юҡ.

— Ана тегә өйҙәр ҡырҡ туғызынсы йылда эшләнгән.

— Станцияны көҙгә тиклем эшләп бөтәрәбеҙ.

Кин асфальт юл ҙур ҡаланың урамын хәтерләтә. Бында шундай уҡ хәрәкәт. Көрәс торбалар һәм кирбестәр, мискәләр һәм ағас тейәгән «ГАЗ»-дар, «ЗИС»-тар осрай. Бер-береһен уҙышып ялтырауыҡ ҡанатлы «Победа»лар һәм егеҙ «Москвич»тар арлы-бирле үтеп торалар. Ситтә, йәнәшәләге юлға, көбәҫәп һәм зеңләп кеүәтле тракторҙар бара.

Тарлауыҡтар, тау итәктәре, урман ситтәре, үҙәндәр һәм тирә-яҡтағы бөтә ер нефть вышкалары менән тулған. Бейек булмаған вышкалар эргәһенә иртәнән алып кискә тиклем, кистән алып иртәнгә тиклем ак качалкалар баштарын бер күтәреп, бер төшөрәләр, эйтерһең ҙә байҙағе ак тоштар. Бәләкәй пилмәсәлинкә, ике төҙөлә ағартылған өйҙәре, йәшел баҡсалары менән Иҫке Туймазы, Нарыш ауылдары арҡа ҡалды. Һәм ҡапыл боролған сәҡә яңы ҡала — Башҡортостан нефтенең үҙәге Октябрьский ҡалаһының мәһабәт панорамаһы асыла.

Ике һәм өс ҡатлы аҡ биналар, яҡты коттеждар, паркларҙың йәшеллеге, ике туғандаш республикалар — Башҡортостан һәм Татарстан сиге булған Ык йылғаһының көмеш тығеҙлеге бәлкып, күҙҙәрҙе иркәләй.

Октябрьский беҙҙең республиканың башҡа бер ҡалаһына ла оҡшамаған. Уның төҙөлөшөнә ҡалҡыуҙар, эйтерһең ҙә үҙҙәренән ҡыҙыл балсыҡлы кабырғаларын күрһәтер өсөн ҡуйғандар; улар йыйырыҡтарында һирәк урман йәшергән ак әҙбизле тау итәктәре менән алмашынып тора. Тик ҡайһы бер ерҙә генә ҡалҡыулыҡтар тимер юлынан алыҫлаша. Шул ваҡытта тын йылға буйындағы болондар һәм тигеҙ уйһылыҡтар асыла.

Көнсығыштан поезд тау аллында килә. Табиғат шәк ҡатырлыҡ был иртәнге сәғәттә! Ҡабарынған урман тезмәләре, өйрәнелмәған илдән яҙғарыла үҫкән мәҡтәр кеүек, һирәк зифа вышкалар өҫтөнән күтәрелгән күк горизонт аша нефть держәвәһы — Девония ята. Өлгәттәге кеүек, был илгә тәүге тапҡыр килгән кешене һәр ваҡыт тәрән тулҡынланыу ала: таныш түгел күк ҡалҡыулыҡтар ашаһынғаны «ҡара алтын» ленлә ул ниндәй ҡыланыҡ күрер? Һәм юлсы үҙенең һәр һүҙенә белергә тырышыусан күҙен алмай ишеүҙың һәм ҡыҙығып яңы ил аса башлай.

Асфальт лента буйлап тәпәш тауҙың битләүенә һуҙылған юлдан йылғыр машина тәгәрәй. Мауыҡтырғыс катаптың ирмәк биттәре кеүек, километрҙар юғара.

Әгәр ҙә һинең күршеләң күпте күргән нефтсе булһа, ул төҙөүсе ғорурлығы менән һиңә әйтәсәк:

— Тере вышка быған бер ай эсенә юҡ инде.

— Был юлға өс йыл ла юҡ.

— Ана тегә өйҙәр ҡырҡ туғызынсы йылда эшләнгән.

— Станцияны көҙгә тиклем эшләп бөтәрәбеҙ.

Кин асфальт юл ҙур ҡаланың урамын хәтерләтә. Бында шундай уҡ хәрәкәт. Көрәс торбалар һәм кирбестәр, мискәләр һәм ағас тейәгән «ГАЗ»-дар, «ЗИС»-тар осрай. Бер-береһен уҙышып ялтырауыҡ ҡанатлы «Победа»лар һәм егеҙ «Москвич»тар арлы-бирле үтеп торалар. Ситтә, йәнәшәләге юлға, көбәҫәп һәм зеңләп кеүәтле тракторҙар бара.

Тарлауыҡтар, тау итәктәре, урман ситтәре, үҙәндәр һәм тирә-яҡтағы бөтә ер нефть вышкалары менән тулған. Бейек булмаған вышкалар эргәһенә иртәнән алып кискә тиклем, кистән алып иртәнгә тиклем ак качалкалар баштарын бер күтәреп, бер төшөрәләр, эйтерһең ҙә байҙағе ак тоштар. Бәләкәй пилмәсәлинкә, ике төҙөлә ағартылған өйҙәре, йәшел баҡсалары менән Иҫке Туймазы, Нарыш ауылдары арҡа ҡалды. Һәм ҡапыл боролған сәҡә яңы ҡала — Башҡортостан нефтенең үҙәге Октябрьский ҡалаһының мәһабәт панорамаһы асыла.

Ике һәм өс ҡатлы аҡ биналар, яҡты коттеждар, паркларҙың йәшеллеге, ике туғандаш республикалар — Башҡортостан һәм Татарстан сиге булған Ык йылғаһының көмеш тығеҙлеге бәлкып, күҙҙәрҙе иркәләй.

Ҡаланың төҙөлөшө өсөн көрәш һәр көндең патриотик бурысы булып әүерелде. Алдынғы йорт хуҡайкалары Мәхмәтьянова һәм Гәрәева интештар ин яҡшы квартира өсөн ярыш инициаторҙары булдылар. Порт комендантты интеш Залимов, торлаҡ йорттарҙың үҫдьбаһын нығытмалы төҙөлөшөүселәр сафының башында булды. 1947 йылдың 22 майында Сталин премияһы лауреаты, геолог интеш Малъцев «Правда» газетаһында «Туймазыла йыл әйләнәһенә елләр ере. Улар йәй көнәренә сәй болотоп, а ҡыш һәр буранды киптере. Ҡаланы йәшелләтергә, урман һаҡлаусы зоналар уҫтыртырға, паркттар, скверҙар, аллеялар һалырға, йорт эргәһенә агастар уҫтыртырға кәрәк» тип яҙды.

Биш йыл үтте. Цифрҙарҙың ҡоро колонкалары һөйләйҙәр: ҡаланың беренсе юбилейенә уның урамдарында һәм паркттарында 150 мең төп ағас уҫтыртылған. Хәҙер Октябрьский йәшел баҫмастар менән күмелгән, аллеялар тынлығы һәм яңы паркттар һалынғанлығы кешәрсә тоштар-йырсылар йыя.

Октябрьский — коммунизм ҡалаһы, ул хәҙерге ваҡыт ҡалаһы ғына түгел, а киләсәк ҡалаһы ла. Ошо көндәрҙә «Икенсе Бакуҙың башҡалаһының үҙәк өлөшөн төҙөүгә эш пландары ҡаралып, раҫланды. Өфө һәм урындағы архитекторҙар һоҡланғыс архитектура ансамбле төҙөүҙең оригиналь һәм ҡыҙыҡлы планын эшләнеләр.

Йәйге иртәлә беҙ ҡала архитекторы интеш Фронтовский менән Октябрьский өсөн күңелле урамдарынан машинала барабыҙ. Минең уҫтырғашымдың йәне йәлле, ул һәр бер өй, полисаник, түбәләренә «ғаләм», «ныу» тип яҙылған көҙәктәр хаҡында юртле һәм ҡайнар һөйләй. Яҙыусы ла үҙенсә яҙған китабы, бороулау мастере лә бороулаған скважинаһы тураһында ошондай ләрт менән һөйләйҙер.

Сталин проспектенә өс һәм йүрт киткән матур биналар төҙөләсәк, — ти Фронтовский, уйсанланып, — бына бында ҙур биналар менән уратып алынған майҙан буласаҡ.

Ул ҡаланың киләсәге хаҡында һөйләүен дауам итә: бульвар уртаһын ғаләмдар, ағастар, фонтандар алласаҡ; бында үҙәк аптека төҙөләсәк, бында яңы мәктәп, моделле аяҡ кейеме, һөүәлир изделиелдәр магазине, сәскәләр магазины буласаҡ.

Ҡаланың буласаҡ үҙәгенә әлә бүш урын, ләкин бер-ике йылдан һуң был районды таный алмаҫлыҡ ышанаһың, һәм тулҡынланыу менән уйлайһың. Кешеләр кәрәкте заманның байҡ галиме, Башҡортостан нефтен алдан күрә белеүсе атайына Иҫке Михайловичҡа Губкинға мәңгелек һәйкәл тоҡсаҡтар. Мәғайын, бронза һәйкәл шул тиклем бейек булыр, ул яңы көн килеүен белереүсе иртәнге ҡояшты беренсе булып ҡаршылар

„Кызыл Башкортостан“ материалдары буйынса

„Клуб ташландык хәлдә“

Ошондай исем менән «Ҡызыл Башҡортостан» газетаһының 2 июнь номеренә Ғафури районы «Пондоҙ» колхозының 6-сы бригадаһындағы клубта колхозсыларға культура хеҙмәте күрһәтеү буйынса бер ниндәй ҙә эш алып барылмауы, клубтың ике йыл буйына ҡап һуғыу мәсьәләһе ҡуйылған.

Ошо айҡанлы Ғафури район Советө исполкомы редакцияға түбәндәге яуапты бирҙе:

«Клуб ташландык хәлдә» тигән хәбәр район Советө исполкомы тарафынан тикшерелеп, унда күрһәтелгән фактлар урынлы табылды. «Пондоҙ» колхозының 6-сы бригадаһындағы клуб бушатылды. Район Советө исполкомы клубты ремонтлау, культура-массовый эштәрҙе юлға һалыу буйынса, колхоз правлениеһенә күрһәтмәләр бирҙе. Правление клуб биналын тәртипкә килтереү буйынса практик эшкә башланы».

„Үләй МТС-ында хеҙмәт итештереүсәнлеге лә, сифат та түбән“

Ошондай исем менән «Ҡызыл Башҡортостан» газетаһының 2 июнь номеренә Борай районының Үләй МТС-ының баҫыу эштәрен башҡарыуға колхоздар менән төҙөшкән договорҙы үтәмәүе тураһында хәбәр баҫылғайны. Ошо айҡанлы ВКП(б)-ның Борай район комитеты редакцияға түбәндәге яуапты бирҙе:

«Үләй МТС-ында хеҙмәт итештереүсәнлеге лә, сифат та түбән» тигән хәбәр ВКП(б) район комитетенең бюро ултырышында тикшерелеп, унда күрһәтелгән итештереүсәнлеге лә, сифат та түбән» тигән хәбәр ВКП(б) район комитетенең бюро ултырышында тикшерелеп, унда күрһәтелгән фактлар урынлы табылды. Бюро хәбәрҙә әсылған серьез

КОРЕЯЛАҒЫ ВАҠИҒАЛАР

Халҡ армияһы баш командованиеһенен белдереүе

ПХЕНЬЯН, 21 июнь. (ТАСС). Корея Халҡ-демократик республикаһы Халҡ армияһының баш командованиеһе 21 июндә, бета фронттарҙа ла Корея Халҡ армияһының частәре Кытай добровольецтәренең отрядтәре менән үҙ-ара тығыҙ хәрәкәт итеп, 38-се параллелдән төньяктарҙаҡ Америка-Англия интервенттарына һәм лисынмансы армияға ҡаршы һуғыш алып баралар, уның йәнле көсөнә һәм техникаһына ауыр юғалтыуҙар килтерәләр, тип хәбәр итте.

20 июндә Көнбайыш фронтта хәрәкәт итеүсе Халҡ армияһының частәре 229 дошман һалдатын һәм офицерен ҡулға алдылар.

21 июндә самолеттарҙы күрһәтеүсе уҡсылар дошмандың 3 самолетын атып төшөрҙөләр.

Корея патриоттарының боевой подвигтәре

ПХЕНЬЯН, 21 июнь. (ТАСС). Халҡ армияһының воиндәре Тыуған илдәренең азатлығы һәм бойондороҡһоҙлоғо өсөн батырҙарса көрәшәләр. Кореяның үҙәк телеграф агентствоһы командире Ли Чер Вон булған частең 8-се ротаһының боевой эштәре тураһында хәбәр итә. Был ротаның 35 батыр воиние тауҙағы артиллерияны алып, 11 сәғәт буйына ике лисынмансы полктың атакаларын кире ҡаҡты. Оборонаны оҫта ҡороп, Корея патриоттары дошмандың һан яғынан өстөн торған көстәренең 6 атакаһын пулемет һәм миналык уттары менән кире ҡаҡтылар. Зур юғалтыуҙар яһап, дошман кире сигенде.

Халҡ армияһы зенитчиктәре утынан, шулай уҡ дошман самолеттарын күҙәтеүсе отрядтәренән Америка авиацияһы зур юғалтыуҙар кисерә. «Минчжу чосон» газетаһы Чжон Бом командовать иткән подразделениеһенән самолеттарҙы күҙәтеүсе — пулеметтан атыу остаһы Джон Ен Кир турағында һөйләй. Джон Ен Кир үҙенең боевой иҫәбен уның окобына пикировать итеп осҡан Америка штурмовигин атып төшөрөп, Янгу лиҙерҙағы һуғыштарҙы асты. Май айында ул дошмандың тағы ла 4 самолетын атып төшөрҙө.

Командире Дзен Юн Сон булған частең зенитчиктәре үҙәл боевой һөҙөмтәләргә өлгәштеләр. Улар Американың тиҫтәләгән самолеттарын атып төшөрҙөләр. Бер ваҡытты зенитчиктәр позицияһына Американың 5 реактив истребителе һөжүм итте. Дошман самолеттарының ҡасҡа утына ҡарамаҫтан, зенитчиктәр ут астылар, һәм тиҙҙән орудие командире Ким Ир Чжун бер истребителде атып төшөрҙө. Бер ниҫә ваҡыттан һуң атака яһаусы самолеттарға яҙҙырға тағы ла 12 самолет килде. Ләкин зенитчиктәр атыуҙы дауам иттерҙеләр. Тигеҙ булмаған был һуғыш 4,5 сәғәт дауам итте, унан Корея воиндәре еңеүселәр булып сыҡтылар. 4 самолетты юғалтып, Америка истребителдәре ҡастылар.

Корея халҡ делегацияһының Пекингә килеүе

ПЕКИН, 21 июнь. (ТАСС). Кореянын 88 кешенән торған халҡ делегацияһы 21 июндә Пекингә килде.

Корея халҡ делегацияһын ҡаршы алыу өсөн Пекин вокзалына башҡала общественноселенен 500-ҙән артыраҡ вәкиле килде. Балалар делегация ағзаларына сәскәләр бүләк иттеләр.

Башҡала общественноселенен Корея халҡ делегацияһын тыныслыҡты яҡлауҙың һәм Америка агрессияһына ҡаршы көрәштең Кытай халҡ комитеты председателе Го Мо-жо ҡотланы.

Унан һуң Кореялағы булған Кытай халҡ делегацияһының етәксеһе Ляо Чжен-цин ҡыҫҡаса ҡотлау телмәре менән сығыш яһаны.

Корея халҡ делегацияһы исеменән яуап телмәре менән делегация етәксеһе, профсоюздарҙың бөтә Корея федерацияһы президиумы председателенең урынбаҫары Вон Дон Гюн сыҡты.

Үҙ телмәренең аҙағында Вон Дон Гюн ҡатнашыусыларҙың көсле ҡул сабыуҙары аҫтында ҡотлау ителеп итте: «Пәшәһең бәйек Сталин! Пәшәһең Ким Ир Сен! Пәшәһең Мао Цзе-дун!».

Брест хеҙмәтсәндәре Анри Мартәнде кисекмәҫтән азат итеүҙе талап итәләр

ПАРИЖ, 21 июнь. (ТАСС). «Юманите» газетаһы, тыныслыҡ өсөн ҡурҡыуҙы белмәүсе көрәшсе француз моряҡ Анри Мартән ошо көндәрҙә Брест ҡалаһындағы «Понтанюа» төрмәһенә күсерелгәйне, тип хәбәр итә. Ул хәрби-диңгеҙ трибуналы алдына баҫырға тейеш. Брест арсеналының хеҙмәтсәндәре Анри Мартәндең «Понтанюа» төрмәһендә ултырғандығын белгәс, 20 июндә тыныслыҡты героик яҡлаусыны кисекмәҫтән азат итеүҙе талап итеп, төрмә биналы янына йыйналғандар. Ҡалала Анри Мартәнде азат итеү өсөн көрәштең урындағы комитеты тарафынан баҫылған листовкалар таратылған.

Брест портында торған хәрби караптарҙың моряктары арсенал эшселәренә үҙҙәренең ҡулдар менән солидарлыҡтарын белдергәндәр.

Британия империяһы илдәренең оборона министрҙәренен йәшерен кәңәшмәһе

ЛОНДОН, 21 июнь. (ТАСС). Рейтер агентствоһының хәбәренән күренгәнесә, 21 июндә Лондонда Англия, Австралия, Яңы Зеландия, Көньяҡ Африка Союзы, Көньяҡ Родезия һәм Канаданың оборона министрҙәренең һәм башҡа вәкилдәренең кәңәшмәһе асылған.

Индия, Пакистан һәм Цейлон һөйләшеүҙәрҙә ҡатнашырға саҡырылмаған.

Англияның оборона министерствоһының вәкиле, бер аҙна дауам итәсәк һөйләшеүҙәр «бөтөнләйгә йәшерен» буласаҡ, тип белдергән.

Америка адмиралының Римгә килеүе

РИМ, 21 июнь. (ТАСС). Анса агентствоһының хәбәр итеүенә ҡарағанда, Төньяҡ-Атлантик союздың Европаның көньяҡ зонаһындағы ҡоралды көстәренең күптән түгел главнокомандующийе итеп билдәләнелгән Америка адмиралы Роберт Кэрни 20 июндә Римға килгән.

Газеталар, Кэрни Италияға унда үҙенең штабын ойоштороуҙы өҫтәү маҡсатында, шулай уҡ Италияның ҡоралды көстәрен уның командованиеһенә тапшырыу өсөн килгән, тип хәбәр итәләр.

Иран Мәжлесенен ултырышы

ТЕГЕРАН, 21 июнь. (ТАСС). Тегеран радиоһы, 21 июндә Мәжлестең нәүбәттәге ултырышы булып үтте, тип тапшыра. Унда премьер-министр Мосаддыҡ һәм бөтә министрҙәр ҡатнаштылар.

Премьер-министр доктор Мосаддыҡ нефть промышленносен национализациялау тураһындағы законды үтәү буйынса хөкүмәт эшмәкәрлеге тураһында доклад менән сыҡты.

Мосаддыҡ бынан бер ниҫә көн элек ҡайһы бер илдәрҙең дипломатик вәкилдәре менән үҙенең беседа алып барыуы тураһында белдерҙе. Был вәкилдәр, Иранлыҡ нефть промышленносен национализациялау кешеләрҙең билдәле группаһының баҫымы аҫтында үткәрелә, тип раҫлайҙар. Был бәғәләй дереҫ түгел, сөнки Иран халҡының бөтәһе лә элекке Англия-Иран нефть компанияһының Ирандан китеүен бер тауыштан талап итә **(депутаттар был белдереүҙе раҫлайҙар)**.

Нефть промышленносен национализациялау тураһында законды, тип дауам итте Мосаддыҡ, Мәжлес һәм сенат комиссияларҙең билдәһеҙ группаһының теләге буйынса ҡабул итте, тип бер кем дә раҫлай алмай. Был тик Иран халҡының ихтыяры арҡаһында ғына эшләнде **(депутаттар Мосаддыҡ һүҙҙәрен яңынан раҫлайҙар)**.

Унан ары Мосаддыҡ Иран нефть промышленносен национализациялауҙы тормошҡа ашырыу эшенә һуңғы яҙа хөкүмәт тарафынан үткәрелгән саралар ҡағыҙға.

Башҡорт АССР-ы колхоздарында бесән сабыу һәм силос һалыу барышы*)

(План үтәлеше 1951 йылдың 20 июненә, процентҡа)

Тоҡан урыны	Районлар	бесән сабылған	силос һалынған	Тоҡан урыны	Районлар	бесән сабылған	силос һалынған
1	Зиләир	16	5	27	Мәҡар	2	14
2	Көйөргәҙе	16	1,4	28	Архангел	0,8	16
3	Мәләүез	15	1,7	29	Бөрө	0,6	16
4	Абзан	15	0,5	30	Байҡыбаш	0,2	4
5	Федоровка	12	9	31	Бүздәк	0,1	0,7
6	Шишмә	11	35	32	Кыйғы	—	29
7	Помағужа	11	6	33	Борәй	—	25
8	Сәкмағош	9	25	34	Шаран	—	22
9	Ҡырмыҫҡалы	9	6	35	Ҡариҙел	—	21
10	Благовар	8	31	36	Оло Теләк	—	21
11	Күгәрсен	8	0,6	37	Аҫҡын	—	16
12	Кушнаренко	7	13	38	Краснобах	—	15
13	Хәйбулла	7	—	39	Балтач	—	13
14	Стәрлебаш	6	12	40	Иглин	—	12
15	Стәрлетамаҡ	6	5	41	Балөбәй	—	10
16	Благовещен	5	35	42	Мәсетле	—	7
17	Бөҙәяз	5	33	43	Янаул	—	6
18	Туймазы	5	13	44	Баҡалы	—	6
19	Өфө	4,5	20	45	Илеш	—	6
20	Бишбүләк	4,5	5	46	Ҡалтасы	—	6
21	Дәүләкән	4,3	3,4	47	Дүртөйлө	—	5
22	Әлшәй	3	4,5	48	Ҡандра	—	4,5
23	Нуриман	2,8	34	49	Белорәтай	—	4
24	Покровка	2,5	73	50	Дыуан	—	3
25	Матрай	2,3	2	51	Миәкә	—	2
26	Ғафури	2	28				

* * *

*) Райондарҙың тоҡан урыны бесән сабыу һәм силос һалыу пландарының үтәлешенә ҡарап билдәләнә. 20 июнгә тиклем ҡайһы бер райондар бесән сабыу һәм силос һалыу эштәрен башламағандар әле. Сводкаға индерелмәған Салауат, Татешле, Ауырғазы, Воскресен, Пәрмәкәй, Мишкә, Әбйәлил, Баймаҡ, Белорет, Бөрйән, Ылайыр һәм Учалы райондары ошондайҙар иҫәбенә инәләр.

Мал аҙығы туплау

Күгәрсен. (Телефон аша). Райондың бөтә колхоздары ла общественный мәлдәр өсөн бай аҙыҡ базаһы булдырыу эшенә зур әҙерлек менән башланылар. Бында бесән сабыу һәм силос һалыу ҡыҙыу темптар менән бара.

Сталин, Тельман исемендәге, «Красная нива», «Дружба» һәм «Техника» ауыл хуҙалығы артелдәре алдынғыларҙан һаналалар. Был колхоздар көндәлек нормаларын системалы арттырып үтәйҙәр. Бесән сабыуҙа район күләмендә көн һайын 320 бесән сапҡыс машина һәм ҡул салғыһы менән 3200-ҙән артыраҡ кеше ҡатнаша.

Былтыр бөтөһө 20 мең гектар мәйҙандың бесәне сабылып, йыйналасаҡ.

Силос һалыу эштәре лә ойошҡанлыҡ менән бара. Хәҙер Буденный, Куйбышев исемендәге колхоздар 75 — 100 тоннанан артыраҡ силос һалдылар ҙа инде.

Район күләмендә бөтөһө 8 мең тонна силос һалынасаҡ.

Ғ. Ғилманов.

МАЛ АҘЫҠТАРЫ ӘҘЕРЛӘҮГӘ НЫҠЛЫ ИҒТИБАР

Стәрлетамаҡ. Район колхоздарында бесән сабыуға һәм мал аҙыҡтары әҙерләү эштәре яҡшы бара. Былтыр ҡуй колхоздар сабынлыҡтарҙы сүп-сарҙан тәҙәрттылар. Мәҫәлән, «Игенселәр» колхозында 120 гектар сабынлыҡ ағас төптәренән, ҡыуаҡлыҡтарҙан тәҙәртылды. Бында тәбиғи бесәнлектәр тирәҫ шыйыҡсаһы менән әҙәмәһә аҙыҡландырылды. Һөҙөмтәлә, колхозда үләндәр үткән йылға ҡарағанда, ике тапҡырға яҡшы булып үҫтеләр. Бесән сабыу һәм йыйыу инвентарҙәре тулыһынса рәмонтланды, силос соҡоро әҙерләнде.

А. Клементьев.

Государственоның 1948 йылғы 2 процентле заемының 1951 йылдың 10 июнендә Чита ҡалаһында булып үткән 7-се отош тиражының БЕЛЕШМӘ ТАБЛИЦАҺЫ

Отоштар заемдың бөтә 72 разрядында серия һәм облигацияларҙың түбәндәге номерҙәренә сыҡты:

Серия номерҙәре	Облигация номерҙәре	Отош ҡуйылмә һумаларҙа
000084	49*)	5 000
000297	21*)	5 000
000460	1—50	400
000668	1—50	400
000742	1—50	1 000
000842	1—50	400
000843	1—50	400
001008	01*)	5 000
001807	1—50	400
002779	1—50	400
003406	1—50	400
003605	1—50	400
003776	15*)	5 000
003955	12*)	10 000
004238	49*)	5 000
004240	1—50	400
004257	45*)	10 000
004440	37*)	5 000
004576	34*)	10 000
004685	1—50	400
005002	1—50	400
005067	12*)	25 000
005289	1—50	400
005678	05*)	5 000
005702	37*)	10 000
005804	1—50	400
005879	32*)	5 000
005944	21*)	10 000
006140	03*)	10 000
006152	03*)	5 000
006224	1—50	400
006572	1—50	400
006605	45*)	5 000
006633	35*)	10 000
006666	13*)	25 000
006992	1—50	400
007032	49*)	5 000
007049	1—50	400
007144	20*)	5 000
007154	1—50	400
007903	1—50	400
008077	50*)	5 000
008422	1—50	400
009139	1—50	400
009150	1—50	400
009382	05*)	5 000
009391	14*)	5 000
009536	1—50	400
009569	1—50	400
009875	1—50	400
009903	1—50	400
010175	44*)	10 000
010469	43*)	50 000
010481	37*)	5 000
010623	24*)	25 000
011804	1—50	400
011901	1—50	400
012117	1—50	400
012281	29*)	5 000
012492	1—50	400
012607	1—50	400
012758	04*)	5 000
013550	1—50	400
013657	30*)	5 000
013664	12*)	5 000
013775	50*)	25 000
014045	1—50	400
014076	1—50	400
014089	33*)	25 000
014316	1—50	400
014452	1—50	400
014486	1—50	400
014553	1—50	400
014599	1—50	400
014639	1—50	400
014818	1—50	400
014893	1—50	400
015510	1—50	400
015568	1—50	400
015730	1—50	400
016139	1—50	400
016224	1—50	400
016463	1—50	1 000
016468	1—50	400
016573	1—50	1 000
016717	29*)	10 000
017178	1—50	400
017466	42*)	5 000
017566	28*)	5 000
017671	43*)	10 000
017915	19*)	10 000
018020	1—50	400
018105	04*)	10 000
018242	1—50	400
018541	1—50	1 000
018598	1—50	400
018691	23*)	25 000
018892	1—50	400
018925	1—50	400
019187	1—50	1 000
019206	1—50	400
019475	1—50	400
019567	1—50	400
019625	1—50	400
020174	1—50	400
020355	1—50	400
020360	06*)	25 000
020362	1—50	400
020657	40*)	10 000
020666	1—50	400
020841	1—50	400
020843	1—50	400
021129	1—50	400
021449	1—50	400
021869	1—50	400
022091	1—50	400
022177	1—50	400
022338	36*)	25 000
022843	1—50	400
022986	1—50	400
023137	20*)	5 000
023223	1—50	400
023284	1—50	400
023521	1—50	400
023676	1—50	400
024047	30*)	10 000
024081	1—50	400
024278	1—50	400
024448	30*)	5 000
024650	1—50	400
024906	1—50	400
025001	33*)	10 000
025513	12*)	5 000
025709	1—50	400
025855	1—50	400
025996	1—50	400
026583	28*)	10 000
026887	1—50	400
027413	1—50	400
027811	30*)	10 000
027900	1—50	400
027994	26*)	5 000
028224	1—50	400
028284	32*)	5 000
028562	1—50	400
028591	1—50	400
028794	1—50	400
028849	21*)	5 000
028878	1—50	400
029130	1—50	400
029319	1—50	400
029984	1—50	400
030044	1—50	400
030058	15*)	10 000
030100	1—50	1 000
030422	1—50	400
030481	1—50	400
030516	1—50	400
031178	1—50	400
031207	1—50	400
031298	1—50	400
031344	1—50	400
031451	1—50	400
031521	1—50	400
031692	1—50	400
031843	14*)	5 000
031941	1—50	400
032015	1—50	400
032426	06*)	5 000
032668	37*)	5 000
033081	1—50	400
033082	1—50	400
033121	*1—50*	*400*
033191	1—50	400
033315	1—50	400
033490	08*)	5 000
033786	46*)	5 000
034218	1—50	400
034234	46*)	5 000
034512	1—50	400
034524	1—50	400
034937	22*)	10 000
034970	1—50	400
035090	37*)	5 000
035344	02*)	5 000
035497	05*)	5 000
035765	1—50	400
036309	1—50	400
036777	1—50	400
036809	1—50	400
037002	20*)	5 000
037045	1—50	400
037091	49*)	10 000
037361	1—50	400
037404	1—50	400
037407	1—50	400
037604	30*)	50 000
037611	38*)	10 000
037754	45*)	5 000
037824	1—50	400
038131	1—50	400
038309	14*)	5 000
038325	07*)	5 000
038613	1—50	400
038812	1—50	400
038972	1—50	400
039117	1—50	400
039474	32*)	5 000
039649	29*)	5 000
040685	1—50	400
040823	1—50	400
041053	37*)	5 000
041228	1—50	400
041272	1—50	400
041443	1—50	1 000
041519	*1—50*	*400*
041541	1—50	400
041870	1—50	1 000
042087	1—50	400
042758	1—50	400
042831	1—50	400
043053	1—50	400
043408	1—50	400
043571	06*)	5 000
043677	1—50	400
043794	35*)	5 000
043866	1—50	400
043926	1—50	400
044439	1—50	400
044567	32*)	10 000
044855	49*)	10 000
044868	1—50	400
045164	04*)	10 000
045326	1—50	400
045594	1—50	400
045660	02*)	5 000
046120	1—50	400
046246	1—50	400
046320	1—50	1 000
046358	1—50	400
046802	10*)	25 000
046946	1—50	400
047008	1—50	400
047013	1—50	400
047028	37*)	25 000
047236	1—50	400
047948	1—50	400
048392	1—50	400
049251	46*)	5 000
049423	1—50	1 000
049623	29*)	5 000
049687	1—50	400
049800	21*)	5 000
049815	32*)	10 000
049956	1—50	400

*) Ошо сериялағы облигацияларҙың ҡалған 49 номерена 400-әр һумлыҡ отош сыҡты.

Башҡорт АССР-ының Государство хеҙмәт һаҡлыҡ кассалары һәм Госкредит Управлениеһе.

21 июндә Өфөлә Башҡортостан беренселеге өсөн баскетбол буйынса уҙа башланды.

Һүрәттә: «Искра» I һәм «Искра» II командалары уйын ваҡытында.

И. Панфилов фотоһы.

Башҡортостан беренселеге өсөн волейбол ярышы

Ошо көндәрҙә Өфөнөң «Динамо» стадионында 1951 йылда Башҡортостан беренселеге өсөн волейбол ярышы булды. Ярыш дүрт көн дауам итте.

Бында Октябрьский, Черниковск, Ишембай, Стәрлетамаҡ, Балөбәй ҡалаларының һәм «Спартак», «Динамо», «Пищевик» спорт обществоларының иҙәр һәм ҡатын-ҡыҙҙар командалары ҡатнаштылар. Ярыштарҙа волейбол буйынса бер ниҫә тапҡыр республика чемпионы «Наука» призер мандаһы ла ҡатнашты һәм уң был четты ниҫәлә ҡайтанан яулап алды.

Ҡатын-ҡыҙҙар командаһынан «Динамо» спорт обществоһы волейболистҡалары беренсе урынды алдылар.

К. Мизгирев.

Ауыл культура йорто

Белорет районы Сәрмән ауыл культура йорто колхозсыларҙың культура тормошонда зур роль уйнай. Һуңғы ваҡыттарҙа унда колхозсыларҙы культуралы хеҙмәтләндереү эше айырыуса яҡшырҙы.

Былтыл культура йорто бинаһына капиталь ремонт үткәрелде, тамашасылар залы матур итеп йыһазландырылды. Уға 7 мең 300 һумлыҡ мебель һатып алынды һәм клуб библиотекаһының китап фонды байытырылды.

Яҙғы сәсеү осоронда унда колхозсылар өсөн төрлө политик, фәнни темаларға лекциялар уҡылды, беседалар үтҡарылды. Күп кенә концерт һәм спектакльдәр ҡуйылды. Һуңғы көндәрҙә художестволы эшмәкәрлек түңәрәктәрендә ҡатнашыусылар һаны икеләтә артты. Ошо көндәрҙә башҡорт драма түңәрәге коллективы Калинин. Молотов, Салауат Юлаев исемендәге колхоздарҙа һәм Белорет ҡалаһында М. Горький дәрәүетын «Серле хәбәр» Б. Бикбайҙың «Бригадирҙәр» тигән пьесаларын күрһәтте һәм концерт бирҙеләр. Коллективтың сығышы тамашасылар тарафынан йылы ҡаршы алынды.

Н. Ғүмеров.

Баймаҡ колхоз-совхоз театрының гастролдәре

Баймаҡ башҡорт государство колхоз-совхоз театры Урал арты райондарында йәйге гастролдә йөрөй. Ул йәш драматург Мөхәмәт Хәйбәровтың «Ирәндек буйында» тигән пьесаһын күрһәтә.

Театр Баймаҡ, Әбйәлил һәм Учалы райондарының колхозчыларын хеҙмәтләндерә. Коллективта бөтә урындарҙа ла йылы ҡаршы алалар. Колхозсылар был яңы постановканы зур ҡыҙыҡһыныу менән тамашаҡар.

Театр коллективе үҙенең был яңы постановкаһына күп эшләп көс һалған, артистарҙың зур тырышлыҡ менән эшләгән.

Башҡортостандың атҡаҙанған артисткаһы Абзалилина, артист Сәрҙәков, артистка Ишемғолова һәм артист Күҙеев төштәрҙең уйнауҙарын тамашасылар айырыуса ҡыҙыҡһынып ҡарайҙар.

Редактор Ғ. Ғ. ҒАФАРОВ.

Редакцияның адресы: Өфө ҡалаһы, Карл Маркс урамы, 25. Телефон номерҙәре: редактор урынбаҫары — 2-83-87, секретариат — 2-78-48, партия тормошо һәм пропаганда бүлектәре — 2-72-26, ауыл хуҙалығы һәм промышленность бүлектәре — 2-86-29, совет төҙөлөшө һәм информация бүлектәре — 2-80-49, хеҙмәтсәндәр хаттары, культура һәм тормош бүлектәре — 2-90-22.

П01978 Әлиә газеталар издательствоһы типографияһы. Тиражы 25000.

Бөтә илдәрҙең пролетарийҙәре, берләшегеҙ!

32-се ЙЫЛ СЫҒА.

КЫЗЫЛ БАШҠОРТОСТАН

№123(8840)
1951 йыл
24
ИЮНЬ
йәкшәмбе

хаҡы 20 тин.

ВКП(б)-ның Башҡортостан Өлкә һәм Өфө ҡала комитеттары, Башҡорт АССР-ы Верховный Советы һәм хеҙмәтсәндәр депутаттарының Өфө ҡала Советы органы.

БӨГӨНГӨ НОМЕРҘӘ:

СОВЕТТӘР СОЮЗЫНДА (1-се бит).
И. Бикметов. — Бурлы МТС-ында Башҡорт АССР-ы Министрҙәр Совете ҡарарын үтәү өсөн көрәш ойоштороломаған. (1-се бит).
ПАРТИЯ ТОРМОШО. **З. Шәрәфетдинов.** — Ауылда массовый-политик эште көсәйтергә (2-се бит).
Н. Сулимов. — Цех партия ойошмаһы план өсөн көрәштә (2-се бит).
МАТБУҒАТ КҮҘӘТЕҮ. — Район газетаһында культура-ағартыу учреждениеләренә эше. (2-се бит).
ПРОПАГАНДИСТӘРГӘ ҺӘМ АГИТАТОРҘАРҒА ЯРҘӘМ. **В. Поляков.** — Ауыл хужалығының артабан күтәрелеше өсөн социалистик ярыш (2-се һәм 3-се биттәр).
З. Әһлиуллин. — Бригадаларҙа агит-массовый эш (2-се бит).
М. Филиппчев. — Хеҙмәт өлөштәреүсәнлеге үҫә. (2-се бит).
Ҡала Советының бишенсе сессияһы (3-се бит).
ОКТЯБРЬСКИЙҘӘН ХАТТАР. **Ә. Бикчентәев.** — 2. Академик васыяты (3-се бит).
Әнүәр Ғафури. — Һаҡлат һүҙе (4-се бит).
ХАЛЫҠ-АРА КҮҘӘТЕҮ (4-се бит).

Халыҡ араһында фәнни-ағартыу пропагандаһын киң йәйелдерергә

Социализмдан өҫкөнләнә коммунизмға күсеү шарттарында хеҙмәтсәндәрҙе коммунистик тәрбиәләүҙең һәм кешеләр аңындағы капитализм ҡалдыҡтарын бөтөрөүҙең әһәмиәте арыштырғыһыҙ үҫте. Был айҡанлы тәбиғи-фәнни белемдәрҙе пропагандалау мөһим әһәмиәт ҡаҙана.

Тәбиғәт күренештәрен материалистик аңлатыу, фән, техника һәм культура ҡазаныштарын пропагандалау фәнни-ағартыу пропагандаһының тәп йөкмәткеһен тәшкил итергә тейеш. Тәбиғәт һәм уның үҫеш закондары тураһындағы фәнни белемдәрҙе совет кешеләренең дөстәнәһе итеү менән фәнни-ағартыу пропагандаһы хеҙмәтсәндәрҙең киң мәҫәләларының культура кимәлен күтәрә, культураһыҙлыҡты, һүк-башҡа ышаныуҙы һәм дини йолаларҙы бөтөрөүгә, кешеләрҙең донъяға дөрөҫ ҡарашын тәрбиәләүгә ярҙам итә.

Халыҡ араһында донъяның тәҙәләшә, ҡояш һәм ерҙең барлыҡҡа килеүе, тәп астрономик күренештәр, ерҙә тормоштоң барлыҡҡа килеүе һәм үҫеүе, кешеләрҙең, үҫемлектәрҙең һәм хайуандарҙың барлыҡҡа килеүе, ауырыуҙарҙың сәбәптәре һәм уларға ҡаршы көрәш, игенселектең һәм малсылыҡтың фәнни нигеҙҙәре, энергия һәм уны файҙаланыу тураһында лекциялар, бәхәстәр ойоштороргә, популяр брошюралар һәм мәҡәләләрҙе ҡыҫҡарыш укыуҙы үткәрергә кәрәк. Шул уҡ ваҡытта культура-ағартыу учреждениеләренең киң селтәрен — клубтарҙы, уҡыу өйҙәрен, библиотекаларҙы тулыһынса файҙаланырға кәрәк, улар тәбиғи-фәнни белемдәрҙе пропагандалауҙың үҙгәнә өҫтөрәлергә тейештәр.

Фәнни-ағартыу пропагандаһын ойоштороуҙа һәм үткәреүҙә бөҙөлөп күп һанлы агитаторҙарыбыҙ активын ҡатнаштырырға тейеш. Район һәм ауыл ҡәнәшмәләрендә, шулай уҡ агитаторҙарҙың семинарҙарында тәбиғи-фәнни темаларға лекциялар уҡырға һәм фәнни-ағартыу эшенең методикаһы мәсьәләләрен тикшерергә кәрәк.

Массалар араһында тәбиғи-фәнни пропаганданы йәйелдереп ебәреүҙә политик һәм фәнни белемдәр таратыу буйынса Бөтә Союз обществоһының Башҡортостан бүлексәһенең һәм культура-ағартыу учреждениеләренең управлениеһенең тәшкил итергә тейеш. Тәбиғәт һәм уның үҫеш закондары тураһындағы фәнни белемдәрҙе совет кешеләренең дөстәнәһе итеү менән фәнни-ағартыу пропагандаһы хеҙмәтсәндәрҙең киң мәҫәләларының культура кимәлен күтәрә, культураһыҙлыҡты, һүк-башҡа ышаныуҙы һәм дини йолаларҙы бөтөрөүгә, кешеләрҙең донъяға дөрөҫ ҡарашын тәрбиәләүгә ярҙам итә.

Халыҡ араһында донъяның тәҙәләшә, ҡояш һәм ерҙең барлыҡҡа килеүе, тәп астрономик күренештәр, ерҙә тормоштоң барлыҡҡа килеүе һәм үҫеүе, кешеләрҙең, үҫемлектәрҙең һәм хайуандарҙың барлыҡҡа килеүе, ауырыуҙарҙың сәбәптәре һәм уларға ҡаршы көрәш, игенселектең һәм малсылыҡтың фәнни нигеҙҙәре, энергия һәм уны файҙаланыу тураһында лекциялар, бәхәстәр ойоштороргә, популяр брошюралар һәм мәҡәләләрҙе ҡыҫҡарыш укыуҙы үткәреүг

ПАРТИЯ ТОРМОШО

Ауылда массовый-политик эште көсәйтергә

Ватҡ колхоздарҙы әйәлгәү һәм уларҙы ойоштороу-хуҡалыҡ яғынан нығытыу социалистиҡ ауыл хуҡалығын артабан үҫтереү өсөн көрәштә ин мөһим саралардың береһе булып тора. Әйәлгәлән колхоздарҙың правлениеларына хеҙмәтте дөрөҫ ойоштороу һәм эске резервтарҙы тулыһынса файҙаланыу юлдарын табыуҙа әҙәм күрһәтеү, бригадаларҙа һәм малсылыҡ фермаларында массовый-политик эште юғары кимәлгә күтәреү колхоз партия ойошмаһының төп бурысы булып һанала. Был саралар коллектив хуҡалыҡ алдында торған төп мәсьәләләрҙе — ауыл хуҡалығы культураларының урожайлылығын күтәреүҙе, общественный малдарҙың һанын арттырыуҙы һәм продукты биҙеүсәлеккә күтәреүҙе тәьмин итәсәк.

Коллектив хуҡалыҡҡа етәкселек итеүҙе һәм массовый-политик эште дөрөҫ ойоштороған күп кенә әйәлгәлән колхоз партия ойошмалары беренсе урынлы эш һөҙмәтәрен күрһәттеләр әҙ түгел. Быға мисал итеп Хәйбулла районы «Красная звезда» колхозы партия ойошмаһын (секретаре ингәш Кәрмәнов) алырға мөмкин. 22 коммунисты әсенә алған был партия ойошмаһы колхозға етәкселек итеү мәсьәләләрен дөрөҫ хәл итеүгә һәм партия-политик эште хуҡалыҡ эше менән дөрөҫ бәйләп алып барыуға өлгәште, бөтә агитацион-массовый эште колхоз алдында торған хуҡалыҡ бурыстарын уңышлы үтәүгә юнәлтте. Әйғә сәсеүгә әҙерлектә һәм сәсеү һәм уны үткәреү мәсьәләләре бер нисә тапҡыр партбюро ултырыштарында һәм партия йыйылыштарында тикшерелде. Әйғә сәсеүгә әҙерлектә һәм сәсеү эштәре барышында етәкселектәр асылып, уларҙы бөтәреү саралары билдәләнде. Партия ойошмаһы колхоз правлениеһенең эшмәкәрлегенә партия контролен дөрөҫ тормошҡа ашыра, партия йыйылыштарын тейешле әҙерлек менән үткәреп, унда ҡабул ителған ҡарарҙарҙың тулыһынса тормошҡа ашырылыуын тәьмин итә.

Ләкин, ҡыҙғанысҡа ҡаршы, Хәйбулла районының күп кенә партия ойошмалары колхоздарҙы әйәлгәнәлән һуң үҙ алдарына килеп баҫҡан яңы, ҡатмарлы бурыстарҙы үтәүгә тейешенсә яуаплы ҡарашта булманылар. Сталин исемендәге колхоз партия ойошмаһы (секретаре ингәш Ильбаков) үҙенең эшен планһыҙ алып барҙы, колхозсылар араһында политик-аңлатыу эше үткәрелмәй, коммунистар колхоз производствоһының яуаплы участкаларына бүленделмәгән. Колхозда социалистиҡ ярыш ойоштороламаған. Колхозсылар өсөн 1951 йылда бер генә лекция, бер генә доклад та булғаны юҡ. Колхозсыларҙың агрозоотехник уҡыуҙары алып барылмай. Коммунистарҙың политик уҡыуҙары үҙ ағышына ташлырылған.

Колхозға бүленделгән тракторҙарҙың эштәренә иҫәп алып барылмай. Бер ергә сығып, икенсегә ҡайтып, ҡәнәғәтһеҙ тапҡыр ҡайтҡан трактористарҙың ҡайһы берҙәренә ҡарата ғәҙеллек күрһәтелмәгән. Ошо сәбәптәр арҡаһында колхозсылар араһында ҡәнәғәтһеҙлек тыуған. Ингәш Кәрмәнов ҡайһы бер ҡатын-ҡыҙҙарҙың ҡаршылыҡтарын ҡәнәғәтләндереү яғында ҡайғыртмаған. Ошо сәбәптәрҙән колхозсылар араһында ҡәнәғәтһеҙлек тыуған. Ингәш Кәрмәнов ҡайһы бер ҡатын-ҡыҙҙарҙың ҡаршылыҡтарын ҡәнәғәтләндереү яғында ҡайғыртмаған. Ошо сәбәптәр арҡаһында

Ҡала Советенең V сессияһы

Өфө ҡалә Советенең V сессияһы булып үтте. Сессия «Ҡаланың 1951 йылға бюджеты һәм 1950 йылғы бюджетенең үтәлеше тураһында» ҡала финанс бүлеге мөдире итеп П. П. Воротаның доклады тыңланы. Өфө үҙ мәсьәлә буйынса ҡала Советенең даими бюджет комиссияһы председателе — депутат М. А. Завалишин тулыһынса доклад менән сығыш яһаны.

Депутат иптәштәр,— тине докладсы, — илебеҙҙең экономикаһы үҫешенә ҡарашлы зур уныштар, социаль-культура тәғәйенләнешендәге зур суммалар, әкә средстволарын Государство бюджетынан ҡала тағы ла мәҙәниәткә юнәлдерелеп итеп бүлеү һәм тауар хәстәрлеү эшен-эшләкле арҡаһайтыу политикаһы хеҙмәткәндәрҙең материаль-культура торошон ныҡ яҡшыртты. 1950 йылда СССР-ҙың милли дәүләт йылғы кимәлде бик йыллыҡ планда ҡаралған 38 процент урынына 64 процентҡа үҫеп китте.

Беҙҙең халҡыбыҙ үҫенең тыныс шарттарынан файҙаланып, бөтә донъяла тыныслыҡ һаҡлау буйынса киң эштә үҙенең хәл иткес һәм етәксе көс булыуы өсөн большевиктар партияһына, Совет хөкүмәтенә һәм һөйекле Сталинға бурыслы икәнен яҡшы белә. Быйыл бөтә совет халҡы үҙҙәренең үҙҙәренә хәтерҙәренә ныҡ ышанған ҡалда, коммунизм тәғәйенләнеш байҡ бурыстарын үтәү эшенә тотондолар.

Бөтә совет халҡы менән бергә тупланған хеҙмәткәнлектә Башҡортостан һәм уның башҡалаһы — Өфө ағитәндәре ла зур нәжәҙ ныҡышмалылыҡ менән эшләйҙәр. Ҡала промышленносе, продукция етештереү буйынса 1950 йылғы планды үтәп, технико-экономик күрһәткестәре байтаҡ яҡшыртыуға ирешмәне. Быйылғы йылдың 5 айы планы 105,6 процентҡа үтәлде. Ҡала хуҡалығын яҡшыртыу буйынса үткерелгән сараларҙың һәм Өфө ҡала хеҙмәткәндәренең материаль-культура таләптәрен тағы ла яҡшыраҡ ҡәнәғәтләндереү тураһында партия һәм хөкүмәттең даими хәстәрлектәре ҡала бюджетында осоҡ саҡылдырылған. Бюджеттан расходтары 1945 йылғы 42 миллион һумдан 1950 йылда 81,6 миллион һумға артты. 5 йыл эсенә ҡала хуҡалығына бюджет аша 379 миллион һум, шуның 283 миллион һумы социаль-культура сараларына юбәрелгән. Ҡаланың 1950 йылғы бюджеты доходтар буйынса 101 процентҡа, расходтар буйынса 103,9 процентҡа үтәлгән.

Ҡаланың 1951 йылға бюджетенең дөйөм суммаһы доходтар буйынса 75.008.0 мең һум, расходтар буйынса 73.455.0 мең һум күләмендә, йәғни доходтар расходтарҙа ҡарағанда 1.553 мең һумға артырып бирелгән.

Докладҡа буйынса фекер алышыуҙарҙа биҙәһе 8 кеше сығыш яһаны.

— Мәктәптәрҙә укыусыларҙың 100 процентҡа меңәү дәрескә өлгәшеүен тәьмин итеү өсөн, — тине депутат Короткова,— уҡыу-уҡытыу өсөн шарттар тыуҙырырға кәрәк.

Иптәш Короткова сессиянан 3-сө мәктәптә нормаль хәлгә китереү өсөн 250 мең һум аҡса бирелеүен һорай.

Унан һуң һүҙ ҡала һаулыҡ һаҡлау бүлеге мөдире иптәш Малиновскаяға бирелде.

— Дауалау учреждениеларын финансировать итеү, — тине иптәш Малиновская, — асылда насар түгел. Медицина кәнсәл-кәп үҫә, әленән-әле йәйе дауалау методтары асыла. Был методтар больницаларҙы яңыса оборудовать итеүҙе талап итәләр, бының өсөн средство кәрәк. Ләкин бюджет буйынса бүленгән средстволар дауалау учреждениеларын тулыһынса ҡәнәғәтләндерә алмайҙар.

Ҡала туберкулез больницаһының рентген аппараты юҡ. Акушер-гинекология больницаһында койҡолар һәм башҡа мебеллар бик кәмерәндәр. Дезинфекция станцияһының ни бары бер генә автомашинаһы бар.

Ҡала ситендә йәшәүсе халҡыбыҙ хеҙмәтләндереү өсөн шәнсе больница булдырылды. Ләкин больницаға оборудовать ителмәгән. Бының өсөн бүленгән 90 мең һум аҡсаны файҙаланырға кәрәк. Тәғәйенләнеш ойоштормауҙарынан эшселәр һәм тәүәккәлдәрҙе ҡала бюджетенә 51 миллион һумдан артыҡ бүленгәйне. Уның тик 43 миллион 636 мең һумы ғына файҙаланылды. Тәғәйенләнештәрҙе эштәге ҡәҙәргә һуҙыла. Ленин урамындағы кино-театрҙың тәүәккәлдәре ла ҡалған йылдар Башҡорт АССР-ы Министрҙәр Советы тарафынан 2045 мең һум бүленгәйне, ә тәғәйенләнештәрҙе ни бары 1110 мең һумлыҡ ҡына башҡарылған.

Водопровод, трамвай юлдарын, дөйөмһөн тәүәккәлдәрҙе 1100 мең, промышленность предприятиеларын буйынса торлаҡ йорттары тәүәккәлдәрҙе 3 миллион 800 мең һум аҡса файҙаланылмай ҡалды, 10 мең квадрат метр торлаҡ майҙаны эксплуатацияға бирелмәне.

Ҡала һәм район Советы исполкомдары торлаҡ һәм культура-тормош тәғәйенләнешенең барышына ныҡлы контролдә тормошҡа ашырырға тейештәр.

Ағымдағы йылда тәғәйенләштәр өсөн зур средстволар бүленгән, ләкин уны файҙаланыу тәнәғәтләнерлек ойоштормаған әле. Маҫәлән, ҡаланы тәзәкләндереүгә һәм культура-тормош тәғәйенләнешенә бүленгән 23 миллион 171 мең һум аҡсаның 5 ай эсендә ни бары 3 миллион 800 мең һумы, йәғни 16,5 процентҡа ғына файҙаланылған. Средстволарҙы файҙаланмауҙың төп сәбәбе заказчиктар һәм подрядчиктарҙың бирелгән сараларҙы үтәү өсөн тейешле кәрәк ойоштормауҙарында.

Депутат Амосов ҡала Советы исполкомы тарафынан сессия ҡарауына тапшырылған Өфө ҡалаһының 1951 йылға бюджетында ҡаланы тәзәкләндереү һәм торлаҡ-коммуналь хуҡалығын үҫтереү буйынса аҙ инициатива күрһәтәләр. Уларҙың етәкселәре урындағы сығымды файҙаланыу мәсьәләләре менән шөғөлләнмәйҙәр. Уларҙың арта ҡалыуында ҡала һәм район Совете исполкомдары ғәйәтһеҙ үҙ өҫтәренә алырға тейештәр.

Урындағы торғтар 1950 йылда әлә байтаҡ яҡшыртты лар. Тауар ойәнмәне күләме 45 миллион һумға артты. Ләкин уларҙың эшен кәнәғәтләнерлек тип булмай әле. Тауар ойәнмәнә кәрәгенән тыш ҡәҙәргә һәм зур производство юғалтыуҙарына юл ҡуйыш, улар бюджетҡә 600 мең һум аҡса бирмәйенсә ҡалдырмайҙар. Һәм быйылғы бюджет алдында ла улар зур бурыслылар.

— 1950 йылда, — тип билдәләне унан һуң иптәш Нәзиров, — культура-тәғәйенләш, торлаҡ тәғәйенләш һәм ҡаланы тәзәкләндереүгә бөтә сығанаҡтар буйынса ҡала бюджетенә 51 миллион һумдан артыҡ бүленгәйне. Уның тик 43 миллион 636 һумы ғына файҙаланылды. Тәғәйенләш эштәге ҡәҙәргә һуҙыла. Ленин урамындағы кино-театрҙың тәүәккәлдәре ла ҡалған йылдар Башҡорт АССР-ы Министрҙәр Советы тарафынан 2045 мең һум бүленгәйне, ә тәғәйенләш эштәге ин бары 1110 мең һумлыҡ ҡына башҡарылған.

Водопровод, трамвай юлдарын, дөйөмһөн тәүәккәлдәрҙе 1100 мең, промышленность предприятиеларын буйынса торлаҡ йорттары тәүәккәлдәрҙе 3 миллион 800 мең һум аҡса файҙаланылмай ҡалды, 10 мең квадрат метр торлаҡ майҙаны эксплуатацияға бирелмәне.

Ҡала һәм район Совете исполкомдары торлаҡ һәм культура-тормош тәғәйенләнешенең барышына ныҡлы контролдә тормошҡа ашырырға тейештәр.

Ағымдағы йылда тәғәйенләштәр өсөн зур средстволар бүленгән, ләкин уны файҙаланыу тәнәғәтләнерлек ойоштормаған әле. Маҫәлән, ҡаланы тәзәкләндереүгә һәм культура-тормош тәғәйенләштәренә бүленгән 23 миллион 171 мең һум аҫҡаның 5 ай эсендә ни бары 3 миллион 800 мең һумы, йәғни 16,5 процентҡа ғына файҙаланылған. Средстволарҙы файҙаланмауҙың төп сәбәбе заказчиктар һәм подрядчиктарҙың бирелгән сараларҙы үтәү өсөн тейешле кәрәк ойоштормауҙарында.

Депутат Амосов ҡала Советы исполкомы тарафынан сессия ҡарауына тапшырылған Өфө ҡалаһының 1951 йылға бюджетында ҡаланы тәзәкләндереү һәм торлаҡ-коммуналь предприятиеларын, — тине депутат Назиров үҙенең сығышында, — производство программаһын уңышлы үтәүҙәре һәм рентабеллекте күтәреүҙәре, государство доходтарын индереү һәм халҡтан налог аҫҡаларын йыйнауҙы ойоштороу буйынса район Советтарының һәм финанс органдарының эшен яҡшыртыу, шулай уҡ финанс дисциплинаһын нығытыу буйынса үткерелгән сараларҙың бюджеттан үтәлешенә мөһим тәьсир итәләр. Был, бюджетта ҡаралған хуҡалыҡ һәм социаль-культура сараларын өҙлөкһөҙ финансировать итергә мөмкинлек бирә.

Ҡаланың коммуналь һәм торлаҡ предприятиеларын техник яҡтан байытҡыһыҙ һәм эксплуатацион эшмәкәрлектәге яҡшыртыу һәҙәтәһендә уҙар производство пландарын, бәхәсләшеүҙәр буйынса задание-ларҙе үтәп, бюджетҡа 9 миллион 217 мең һум урынына 9 миллион 500 мең һум аҡса бирҙеләр.

Ләкин «Жилкоммунстрой» тресы һәм трамвай кеүек предприятиелар үҙҙәренең финанс пландарын һәм бюджет алдындағы бәхәләмәләрен үтәмәнеләр.

Промкооперация артеллә ре һәм инвалидтар кооперациялары 1950 йылда валовой продукция етештереү буйынса ла, тауар продукцияһы буйынса ла планды арттырып үтәп, пландан тыш 3 миллион һум һәкәпленде алдылар. Һәҙәнәй налоган бюджетҡа 6 миллион һум аҡса индерҙеләр.

Ләкин был уңтәҫә алынған һаңдар, — тип дауам итте үҙенең һүҙен иптәш Нәзиров, — производство һәм финанс буйынса насар күрһәткестәр бирган күп кенә артеллә ргә район Совете исполкомдарының ентибарын йүнәлтергә тейеш түгелдәр.

Сессия Өфө ҡалаһының 1950 йылғы бюджетенең үтәлеше тураһындағы отчетты һәм 1951 йылғы бюджетте раҫланы.

Район бюджетенең үтәлеше тураһында

Балтәй район Советенең нәүбәттәге 3-сө сессияһында 1950 йылда район бюджетенең үтәлеше тураһында мәсьәлә ҡаралды. Был мәсьәлә буйынса район финанс бүлеге мөдире иптәш Ануфриев доклад менән сығыш яһаны.

Бюджеттан доход әлегә 94,3 процентҡа, *расход әлегә 96 процентҡа үтәлгән.* Налог агентҡәренән насар эшләүҙәре арҡаһында һәҙәнәй налогтан 535 мең, горторгтың, урындағы промышленностың, ҡала коммуналь хуҡалығының, халҡҡа көн-күреш яғынан хеҙмәтләндереү мастерскойҙарының насар эшләүҙәре һәҙәтәһендә тауарға бәйләнешһеҙ операцияларға булған налогтан 32 мең һум аҡса йыйым еткерелмәгән. Ҡала базарынан килә торған *йыйымдан 75 мең һум аҡса бюджетҡа* индерелмәгән.

Сессияла сығыш яһауҙар район финанс бүлеге работниктәренең хеҙмәтсәндәр араһында массовый-аңлатыу эштәре алып бармауҙарын, ауылдарға, колхоздарға барып, налог түләүселәр менән *практик эш* итмәне уҫынға, кабинеттан генә «өтәкселек» итеүҙәрен ҡаты тәнҡитләнеләр.

Сессия бюжетте үтәүҙә булған етешһеҙлектәрҙе бөтәреүгә юнәлтелгән конкрет ҡарар ҡабул итте.

ОКТЯБРЬСКИЙҘӘН ХАТТАР

2. Академик васыяты

«Тик тәрән аҡыллы һәм батыр рыпа үҙенән һуҙаҡ йәшәй»,—ти халҡ мәҡәле. Был һүҙҙәр ғәйәт зур нефть ятышмаһын беренсе булып асыусы Иван Михайлович Губкиндең образын күҙ алдына килтерергә тырышҡанда, иркенләп тәтергә тейеш.

...Октябрьский ҡалаһындағы фәнни-тикшереүсе институтының ике ҡатлы бинаһының иркен залында зур библиотека бар. Уны нефтселәр «Таш библиотека» тип атайҙар. *Был* үҙенсәлә библиотекаға тәүге тапҡыр килеүсе кешене ер аҫты ҡатламдарының һәр төрлө әлегәреснең күплеге таңға ҡалдыра. Скважина бораулағанда алынған цилиндрик бурҫалар ныҡ әҙмә-әҙләнеп менән бер тәртиптә ҡуйылғандар. Башҡа библиотекаларҙан айырым булып, «китаптар» алфавит буйынса түгел, ә номерҙар буйынса бүленгәндәр.

Һәм был таштар һөйләйҙәр. Улар дөрөҫ һәм әҙмә-әҙ ер тарихен һөйләйҙәр, быуаттарҙың алыҫ үткәндәренә ҡарарға, кешеләрҙең белемдәрен тикшерергә һәм ер аҫты байлыҡтарын разведкалауҙы ныҡлыҡ алып барырға мөмкинлек бирәләр. Был таштарҙа Туймазы нефте табылған урынлың тарихе. Уларҙың тәүҡы бергәре, кешеләргә нефть һәм шатлыҡ, икенселәре — көнсел тәүҡы һәм ентелеү килтерҙе.

«Таш библиотеканың» экспонаттарын ентибар менән ҡарауҫы ике кешенең фекере шул турала булғандыр. Нефть фәнни-тикшереүсе институтының етәкселе геолог иптәш Николаев, бер ҡәнтә әрғәһенә тукталып, һоро, ҡыҙыл, алһыу таштарҙы ирҡә ҡулдары менән һыйпаны һәм йәшерелмәгән ғорурлыҡ менән:

— Беҙҙең библиотеканың ынйһы, — быны йәғәнсе буровой кернлалары, — тине.

Өфөнән килгән ҡунаҡ, инженер-нефтсе Мәғрифә Мәүлүтова көштәге әйелен, бур таштарҙы, асыҡ-һоро ком таштарҙы ҡыҙыҡһынып тирәй баҫланы һәм, ҡабыл, туйҙы мергелегенең һоро брускаһын ҡулына алып, уйсан:

— Мергель һаман ла әле сер, — тине.

Ултырғанды ризалашып башын ҡаҡты:

— Быны тикшереүсенең белергә тырышмауҫан акылы кәрәк... — тине.

— Губкинса тарып, уның дәртлелеге, арымауҫанлығы һәм ныҡышмалығы кәрәк, — тип дауам итте ҡунаҡ,—уның талантына һәйләнеп бөтә алмайһың. Бынлай библиотека булмай тороп, бер генә лә тороп скважина булмай тороп, Иван Михайлович бик бай нефтле районларға разведка үткереүҙе дөрөҫ билдәләй алды һәм хатта, нефть ятышының дөрөҫ тәрәнлеген күрһәтте...

...«Туймазынефть» тресының баш геологы. Сталин премияһы лауреаты Татарҡан Маҡамат улы Залоев кабинетында геологтарҙың киң ҡәнәғәтләнеһе бара. Озаҡ буйлы, ҡаҡсарап, үтә күреүсән тора күҙле кеше тулҡынланып һөйләй:

— Башҡортостан нефтенең ғәйәт зур перспективаһы бар. Губкин тәжрибәренә совет фәненең ҡыуыштарын күбәйтергә кәрәк. Сенки беҙҙең эноханың бөйөк геологы беҙгә яңынан-яңа нефть ятышмаларын табырға васыят итте.

Урал нефте тирәнлә ә озаҡ һәм ҡаты ҡараш барҙы. Америка һәм Бельгия йыртҡыстары, рус помещиктәре һәм капиталистәре Волга һәм Урал араһында яттан нефтле районды разведкалау өсөн *бер ниҫә* тапҡыр маташтың тараналар. Улар араһында ин зур активлык күрһәткәне капиталист Нобель ине. Уның агенттәре ферма интересен конкуренттәрҙән һаҡлау маҡсаты менән башҡорт ерҙәренә лә йәбәнәләр. «Мин күптән түгел, — тип яҙҙы Иван Михайлович, — 1910—1914 йылдарҙа әлкәнен ҡайһы бер райондары Нобель нефть фермаһының иҫтибар үҙәгендә торған объект булғанын белдем... Фермаһың вәкилдәре ҡайһы бер райондарҙа йәшәгәндәр һәм ауылдағы крәҫтиән общиналары менән договор төҙөгәндәр. Ауыл обществоһы уның ерҙәренә нимәй генә булмаһын геологик һәм тау эштәре үткәреүҙе тыйыу тураһында ҡарар сығара, тип договор төҙөгәндәр. Был ҡарар өсөн Нобель вәкилдәре крәҫтиәндәргә байтаҡ ҡына аҡса түләгәндәр. Күрәһең, ер аҫты байлыҡтары серен асыуҙы булдырмау өсөн түләгәндәр... Нобель Туймазы районына айырыуса иҫтибар биргәнен билдәләүе кыҙыҡлы. Был урындарҙа хәҙер инде «Туймазынефть» тресы йәшәй».

Башҡортостан нефтенең язмышы күп тапҡыр серҙәш һынауҙар үтте. Ишембай районында инженер А. А. Блохин етәкселегендә махсус экспедиция эшләгән ваҡытта, был экспедицияның инициаторы Иван Михайлович Губкинде профессор К. И. Ҡалицкийҙең реакцион мәктәбе яҡлылар атаковать иттеләр. Улар Урал һәм Волга араһында нефттең барлығын инҡар ҡактылар. Билдәле бер районды разведкалау тоткарланһа, йәки нимәй генә бер скважина «Коро» бүлһә, һөжүм көсәйеп китте.

Туймазы нефте табылған урын драматик тарих киҫерҙе. Шуға күрә уның ике яҙы булыу тип һәйләйҙәр: беренсе тыуыуы 1937 йылда булды. Беренсе фонтан бәреп сыҡты. Ләкин «һай» скважиналар аҙ нефть бирҙеләр. Бораулау шарттары ауыр ине. Башҡортостан нефтенең язмышы тағы ла ҡыл өстөндә ҡалды. Ләкин алыҫтан күрә белеүсе совет геологтары академик Губкин етәкселегендә был һынауҙар ваҡытында үҙҙәрен ысын большевиктар итеп күрһәттеләр. Иван Михайлович:

— Туймазының киләсәге тәрәндә, — дөйөнә, — тине.

Һәм икенсе тыуыу ете йылдан һуң, 1944 йылдың сентябрендә 100-сө номерле буровой девон нефтен биргәс булды. Иптәш Сталинден генналь күрһәтмәләре, уның алдан күрә белеүе һәм ирҙәм итеүе арҡаһында Совет Россияһының йәрәнгәһә ғәйәт зур нефть районы барлыҡҡа килде.

Фәнни проблемалар рамкаһынан үҫеп сыҡҡан был көрәшкә Иван Митайлович үҙе нисек ҡарауын күҙәтеү ҡыҙыҡлы.

«Мин 1927 йылда Геолкомдың Маскәү бүлеге директоры инем, — тип яҙҙы ул, — Маскәүҙә мин (был бүлек функцияһына нимәһә лә) Урал нефтен әҙләү буйынса комиссия ойоштороҙом. Бөтә нәмә Урал иптәктәрендә нефть һәм күп нефть булырға тейешлеге тураһында һөйләйҙәр.

Ләкин минең һәм иптәштәремдең был проблеманы өйрәнеүгә керешеүе булды, консерватив ғалимдар, һәм улар иҫәбендә короткостар, әйтеп бирә алмаҫлыҡ шау-шыу күтәрҙеләр: ...Уралда нефть... Был хатта утопия ла түгел! Был Губкиндең Курск тимерә кеүек ук, нәүбәттәге авантюраһы.

Тормош йәм совет геологик фәненең бөтә нәмәлә лә хаклы икәнен күрһәтте, һәм «Союздың Европа өлөшөндә нефть— киләсәге ҡаға алмаҫлыҡ факт».

Башҡортостан нефтселәре академик васыятын бик яҡшы үҙләштергәндәр. Улар совет ғалимә, рус халҡының улы Иван Митайловичтан ысын иҫкәлән өйрәлған һүҙҙәрен хәтерләйҙәр. «Мин — ғалим. Минең урын—тормошта алға хәрәкәт иттереүсе партияла. Яҡшы коммунист һәм яҡшы ғалим булыу өсөн ғалим-большевик фән өсөн партияның гениаль линияһы кеүек ук көрәшергә тейеш».

Ә. Бикчәнтәев.

Граждандар һуғышы геройы Г. И. Котовскийҙың тыуыуына 24 инҙә 70 йыл тулды. Ул халҡ командирҙары тарафынан 1925 йылда үлтерелде.

Совет хеҙмәткәндәре халҡ бәхете өсөн көрәшеүсе, ҡурҡыу белмәҫ батыр геройҙы хәтерҙәрендә ныҡ һаҡлайҙар һәм хөрмәтләйҙәр.

Һүрәттә: Г. И. КОТОВСКИЙ.
(ТАСС фотохроникаһы).

БАШҠОРТОСТАН ТАРИХЫ ОЧЕРКТӘРЕНЕҢ ТӨҮГЕ КИТАБЫ

СССР фәндәр Академияһының Башҡортостан филиалының тарих, тел һәм әҙәбиәт институтында ҡаланың ғилми-тикшереүсе институттары, общественный ойошмалар вәкилдәре ҡатнашлығында ҡаралған фәнни ҡәнәғәт булды.

Был ҡәнәғәтләнеүселәр институт тарафынан әҙерләнгән Башҡортостан тарихы очерктәренең беренсе томының беренсе китабын тикшерҙеләр.

Ҡәнәғәтләнеү эшенә СССР фәндәр Академияһы тарих институтының алкын ғилми сотрудниге Н. В. Устюгов, Молотов университетә доценте А. С. Черевань, Саратов педагогия институты доценте П. Д. Степанов иптәштәр ҡатнашты.

Ҡәнәғәтләнеү ҡатнашыусылар үҙҙәренең сығыштарында очерктәрҙең уңышлы яҡлыуын күрһәтеп, иптәш Сталиндең «Марксизм һәм тел фәлеме мәсьәләләре» хеҙмәте нигеҙендә китаптың культура өлкәнәнә бик кимәтле тәҙәтмәләр индерҙеләр. Китап сәғәләмәй производствоға бирелесәк.

Пионерҙәр Матросов һәйкәле эргәһендә

Өфө. 23 инҙә Матросов исемендәге культура һәм ял паркында, Советтар Союзы Геройы Александр Матросов һәйкәле эргәһендә ҡала пионерҙәренең Матросовҡа арнылған тантаналы линейкаһы үҙғарылды.

Линейкала һигеҙ йөҙҙән артыҡ пионер ҡатнашты.

Рапортлар бирелеү тамамланғас митинг булды. Унда Советтар Союзы Геройы Әхмәтов, пионерка Лашкина, хеҙмәт колонияһында тәрбиәләнеүсе Крәмов, Башҡорт АССР-ының атҡаҙанған укытыусыһы Балакирова, ВЛКСМ-дың ҡала комитеты секретаре Сибиряев иптәштәр сығыш яһанылар.

Митингтан һуң пионерҙәр өсөн кино һәм концерт булды.

Ғ. Ишмөхәмәтов.

тәжрибәһен дөйөмләштереү, уларҙың алкашеүҙәрен бөтә колхоз, совхоз һәм МТС ентәре практикаһына киң индереү — ауыл хуҡалығыбыҙҙың артабан күтәрелешенең иҫке сығанағы ул.

Һуғыштан һуңғы осорҙа социалистик ярыштың үҫешенә, унан һуң, шунда тора: ул иптәнселек культураһының тупланыуҡы күтәрелешенә таяна. Партияның һәм Совет государствоһының етәкселек һәм ойоштороу эшмәкәрлеге һөҙәтәһендә социалистик иптәнселектән етештереү көстәре йылдам үҫә, улар ауыл хуҡалығы продуктарының муллығын булдырыуға һөҙәтле, ә был инде плебеҙҙең социализмдан коммунизмға күсеүендә мөһим шарт булып тора.

Ауыл хуҡалығы работниктәренең иптәш Сталинға яҙған хаттары тап ошо ғәй менән, иптәнселекте ин яҡы техника һәм ғилыса эшләү нигеҙендә мулайыҡ иҫән көрәштән ошо идеяһы менән һуғарылған.

Күптән түгел Украина колхозсылары һәм колхозсы ҡатын-ҡыҙҙары, МТС работниктәре һәм ауыл хуҡалығы специалистәре иптәш Сталинға ҙат менән мөрәжәғәт иттеләр. Украинаның ауыл эшселәре, үҙҙәренең Тыуған ил алдындағы патриотик бурыстарын аңлап, ауыл хуҡалығы алкаһеңләге төп бурысты — урожайҙы байтаҡ күтәреү, общественный малдар һанын тиҙерәк арттырыу һәм бер үк ваҡытта уның продукт биреүен үҫтереү бурысын хәл итеү өсөн зур рухланыу менән көрәшәләр.

Шул түгел фактты ныҡ итеп әйтеп үтергә кәрәк. Украина ауыл хуҡалығы работниктәренең хаты, алкаларҙан һөйкәләрен сағылдырыу менән генә ҡалмай, бәлки уң күп районларҙың, колхоз бригадаларының һәм звенолларының һөйкәләрен дә сағылдыра. Һөйкәләрҙәрен конкрет булыуы ярышҡа йөгөнтоло һәм ғәмәлгә ашырыла хәрәкәтер бирә.

Украина колхозсыларының һөйкәләре республика ауыл хуҡалығы үҫешенең ғәйәт бай мөмкинлектәрен һәм перспективаларын сағылдыра. Киев алкаһе көҙге бойҙайҙың гектарынан уртаса 134 бот урожай йыйнап алырға һөйкәләмә алды. Сталин алкаһе колхоздары бер гектарҙа — 128 бот көҙге бойҙай үҫтерергә, Одесса алкаһе колхоздары — 125-әр бот, Днепропетровск алкаһе колхоздары 122-шәр бот бойҙай урожайы алырға булдылар. Украинаның бөтә 25 алкаһенә көҙге бойҙайҙың гектарынан уртаса 100-әр бот һәм унан ныбөрәк урожай алырға һөйкәләмә алдылар.

Ошо йылдың апрелендә Азербайжан ауыл хуҡалығы работниктәре иптәш Сталинға ебәргән хаттарында былай тип яҙалар:

«Беҙ Азербайжан колхозсылары һәм колхозсы ҡатын-ҡыҙҙары, МТС, совхоз, һуғарыу системаһы работниктәре һәм ауыл хуҡалығы специалистәре 1951 йылды зур майҙандарҙа һәм республиканың бөтә колхоз һәм совхоздарында мамыҡ һәм бойҙайҙың рекорлы урожайын алыу йылы итеп иғлан итәбеҙ. Беҙ, колхоздарҙың ауыл хуҡалығы производствоһының бөтә тармаҡтарында һәм бигерәк тә малсылыҡта ҡырҡа күтәрелешкә өлгәшербеҙ. Үҙ Тыуған илебеҙ алдында ауаплылыҡты аңлаған ҡалда, беҙ һеҙгә, иптәш Сталин, 1951 йылда югары урожай үҫтереүгә һәм государствоға 1950 йылға ҡарағанда, 60—70 мең тонна күберәк эшкәртелмәгән мамыҡ бирергә вәғәҙә итәбеҙ».

Алдынғы биология фәненә һәм ауыл хуҡалығы алдынғылары тәжрибәләренә таянып, күп һәм бик күп колхоздар һәм ялан районларҙы бынлай бөтә сәсеү майҙандарында, һуғыштан алек бары тик алдынғы бригадалар һәм социалистик иптәнселектең мастерҙәре генә ала алған югары урожай алыуҙы тәьмин итергә һөйкәләмә алдылар. Мәҫәлән, Киев алкаһе Шполянский районы колхозсылары быйыл 10,7 мең гектар майҙанда көҙге бойҙайҙың һәр бер гектарынан 210-әр бот урожай алырға; Умань районы Молотов исемендәге ауыл хуҡалығы артеле колхозсылары 315 гектар майҙанда һәр бер гектарҙан 232-шәр бот урожай алырға; Одесса алкаһе Любашевский районы «Биш йыллығты дүрт йылда» ауыл хуҡалығы артеле колхозсылары 600 гектар майҙанда һәр гектарҙан 193-әр бот алырға; Сыуаш АССР-ы Вурнар районы Сталин исемендәге ауыл хуҡалығы артеле колхозсылары бөтә сәсеү майҙандарында һәр бер гектарҙан уртаса 35-әр центнер йәки 210-ар бот урожай алырға бер күпселән йөкләмә алдылар. Бынлай мәҫәлдәрҙе бик күп ентерергә мөмкин.

Краснодар крайы Митайлов МТС-ы трактор бригадаһы бригадиры Иван Шапкий инициативаһы менән башланған бәҫәү эштәренең бик яҡшы сифаты өсөн хәрәкәт ауыл хуҡалығы работниктәренең ярышын байытыуҫы мөһим әһәмиәт булып тора. Былтыр булыуынса, ВКП(б) Үзәк Комитетенең февраль Пленумы МТС-тарҙың төп бурысы булып, хеҙмәтләнеүсе колхозларҙа урожайҙы күтәреү тора, тип билдәләне. МТС эшенең сифатын урожай һәм урожай ғына билдәләй ала. Шуға күрә лә Иван Шапкий тарафынан башланған бәҫәү эштәренең бик яҡшы сифаты өсөн хәрәкәт ауыл хуҡалығы механизаторҙарының бик мөһим хәрәкәте булып тора.

Хәҙерге шарттарҙа, ауыл хуҡалығы культураларын эшкәртеү буйынса төп эштар механизациялаштырылған бер ваҡытта, колхоз һәм совхоз производствоһының үҫешенәге артабанғы уңыштар күп кенә дәрәжәлә трактор парҡын файҙаланыуға бәйләнгән. Шуға күрә комбайндарҙың, тракторҙарҙың һәм башҡа ауыл хуҡалығы машиналарының юғары етештереүсәнлеге өсөн көрәштең ғәйәт зур государство әһәмиәте бар. Быны совет ауылының алдынғы кешеләре яҡшы аңлайҙар. Кубань трактористе Иван Бунеев инициативаһы буйынса плебеҙҙең механизаторҙарҙың техниканы бик яҡшы файҙаланыу өсөн, колхоздарҙағы, совхоз һәм МТС-тарҙағы бөтә резервтарҙе асыу һәм киң мобилизациялау өсөн ярыш башланды. Иван Бунеев бригадаһының трактористары, үткән йыл менән сағыштырғанда, һәр бер трактарға эшләп сығарыуҙы 20 процентҡа арттырырға, тракторҙың эштәренең үҙенә төшөү хаҡын кәметергә һөйкәләмә алдылар. Улар ғәйәт графиген индерергә, машиналарға ентекле техник ҡарау ойоштороргә, тракторҙарҙың тик тороуҙарын бөтәрергә һәм һәр бер тракторҙың буразналап тәүлекнә кәмендә 22 сәғәт эшләүенә әлгәнергә булдылар.

Иван Бунеев сәҡырыуы плебеҙҙең бөтә райондарына таралды. Социалистик ярышҡа ун меңләған трактор бригадалары, йөҙҙәрсә мең трактористар үҙушылдылар. Яңы сәсеү кәнәҙәренә был ярыш бай сюрприздар килтерҙе. Мәҫәлән, Иван Бунеев эшләгән Малороссейский МТС-ында яҙғы сәсеү осорында бер трактарға уртаса эшкәртеү 25 процентҡа күтәрелде.

Ярыш барышында техниканы оҫта файҙаланыу өсөн МТС-тарҙың алдынғы тәжрибәһен индереүсән һәм пропагандалауҙың, трактористар араһында үҙ-ара иптәштәрсә ярҙамдың эффектле формалары табылды. Айырыуса ауыл хуҡалығы алдынғы механизаторҙарының тәжрибәһе өйрәнеү торған семинарҙар үткәреү практикаһы иптибарҙы үҙенә йәлеп итә. Ҡәҙәтә семинарҙар трактор бригадаларында йәки машина-трактор станцияларында үтәрәлә. Семинарға бөтә трактористар саҡырыла. Эшенә яҡшы һөҙөмтәләргә өлгәшкән яҡшы тракторист доклад менән сыға. Уның хеҙмәт методтарын бригадир йәки механик дөйөмләштерә, унан һуң тракторист теге йәки был эш алымдарын ҡулланырға кәрәклеген күрһәтә. Шундай производство өйрәнеүҙе трактористәрҙең квалификацияһын күтәреүгә булышлыҡ итә, бөтә механизаторҙарҙың стахановсы эшенең нигеҙҙәрен үҙләштерергә ярҙам итә. Производство семинарҙары ротулар рәүешендә үткәрелә торған, СССР Верховный Совете депутаты И. П. Шацкий трактор бригадаһында бөтә трактористар ҡырҡа срок эсендә стахановсы булып өтәрелделәр.

Механизаторҙарҙың социалистик ярышында яңы нәмә булып, машина-трактор станцияларының эшендә коллектив рәүештә стахановсылыҡ өсөн көрәш тора. Күптән түгел Куйбышев өлкәһенең Кулешевский МТС-ы коллективе үҙенең МТС-ын стахановсы эштең коллектив методтары станцияһы, тип иғлан итте. Был ҡарар нигеҙенә тәрән мәғәнә һалынған. Хәҙер МТС-тар үҫкән һәм нығыған бер сәкта, партияның тырышлыҡтары арҡаһында үҙәл механизаторҙар кадры үҫкән, машина-трактор станциялары камиллаштырылған яңы совет техникаһы менән байытылған сәкта, һәр бер МТС-тың стахановсы эше өсөн яҡшы шарттар тыуҙырылды.

Колхоздарҙың эрәлтелеүе — колхоз һөрөлөшөнән артабан сәсеү алыу юлында яңы мөһим аҙым булып тора. Вак артеллдәрҙең тағы ла эре артеллдәргә берләшеүе үҙәк һәм төп бурысты — **бөтә ауыл хуҡалығы культураларынан юғары урожай алыу, общественный малсылыҡтың һанын тиҙерәк үҫтереү һәм бер үк ваҡытта, уның продукт биреүен байтаҡ күтәреү** бурысын үтәү өсөн социалистик ярышты яҡшыраҡ ойоштороуға ирҙәм итә.

Был бурыс колхоз ауылдарында социалистик ярыштың яңы күтәрелеше өсөн көрәштең ныҡ һәм ҡеүәтле ысулын — социалистик ауыл хуҡалығының яңы күтәрелешенә, совет крәҫтиәндәренең материаль хәлен күтәреүгә, илебеҙҙә ауыл хуҡалығы продукттарының муллығына өлгәшеү юлы ул.

Колхоз ауылы эшселәренең, совхоз һәм МТС работниктәренең һуғыштан һуңғы осорҙағы социалистик ярышы мәсьәләләрен һәҙәнәй генә булмаһын геологик һәм тау эштәре үткәреүҙе тыйыу тураһында ҡарар сығара, тип договор төҙөгәндәр. Был ҡарар өсөн Нобель вәкилдәре крәҫтиәндәргә байтаҡ ҡына аҡса түләгәндәр. Күрәһең, ер аҫты байлыҡтары серен асыуҙы булдырмау өсөн түләгәндәр... Нобель Туймазы районына айырыуса иҫтибар биргәнен билдәләүе кыҙыҡлы. Был урындарҙа хәҙер инде «Туймазынефть» тресы һөйләй».

Башҡортостан нефтенең язмышы күп тапҡыр серҙәш һынауҙар үтте. Ишембай районында инженер А. А. Блохин етәкселегендә махсус экспедиция эшләгән ваҡытта, был экспедицияның инициаторы Иван Михайлович Губкинде профессор К. И. Ҡалицкийҙең реакцион мәктәбе яҡлылар атаковать иттеләр. Улар Урал һәм Волга араһында нефттең барлығын инҡар ҡактылар. Билдәле бер районды разведкалау тоткарланһа, йәки нимәй генә бер скважина «Коро» бүлһә, һөжүм көс

Һалдат һүҙе

Күптән түгел миңә Сталин исемендәге колхозда булырға тура килде. Был—Әлшәй районының иң зур колхозы. Бында унда башка колхоздарҙағы кеүек үк муллыҡ, тағы ла яҡшыраҡ тормош көтәләр. Бына ул күреп туя алмаҫлыҡ йәшел баҫыуҙар. Тирә-яҡ иркен һәм тыныс. Пәшәлеккә тәрәнәп рәт-рәт булып тегәҙәк ултырған йәшел ҡайын ағастарының баштары ғына ара-тирә һелкенеп ҡуя. Яуыз өлдәрәк юлын бүлеп тороусы был яҡлама аллеялар алла ҡайҙа, йыраҡҡа һуҙылғандар.

Юҡ, был фекәт бер-ике минуттарҙа ғына бөтә яҡты ла тыныҡ хәкем һергән һымаҡ тойола. Иптәштәр менәсерәк тынлаһаң бик күп төрлө тауыштар ишетергә мөмкин. Бына алыҫта трактор гөрелдәй, йәки кинәт кенә автомашинаның сигнал тауышы ишетелә ҡуя, өйҙәге аръяғында ҡыҙҙарҙың шат һырғары һығыҙын һалмаҡ тулҡындары өҫтәнә йәйәлә. Ҡайҙа ғына ҡараһаң да матурлыҡ, муллыҡ һәм ҡайнар тормош күренә. Мин ҡалҡыулыҡҡа баҫып торам. Һәм йәрәкәк яҡын булған осһоҙ-ҡырыйһыҙ матур төбиғәттең күренештәре менән һоҡланам, тыныс тормоштоң үлемһеҙ хеҙмәт симфонияһын тыңлайым. Ә башта төрлө уйҙар...

Гитлер Германияһының беҙҙең Тыуған илебеҙгә мәкерле һуғышы башлауына 10 йыл тулып үтте. Был көндәрҙә мин тағы ла, күптән түгел булып уҙған ҡаты һуғыштарҙың хәтәремә төшкәндәре: дәрләп янған ауыл, ҡалалар, ҡара күмергә әйләнгән баҫыуҙар һәм ас-ялаңғас балалар күҙ алдына килеп баҫалар. Был көт осһоҙ ҡатмалдары беҙ бер ваҡытта ла онотмаҫбыҙ һәм оноторға хаҡыбыҙ ҙа юҡ.

Быйыл Смоленск өлкәһендәге яртылаш янған ауыл. Ҡасандыр уҙ матур һәм зур ауылда кешеләр бәхетле тормош көткәндәр. Кистәрен егеттәр һәм ҡыҙҙар шат йырҙар йырлағандар, күңелле уйындар уйнағандар. Был ауыл немец оккупанттарынан көткарылған иҫтәлекле көнде һирәк-мирәк кенә тәҙәк ҡалған йорттар үтәйәтелгән шикелле ултыралар ине. Улар һаман да әле күркыныстан һыйынған шикелле тойолалар. Ә ауыл өҫтәнә тара төтөн күтәрелә. Мейестәр, күмергә әйләнгән ағастар тырнайышып баҫып торалар. Тегенә-бынә көйәп бөткән йорт өйөрҙәре туҙып ята... Әсе еҫ һәм тонсоктороҫ төтөн ер өҫтән таллап алған. Ара-тирә ҡатын-ҡыҙҙар һәм ҡарсыктар, инилдәй генә өйөрҙәрән булһа ла көткарып ҡалырға тырышып ығы-зығы киләләр... Ошондай ваҡиғаны күргәндә иҫкә һеҙҙән күҙҙәрҙә йәш йыйылға һәм күңелдә дошманға ҡарата өйтеп бөтөрә алмаҫлыҡ нәфрәт тыуа.

Рус ҡатын-ҡыҙҙары үҙҙәренең Совет Армияһын күҙҙәре тулы йәш менән ҡаршы алдылар. Был йәш әллә уларҙың бөҫлә шатлыҡтарын, әллә төрлө ҡайғыларын белдерәләр. Быны аңлау ауыр ине. Бәлки улар илмәгә илағанлыктарын үҙҙәре лә белмәй торғандарҙыр... Ләкин был ораҡлыҡ минуттарын мин бер ваҡытта ла онота алмам, улар оноторлоҡ түгел!

Ауыл халиҡтарының сәкерүҙәрә буйынса беҙ бер төҙәк ҡалған өйгә индек. Унда өй йыһаздарынан бер нәмә лә ҡалмаған. Стена буйында һикә, ай уртаһында ваҡтары ҡыйғайып бөткән өҫтәл тора. Һикәлә 9-10 йәштәр самаһындағы бер нисә ҡыҙ һәм малай ултыра. «Беҙҙең часть ауылға ингәндә бөтә халҡ урамға сыҡҡайны, нинә һуң был балалар беҙҙе ҡаршыларға сыҡманылар икән?» тип уйланым мин. Кинәт ваҡтарына күҙем төштө. Улар нимәйҙер сепрәк-сапрәк менән урағандар. Бер оло йәштәрҙәге генә ҡатын, минең ҡарашымды аңлағандай, беҙгә йөрәк өҙгес хәбәр әйтте: снегнер алдынан немецтәр был балаларҙы тотоп алып, уларҙың ваҡтарын киҫеп ташлағандар.

Брянский урмандарының береһендә беҙ совет гражданҙарының мәйеттәре өҫтәнә барып сыҡтыҡ. Уларҙы нисек кенә яфаламағандар!.. Моңдарҙы ҡырҡылған, ҡулдары киҫелгән, бөтәһенән дә тип әйтерлек маңлайҙарына утлы тимер менән яндырып йондоҙҙар яһалғайны. Был картиналарҙы тыныс ҡына хәтерләп булмай!..

Тағы ла бер урман буйында беҙ ағасҡа аҫып ҡуйылған рус ҡыҙын күрҙек. Өлө уға 17 йәш тә тулмаған булғандыр. Уны сәскә атып ҡалғәндә генә ултергәндәр. Был ҡыҙ уҡыу, хеҙмәт, матур, бәхетле тормош тураһында хыялланғанлыр... Ә хәҙер ул өҫтәленгән хәлдә беҙҙең алдыбыҙҙа ята, һәм уның сәстәренә ваҡрын ғына нәскә ҙә ҡыймылдата. Юғарыла, баш өҫтәндә, булып үткән ҡот осһоҙ хәлдә һейләгәндәй, асыулы тауыш менән ҡарғайҙар шаулай.

Яҡында ошо тирә-яҡта тороусыларҙан берәү ҙә булмағас, беҙ был ҡыҙҙың фамилияһын һәм исемен белә алманыҡ һәм уны зур хөрмәт менән ерләнек.

Хәҙерге көндә лә әле билдәһеҙ рус ҡызының тәбере ҡалҡыуланып ята. Унда-бында тарағайҙар һаман да әҙекке кеүек үк шаулайҙар һәм тәбер тирәһендә сәскәләр үҫә.

Беҙҙең хәрби часть Смоленскиҙан алып Кенигсбергҡа (хәҙерге Калининград) тиклем үтте. Һәм был оҙон юлды үткәнлә беҙ фашистар тарафынан эшләнгән иҫәнһеҙ-хисапһыҙ ауыҙлыҡтарҙың шаһите булдыҡ.

Хәҙер минең һоро шинелем әйбәт кенә итеп төрелгән килеш һандыҡ тәбендә ята. Ҡай бер ваҡыт мин уны, үткән ҡаты һуғыштарҙың иҫтәлеге итеп, иркәләп кенә һыйпап ҡуям. Уның бер аҙ төҫе киткән һәм бер ни тиклем таушалған, ләкин кейергә яраҡлы әле. Мин уны тиҙ генә күҙғатырға тура килмәҫ, тип шыҡанам. Әгәр ҙә шәп беҙҙе тағы ла һуғышырға мәжбүр итһәләр, ҡабаттан һоро шинелемде кейеп Ватан тәйәҙә күшһа, шунда китермен.

Нисек кенә булмаһын, минең Бәйек Ватанымдың киләгенә тиҙҙән коммунизм уттары балҡыясаҡ. Баҫыуҙарҙа тағы ла мулыраҡ урожай үҫер, ҡалаларҙа, гигант колхоздарҙа шатлыҡлы йырҙар яңғырар. Шулай уҡ тән уртаһында Кремль ҡуранттары һуғыр, ә унан һуң яңы көн тыуыуын хәбәр итеп Советтар Союзы Гимне яңғырар.

Был — һалдат һүҙе.

Әнүәр Ғафури.

ИЛЕШ РАЙОНЫНДА

Яңы кинотеатр

Район үҙәге Йәркәй ауылы йыл һайын матурлана һәм яңы төҙөлөштәр арта бара. Бында, үҙған йыл ғына яңы культура йорто төҙөлөп бөттө һәм быйыл кинотеатр өсөн яңы клуб төҙөлөп, эксплуатацияға бирелде. Уның тамаша залына 250 кеше һыя. Хәҙер районда 2 стационар һәм 6 күсмә кино эшләй.

Китаптар һаны арта

Районда 60 ауыл һәм колхоз клубтары, 17 уҡыу өйө, 1 район һәм 5 ауыл библиотекаһы эшләп килә. Был культура учреждениеләрендә китаптар һаны йылдан-йыл арта бара. Хәҙер Карабаш, Кәҙер, Манчар, Ҫсай, Яңы Айыу ауыл Советтарө өргәһендәге уҡыу йорттарының һәм клубтарҙың бер меңдән алып ике мең ярымға тиклем китап фондтары бар.

Район үҙәгендәге библиотеканың китап фонды 10 мең данаға етте. Библиотекала балалар өсөн махсус бүлек асылды. Уның китаптар фонды 1 меңдән артыҡ тәшкил итә. Район библиотекаларындағы китаптар һаны 36 мең 855-тән артып китә.

„Колхозсы“ иркле спорт обществоһы

«Колхозсы» иркле спорт обществоһының район конференцияһы ойоштороу мәсьәләләрен ҡарап, 15 кеше составында обществоның район советен һәм 5 кеше составында ревизия комиссияһын һайлап үтте. «Колхозсы» иркле спорт обществоһының район совете председателе итеп ауыр атлетика буйынса район чемпионы инструктор Маннапов һайланды.

Хәҙер «Урал», «Коммунар», Хрущев исемендәге — барлығы 22 колхозда «Колхозсы» иркле спорт обществолары ойошторолдо. Уларҙа бөтәһе 1027 кеше юридик члән булып тора.

Колхоздың малсылыҡ фермаһы механизациялаштырыла

Маленков исемендәге әреләтелгән колхоз малсылыҡты үҫтереүҙең государство планын бөтә төр малдар буйынса ла үтәне. Малсылыҡ работниктәре малдарҙың продукт биреүсәнлеген күтәреү буйынса ла эшлекле саралар күрәләр. Быны уңышлы тормошҡа ашырыу өсөн колхоз малсылыҡ фермаларына механизация кәсөп индерә башланы. Һарыҡтарҙың йөнөн ҡырҡыу электр ярҙамында үткәрелә. Шулай уҡ һыйыр һауыу ҙа электр көсө менән башҡарыла.

Зур отоштар

Район һаҡлыҡ кассаһы ошо йылдың ике айы эсендә генә государство заемдары облигацияларын тотоусы хеҙмәтсәндәргә 180 мең һум отош аҡсаһы түләне. Улар араһында 25 мең һумлыҡ бер, 10 мең һәм берәр мең һумлыҡ 12 отош бар.

Х. Ғәлимов.

Республика МТС-тарында комбайндар ремонтлауҙың барышы

(План үтәлеше, 1951 йылдың 20 июнена, процент-тарҙа)

Тоткан урыны	МТС-тар	Ремонтланған	Тоткан урыны	МТС-тар	Ремонтланған	Тоткан урыны	МТС-тар	Ремонтланған
1	Шарипбаш-Кыяз	170	47	Хоҙайбирҙин	72	94	Дыуан	60
2	Октябрьский	119	48	Мәкәр	71	95	Полянск	60
3	Сынташтамаҡ	112	49	Әбдрәшит	71	96	Бишбүләк	60
4	Подгорный	111	50	Ҡалмыҡ	71	97	Ҡандра	60
5	Благовар	106	51	Һүрән	71	98	Бүрлы	59
6	Дәүләкән	100	52	Бөжөр	70	99	Һуҡайлы	59
7	Ҡарамалы Ғәбәй	100	53	Языково	70	100	Таутемән	59
8	Борай	100	54	Миәкә	70	101	Мәсем	58
9	Йәркәй	100	55	Калиниников	70	102	Аҡҡауыл	58
10	Ямалы	100	56	Байыш	70	103	Услы	58
11	Баймаҡ	100	57	Андреевка	70	104	Ҡариҙел	57
12	Пылайыр	100	58	Ҡалтасы	70	105	Йәрмәкәй	57
13	Яңауыл	94	59	Моторный	70	106	Приют	57
14	Әбдрәзәк	93	60	Нуриман	69	107	Хәйбулла	57
15	Бишеңде	90	61	Краснохолм	69	108	Байҡы	56
16	Ҡарлыман	89	62	Сәкмағош	69	109	Ташлы күл	56
17	Степановка	89	63	Тәтешле	68	110	Күҙәй	56
18	Иглин	89	64	Аслыкүл	68	111	Орловка	56
19	Ишле	87	65	Шланлы	67	112	Кәсәү	56
20	Өфәҙе	85	66	Таймас	67	113	Кушнаренко	56
21	Рәжәп	82	67	Чапаев	67	114	Дмитриевка	56
22	Емаш	81	68	Степной	67	115	Покровка	55
23	Арслан	81	69	Ҡаран	67	116	Ергән	55
24	Байгужа	81	70	Әбйәлил	67	117	Шишмә	55
25	Аит	80	71	Сибай	67	118	Әлмөхәмәт	55
26	Һүккүл	80	72	Абзан	67	119	Ҡарыш	53
27	Теләкәй	79	73	Матрай	67	120	Болаҡ	53
28	Ташлы	78	74	Һаҡмәр	67	121	Балтач	52
29	Суйынсы	78	75	Белоҡатай	66	122	Елдәр	52
30	Дурҫ	78	76	Күҙәм	66	123	Мәсетле	50
31	Мраҡ	78	77	Ермолаевка	66	124	Пугачев	50
32	Күйҙәк	77	78	Дүртәйле	66	125	Бүздәк	50
33	Пәньегет	77	79	Чурай	66	126	Ерекле	50
34	Баҙан	76	80	Петровск	65	127	Стәрлебаш	48
35	Федоровка	76	81	Куш-Илга	65	128	Мишкә	48
36	Ҡорос	75	82	Ярослав	64	129	Подлуб	46
37	Михайловка	74	83	Ҡырмыҫҡалы	64	130	Архангел	45
38	Бөрө	74	84	Имәнле күл	64	131	Охлебинки	45
39	Мәсәғүт	73	85	Туймазы	63	132	Малояз	44
40	Үлән	73	86	Стәрлетамаҡ	62	133	Яңғыҙ ҡайын	43
41	Шәрип	73	87	Туҡмаҡлы	62	134	Мәләүез	42
42	Аскын	72	88	Сермән	62	135	Байрамғол	41
43	Ҡыйғы	72	89	Һары күл	62	136	Бәләбәй	40
44	Аксеи	72	90	Усть-Икинский	61	137	Забельск	39
45	Баҡалы	72	91	Шаран	61	138	Оло Теләк	36
46	Ново-Троицк	72	92	Күгәрсен	61	139	Усень-Ивановка	33
			93	Ирмәш	60	140	Учалы	25

* * *

Башҡортостан шарттарында июль айында урожай йыйнау эштәре башлана. Уға инде күп ваҡыт ҡалманы. Бөтә комбайндар һәм башҡа урожай йыйнау машиналары 1 июлгә тиклем ремонтланып бөтөрөлөргә һәм тулы әҙерлек хәленә килтерелергә тейештәр.

Республика МТС-тарында һуңғы ун көнлектә лә (10 июндән алып 20 июнгә тиклем) ремонттың барышы ҡәнәғәтләнерлек булманы. Был ун көнлектә Шарипбаш-Кыяз, Борай, Йәркәй, Баймаҡ һәм Йылайыр МТС-тары ғына ремонт планын теүәлләнеләр. Шулай итеп, республикала әле 128 МТС комбайндарҙы әҙерләүҙе тамамламаған. Был эштә битәрәк тә Учалы, Ҡариҙел һәм башҡа МТС-тар артта ҡалалар. Оло Теләк МТС-ы кеүек, ҡайһы бер МТС-тар һуңғы ун көнлектә бер генә комбайнды ла ремонттан сығармаһалар.

Темптың түбән булыуы һаман да ремонтта производствоның һәм хеҙмәттең прогрессив методтары ҡулланылмай. Шул арҡала бындәй МТС-тар графикте һәр бишә көнлектә үҙәләр. Ремонттағы хеҙмәткә темптың барышы МТС-тарҙың үҙ ваҡытында урожай йыйнауға әҙерләнеүен тәьмин итә алмау тревогаһын тыуҙыра

Хәҙер ремонтта һәр бер көн, һәр бер сәғәт ҡиммәт. МТС етәкселәренең бөтә иғтибары, МТС коллективтәренең бөтә көсө комбайндарҙы йыллам һәм сифатлы ремонтлауҙы тәьмин итеүгә тупланырға тейеш. МТС-тарҙың урожай йыйнауға тулы әҙерлеген тәьмин итеү — механизаторҙарҙың бөгөнгө төп бурысы ул.

МТС ярҙамында

Иглин районының «Парижкоммунаһы» колхозында общественный малсылыҡ өсөн 200 тонна, Чкалов исемендәге колхозда 150 тонна силос һалынды. Был эштә колхоздарға МТС ярҙам итә.

Ғ. Ғәйнуллин.

Тимер юлсылар клубтарында

Өфө тимер юл эшселәре һәм хеҙмәткәрҙәре клубтар һәм ҡызыл мәйештәр әргәһендәге художестволы үҙ эшмәкәрлек түңәрәктәренә зур ҡыҙыҡһыныу менән йөрөйҙәр. Дим, Раевка, Абдуллино, Бөгөлмә станцияларының клубтарында, Норлат, Чуфарова һәм башҡа станцияларҙың ҡызыл мәйештәрендә үҙ эшмәкәрлек түңәрәктәре әйырыуса яҡшы эшләйҙәр. Дим паровоздар депоһының йәштәре халыҡ инструменттәре оркестрҙарын ойоштороҙолар. Улар хәҙер йыш ҡына концерттарҙа ҡатнашалар.

Күптән түгел Норлат һәм Дим станцияларының художестволы үҙ эшмәкәрлек түңәрәктәре тарафынан күрһәтелгән концерт тамашасыларҙа яҡшы тәьсир ҡалдырҙы.

Хәҙер Абдуллино һәм Норлат станцияларының коллективтәре «Балан әрмәлегә», «Серле котелок» тигән пьесалар һәм концерт номерҙәре әҙерләйҙәр.

Д. Егоров.

Халыҡ-ара күҙәтеү

Франциянын халыҡ собраниеһенә һайлауҙар

17 июндә Франциянын милли собраниеһенә үткәрелгән һайлауҙар үҙған аҙнала иң зур ваҡиға булып тораҙар.

Америка империалистәре был һайлауҙарға зур әһәмиәт бирәләр. Улар, француз һайлаусыларын күрһәтмәү обстановкаһында үткәрелгән һайлауҙар тыныслыҡ өсөн һәм илдең милли азатлығы өсөн сығыш яһаусы Франция коммунистар партияһының йоғонтоһон йомшартыр өсөн көрәшкән. Америка күрһәтеүе буйынса, мошенниктарса төҙөлгән һайлау законы ла ошо үк маҡсатҡа хеҙмәт итте. Америка һәм Франция реакцияһының пропаганда машинаһы тарафынан яуҙырылған советҡа ҡаршы ҡырғай әле ағыу ошоға үк ҡоналдерелгәйне.

Һайлауҙар йомғағы был иҫәптәрҙең емерелеүгә осрағанлығын күрһәтте. Һайлауҙарҙа республика һәм ҡаршылыҡ күрһәтеүҙең антифашистик союзы байрағы аҫтында сығыш яһаған коммунистар партияһы 5 миллиондан да артығыраҡ тауыш алды. Уз Франциянын иң зур политик партияһы хәлендә булыуын һаҡлап алып ҡалды. Һәр бер дүрт һайлаусының береһе коммунистар өсөн тауыш бирҙе.

Парламентта коммунистик фракцияны беләһәй, бер нисә генә депутаттан торған әһәмиәтһеҙ бер группаға әйләндереү тураһында Америка планы эшләне. Аллашыуға интегәлгән һайлау системаһына ҡарамаҫтан, күп кенә департаменттәрҙә төрөү унда компартия исемлектәре зур күпселек алыуға ҡарамаҫтан, бер генә коммунист та һайланған тип танылмауға ҡарамаҫтан, милли собраниеға коммунистик фракцияның 105 депутаты бар. Коммунистарҙың авторитеты һәм йоғонтоһо тағы ла нығыраҡ үҫә барҙы.

Франциялә һайлауҙар йомғағы менән Америка һуғыш уты тоҡандырыусыларын кәйефтәре ҡырылыуҙарын океан арты матбуғатының отелиттәре асыҡ раҫлайҙар. «Нью-Йорк таймс» һәм «Нью-Йорк геральд трибюн» газеталары коммунистарҙың ошонлай күп тауыш алыуҙары айҡанлы ҡайғы белдерәләр. «Коммунистар үҙҙәренең етерлек тиклем халҡтың яҡлауы менән файҙаланғанлыктарын тағы бер тапҡыр демонстрацияланылар» тип күнелһеҙ генә билдәләй «Нью-Йорк уорлд телеграмм энд сан» газетаһы.

Хәҙер Франциянын бөтә бурҙуаз партияларының вәкилдәре йәшерен һөйләшеүҙәр алып баралар, был һөйләшеүҙәрҙә лә Голль менән блок төҙөү тураһында һүҙ булыуы бик ихтимал. Мәҫәлән, әлеккә премьер Плевен будасаҡ хөкүмәт составының «ес вариантын» халыҡҡа еткерергә ашыҡты, шул уҡ ваҡытта ошо ес комбинацияның икенсе РПФ партияһын, ә Голль партияһын ылыҡтырыуҙы күҙҙә тота. Был генерал тарафынан асыҡ итеп илан ителгән демократик институттарҙы бетереү, профсоюздарҙы һәм партияларҙы таратыу программаһы, Францияны милитаризациялау һәм фашистлаштереү программаһы республика короллошон «яҡлаусыларҙы» аҙ ғына ла борсомай.

Хәҙер бөтә ошонлай комбинацияларға уңайлы шарттар тыуҙырыусы обстановканың барлыҡҡа килеүенә Франциянын уң социалистәре төп рәйәлә кешеләр булып тораҙар. Һүҙҙә лә Голлдең планына ҡаршы килгән булып, уң социалистәр советҡа һәм коммунистарға ҡаршы үҙҙәренең яуыз пропагандалары менән, Американың агрессив тышҡы политикаһын үҙҙәренең яҡлауҙары менән лә Голлгә ялҡаҡ килеү өсөн юл һалалар. Германияла Гитлерҙең власҡа килеүе тураһындағы билдәле тарих яңы обстановкала ҡабатлана, ул ваҡытта ла Германияның уң социал-демократтары үҙҙәренең хыянат итеүҙәре менән фашизмдың урынлашыуына ярҙам иттеләр.

Оятһыҙ фальсификация һәм алдашыу шарттарында үткәрелгән һайлауҙарҙың йомғаҡтарына анализ яһап, Франция коммунистар партияһы былай тип белдерҙе: «Милли собраниела үҙенең ғәҙел вәкиллегенән мәхрүм ителгән ошо шарттарҙа эшселәр синыфы һәм демократик көстәр парламент эшмәкәрлеген тулыландырыуҙы булдыра аласаҡтар...».

Франция халҡы тыныслыҡ өсөн, милли азатлыҡ һәм бойондороҡһоҙлоҡ өсөн яңы бөтә көсөн һуғышын әҙерләүҙе Америка политикаһына ҡаршы көрәштә дауам иттерә.

Көнбайыш Германияны демилитаризациялау

Франция һәм Италияла һайлау кампанияһы үткәрелгән ваҡытта был илдәрҙең общественный фекерен алдарға маташып АҠШ-тың идара итеүсе иҙеүҙәре Көнбайыш Германияны демилитаризациялау яңынан «бик актуаль мәсьәлә булып әүерелде» һәм Франциялә һайлауҙар үткәнгән һуң был мәсьәлә «хәл иткес фазаға инә» тип белдерҙеләр. Шулай итеп империалистар хәҙер үҙҙәренең ҡулдарын азат, тип иҫаплайҙар. Италияның «Аванти» газетаһы хәбәр итеүенә ҡарағанда, агрессив Төньяҡ атлантик союзының хәрби эксперттары Көнбайыш Германияла һәр төрлө авиация соединениеларын иҫәпкә индермәйенсә, 12 моторизировать ителгән пехота дивизияһы, 5 танковый дивизия һәм 3 артиллерия дивизияһы төҙөргә ҡарар иткәндәр.

Франциялә һайлауҙарҙан һуң ике көн үткәс, 19 июнә Парижда Атлантик союздың ҡорулы көстәре штабтары начальниктәренең конференцияһе асылды. Конференцияның көн тәртибендә, атап әйткәндә, Көнбайыш Германияны ҡайтанан ҡоралландырыу мәсьәләһе тора. Ошо уҡ көндәрҙә Америкалың Германиялағы верховный комиссары Макклой Вашингтонға «доклад» менән ҡайтып, «федераль республика менән (йәғни марионеткә Бонн хөкүмәте менән) көнбайыш араһында яңы мөнәсәбәттәр тураһында», Көнбайыш державаларының теләктәре тураһында официаль белдереү яһаны.

Көнбайыш Германияны демилитаризациялау эше, фактик алғанда, төҙөлә инде. Уң бер уҡ ваҡытта. Көнбайыш Германияның тыныслыҡ өсөн продукция етештереүсе промышленносен яҡлап, хәрби промышленность тармаҡтарын АҠШ тарафынан субсидировать итеүҙә һәм дәртләндереүҙә үҙенең ҡатәләшеүсе тапшырыуҙарын күрһәтә. Ул уның ары «Шуман планы», тип аталған планды ҡабул итеүҙе ҡәүәләнеш тапты, был план буйынса Руҙың ауыр промышленносе Франция, Италия, Бельгия, Голландия һәм Люксембург шомышленносе менән бер гигант күмер һәм ҡорос концернаһына берләшә. АҠШ монополистәре тарафынан етәкселек ителгән был концерна уның ойоштороусыларын фекере буйынса агрессив Төньяҡ атлантик союзының хәрби арсеналы, «һуғыш тимерлеге» булып әүерелергә тейеш. Агрессия планҙарын эшләүгә элеккеге гитлерсе генералдар ылыҡтырылғандар.

Америка-Англия империалистәре беренсе һәм икенсе бөтә донъя һуғышы араһындағы осорҙа үткәргән үҙҙәренең политикаһының яңы формала ҡабатларға маташалар. Ул саҡта 1914 — 1918 йылдарҙа тар-мар ителгән Германия уларҙың ярҙамында үҙенең хәрби һәм индустриаль кеүәтен аяҡҡа баҫтырҙы, уларҙың ярҙамында Гитлер власҡа килде, хәҙер герман милитаризме ҡайтанан торғоролә.

Көнбайыш Германияла немец милитаризмен ҡайтанан торғоҙоуҙы характерлап, СЕПГ Үҙәк Комитетенең VI пленумындағы сығышында СЕПГ Үҙәк Комитетенең генеральный секретаре Вальтер Ульбрихт был ҡайтанан торғоҙоуҙың биш билдәһен әйтеп үтте. Был, беренсенән, Америка һәм Англия монополистик капиталы менән тығыҙ бәйләнгән ҡорал эҙерләүсе немец промышленниктарының власын яңынан ныҡлап, икенсенән, хәрби атлантик союзының хәрби арсеналы, «һуғыш тимерлеге» булып эҙерелергә тейеш. Өсөнсөнән, милитаризмды һәм немец милитаристарын ҡайтанан тергеҙеү, дүртенсенән, Көнбайыш Германияны милитаризмдың экономикаһын хәрби рельстарға күсереү, бишенсенән, *государство аппаратына* капиталистик монополияларҙа бүйәнеү, хеҙмәтсәндәргә ҡаршы фашистик террорҙы күсереү.

Ошо маҡсәт өсөн Америка һәм Англия монополистәре тарафынан эҙерләнгән гитлерсе Германия 1941 йылдың 22 июнендә Советтар Союзына мәкерле һөжүм ясаған кәнән алыш 10 йыл үтте. Гениаль полководец иптәш Сталин етәкселегендәге Совет Ҡоралды Көстәре тарафынан гитлерсе Германия тар-мар ителде.

Тарихтең ошо һабағын хәҙер Америка һуғыш уты тоҡандырыусылары онотмаҡсылар. Улар шулай уҡ, Гитлер Германияһын башлаған сәбәптәрҙе ҡабатларға, хәҙер обстановканың бөтөнләй икенсе икәнен онотмаҡтар. Хәҙер Советтар Союзы етәкселегендәге тыныслыҡсыл социалистик һәм демократияның көсө лагерҙа йәшәй. Польша, Чехословакия, Венгрия, Болгария, Румыния, Албания социализм юлына аяҡ баҫтылар. Көнбайыш Германияла немец милитаризмы менән ҡайтанан торғоҙоусы характерҙағы үҙгәрештәр шулай уҡ әлеккә Англия-Америка империалистарының яңы агрессив планҙары, Европа үҙәгендә һуғыш уҫағы булдырыу буйынса маташыуҙар Көнбайыш илдәрендә массаларҙың уларҙың реакцион политикаһына ҡарата күләмдә ҡырҡаҡлыҡ ҡаршы хәрәкәт итеүҙе көсәйтә, капитализмдың бөтә ҡаршылыҡтарының тағы ла нығыраҡ киҫкенләшеүенә килтерер.

Б. Леонтьев.

КОРЕЯЛАҒЫ ВАҠИҒАЛАР

Халыҡ армияһы баш командованиеһенең белдереүе

ПХЕНЬЯН, 22 июнь. (ТАСС). Корея Халыҡ-Демократик Республикаһының халыҡ армияһы баш командованиеһе бөтә фронттарҙа ла Корея Халыҡ армияһы частәре, Ҡытай добровольецтары отряды менән бергә, тығыҙ хәрәкәт итеп, Америка-Англия интервенттарына һәм Ли Сын Ман армияһына ҡаршы уңышлы һөжүмдар алып бараһылар, тип хәбәр итте.

21 июндә төндә Халыҡ армияһы төнгө бомбардировка авиацияһы самолеттары Сеул—Генсан тимер юл станцияһын бомбаға тоткандар. Бомбардировка нәҙәтәһендә кәсле шартлауҙар булғандар.

21 июндә Халыҡ армияһының авиацияһы һауалағы һуғыштарҙа ҡатнашып, ҡырт «Сейбр Ф—86» һәм бер «Мустанг Ф—51» истребителен бәреп төшөргән, шулай уҡ дошмандың бер нисә самолетын зарарлағандар.

22 июндә дошман самолеттары күтәреүсе уҡсылар ҡошмандың 3 самолетын бәреп төшөрҙөләр.

Тегеранда 30 мең кеше катнашлығында митинг

Нефть промышленносен элекке Англия-Иран нефть компанияһы ҡарамағынан тиҙерәк алыуҙы талап итеү

ТЕГЕРАН, 22 июнь. (ТАСС). Тегеран халҡы Иран нефть промышленносен национализациялау тураһындағы законды практик тормошҡа ашырыуға ҡарата хөкүмәттең һуңғы ҡарарын ҡәнәғәтләнеү менән ҡабул итте.

Элекке Англия-Иран нефть компанияһы контораһы биналары өҫтәнә Ирандың милли флагтары күтәрелгән. Англия-Иран нефть компанияһының вывескалары «Иран милли нефть компанияһының» ваҡытлы правлениеһе вывескалары менән алышынғандар.

Ирандың провинциональ ҡалаларында уларҙа хөкүмәттең күрһәтмәһенә ярашлы рәүештә шулай уҡ элекке Англия-Иран нефть компанияһы вывескаларын һәм эмблемаларын алыштырыу бара, тип хәбәр итәләр.

ТЕГЕРАН, 22 июнь. (ТАСС). Кисә Тегеранда Бахарстан майҙанында халыҡ биналары алдында митинг булған. Унда меңгә яҡын кеше ҡатнашты. Митингыға сығыш яһаусы ораторҙар элекке Англия-Иран нефть компанияһы ҡарамағынан Иран хөкүмәте ихтыярына тапшырылған промышленносен национализациялау тураһындағы законды тулыһынса тормошҡа ашырыуҙы, нефть промышленносе предприятиеларын элекке Англия-Иран нефть компанияһы ҡулынан тиҙерәк алыуҙы уныһы Ирандан ебәреүҙе талап иттеләр.

— Иран халҡы, — тип әйтеләр митингыла ҡабул ителгән резолюцияла, — Англия-Иран нефть компанияһы ойоштороусыларын национализациялау һәм уны Ирандан тулыһынса ташлыры тураһындағы законды тормошҡа ашырыуҙа Мосаддыҡ хөкүмәтенең ҡарарын ҡыуаттай.

Редакцияның адресе: Өфө ҡалаһы, Карл Маркс урамы, 25. Телефон номерҙары: редактор урынбаҫары — 2-53-87, секретариат — 2-78-48, партия тормошо һәм пропаганда бүлектәре — 2-72-26, ауыл хуҙалығы һәм промышленность бүлектәре — 2-86-29, совет төҙөлөше һәм информация бүлектәре — 2-80-49, хеҙмәтсәндәр хаттары, культура һәм тормош бүлектәре — 2-90-22.

Полиграфия комбинаты.

Тираж 25[illegible]

П02531

Бөтә илдәрҙең пролетарийҙәре, берләшегеҙ!

КЫЗЫЛ БАШКОРТОСТАН

ВКП(б)-ның Башкортостан Өлкә һәм Өфө ҡала комитеттәре, Башкорт АССР-ы Верховный Советы һәм хеҙмәтсәндәр депутаттарының Өфө ҡала Советы органы.

32-се ЙЫЛ СЫҒА.

№125(8842)
1951 йыл
27
ИЮНЬ
шаршамбы

ҡаҙы 20 тин.

БӨГӨНГӨ НОМЕРҘӘ:

СОВЕТТӘР СОЮЗЫНДА (1-се бит).
БЕШЕНСЕ РЕСПУБЛИКАЛА (1-се бит).
Н. Васьков. Комсомолсылар — металл һынытҡыстары йыйнау хәрәкәтенең инициаторҙары (1-се бит).
О. Әбдәлбәниев. — Социалистәр бөтә фронт буйынса киңәйтелгән һөжүмсе съезы (2-се бит).
ПАРТИЯ ТӨРМӨШӨ. **В. Йомағужин.** — Тупарҙы эшкә ҡушыуҙы тамамланы (2-се бит).
А. Закиров. — Юғары идея-теоретик кимәлдә (2-се бит).
Башкорт АССР-ы Верховный Советы Президиумында (2-се бит).
МӘКТӘПТӘРҘЕ ЯҢЫ УҠЫУ ЙЫЛЫНА ӨЛГӨЛӨ ӨЗӘРЛӘРГӘ (3-се бит).
ОКТЯБРЬСКИЙЗОН ХӘТТАР. **В. Бикчәнтәев.** — 3. Секундтарҙы тобоу (3-се бит).
В. Ғирфанов. — Бал ҡорттары һәм уҫлыҡ (3-се бит).
Потребкооперация системаһының эшен хеҙмәтсәндәрҙең һорауына яуап биреүҙе яҡшыртыу кәрәк (4-се бит).
СПЕЦИАЛИСТ КӘҢӘШТӘРЕ. **М. Маянов.** — Ауыл хужалығы культураларын өҫтәмә һөркәләндереү (4-се бит).
Татын-Ырыҙҙарҙың Халҡ-ара демократик Федерацияһы исполкомы сессияһының эше тамамланыуы айҡанлы Софияла митинг (4-се бит).
КОРЕЯЛАРҒА ВАКИРАЛАР (4-се бит).

Ауылда китап сауҙаһы

Колхоз ҡороло ауылға бейек үҙгәрештәр килтерҙе. Ауыл культуралыланы, ҡаҙаныш мәңгегә бөтәрелде. Хәҙер ауылдағы әштең 90 процентҡа артығыраҡы механизациялаштырылды. Ауыл менән ҡала араһындағы айырма бөтөп бара. Колхозсы крәҫтиәндәр колхоз ҡороло шарттарында мул һәм культуралы тормошҡа йәшәү мөмкинлегенә алдылар. Ауылдың йәне танымаҫлыҡ булып үҙгәрҙе, колхозсы крәҫтиәндәр героик эшселәр синыфы менән берлектә коммунизм төҙөү өсөн фиҙаҡәр көрәшәләр.

«... Совет крәҫтиәндәре, — тине иптәш Сталин, — улар бөтөнләй яңы крәҫтиәндәр, уларға отошлыһыны кешелек донъяһы тарихо бөлмәй ине әле». Колхозсылар алдынғы мичуринсе агробиология фәне нигеҙендә эшләйҙәр, үҙҙәтле трактор һәм комбайндар менән идара итәләр.

Коммунистәр партияһы һәм Совет хөкүмәте колхоз ҡороло ҡаҙаныштарын нығытыу, колхозсы крәҫтиәндәрҙең культура кимәлен артабан күтәреү, колхозсыларҙы коммунистик тәрбиәләүҙе көсәйтеү өсөн ғайәт зур хәстәрлек күрә. Бөҙҙә хәҙер ауылдарҙа дөйөм ете йыллыҡ уҡыу тормошҡа ашырыла, клубтарҙың, уҡыу өйҙәренең, библиотекаларҙың селтәре кәндән-кән киңәйә. Газета-журналдарҙы, китаптарҙы регуляр уҡыу һәм уларҙан файҙаланыу колхоз ауылы кешеләренең көндәлек тормошона ғәҙәт булып инде. Ерҙә яңы, яҡты тормош төҙәү юлдарын өйрәтеүсе марксизм-ленинизм әҫәрҙәре, художестволы әҙәбиәт, алдынғы совет агробиология фәне китаптарына ҡарата колхоз крәҫтиәндәренең талабы тайпылышһыҙ арта бара.

Ленинсе-сталинсе милли политика тантана иткән бөҙҙең илебеҙҙә марксизм-ленинизм классиктәре әҫәрҙәрен халҡтарҙың үҙ телдәрендә уҡыуҙарына киң мөмкинлек асылды. Башкорт халҡы хәҙер Маркс, Энгельс, Ленин һәм Сталин әҫәрҙәрен башкорт телендә уҡый. Ленин — Сталин әҫәрҙәре хәҙер башкорт телендә меңәрләгән данала баҫып сығарылды. В. И. Лениндең һайланма әҫәрҙәренең ике томлыҡ беренсе томы баҫылып сыҡты һәм икенсе томы баҫылыш өҫтөндә. Быйыл ВКП(б) Үҙәк Комитетенең рәхсәте һәм ВКП(б) Башкортостан Өлкә Комитетенең тәҡдиме менән иптәш Сталин әҫәрҙәренең 16 томы башкорт телендә баҫылып башланы — башкорт халҡының культура тормошонда бик ҙур ваҡиға булып тора.

Республикала бынан башҡа йыл һайын бик күп тематикалы китаптар, брошюралар баҫылып сыға. Ағымдағы йылда Башкорт государство издательствоһы тарафынан баҫып сығарылған китаптарҙың һаны тағы ла 2 миллион данаһан артып китте.

Хәҙер миллион даналарҙа баҫып сығарылған китаптарҙы үҙ ваҡытында уҡыусыларға еткереү, улар менән яҡлы сауҙа итеүҙе ойоштороу мөһим бурыстарҙың береһе булып иҫәпләнә. Китап баҫылып сыҡҡандан һуң, уның уҡыусылар ҡулына барып инеү юлын мөмкин тиклем ҡыҫҡартырға кәрәк.

Һуңғы йылдарҙа китап менән сауҙа итеүҙең дөйөм күләме, һуғышҡа тиклемге осор менән сағыштырғанда, бик күпкә артты. Ауыл эшсәндәренең китап кәнтәләре яңы әҫәрҙәр менән байыҡтырылды, колхозсылар уларҙы уҡыу һәм файҙаланыу, колхоз производствоһын артабан үҫтереү буйынса ҙур-ҙур уңыштарға өлгәштеләр. Игенселек культураһын һәм малсылыҡтың тоҡомон, шулай уҡ уның продукт биреүсәнлеген күтәреүҙә алдынғы фән ҡаҙаныштарын өйрәткән китап колхозсыға даими һәм ышаныслы ярҙамға килә.

Ләкин республикабыҙҙа китап менән сауҙа итеү әле һис ҡәнәғәтләнерлек түгел әле. Сауҙа ойошмаларында издательстволар тарафынан баҫылып сығарылған китаптарҙы үҙ ваҡытында колхоз ауылдарына еткереү буйынса түҙеп тора алмаҫлыҡ һулпәлек бар, китапты икенсе разряд тауарҙар иҫәбенә индереү кеүек зарарлы ҡараштар ҙа йәшәй. Потребитель обществоларының ҡайһы бер район работниктәре тарафынан китаптар менән сауҙа итеү эшен баһалауҙы фактлары ла бар. Нуриман райпотребсоюзы быйыл договор буйынса 63 мең һумлыҡ китап һатырға тейеш ине. Ләкин райондағы 7 сельпонын бөтәһе лә үҙенә бирелгән планды үтәмәгән. Йыллыҡ тәүге яртыһында китап менән сауҙа итеү планы тик яртылашҡа яҡын үтәлгән. Оло ваҡыт эсенә Иҫке Иеәй, Яңы Субай сельполарында бары 100-әр һумлыҡ ҡына китап һатылған. Райсоюздың базаһында йыл башынан бирле 24 мең һумлыҡ китап һатылмай ятҡырыла. Ө сельполарҙа һатылмай ятҡан китаптарҙың дөйөм суммаһы 35 мең һум тәшкил итә. Был ҙур етешһеҙлек райпотребсоюз етәкселегендә серьез тревога тыуҙырырға һәм килеп тыуған хәлде ашығыс төҙәтеү өсөн эшләкле саралар күрелергә тейеш ине. Ләкин райпотребсоюз председателе иптәш Валиев «бөҙҙең прилавка работниктәре китап һата белмәйҙәр бит әле» тип нигеҙһеҙ һылтаныуҙан ары китә алманы. Китап менән сауҙа итеүҙә Мәкәр һәм Әбйәлил райондарында ла ошондай уҡ күренештәр булды.

Ө ВКП(б)-ның Нуриман, Мәкәр һәм Әбйәлил райкомдарының пропаганда һәм агитация бүлектәре китап менән сауҙа итеүҙең һис ҡәнәғәтләнмәҫлек хәлдәрен ҡайтанан ҡабатланмаҫлыҡ кимәлгә килтереп ҡарайҙар, был эшкә контроль булдырмайҙар, уны тулыһы менән прилавка работниктәренә генә ышанып тапшырмайҙар.

Сауҙа работниктәре үҙҙәренә ышанып тапшырылған был яуаплы һәм бик почетлы эште намыҫ менән башҡарыуға өлгәшергә тейештәр. Ә урындағы партия, совет ойошмалары был эштең ойоштороло-шона актив ҡатнашырға, уға етәкселек итергә, китаптарҙы пропагандалауҙы киң йәйелдерергә бурыслылар. Һәм ысынлап та массалар араһында яңы сыҡҡан теге йәки был китап тураһында беседалар үткәреү, уның йөкмәткеһен һөйләп аңлатыу, китаптарҙы йөрәтеп һатыуҙы ойоштороуҙы ҡулланыу, һис шикһеҙ, ышаныс һәҙмәтләр бирер ине.

Китап сауҙаһы менән тураһан-тура шөғөлләнеүсе КОГИЗ һәм уның урындағы магазиндәре һәм киоскылары эше менән заяһы ҡыҙыҡһыныу, урындарҙа уларға ҡарата контроллек бик нык көсәйтеү талап итә. Ҡайһы бер райондарҙа уларҙы республика буйһонорлығындағы магазиндәр итеп, уларҙың эштәренә ҡатышмауҙарынлыҡ позицияһында тораҙар, үҙҙәрен «артыҡ мәшәҡәттән» ҡотҡарып алып ҡалалар. Ө КОГИЗ-дең республика бүлексәһе һәм уға отәкселек итеүсе БАССР Министрҙар Советы эргәһендәге полиграфия, издательство һәм китап менән сауҙа итеү управление етәкселәре үҙ нәүбәттәрендә китап сауҙаһындағы етешһеҙлектәрҙе тергәү менән генә сикләнмәҫтәр, урындарҙа һирәк булалар, булғанда ла көн ваҡытта мәғлүмәттәр йыйнау менән генә ҡәнәғәтләнәләр.

Шуның менән бергә, сауҙа работниктәре һәм китап алыусылар республика государство издательствоһына ҡарата ла законлы талаптар ҡуялар. Айырым китаптар техник оформление яғынан тейешле сифатта сығарылмайҙар. Һәҙмәтлә типографияһан сауҙа ойошмаларына барып еткәнсе, насар төпләнгәнлектән ҡайһы бер китаптар таушалып та бөтәләр. Мәҫәлән, күптән түгел генә Башгосиздат шәһир Мостай Кәримдең «Яҙғы ер» тигән китабын баҫып сығарҙы. Ләкин йөкмәткеле әҫәрҙең техник оформлениеһенә күп етмәгәнлеген күрһәң, уны йоҡа рына ҡағыҙ менән тышлағандар һәм уның урынға барып еткәнгә тиклем ҡат таушалып бөтәүе тураһында жалобалар килә. Китаптың йөкмәткеһе менән бер рәттән, тышҡы сифаты әсен дә көрәшергә кәрәк, продукцияның сифатына зыян килтерә торған ҡараштарға юл ҡуйылмаҫҡа тейеш.

Хәҙер колхоз ауылы яңы үҫеш осорон кисерә. Колхоздар эрәләтеләләр, механизация көстәре киң индерелде, колхоз производствоһы ҡыҙыу темптар менән үҫә. Был үҫештә артабан ныҡлыту һәм тағы ла алға ҡарау әсен көрәштә китаптың тәрбиәләүсе роле, уның ярҙамы баһалап бөтөрөһөҙ.

Китап — бөтә халҡ байлығы һәм ул халҡтың рухи азығы. Китап — коммунистик общество төҙәүҙә партия ойошмаларының яҡын ярҙамсыһы. Китапты ауылға күберәк килтерергә һәм уны һатыуҙы яҡшы ойоштороллыҡ менән алып барырға кәрәк. Был мөһим эшкә партия, комсомол, профсоюз һәм совет ойошмалары даими иғтибар бүлдырырға тейештәр.

СОВЕТТӘР СОЮЗЫНДА

☆

Казандағы „Серп и молот“ заводының 100 йыллығы

ҠАЗАН, 25 июнь. (ТАСС). 25 июндә Ҡазан «Серп и молот» транспорт оборудованиеләре заводының коллективе үҙ предприятиеһенең 100 йыллығын билдәләне.

«Серп и молот» заводы аҫылмалы ҡанат юлдар етештерә. Улар Донецк һәм Славянск судно заводтарында, Донбастың күмер шахталарында уңышлы ҡулланылалар.

Хәҙер завод «Куйбышевгидрострой» өсөн Волга аша аҫылмалы ғайәт зур йөк ташыу магистрален етештереү буйынса яуаплы заказды үтәргә әҙерләнә.

Заполярьеләә йәй

СЫҚТЫВКАР, 25 июнь. (ТАСС). Алыҫ Төньяҡ һәм Заполярье райондарында йәйге йылы көндәр башланды. Быға икенсе ай инде бында ҡояш байымай. Беренсе сәскәләр күренә башланы. Тайга һәм Тундра йәшәләнде.

Воркута, Ухта, Сыҡтывкар магазиндәренә инде өлгөрөүсе еметтәр һатыла башланы. Ҡояшлы Молдавиянан летниктәр бында 15 мең тонналап артығыраҡ черешня килтерәләр. Летник-миллионер Алтунин республикаға абрикостар килтерҙе.

Киммәтле тәкдимде киңерәк таратырға

ЧЕЛЯБЕ, 25 июнь. (ТАСС). Уралдағы Сталин исемендәге автомобиль заводының коллективе «ЗИС—5» йөк ташыу автомобилдәренең хеҙмәт итеүенең гарантия срогын озайтыу өсөн ярыш инициаторы булып сығыш яһаны. Урал автомобиль төҙөүселәре машиналарҙың капиталь ремонтҡа тиклем эшләүен икә тапҡырға арттырыуҙы тәьмин итергә йөкләмә алдылар.

25 июндә ВКП(б)-ның Челябе Өлкә Комитет бюроһы автомобиль төҙөүселәр коллективының киммәтле башланғысын яҡланы. Өлкә промышленность предприятиеларенең һәм төҙөлөштәренең партия ойошмаларына автомобиль төҙөүселәрҙең тәжрибәһен өйрәнергә һәм таратырға, бөтә эшселәрҙе, инженерҙарҙе, техниктарҙе һәм хеҙмәткәрҙәрҙе ярышҡа ылыҡтырырға тәҡдим ителде.

Скумбрия тотоу

ВЛАДИВОСТОК, 25 июнь. (ТАСС). Приморье балыҡ-промысловой разведка самолеттары Амур һәм Уссурий ҡултыҡтарында бик күп скумбрия булыуын билдәләгәндәр. Уны тотоу өсөн сейнер флоты ебәрелде.

Зарубино балыҡ комбинатының сейнерҙәре ике көн эсенә 8,5 мең бот скумбрия тоттолар. Капитан Баранов сейнеренең экипажы балыҡты айырыуса күп тотто. Ул 24 июндә 1.635 бот балыҡ тотто, бер көндәк заданиене 5 тапҡырға тиерлек арттырып үтәне. Капитан Никитин командаһы 1700 бот скумбрия тотто.

«Новый мир», «Моряк», «Рыбалов» балыҡ тотоу колхоздары балыҡты бик күп тоталар.

В. И. Ленин исемендәге Бөтә Союз ауыл хужалығы фәндәре академияһында

Дөйөм төҙөлөштәр районында һуғарыуҙы үҫтереү мәсьәләһе буйынса пленум

25 июндә Мәскәүҙә В. И. Ленин исемендәге Бөтә Союз ауыл хужалығы фәндәре Академияһының гидротехника һәм мелиорация секцияһының Волга буйында, Каспий буйында, Украинаның көньяғында һәм Төньяҡ Ҡырымда һуғарыуҙы үҫтереү мәсьәләләренә арналған пленумы асылды. Пленум эшендә коммунизмдың бөйөк төҙөлөштәре райондарында һуғарыуҙы, үҫтереү менән бәйләнгән проблемаларҙы хәл итеү менән шөғөлләнеүсе ылебеҙҙең 30-ға яҡын ғилми-тикшеренеү учреждениеларенән вәкилдәре ҡатнаша.

СССР Ауыл хужалығы министрының урынбаҫары иптәш М. И. Попов доклад менән сығыш яһап, Аму-Дарьянан алып Днепрға тиклемге ғайәт зур территорияла яҡын йылдарҙа буласаҡ маһабәт үҙгәрештәр тураһында һөйләне. Илебеҙ 6 миллион гектарҙан артығыраҡ һуғарыла торған баҫыу аласаҡ. Шунан тыш, 22 миллион гектарға яҡын ялан һыу менән тәьмин ителәсәк, был, малсылыҡты үҫтереү өсөн ыңғай шарттар тыуҙырасаҡ. Бөйөк төҙөлөштәр тамамланғас, ылебеҙ йыл һайын өҫтәмә рәүештә 10-ар миллионлаған центнер мамыҡ, бойҙай, шәкәр сөгөлдөрө, бик күп өмөт, виноград, йәшелсә алласаҡ.

Иптәш Попов Волга артында һәм Каспий янында һуғарыуҙы үҫтереү буйынса производство ойошмалары һәм ғилми-тикшеренеү учреждениеларе эшенең төрлө яҡтары тураһында һөйләне.

СССР Мамыҡсылыҡ министрының урынбаҫары иптәш А. П. Аскоченский Украинаның көньяғында һәм Төньяҡ Ҡырымда һуғарыуҙы үҫтереү тураһында доклад яһаны.

Гидротехника һәм мелиорацияның Бөтә Союз ғилми-тикшеренеү институтының директоры А. М. Царевский, Украина гидротехника һәм мелиорация ғилми-тикшеренеү институтының директоры С. М. Алпатьев, Саратов ауыл хужалығы экономикаһы институтының өлкән ғилми сотрудниге П. Д. Худяков һәм башҡа ғалимдәр коммунизмдың бөйөк төҙөлөштәре райондарында һуңғы ваҡытта үткәрелгән ғилми-тикшеренеү эштәре тураһында докладтар менән сыҡтылар.

(ТАСС).

В. И. Ленинҙең „Аграр мәсьәлә һәм „Марксты тәнҡитләү“ тигән әҫәрен украин телендә баҫып сығарыу

КИЕВ, 25 июнь. (ТАСС). Украина ССР-ының политик әҙәбиәт государство издательствоһы В. И. Ленинҙең «Аграр мәсьәлә һәм «Марксты тәнҡитләү» тигән әҫәрен украин телендә баҫып сығарҙы.

Әҫәр 30 мең данала баҫылды.

„Куйбышевгидрострой“ға тимер юлы

ЖИГУЛЕВСК, 25 июнь. (ТАСС). Волганың уң яҡ ярында Жигулевскиҙа беренсе тапҡыр паровоз гудогы ишетелде. 24 июндә, көндәк сәғәт 5-тә, Куйбышев гидроэлектростанцияһының төҙөүселәре Сызранан Жигулевскиға тиклем һалынған тимер юл буйлап килгән беренсе поезды ҡаршыланылар.

Был юл былтыр көҙ һалына башлағайны. Ауыр шарттарҙа төҙөүселәр коллективе зур күләмдә ер эштәрен башҡарҙы. Самара лукаһы районында урман һәм Жигулевск тауҙары аша тимер юл линияһы үткәрҙе. Куйбышев, Ульяновск, Саратов, Пенза, Чкалов өлкәләренең колхозсылары төҙәлешкә байтаҡ ярҙам күрһәттеләр.

Беренсе поезд гидроузелдың уң яҡ ярҙағы районына төҙәлеш механизмдәрен килтерҙе. Унда гидроэлектростанция бинаһы өсөн котлован яҡлау буйынса эштәр йәйелдерелә.

Поезды ҡаршы алған гидростанцияны төҙөүселәр төҙөүсе тимер юлсыларҙы ҡайнар ҡотланылар. Митинг булды, унда тимер юлсылар, гидроузелды Куйбышев менән бәйләйәсәк һуғ яҡ ярҙағы тимер юлын һалыуҙы 7 ноябрҙа тамамлаясаҡтарына ышандырҙылар.

Нефтселәр ярышы

ГРОЗНЫЙ, 25 июнь. Иптәш Сталинға яҙған хатта алынған йөкләмәләрҙе үтәү өсөн нефть промыслаларында, нефть эшкәртеү заводтарында социалистик ярыш барған һайын киңерәк йәйелдерелә.

Алдынғы стахановҫы эш методтарын тормошҡа ашырып, нефтселәр көндән-көн нефть сығарыу һәм уны эшкәртеүҙе арттыра баралар. Оло йылдың башынан бирле улар пландан тыш мең ҙәрәсә тонна нефть продуктары бирҙеләр.

«Октябрьнефть» тресының икенсе промыслары коллективе ҙур хеҙмәт еңеүҙәренә өлгәште. Бында үҫенең заданиеһен үтәмәгән бер генә мастер ҙә, оператор ҙа һәм ер аҫты ремонты эшсеһе лә юҡ. Промысла коллективе социалистик йөкләмәләр нәҙәбенә пландан тыш һуңғы тонна нефтте сығарҙа.

«Таштаһанефть» тресы промыслаларының пландан тыш бер нисә эшелон нефть сығарҙылар. Был тресттың иптәш Фионгин стәкселек иткән алдынғы бригадаһы пландан тыш 6 мең тонна нефть бирҙе.

Бөгөлмаусылар араһында Ташкала контораһы коллективе алда бара, был конторға пландан тыш бер нисә мең погон метр бирҙе.

«Главнефтеснабы» берәмәһе коллективтәре пландан тыш яҡты нефть продуктары биреү буйынса алған йөкләмәләрен уңышлы үтәйҙәр.

БЕШЕНСЕ РЕСПУБЛИКАЛА

Рус драма театрында ҙур уңыш менән «Анна Каренина» постановкаһы бара. Пьеса бөйөк рус яҙыусыһы Л. Н. Толстойҙың шул исемдәге романы буйынса эшләнгән.

Һүрәттә: постановканан бер күренеш. Анна Каренина үҙенең улы Сережа менән. Анна ролендә РСФСР-ҙың атҡаҙанған артисткаһы З. Бибулатова.

А. Червинский фотоһы.

Район партия активе йыйылышы

Әлшәй районында партия активенең йыйылышы булып үтте. Йыйылышта ВКП(б) Өлкә Комитеты пленумының «Республикала яҙғы сәсеүҙең йомғаҡтары, сәсеүлектәрҙе тәрбиәләү, урожай йыйнауға әҙерлекте һәм ауыл хужалығы продуктары әҙерләүҙә партия ойошмаларының бурыстары» тураһындағы тәҡдиме буйынса райком секретаре иптәш Чурсинцев доклады тыңланды.

Партия активе йыйылышы мал азыҡтары әҙерләү һәм урожай йыйнауға әҙерлек саралары ойоштороуға арналған конкрет тәҡдимдәр тәбүл итте.

Ғ. Ғәйнетдинова.

Эрәләтелгән колхоз юл төҙөү планын үтәне

Бөрйән районының Сталин исемендәге колхозы юл төҙөү эше буйынса үҙенә тәшкил планды районда беренсе булып срогынан алда тамамланы.

Колхоз председателе иптәш Ә. Уразаев юл төҙөү эшенә эшсе һәм тарҡау кәстәрен дөрөҫ итеп ойоштороҙо. Был эш социалистик ярыш нигеҙендә алып барылды.

Был колхоз менән бер рәттән, Воронцов исемендәге, «Урал» колхозлары ла үҙҙәренә бирелгән юл төҙөү пландарын срогынан алда үтәнеләр. Колхоз председателдәре Д. Баязитов, И. Байназаров иптәштәр ҙә, был эштең әһәмиәтен яҡшы аңлап, эште дөрөҫ ойоштороҙолар.

Был өс колхоздың ла колхозсылары ҙур активлек һәм ойошҡанлыҡ күрһәттеләр.

Д. Юлмөхәмәтов.

Комсомолсылар—металл һынытҡыстары йыйнау хәрәкәтенең инициаторҙары

Черниковск ҡалаһының «Башнефтестрой» тресындағы «Автозапчасть» контораһы комсомолсылары ҡаланың бөтә йәштәрен металл һынытҡыстары йыйнау өсөн поход ойоштороуға сакырып мөрәжәғәт иттеләр. ВЛКСМ-ның ҡала комитеты йәш төҙөүселәрҙең был кимәлдә инициативаларын хупланы ҡаршы алды. Ҡала комитеты бюроһы предприятиеларҙең комсомол комитеттарына комсомолсылар мөрәжәғәтен тикшереп, металл һынытҡыстары йыйнау буйынса конкрет план төҙөргә һәм эшкә башларға тәҡдим итте.

«Автозапчасть» контораһы комсомолсыларенең башланғысы ҡала предприятиеларенең йәштәре араһында ҡайнар яҡлау тапты. Комсомолсылар һәм йәштәр үҙҙәренең дөйөм йыйылыштарында мөрәжәғәттә тикшереп, металл һынытҡыстары йыйнау буйынса конкрет йөкләмәләр алдылар һәм илебеҙҙең мартен мейестәренә күберәк өҫтәмә ҡара һәм таҫма металл биреү өсөн поход ойоштороп ебәрҙеләр.

Металл йыйнау хәрәкәте инициаторҙарының һүҙе эштән айырылманы. Бер ай эсендә «Автозапчасть» контораһының һәр бер комсомолсы һәм йәш эшсеһе 100-әр килограмм ҡара металл һынытҡыстары йыйнап тапшырҙы.

Ҡаланың бөтә предприятиеларында ла — «Металл өсөн походҡа» тигән лозунг аҫтында йәштәрҙең эштән буш ваҡыттарында субботниктар һәм воскресниктар ұҙғарыла. Ҡаланың комсомолсылары йәштәр менән берлектә 50-нән артыҡ субботник үткәрҙеләр ҙә инде. Был субботниктарҙа эйәс меңдән артыҡ йәштәр ҡатнашты һәм улар бер мең тоннанан артыҡ металл һынытҡыстары йыйнап озаттылар.

Черниковск төҙәлеш тресының йәштәре (комсомол комитеты секретаре иптәш Новиков) металл йыйнауҙа айырыуса уңышлы һөҙөмтәләр күрһәттеләр. Тресттың 9-сы номерлы төҙәлеш контораһында ұзғарылған комсомолец-йәштәр воскресниегында 41 тонна металл йыйнаҙылы. 10-сы контора йәштәре 24 тонна, кирбес заводы комсомолсылары 13 тонна металл йыйнаныылар. Комсомолсыларҙан һәм йәш эшселәрҙән Афонин, Косенко, Бикбулатов, Юнысов, Ғәлиев һәм башҡа иптәштәр металл йыйнау эшенә ҙур активлек күрһәттеләр.

1-се номерлы ТЭЦ коллективе металл һынытҡыстары йыйнау аҙаныһһеһен байтаҡ арттырып үтәне. Бында комсомолсыларҙан (ВЛКСМ комитеты секретаре иптәш Сергеев) һәм совхоздан тыш йәштәрҙән актив катнашлығында 214 тонна металл йыйнап озаттылар.

Химия продуктары етештереү заводы коллективе металл һынытҡыстары йыйнау буйынса үҙенең аҙаныһһеһен алты тапҡырға арттырып үтәне. Заводтың комсомолсылары һәм совхоздан тыш йәштәре (комитет секретаре иптәш Афанасьев) эштән һуң бөтә көн бер рәттән металл һынытҡыстары йыйнау ойоштороп, 180 тоннанан артығыраҡ ҡара металл йыйнап тапшырҙылар.

Электр лампалары заводының комсомол ойошмаһы секретарҙәре Козлов һәм Комлров иптәштәр булған техҡарҙың йәштәрҙә 5 көн эсенә 15 тонна ҡара һәм таҫма металл йыйнанылар.

«Дубитель» заводының комсомолсыларҙа (секретаре иптәш Мошкин) 67 тонна, 1-се Май исемендәге шырпы фабрикаһының йәштәре (комсомол ойошмаһы секретаре иптәш Ғәбәйҙуллин) 12 тонна металл йыйнап озаттылар. Кислород заводында, 1-се Май исемендәге промартелдә, протез заводында, фанера комбинатында, «Главвостокнефтеразведка» тресының механизация контораһында ла комсомолсылар һәм йәштәр металл йыйнауҙа инициатор булдылар. Был предприятиеларҙең комсомол ойошмалары етәкселәре йәштәрҙең Тыуған илебеҙ өсөн файҙалы, ғүмәл башланғысы инициатив ҙур әһәмиәткә эйә булғанын дөрөҫ аңлағанлар һәм комсомолсыларҙың был уңышлы эштәрен тормошҡа ашырыуға етәкселекте дөрөҫ ойоштороп алғанлар.

Ләкин хәйер бер предприятиеларҙең комсомол ойошмалары секретарҙәре был мөһим мәсьәләнең әһәмиәтен аңлап етмәгәндәр.

Нефть эшкәртеү заводында (комсомол комитеты секретаре иптәш Грязнов), «Натурҙаучук» заводында (секретаре иптәш Чистяков), «Востоконефтепроводстрой» (секретаре иптәш Романова) һәм башҡа предприятиеларҙың комсомол ойошмалары металл һынытҡыстары йыйнау эшенән сигә тороп, комсомолсыларҙа һәм совхоздан тыш йәштәрҙе ҡара һәм таҫма металл һынытҡыстарын йыйнау буйынса государство заданиеларын үтәү эшенә мобилизовать итмәйҙәр. Был предприятиеларҙә әле бөгөнгө көнгә тиклем «Автозапчасть» контораһы комсомолсыларынан мәрәжәғәте, комсомолсыларҙың дөйөм йыйылышында түгел, комитет ултырыштарында ла тикшерелмәгән.

Илебеҙгә металл нефть, күмер һәм икмәк кеүек үк кәрәк. Шуның өсөн ҡара һәм таҫма металл һынытҡыстарын йыйнау буйынса государство тарафынан бирелгән заданиеларҙе ҡәҙәүә партия һәм хужалыҡ ойошмаларының практик ярҙам күрһәтеү һәр бер комсомол ойошмаһының, һәр бер комсомолецтан һәм һәр бер йәш эшсенең мәктәүы бурысы булып тора.

Н. Васьков.

ВЛКСМ-ның Черниковск ҡала комитетенең эшсе йәштәр бүлеге мөдире.

СССР Министрҙар Советында

Генерал-полковник Гришин Иван Тихоновичтың вәфәлеген мәңгеләштереү тураһында һәм семьяһын тәьмин итеү тураһында

СССР Союзы Министрҙар Советы **ҡарар итә:**

1. Генерал-полковник Гришин Иван Тихонович ҡәберенә һәйкәл ҡуйырға.

2. И. Т. Гришкиндең ҡатыны—Вера Глебовна Гришинаға 50 мең һум күләмендә бер ваҡытлы пособие бирергә.

3. И. Т. Гришин семьяһына персональ пенсия биләләргә:

Ҡатыны Вера Глебовна Гришинаға ғүмере буйына ай һайын 1200 һум күләмендә;

Улы Анатолий Гришинға юғары белем алғанға тиклем ай һайын 600 һум күләмендә;

ҡатынының әсәһе Матрена Федоровна Фирцевҡа ғүмере буйына ай һайын 600 һум күләмендә.

4. Генерал-полковник Иван Тихонович Гришинды ерләү буйынса расходтарҙы государство иҫәбенә алырға.

ПАРТИЯ ТОРМОШО

Түңәрәк эшен уңышлы тамамланы

Үткән йыл Башгоспедпартшколында өйөшмәһы партия тарихын өйрәнеү буйынса түңәрәк өйөштөрәйгән. Был түңәрәк былтыр үҙенең эшен уңыш менән тамамланы.

Өсө кендәрә генә үткәрелгән йомғаҡлау занятиеһе түңәрәк члендәренең материалды ниҡлы үҙләштереүҙәрен күрһәтте.

Түңәрәккә партия члендәренән дүрт кеше: техник редактор Рәхимов Р. Ш., өлкән художник Фәйзуллин Р. Г., корректор Яхина Р., склад мөдире Шаймәрданов Ш. инструктор укыны. Етәксеһе — издательствоның редакторы инструктор Сабитов Р. Түңәрәктең составы ла, етәксеһе лә икенсе йыл буйына үҙгәрмәне. Был хәл уҡыусыларҙың уңышлы сығыуы өсөн зур әһәмиәткә эйә булды.

Түңәрәк үҙенең эшен план буйынса алып барҙы. Аҙнаға бер тапҡыр үткәрелгән занятиеләрҙән тыш, инструктор Сабитов уҡыусылар менән ҡаҙмы консультацияләр алып барҙы. Инструктор Сабитовтың занятиеләре һәр ваҡыт ҡунаҡлы инде. Ул семинарҙа тарҡалған әҙерләнеп, уның сығышы яһаҡлы ҡалмай инде. Материалды яҡшы белеү уға занятиеләрҙе юғары кимәлдә үткәрергә мөмкинлек бирҙе. Ул занятиеләрҙе күргәҙмә пособиелар ҙа ҡулланды.

Партия өйөшмәһы ла түңәрәктең эшен үҙенсә шарттар булдырырға тырышты. Партбюро түңәрәктең эшен үҙенең иғтибарында тотҡорҡой күҙәтеп барҙы. Ә был тыңлаусыларға үтелгән материалдарҙы яҡшы үҙләштереүгә мөмкинлек биреүсе мөһим фактор булып тора.

Был түңәрәк үҙенең алдына ҡуйылған бурыстар ҡуйҡаһы: партия тарихын тәрән өйрәнеү менән бергә, түңәрәк члендәрен ҡылҫаҡта үҙ алдына эшләүгә өйрәтеү һәм әҙерләү. Был бурыс бурыс пропагандист тарафынан һәр ваҡыт иғтибар үҙәгендә тотолдо: ул түңәрәк члендәрен үҙ һүҙҙәре менән һөйләүгә, конспектты үҙ һүҙҙәре менән яҙыуға өйрәтеүҙе маҡсат итеп ҡуйҙы.

Һәм был бурыс үтәлде, тип әйтеп була. Быны йомғаҡлау занятиеһе бара. Етәксе уҡыусылар алдына төп мәсьәләләрҙе ҡуя. Түңәрәк члендәре бер-бер артлы төрлө материалды һөйләп бирҙәр. Быны инструктор Рәхимов партияның X съезы тураһында һөйләй. Ул материалды үҙ тәжрибәһе менән һөйләп бирә. Ул конспектҡа ҡарамай, үҙ һүҙе менән һөйләй. Рәхимов һөйләп тулғанғас, башҡа инструктор айырым положениеларҙе тулыландыралар. Занятие беткәнсе шулай барҙы. Рәхимов һәм Яхина инструктор айырыуса активлыҡ күрһәттеләр.

Занятие тамамлана. Партияның Ленин райкомы вәкиле инструктор Нибухтин түңәрәк члендәренең яҡшы уҡығанлыҡтарын, йомғаҡлау занятиеләренә яҡшы әҙерләнгәнлектәрен күрһәтеп үтә.

Партбюро һәм партия райкомы вәкилдәре инструктор алдына киләһе йылда уҡыусың нимәй төрөн һайлау мәсьәләһен ҡуйҙылар. Түңәрәк члендәре бер-бер артлы сығып һөйләп, үҙҙәренең теләктәрен белдерҙеләр. «Беҙ хәҙер материалды үҙ алдыбыҙға өйрәнеүгә мөмкинлек алдыҡ. Беҙ киләһе йылда партия тарихын бергәсе сығанаҡтар буйынса үҙ алдыбыҙға өйрәнергә теләйбеҙ», тинеләр улар. Һәм был бушҡа ғына әйтелгән һүҙ түгел, тип ышаныргә кәрәк.

Инструктор Сталин партияның XVIII съезында былай тине: «...Фәндең шулай бер тармағы бар, ул тармаҡты белеү фәндең бөтә тармаҡтарындағы большевиктар өсөн мәжбүри булырға тейеш, ул общество тураһындағы, обществоның үҫеш закондары тураһындағы, пролетар революцияһының үҫеш закондары тураһындағы, социалистик төҙөлөштең үҫеш закондары тураһындағы, коммунизмдың еңеүе тураһындағы марксистик-ленинсе фән». Инструктор Сталиндең был күрһәтмәһе идеология өлкәһендә эшләүсе инструкторҙы бигерәк тә ныҡ ҡыҙыҡһындыра, сөнки марксистик-ленинсе фәнгә эйә булмай торып, идеология өлкәһендә эшләү мөмкин түгел. Марксизм классиктарҙы өҙҙәреп башҡорт телендә тәржемә итеү, яңы китаптар баҫып сығарыу өлкәһендә эшләүсе Башҡорт государство издательствоһы работниктарҙы өсөн большевизм теорияһына эйә булыу айырыуса мөһим бурыс.

Шул күҙлектән ҡарағанда, партия тарихын түңәрәктә өйрәнеүҙе тамамлаған инструктор үҙҙәренең марксистик-ленинсе белемдәрен киңәйтеү һәм тәрәнәйтеү юлында киләсәктә лә тырышып эшләргә тейештәр.

Ә. Исмағужин,
партбюро секретары.

Юғары идея-теоретик кимәлдә

ВКП(б)-ның Ленин райкомы партия мәғарифе системаһында уҡыу йылын өйөшкәнлек менән, юғары идея-теоретик кимәлдә тамамлауҙы тәьмин итеү өсөн күп кенә практик саралар күрҙе. Йомғаҡлау занятиеләрен үткәреү мәсьәләләре партия активының, тәүге өйөшма секретарҙарының йыйылыштарында тикшерелде. Пропагандистар, консультанттар менән методик семинарҙар үткәрҙек.

Большевиктарҙың теорияһын һәм тарихын өйрәнеүселәргә ярҙамға күп кенә обзор лекциялар уҡылды. Быға был саралар мөһим һөҙөмтәләр бирҙеләр. Йомғаҡлау занятиеләре уңышлы бара.

Электр сәғәттәре партия өйөшмәһында «ВКП(б) тарихынан ҡыҫҡаса курсын» өйрәнеү түңәрәгенең тыңлаусылары бәсе-дәлә активлыҡ ҡатнаштылар һәм йомғаҡлауға тәрән йөкмәткеле яуап бирҙеләр. Тыңлаусыларҙан Котов, Щепинина, Малифеев, Әхмәтуллин, Үрәзбаев һәм Таһиров инструктор үтелгән материалды айырыуса яҡшы белеүҙәрен күрһәттеләр. Геология управлениеһе партия өйөшмәһында диалектик материализмдә өйрәнеү түңәрәгә үҙенең эшен бик яҡшы һөҙөмтәләр менән тамамланы. Бында йомғаҡлау занятиеһе юғары идея кимәлендә үткәрелде.

Район партия өйөшмәһы йомғаҡлау занятиеләрен бөтә түңәрәктәрҙә һәм политик мәктәптәрҙә лә юғары кимәлдә үткәреү өсөн бөтә саралар күрҙе.

А. Заһиров,
ВКП(б)-ның Ленин райкомы партия кабинеты мөдире.

Башҡорт АССР-ы Верховный Советы Президиумында

Башҡорт АССР-ы Верховный Советы Президиумы тарафынан башҡорт әҙәби теленең орфографияһына түбәндәге асыҡлауҙар индерелде:

1. Алфавит.

1. Алфавиттағы хәрефтәрҙең урынлашыу тәртибе (башҡорт теленең алфавиты 41 хәрефтән тора).

ИСКЕ РЕДАКЦИЯ				ЯҢЫ РЕДАКЦИЯ			
Баҫма хәрефтәр	Хәрефтәр исеме	Баҫма хәрефтәр	Хәрефтәр исеме	Баҫма хәрефтәр	Хәрефтәр исеме	Баҫма хәрефтәр	Хәрефтәр исеме
А а	а	Р р	эр	А а	а	П п	пэ
Б б	бе	С с	эс	Б б	бэ	Р р	эр
В в	ве	Ҫ ҫ	ҫе	В в	вэ	С с	эс
Г г	ге	Т т	тэ	Г г	гэ	Ҫ ҫ	ҫе
Ғ ғ	ғы	У у	у	Ғ ғ	ғы	Т т	тэ
Д д	дэ	Ү ү	ү	Д д	дэ	У у	у
З з	зе	Ф ф	эф	З з	зе	Ү ү	ү
Е е	е	Х х	ха	Е е	е	Ф ф	эф
Ж ж	жә	Һ һ	һа	Ё ё	ё	Х х	ха
З з	зэ	Ц ц	це	Ж ж	жэ	Һ һ	һа
И и	и	Ч ч	че	З з	зэ	Ц ц	це
Й й	й	Ш ш	ша	И и	и	Ч ч	чә
К к	ка	Щ щ	ща	Й й	й	Ш ш	ша
Ҡ ҡ	ҡы	Ъ ъ	ер	К к	ка	Щ щ	ща
Л л	эль	Ы ы	ы (еры)	Ҡ ҡ	ҡы	Ъ ъ	ер
М м	эм	Ь ь	ерь	Л л	эль	Ы ы	ы(еры)
Н н	эн	Э э	э	М м	эм	Ь ь	ерь
Ң ң	эң	Ә ә	ә	Н н	эн	Э э	э
О о	о	Ю ю	ю	Ң ң	эң	Ә ә	ә
Ө ө	ө	Я я	я	О о	о	Ю ю	ю
П п	п			Ө ө	ө	Я я	я

ИСКЕ РЕДАКЦИЯ

Һүҙлектәр: а, о, о, ө, у, ү, ы, э, и, е, ю, я (8-се бит).

Иҫкәрмә: 1. Рус әҙәби теле аша ингән, бер генә нәҫек ижектән торған һүҙҙәрҙең ҡайһы берҙәренә ҡалын яңғаулар яңғай: литры, метры, темп—тар, тип—тар, цех—тан, текс—ка, цифр—га (21-се бит).

II. Аҙаҡтағы нг, нк, иск, уск, осн бәтемәрәнең береһенә бөткән һүҙҙәр килеш, күплек һәм зат менән үҙгәргәндә, аҙаҡтарына ы—е ҡушып яҙыла: лозунг — лозунгының, лозунгыға, лозунгым, лозунгыһы, лозунгылар; киоск—киосктың, киоскыға, киоскым, киоскың, киоскыһы, киоскылар; банк—банкының, банкым, банкылар. (22-се бит).

ЯҢЫ РЕДАКЦИЯ

Һүҙлектәр: а, о, о, ө, у, ү, ы, э, и, е, ё; ю, я.

11. Ё — ё

Ё — ё хәрефе башҡорт әҙәби теленә рус әҙәби теле аша ингән һүҙҙәрҙә генә яҙыла: ёлка, щётка. (10-сы битҡә өҫтәргә).

Иҫкәрмә 1. Рус әҙәби теле аша ингән, бер генә нәҫек ижектән торған ҡайһы бер һүҙҙәргә ҡалын яңғаулар яңғаһа. Бындай бер ижекле һүҙҙәрҙең ҡайһыларында яңғауҙарҙың ҡалын килеүе орфография һүҙлегендә күрһәтелергә тейеш. гер—бы, гет—ры, гипс—ка, грипп—тан, жест—ын, жрец—ты, икс—ка, лит—ры, метр—ы, мех—ты, нетр—ҙар, пресс—ты, приз—ы, репс—тан, текст—ы, темп—тар, трес—тар, пенз—ы, цех—та, цикл—дар, цинк—тан, цирк—та, цифр—ҙар, чех—тар, швед—тар, шеф—ка, шифр—ы, тип—тар, тир—за, фетр—ы.

Был һүҙҙәр ҡушма һүҙ составына инеп, уның һуңғы ижеге булып ҡалғанда ла, үрҙәге ҡағиҙә һаҡлана: сантиметр—ы, барометр—га.

II. Аҙаҡтары нг, нк, иск, уск, осн, амп формаларында бөткән һүҙҙәр килеш, күплек һәм зат менән үҙгәргәндә, аҙаҡтарына ы—е ҡушып яҙыла: лозунг—лозунгым, лозунгыһы, лозунгылар, лозунгыны, митингтәр, митингенең, банк—банкым, банкың, банкыһы, банкылар, банкыға, пропуск,—пропускым, пропускың, пропускыһы, пропускыны, киоскыға, штамп—штампының, штампылар.

Аҙаҡтары мп һәм унт, нт формаһында бөткән һүҙҙәр был тәңгәлдә буйһонмайҙар, темп—тар, эш темпы, продуктар, продукт—ты, факт—тар.

ИСКЕ РЕДАКЦИЯ

М. Интернациональ һүҙҙәрҙән булған сифаттарҙың рус орфографияһында ческий формаһында беткәне тик яңғаулары менән бирелә: социалистический — социалистик, механический — механик, механистический — механистик, идеалистический — идеалистик. (22-се бит).

Н. Рус орфографияһы буйынса ный, ный, кий яңғауы тағыу ителгән сифаттар тамыр һәйкәл нигеҙ формаһында алыналар: реальный — реаль, идеальный — идеаль, пролетарский — пролетар, ударный — ударник (эш), культурный — культурлы, культура, активный — активлы, актуальный — актуаль, редакционный — редакцион, русский язык — рус теле, капитальный — капиталь. (22-се бит).

О. Цифрҙар һуңында килгән рәт һаны яңғауҙары ләфнә аша сы, се, сө формаһында яҙылмалар: 5-се, 6-сы, 100-се, 3-се.

Иҫкәрмә. Рим цифрҙары һәм датаны белдергән һәрәп цифрҙары һуңында рәт һаны яңғауы яҙылмай: 1940 йыл 5 февраль, V бүлек. (22-се бит).

ЯҢЫ РЕДАКЦИЯ

М. Рус теленән ингән шарттағы сифаттарҙың ческий ваһа тический рәүешендә беткәндәре һүҙҙең тамыры йәки нигеҙ формаһында алына: коммунистическая партия—коммунистар партияһы, орфографический словарь — орфография һүҙлеге, стилистическая особенность — стиль үҙенсәлеге, педагогический институт—педагогия институты. Былай алыу мөмкин булмаған урындарҙа ческий формаһында беткәне ин, а тический формаһында беткәне тик яңғаулары менән бирелә: тематический план—тематик план, социалистическое хозяйство—социалистик хуҡалыҡ.

Н. Рус теленән ингән шарттағы сифаттарҙың ный, кий яңғауҙарына беткәндәре һүҙҙең тамыры йәки нигеҙ формаһында алына: Октябрьская революция—Октябрь революцияһы, реальная зарплата—реаль эш хаҡы, активная работа—актив эш, русский язык—рус теле, театральная школа— театр мәктәбе.

Иҫкәрмә. Хаҡ исемдәрен белдергән ҡайһы бер һүҙҙәрҙең яңғауы ҡушып яҙылған шарттағы сифаттар баштағыса ике төрлө бирелә:

а) әгәр был шарттағы сифат милли принциптан ситләшеүҙе күрһәтеүсе мәғәнәһен белдерһә, тамыр һүҙ менән бирелә: башкирский язык—башҡорт теле, Башкирский педагогический институт—Башҡорт педагогия институты, Татарский педагогический институт—Татар педагогия институты, Совет Министров Башкирской АССР—Башҡорт АССР-ы Министрҙәр Советы, Татарский АССР—Татар АССР-ы, Башкирский Государственный академический театр—Башҡорт Государство академия театры;

б) әгәр был шарттағы сифат территория яғынан ғәмәлдәге мәғәнәһен белдерһә, стан ҡушып яҙылған нигеҙ һүҙ менән бирелә. Башкирская контора Государственного банка — Государство банкыһының Башҡортостан контораһы, Башкирское отделение Всесоюзного общества по распространению политических и научных знаний—Политик һәм фәнни белемдәр таратыу Бөтә Союз обществоһының Башҡортостан бүлеге.

О. Цифрҙар һуңында килгән рәт һаны яңғауҙары ләфнә аша сы, се, сө формаһында яҙылмалар: 5-се, 6-сы, 100-се, 3-се.

Иҫкәрмә. Рим цифрҙары һәм датаны белдергән һәрәп цифрҙары һуңында рәт һаны яңғауы яҙылмай һәм ләфнә аша ҡуйылмай:

1940 йыл 5 февраль, 1949 йылдың 23 мартында, Хыҫыҡ, V бүлек.

Социализмдан бөтә фронт буйынса киңәйтелгән һөжүме съезы

(ВКП(б)-ның XVI съезы асылыуға 21 йыл тулыуға карата)

1930 йылдың 26 июнендә Мәскәүҙә ВКП(б)-ның XVI съезы үҙенең эшен башланы, инструктор Сталин өйткәнсә, уҙ партия тарихында «социализмдан бөтә фронт буйынса киңәйтелгән һөжүме, кулактарҙы синыф булыу яғынан бөтереү һәм төҙөлөш колхозчыларын тормошҡа ашырыу съезы» булып инде.

XV съезынан алып XVI съезға тиклемге, ике йыл эсенә алған осор капиталистик донъя өсөн дә, шулай уҡ СССР өсөн дә бәрәкәтле осоро булды.

Капиталистик илдәр өсөн был икономик яҡтан түбән төшөүгә бәрәкәт осоро булды. Капиталистик донъя икономик кризис менән солғап алынды, уҙ промышленносы кәмеп, ҡаҙмы түгел, ҡаҙмы ҡалмай инде. Материалды яҡшы белеү уға занятиеләрҙе юғары кимәлдә үткәрергә мөмкинлек бирҙе. Уҙ занятиеләрҙе күргәҙмә пособиелар ҙа ҡулланды.

Партия өйөшмәһы ла түңәрәктең эшен үҙенсә шарттар булдырырға тырышты. Партбюро түңәрәктең эшен үҙенең иғтибарында тотҡорҡой күҙәтеп барҙы. Ә был тыңлаусыларға үтелгән материалдарҙы яҡшы үҙләштереүгә мөмкинлек бирҙеүсе мөһим фактор булып тора.

Был түңәрәк үҙенең алдына ҡуйылған бурыстар ҡуйҡаһы: партия тарихын тәрән өйрәнеү менән бергә, түңәрәк члендәрен ҡылҫаҡта үҙ алдына эшләүгә өйрәтеү һәм әҙерләү. Был бурыс бурыс пропагандист тарафынан һәр ваҡыт иғтибар үҙәгендә тотолдо: ул түңәрәк члендәрен үҙ һүҙҙәре менән һөйләүгә, конспектты үҙ һүҙҙәре менән яҙыуға өйрәтеүҙе маҡсат итеп ҡуйҙы.

Һәм был бурыс үтәлде, тип әйтеп була. Быны йомғаҡлау занятиеһе бара. Етәксе уҡыусылар алдына төп мәсьәләләрҙе ҡуя. Түңәрәк члендәре бер-бер артлы төрлө материалды һөйләп бирҙәр. Быны инструктор Рәхимов партияның X съезы тураһында һөйләй. Ул материалды үҙ тәжрибәһе менән һөйләп бирә. Ул конспектҡа ҡарамай, үҙ һүҙе менән һөйләй. Рәхимов һөйләп тулғанғас, башҡа инструктор айырым положениеларҙе тулыландыралар. Занятие беткәнсе шулай барҙы. Рәхимов һәм Яхина инструктор айырыуса активлыҡ күрһәттеләр.

Занятие тамамлана. Партияның Ленин райкомы вәкиле инструктор Нибухтин түңәрәк члендәренең яҡшы уҡығанлыҡтарын, йомғаҡлау занятиеләренә яҡшы әҙерләнгәнлектәрен күрһәтеп үтә.

Партбюро һәм партия райкомы вәкилдәре инструктор алдына киләһе йылда уҡыусың нимәй төрөн һайлау мәсьәләһен ҡуйҙылар. Түңәрәк члендәре бер-бер артлы сығып һөйләп, үҙҙәренең теләктәрен белдерҙеләр. «Беҙ хәҙер материалды үҙ алдыбыҙға өйрәнеүгә мөмкинлек алдыҡ. Беҙ киләһе йылда партия тарихын бергәсе сығанаҡтар буйынса үҙ алдыбыҙға өйрәнергә теләйбеҙ», тинеләр улар. Һәм был бушҡа ғына әйтелгән һүҙ түгел, тип ышаныргә кәрәк.

Инструктор Сталин партияның XVIII съезында былай тине: «...Фәндең шулай бер тармағы бар, ул тармаҡты белеү фәндең бөтә тармаҡтарындағы большевиктар өсөн мәжбүри булырға тейеш, ул общество тураһындағы, обществоның үҫеш закондары тураһындағы, пролетар революцияһының үҫеш закондары тураһындағы, социалистик төҙөлөштең үҫеш закондары тураһындағы, коммунизмдың еңеүе тураһындағы марксистик-ленинсе фән». Инструктор Сталиндең был күрһәтмәһе идеология өлкәһендә эшләүсе инструкторҙы бигерәк тә ныҡ ҡыҙыҡһындыра, сөнки марксистик-ленинсе фәнгә эйә булмай торып, идеология өлкәһендә эшләү мөмкин түгел. Марксизм классиктарҙы өҙҙәреп башҡорт телендә тәржемә итеү, яңы китаптар баҫып сығарыу өлкәһендә эшләүсе Башҡорт государство издательствоһы работниктарҙы өсөн большевизм теорияһына эйә булыу айырыуса мөһим бурыс.

Шул күҙлектән ҡарағанда, партия тарихын түңәрәктә өйрәнеүҙе тамамлаған инструктор үҙҙәренең марксистик-ленинсе белемдәрен киңәйтеү һәм тәрәнәйтеү юлында киләсәктә лә тырышып эшләргә тейештәр.

Ә. Исмағужин,
партбюро секретары.

Юғары идея-теоретик кимәлдә

ВКП(б)-ның Ленин райкомы партия мәғарифе системаһында уҡыу йылын өйөшкәнлек менән, юғары идея-теоретик кимәлдә тамамлауҙы тәьмин итеү өсөн күп кенә практик саралар күрҙе. Йомғаҡлау занятиеләрен үткәреү мәсьәләләре партия активының, тәүге өйөшма секретарҙарының йыйылыштарында тикшерелде. Пропагандистар, консультанттар менән методик семинарҙар үткәрҙек.

Большевиктарҙың теорияһын һәм тарихын өйрәнеүселәргә ярҙамға күп кенә обзор лекциялар уҡылды. Быға был саралар мөһим һөҙөмтәләр бирҙеләр. Йомғаҡлау занятиеләре уңышлы бара.

Электр сәғәттәре партия өйөшмәһында «ВКП(б) тарихынан ҡыҫҡаса курсын» өйрәнеү түңәрәгенең тыңлаусыларын бәсе-дәлә активлыҡ ҡатнаштылар һәм йомғаҡлауға тәрән йөкмәткеле яуап бирҙеләр. Тыңлаусыларҙан Котов, Щепинина, Малифеев, Әхмәтуллин, Үрәзбаев һәм Таһиров инструктор үтелгән материалды айырыуса яҡшы белеүҙәрен күрһәттеләр. Геология управлениеһе партия өйөшмәһында диалектик материализмдә өйрәнеү түңәрәгә үҙенең эшен бик яҡшы һөҙөмтәләр менән тамамланы. Бында йомғаҡлау занятиеһе юғары идея кимәлендә үткәрелде.

Район партия өйөшмәһы йомғаҡлау занятиеләрен бөтә түңәрәктәрҙә һәм политик мәктәптәрҙә лә юғары кимәлдә үткәреү өсөн бөтә саралар күрҙе.

А. Заһиров,
ВКП(б)-ның Ленин райкомы партия кабинеты мөдире.

Социализмдан бөтә фронт буйынса киңәйтелгән һөжүме съезы

(ВКП(б)-ның XVI съезы асылыуға 21 йыл тулыуға карата)

1930 йылдың 26 июнендә Мәскәүҙә ВКП(б)-ның XVI съезы үҙенең эшен башланы, инструктор Сталин өйткәнсә, уҙ партия тарихында «социализмдан бөтә фронт буйынса киңәйтелгән һөжүме, кулактарҙы синыф булыу яғынан бөтереү һәм төҙөлөш колхозчыларын тормошҡа ашырыу съезы» булып инде.

XV съезынан алып XVI съезға тиклемге, ике йыл эсенә алған осор капиталистик донъя өсөн дә, шулай уҡ СССР өсөн дә бәрәкәтле осоро булды.

Капиталистик илдәр өсөн был икономик яҡтан түбән төшөүгә бәрәкәт осоро булды. Капиталистик донъя икономик кризис менән солғап алынды, уҙ промышленносы кәмеп, ҡаҙмы түгел, ҡаҙмы ҡалмай инде. Материалды яҡшы белеү уға занятиеләрҙе юғары кимәлдә үткәрергә мөмкинлек бирҙе. Уҙ занятиеләрҙе күргәҙмә пособиелар ҙа ҡулланды.

Партия өйөшмәһы ла түңәрәктең эшен үҙенсә шарттар булдырырға тырышты. Партбюро түңәрәктең эшен үҙенең иғтибарында тотҡорҡой күҙәтеп барҙы. Ә был тыңлаусыларға үтелгән материалдарҙы яҡшы үҙләштереүгә мөмкинлек бирҙеүсе мөһим фактор булып тора.

Был түңәрәк үҙенең алдына ҡуйылған бурыстар ҡуйҡаһы: партия тарихын тәрән өйрәнеү менән бергә, түңәрәк члендәрен ҡылҫаҡта үҙ алдына эшләүгә өйрәтеү һәм әҙерләү. Был бурыс бурыс пропагандист тарафынан һәр ваҡыт иғтибар үҙәгендә тотолдо: ул түңәрәк члендәрен үҙ һүҙҙәре менән һөйләүгә, конспектты үҙ һүҙҙәре менән яҙыуға өйрәтеүҙе маҡсат итеп ҡуйҙы.

Һәм был бурыс үтәлде, тип әйтеп була. Быны йомғаҡлау занятиеһе бара. Етәксе уҡыусылар алдына төп мәсьәләләрҙе ҡуя. Түңәрәк члендәре бер-бер артлы төрлө материалды һөйләп бирҙәр. Быны инструктор Рәхимов партияның X съезы тураһында һөйләй. Ул материалды үҙ тәжрибәһе менән һөйләп бирә. Ул конспектҡа ҡарамай, үҙ һүҙе менән һөйләй. Рәхимов һөйләп тулғанғас, башҡа инструктор айырым положениеларҙе тулыландыралар. Занятие беткәнсе шулай барҙы. Рәхимов һәм Яхина инструктор айырыуса активлыҡ күрһәттеләр.

Занятие тамамлана. Партияның Ленин райкомы вәкиле инструктор Нибухтин түңәрәк члендәренең яҡшы уҡығанлыҡтарын, йомғаҡлау занятиеләренә яҡшы әҙерләнгәнлектәрен күрһәтеп үтә.

Партбюро һәм партия райкомы вәкилдәре инструктор алдына киләһе йылда уҡыусың нимәй төрөн һайлау мәсьәләһен ҡуйҙылар. Түңәрәк члендәре бер-бер артлы сығып һөйләп, үҙҙәренең теләктәрен белдерҙеләр. «Беҙ хәҙер материалды үҙ алдыбыҙға өйрәнеүгә мөмкинлек алдыҡ. Беҙ киләһе йылда партия тарихын бергәсе сығанаҡтар буйынса үҙ алдыбыҙға өйрәнергә теләйбеҙ», тинеләр улар. Һәм был бушҡа ғына әйтелгән һүҙ түгел, тип ышаныргә кәрәк.

Инструктор Сталин партияның XVIII съезында былай тине: «...Фәндең шулай бер тармағы бар, ул тармаҡты белеү фәндең бөтә тармаҡтарындағы большевиктар өсөн мәжбүри булырға тейеш, ул общество тураһындағы, обществоның үҫеш закондары тураһындағы, пролетар революцияһының үҫеш закондары тураһындағы, социалистик төҙөлөштең үҫеш закондары тураһындағы, коммунизмдың еңеүе тураһындағы марксистик-ленинсе фән». Инструктор Сталиндең был күрһәтмәһе идеология өлкәһендә эшләүсе инструкторҙы бигерәк тә ныҡ ҡыҙыҡһындыра, сөнки марксистик-ленинсе фәнгә эйә булмай торып, идеология өлкәһендә эшләү мөмкин түгел. Марксизм классиктарҙы өҙҙәреп башҡорт телендә тәржемә итеү, яңы китаптар баҫып сығарыу өлкәһендә эшләүсе Башҡорт государство издательствоһы работниктарҙы өсөн большевизм теорияһына эйә булыу айырыуса мөһим бурыс.

Шул күҙлектән ҡарағанда, партия тарихын түңәрәктә өйрәнеүҙе тамамлаған инструктор үҙҙәренең марксистик-ленинсе белемдәрен киңәйтеү һәм тәрәнәйтеү юлында киләсәктә лә тырышып эшләргә тейештәр.

Ә. Исмағужин,
партбюро секретары.

Мәктәптәрҙә яңы уҡыу йылына әлгәләү эштәренә

(Башланғыс һәм урта мәктәп работниктәре профсоюзы әлмә комитетенең өсөнсө пленумынан)

Ошо көндәрҙә Өфөлә башланғыс һәм урта мәктәп работниктәре союзы әлмә комитетенең өсөнсө пленумы булып үтте. Пленумда Башҡорт АССР-ы мәғариф министрлығы ирамбаҫары итеүсе Хәсәнов республика мәктәптәрендә яңы уҡыу йылына әҙерлектең торошо тураһында доклад яһаны.

Большевиктар партияһы, Совет хөкүмәте һәм шәхсән шәһит Сталин йәш быуынды тәрбиәләүҙә ҙур хәстәрлек күрәләр, — тине ул, — һәр йыл һайын халыҡ мәғарифы эшенә ассигнованиелар үҫә, мәктәптәр селтәре йылдан-йыл киңәйә.

Беҙҙең республикабыҙҙа ғына һуңғы ике йыл эсендә 7 йәйләүк мәктәптәрҙең һаны 107-гә, урта мәктәптәр һаны 27-гә артты.

Ғәмүми мәжбүри ете йәйләүк уҡыу тураһындағы законды әҙмә-әҙләкле тормошҡа ашырыу, уҡытыусыларҙы фән нигеҙҙәре менән тәрәлләндырыу һәм уларҙы совет патриотизмы рухында тәрбиәләү мәктәптәрҙең тап бурысы булып тора. Был бурысты тормошҡа ашырыу мәктәптәрҙе яңы уҡыу йылына ҙур әҙерлектән төрөштө тураһында доклад яһаны.

Большевиктар партияһы, Совет хөкүмәте һәм шәхсән шәһит Сталин йәш быуынды тәрбиәләүҙә ҙур хәстәрлек күрәләр, — тине ул, — һәр йыл һайын халыҡ мәғарифы эшенә ассигнованиелар үҫә, мәктәптәр селтәре йылдан-йыл киңәйә.

Беҙҙең республикабыҙҙа ғына һуңғы ике йыл эсендә 7 йәйләүк мәктәптәрҙең һаны 107-гә, урта мәктәптәр һаны 27-гә артты.

Ғәмүми мәжбүри ете йәйләүк уҡыу тураһындағы законды әҙмә-әҙләкле тормошҡа ашырыу, уҡытыусыларҙы фән нигеҙҙәре менән тәрәлләндере

Потребкооперация системаһының эшен хеҙмәтсәндәрҙең һорауына яуап бирерлек итеп ҡуйыу өсөн

(Редакцияға килгән хеҙмәтсәндәр хаттарына күҙәтеү)

Большевиктар партияһы һәм хөкүмәтебеҙ совет кешеһе тураһында, хеҙмәтсәндәрҙең материаль көн-күрешен яҡшыртыу һәм дөйөм культураһын күтәреү хаҡында даими хәстәрлек күрә. Шәбеҙҙә һуғыштан һуңғы осорҙа массовый ҡулланыу тауарҙарының хаҡтарына ҡыртысһыҙ түбәнсә тәнҡит аралашайтыу үткәрелеүе был хәстәрлектең асыҡ күҙәлләнеше булып тора.

Аҙыҡ-түлек һәм промышленность тауарҙары хаҡтарын аралашайтыу совет һуғышының һатып алыу һәләтлеген тағы ла күтәрҙе, халҡтың тауарға булған һорауы тағы ла күп артты. Хеҙмәтсәндәрҙең материаль торошо ҡамалә алынған-әле күтәрелеү менән бер рәттән, уларҙың юғары сифатлы һәм киң ассортименттағы тауарҙарға булған һорауҙары ла нығыраҡ үҫә бара. Ошо айҡанлы, государство һәм кооператив сауҙаһы работниктарҙан алдына яңы ҙур бурыстар һәйкәтәлә. Улар был мөһим әҙәлә потребитедәр тарафынан үҙ әҙҙарына ҡуйылған бурыстарҙы үтәмәй эшләй. Ә был бурыстарҙың үтәлеше һәр бер сауҙа работниғынан үҙенә ышанып тапшырылған был эшкә намыҫ менән ҡарауына һәм потребителдәрҙең һорауын ҡәнәғәтләндереү өсөн киң һәйкәлдәреү һәм тауар әйләнешен планлы срогынан алда үтәү, потребителдәргә әлегә хеҙмәтләндереү, тауарҙарҙың ассортиментын киңәйтеү буйынса кәңәлек эш алып барырға тейештәр. Ә был бурыстарҙың үтәлеше һәр бер сауҙа работниғынан үҙенә ышанып тапшырылған был эшкә намыҫ менән ҡарауына һәм потребителдәрҙең һорауын ҡәнәғәтләндереү өсөн кәңәлек хеҙмәтләнеү күрһәтеүенә тығыҙ бәйләнгән.

Ләкин бөтә урындарҙа ла эш оноҡлай яҡшы ҡуйылған, тип булмай әле. Ҡайһы бер урындарҙа сауҙа работниктәре потребителдәрҙең һорауҙары менән иҫәпләшмәйҙәр, уларҙы кәңәлек кәрәк тауарҙар менән тәьмин итеү, культуралы хеҙмәтләндереү өсөн тейешенсә көрәш ойоштормайҙар. Урындарҙағы ҡайһы бер сауҙа ойошмаларының һәм магазиндарҙың пландар эшләүҙәре тураһында «Кызыл Башкортостан» газетаһы редакцияһына күп кенә хаттар килә. Был хаттарҙың авторҙары урындарҙағы сауҙа ойошмаларында булған етешһеҙлектәрҙе ҡаты тәнҡитләйҙәр һәм был эште тейешле юғарылыҡҡа ҡуйыуҙа тейешле саралар күрелеүен талап итәләр.

Салауат районында Ғәҙәүсе ингән Д. Сафин потребкооперацияның эше тураһында редакцияға бына нәмә яҙа:

— Салауат районы Таймыҫ сельсоветының II Иҙелбай ауылындағы 3-сө номерле булексәһе күп ваҡыт бикле була. Ғәнки уның һатыусыһы Рәхимә Яруллина эш сәғәтенең күп өлөшөн үҙенең өйөндә үткәрә. Шул арҡала колхозсылар эш ваҡытында үҙҙәренә кәрәкле тауарҙарҙы күршә ауылдағы магазинҙан барып алырға мәжбүр булалар. Был булексәнең ошолай насар эшләүенә Таймыҫ сельсоветының председателе Хәлиуллин һәм ревкомиссия председателе Мөхәмәтов иғтибарһыҙлыҡ күрһәтәләр.

Икенсе тәрбиә тағы ла кәмселәк барлыҡҡа килә. Өфө командаһына иҫәпте тағы ла бергә арттырыуға «Авангард» командаһы үҙе ярҙам итте. Уның һөжүмендә көсле улар менән үҙ ҡапҡаһына тупты үҙе тибеп индерҙе.

Матч тамамланыу алдынан ғына ҡунаҡтар «Спартак» командаһы ҡапҡаһына бер тапҡыр индерҙеләр.

Был осрашыу 5:1 иҫәбе менән «Спартак» командаһы файҙаһына тамамланды.

И. Гершов.

ФУТБОЛ

„Спартак“ командаһының еңеүе

25 июнҙә, Өфөнөң «Динамо» стадионында РСФСР беренселеге өсөн Свәрдловск ҡалаһының «Авангард» командаһы менән Өфөнән «Спартак» командаһы осрашты. Матч ҡыҙыу темп менән башланып китте.

Спартаксылар тауға таймдан уҡ инициативаны үҙ ҡулдарына алып, матчтың беренсе минутынан уҡ иҫәпте астылар. Беренсе таймда улар ҡунаҡтар ҡапҡаһына дүрт тапҡыр индерҙеләр. Дүрт тапҡың асыһын «Спартак» командаһында беренсе башлап уйнаусы В. Фоломеев индерҙе.

ҠЫҪҠА ХӘБӘРҘӘР

Бәләбәй. Райондың ете йәллыҡ мәктәптәрендә быйылғы уҡыу йылы уңышлы тамамланды. Уҡыусылар Глухов станцияһы эргәһендә асылған санаторийҙа һәм пионер лагерҙәрендә ял итәләр. Уларға бөтәһе 400-ҙән артыҡ бала ял итәсәк.

Бынан башҡа туристик походтар, экскурсиялар ойошторолоп.

Бик күп уҡыусылар Октябрьский тирәһенә экскурсияға барып ҡайтты. Ә Аксаков урта мәктәбе коммунизмдың бәйек тәҙәлеше — Куйбышев гидроэлектростанцияһына экскурсияға барыуҙы планлаштыра.

К. Абдуллин.

***

Өфө тимер юлының баш кондукторҙары Ғәлиәхмәтов, Хәкимов, Гаврилов, Енкеев интернатҡа үҙҙәренә тиҙ үткәреү мәсьәләһе итеп таныттылар. Был алдынғы кондукторҙар пассажирҙарҙың 90 процентын социалистик путевка буйынса оҙаталар. Улар бөтә вагондарҙың тулыһынса тәҙәк булыуын гарантияләйҙәр.

Ошо кәңәшкә иптәш Ғәлиәхмәтов оҙатҡан составтың бер вагонында һауа магистралеңен әҙәгә шарҙаны. Ләкин ул юғалып ҡалманы. Ваҡытында тейешле сара күреп, поездың ваҡытында станцияға барыуын тәьмин итте.

Д. Егоров.

***

Кандра. Район колхоздары төҙәлеш эштәрен көндән-көн киң йәйелдерәләр.

Хәҙер күпселек ауыл хужалығы артелдәренда общественный маллар өсөн яңы станләрт торлаҡтар төҙәлә.

Ошо кәңәшкә Молотов исемендәге колхозда 40 баш ат һыйырышлы торлаҡ төҙәлеп, ул эксплуатацияға тапшырылды. Һыйырҙар өсөн булған таш торлаҡты һалыу за тиҙ кәңдә тамамланасаҡ.

Калинин, Ленин, Мичурин исемендәге һәм «Игенсе» колхоздарында ла төҙәлеш эштәре яҡшы бара.

М. Сәләхов.

***

Бөрйән районы Киров исемендәге колхозының дегет ҡайнатыу производствоһына Зәйнетдинов Ғибҙәй бабай етәкселек ита. Колхоз былтыр 8 тонна дегет етештерҙе һәм 2500 һум доход алды. Быйыл уның доходы тағы ла артасаҡ. Хәҙер 5 тонна дегет ҡайнатылды ла инде.

Д. Юлмөхәмәтов.

***

Күгәрсен районы Сталин исемендәге ҡәләләлған колхоз (председателе иптәш Хәлитов) локомобиль һатып алып, электр станцияһы төҙәй башланы. Бында иптәш Романов етәкселегендә махсус бригада эшләй. Станция быйыл 20 августа эксплуатацияға тапшырыласаҡ.

Х. Дәүләтшин.

***

Баймаҡ районында дүртенсе йыл инде шәкәр заводтар станцияһы эшләп килә. Ул Баймаҡ, Матрай һәм Әбйәлил райондарын хеҙмәтләндерә. Станция ошо йылдың бер айында ғына 53.410 сөбәт сығарып, шуларҙың 26 мең сөбәтте Баймаҡ, 4366-һын Матрай, 2 мең сөбәтте Әбйәлил райондарының колхоздарына сәбәрҙе.

И. Зарипов.

***

Йомағужа. Көнәлә хуторында йәшәүсе Ғ. Назршинға 68 йәш. Хуторҙа ул ин ҡарт һунәрсыларҙан һанала.

Иптәш Ғ. Назршин үҙенең һунәрсылыҡ итеү осороно 123 айыу, 7 бүре, 1566 һыуһар, 268 төлкә, 1670 тейен һәм башҡа йәнлектәр тотоуға әлгәлте.

Уның тоткан йәнлектәренең дөйөм һаны 3600-гә ете.

И. Кәлимуллин.

***

Ит тапшырыуҙа ярты йыллыҡ планды республика малсылыҡ совхоздары 111,5 процентҡа үтәнеләр. Байрамғол, Бәләбәй һәм Арслан совхоздары был эштә айырыуса зур күрһәткестәр бирҙеләр. 7 совхоз государствоға йән тапшырыу планын үтәне.

Б. Кочетков.

Чехословакия республикаһында тыныслыҡты яҡлап халыҡ тауыш бирә. Республика халҡы тыныслыҡты яҡлау бюллетендәренә бер күңелдән үҙ ҡуя.

Һүрәттә: Кох-и-Нор заводының ударсыға орденле Карел Чермак бюллетенға үҙ ҡуя.

Чехопресс фотоһы.

(ТАСС фотохроникаһы).

Катын-кыҙҙарҙың Халҡ-ара демократик Федерацияһы исполкомы сессияһының эше тамамланыу айҡанлы Софияла митинг

СОФИЯ, 25 июнь. (ТАСС). 25 июнҙә кис Софияла, 9 сентябрь майҙанында, Георгий Димитров мавзолейы янында хеҙмәтсәндәрҙең тыныслыҡты яҡлауға һәм катын-кыҙҙарҙың Халҡ-ара демократик Федерацияһы исполкомы 5-се сессияһының эше тамамланыуға арналған ғәйәт зур митинг бүлде. Бөтә прогрессив кешелектең ғениаль юлбашсыһы, тыныслыҡтың бәйек байраҡсыһы И. В. Сталин портреттары, Г. Димитров, В. Чирвенков, шулай уҡ Халҡ-ара катын-кыҙҙар хәрәкәтенең күренекле деятелдәренең портреттары менән биҙәлгән зур майҙанда тыныслыҡ өсөн унар меңләгән кәрәшсә йыйналды. Митингтә илебеҙҙәрҙең бөтә донъя Советынан тәҡдимдәрен ҡабул итеүҙе һәм Америка генералдары Макартур һәм Ридҙуәйҙе халҡ-ара судҡа бирелеүҙе талап итәбеҙ. Был генералдар етәкселегендә Корея катын-кыҙҙарын, балаларын һәм бөтә Корея халҡын систематик рәүештә үтерәләр.

Ҙәғенең председателе Эжени Коттон йәҙәнә МДФЖ-ның 5-се сессияһының делегаткаларын ҡотлап, София хеҙмәтсәндәре, сессияла ҡабул ителгән мөрәжәғәт һәм ҡарарҙар донъяларҙы бөтә илдәрҙең бөтә намыҫлы гражҙандарына еткереләсәк һәм бөтә прогрессив кешелектә тыныслыҡ өсөн, теләһә ниндәй агрессияға һәм агрессорҙарға ҡаршы тағы ла ныҡыуыраҡ көрәшкә мобилизовать итәсәк, тип ышаныс белдерҙеләр. Беҙ, тыныслыҡты яҡлаусылар әшмәкәрҙеге бик бәйек держава араһында Тыныслыҡ Пактын төҙәүгә килтерәсәк, тип ышанабыҙ. Беҙ, председатель әфәнде, МДФЖ исполкомының бишенсе сессияһының юғарыла әйтелгән документтарын БМО Генераль Ассамблеяһының тикшереүен, БМО-ның бөтә члендарынса ла уларҙың менән танышыуын һәм кешелек тарихе алдында БМО-ға йәмғәтләгән бөтә яуаплылыҡты үҙ өҫтәренә алыуҙарын талап итәбеҙ.

КОРЕЯЛАҒЫ ВАҠИҒАЛАР

Халҡ армияһы баш командованиеһенен белдереүе

ПХЕНЬЯН, 25 июнь. (ТАСС). Корея Халҡ-Демократик Республикаһы Халҡ армияһы баш командованиеһенен мәғлүмәттәренә ҡарағанда, 25 июнҙә Халҡ армияһының ғәскәрҙәре Кытай добровольецтәре менән үҙ-ара тығыҙ хәрәкәт итеп, Америка-Англия интервенттәренең ғәскәрҙәренә һәм лисынманси ғәскәрҙәргә ҡаршы һуғышты дауам иттергәндәр.

Дүрт держава сит ил эштәре министрҙәре урынбаҫарҙарының әҙерлек кәңәшмәһендә ҡатнашҡан совет делегацияһының Париждан китеүе

ПАРИЖ, 25 июнь. (ТАСС). Дүрт держава сит ил эштәре министрҙәре урынбаҫарҙарының әҙерлек кәңәшмәһендә ҡатнашҡан СССР сит ил эштәре министрының урынбаҫары А. Громыко етәкселегендәге совет делегацияһы 25 июнҙә Париждан самолетта өсто.

Орли аэродромында делегацияны СССР-ҙың Франциялағы ғәҙәттән тыш һәм тулы хоҡуҡлы посолы Панюшкин һәм Париждағы совет посольствоһының составы оҙатты.

Делегацияны шулай уҡ Франция сит ил эштәре министерствоһының Европа бүлеге етәксеһе Сейлу әфәнде лә оҙатты.

СССР сит ил эштәре министрының урынбаҫары А. А. Громыконың Берлинға ҡәлеүе

БЕРЛИН, 25 июнь. (ТАСС). Дүрт держава сит ил эштәре министрҙәре урынбаҫарҙарының әҙерлек кәңәшмәһендә ҡатнашҡан совет делегацияһының етәксеһе, СССР сит ил эштәре министрының урынбаҫары А. А. Громыко 25 июнь Париждан Берлинға килде.

Шенефельд аэродромында А. А. Громыконы Германия Демократик Республикаһының сит ил эштәре министры Георг Дертингер, сит ил эштәре министерствоһының статс-секретаре Антон Акерман һәм башҡа кешеләр ҡаршыланы.

Ҡаршыланған ваҡытта совет яғынан совет контроль комиссияһы председателе урынбаҫары И. Ф. Семичастное, СССР дипломатик миссияһының етәксеһе Г. М. Пушкин һәм башҡалар ҡатнашты.

„Берлинден еңелеүе“ тигән совет фильменең Париждә уңыш ҡаҙаныуы

ПАРИЖ, 25 июнь. (ТАСС). Парижҙың «Альгамбра» кинотеатрында «Берлинды еңелеүе» (беренсе серия) тигән совет фильме зур уңыш менән демонстрацияланә. Шәмбе көндә — 23 июнҙә фильмды 5 мең, ә йәкшәмбе көндә — 9 мең тамашасы ҡараны. Совет фильмын ҡарарға теләүселәрҙең күбеһе кинотеатрҙа буш урындарҙың булмауы арҡаһында уны ҡарай алманылар.

Демократик матбуғат һәм был фильмды ҡарарға әлегән күп кенә тамашасылар «Берлинды еңелеүе» фильмының икенсе серияһының күрһәтелеүен тағы көтәләр. Франция цензураһы 2-се серияны күрһәтеүгә ҡаршы килә.

Уругвайҙа тыныслыҡты яҡлаусылар хәрәкәте

МОНТЕВИДЕО, 25 июнь. (ТАСС). Бөтә донъя Советы Президиумының бөйәк держава араһында Тыныслыҡ Пактын төҙәү тураһында Тыныслыҡты Бөтә Донъя Советы Мәрәкәтәнең Уругвайҙа ҡултамғалар йыйнау уңышлы дауам итә. Һуңғы ике көн эсендә тыныслыҡты яҡлауҙың милли комитеты 5 меңдән артыраҡ яңы ҡултамғаны тапшырылды.

Редактор Ғ. Ғ. ҒӘФАРОВ.

ӨФӨ ҠАЛАҺЫНЫҢ МАЛЯРИЯҒА ҠАРШЫ СТАНЦИЯҺЫ

1951 йылдың 29 июненән 5 июлгә тиклем республиканың малярияға ҡаршы станцияһы малярия серәкәйҙәренең ҡарышлауҙарын бөтөрөү маҡсатында һыу ҡылыҡтарына самолеттан зағыу һибәсәк, тип белдерә. Ағыулау эштәре теолифенилмин һәм Парис яшеле ҡулланыу юлы менән өфөнөң Черниковск ҡалаһына тиклем 5 километрлыҡ зонала һәм халыҡ йәшәгән пунктта: Октябрь совхозының исемендәге заттон, Михайловка, Суровка, Черниковск химия заводының ҡала яны хужалығы, Алексеевка, Сосновка, Тарбеевка, Лавочное, ст. Александровка, Максимовка, Шакша, Базиловка, Пшеничный, Лудкин переправаһы, Өфө йорто, Карповка, Чесноковка, бинофабриканың ярамсы хужалығы, Өфө ҡалаһының Дим районы, Бүтәрбаш, Романовка, Миловка ауылдарында үткәрәсәк.

Умарта асраусы кешеләр умарталарын ағыулана торған һыу ҡылыҡтарынан 7—10 километрлыҡ ситкә сығарырға тейештәр.

Мал асраусылар ағыулау үткәрелгән һуң, 3 тәүлек буйына малдарын ағыуланған һыу ҡылыҡтарына ебәрмәҫкә тейештәр.

Белешмәләр өсөн түбәндәге адреска мәрәжәғәт итергә: Өфө ҡалаһы, Цюрупа урамы, 74-се номерлы йорт. Телефон номере—2—92—51.

СПЕЦИАЛИСТ КӘҢӘШТӘРЕ

АУЫЛ ХУЖАЛЫҒЫ КУЛЬТУРАЛАРЫН ӨҪТӘМӘ ҺЕРКӘЛӘНДЕРЕҮ

Совет агробиология фәне һәм алдынғы тәжрибәләр ауыл хужалығы культураларын өҫтәмә һеркәләндереү урожайлыҡты күтәреүҙә һәм сортты яҡшыртыуҙа көсле фактор булып торғанлығын күрһәтәләр.

Тәбиғәттә бөйәк үҙгәртеүсе И. В. Мичуриндең һәм академик Т. Д. Лысенконың хеҙмәттәре үҫемлектәрҙең бөтә йәшәү ғәүерәһендә һайланыуға һәләтле булғанлыктарын билдәләнеләр. Ул һайланыу һәләтлеге мөһим биологик процесты — ассимиляцияны барлыҡҡа килә. Үҫемлектәрҙең был үҙенсәлектәрен урожайлы күтәреүҙә файҙаланыу өсөн, уларға һайланма ассимиляцияны тулыһынса тәьмин итерлек шарттар тыуҙырырға кәрәк. Үҫемлектәрҙе аһәмәле рәүештә өҫтәмә һеркәләндереү юлы менән генә был маҡсатҡа өлгәшеп була. Ғәнки үҫемлектәр һеркәләнгән саҡта һеркәнә ни тиклем күберәк һайлап алынһалар һайланма ассимиляцияға шул тиклем уңышлы үтә.

Өҫтәмә һеркәләндереүҙең урожайлы күтәреүҙә агротехник әһәмиәте зур булыуы менән бергә, ул үҫемлектең сортын яҡшыртыуға зур ярҙам итә. Ордок тулы һәм тос була. Ә бындай орлоктан сыҡҡан үҫемлек көсле булып үҫә һәм юғары урожай бирә. Орлоктоң аҙыҡ матдәһе байтаҡ артыҡ була. Мәсәлән, өҫтәмә һеркәләндереү үткәрелгән кәнбағыштан алынған орлоктоң майлылығы, аһәмәне һеркәләндереү үткәрелмәгән ерҙең орлогона ҡарағанда, 5-6 процент артыҡ тәшкил итә.

Өҫтәмә һеркәләндереү үткәрелгән майҙандарҙа арыш, тары, кәнбағыш, люцерна һәм ҡара бойҙай сәсеүлектәренда емеҫ башаҡтар осрайҙар. Шуның арҡаһында урожай һиҙерлек түбән була. Атап әйткәндә, уңайһыҙ шарттарҙа һеркәләнгән арыш һәм кәнбағыш башаҡларының емеҫ булыуҙары 25—30 процентҡа барып етә. Шул уҡ ваҡытта колхоздарҙың бағыуҙарында өҫтәмә һеркәләндереү үткәрелгән майҙандың урожайлы гектарҙа 2—5 центнерға артыҡ булғанлығы күренде. Быны шуның өсөн дә әҙлығы колхоздар өҫтәмә һеркәләндереү үткәреү юлы менән йыл һайын өҫтәмә урожай алып киләләр.

Өҫтәмә һеркәләндереү Башкортостандың күп кенә колхоздарында әффектле нәтиҗәләр күрһәтте. Мәҫәлән, Иглин районы Соколов исемендәге колхоз 100 гектарҙан артыраҡ майҙанда арыш сәсеүлегенә өҫтәмә һеркәләндереүҙе үткәреү юлы менән һәр гектарҙа өсәр центнер урожай артыҡ алды. Пылайыр районының Буденный исемендәге ауыл хужалығы артели шундай уҡ юл менән арыш урожайын 18 процентҡа күтәрҙе. Быны был шундай фактлар хәҙер бөтә колхоздарҙа ла сәсеүлектәрҙе өҫтәмә һеркәләндереүгә мәжбүр итә. Был эш үҙ ваҡытында, яҡшы сифатлы итеп үткәрелергә тейеш.

Был саралар үткәреү өсөн күп әпсе кәсе талап ителмәй. Ике кеше бер сәғәт ваҡыт эсенда 8—10 гектар арыш сәсеүлеген өҫтәмә һеркәләндерә ала. Шул уҡ ваҡыт эсендә 6—8 гектар ҡара бойҙай һәм люцерна майҙандарын һеркәләндерә ала. Был эште төрлө ҡулланма һеркәләндереү ысулдарын ҡулланып, ә ҡулланма һеркәләндереүҙе ҡулланмай ҡалыу ҡурҡынысһыҙ тыуҙыралар. Емеҫ көндәрҙә һеркәләү йәғни сәсеү туҙандары сәсеүлектәрҙән өҫтәмә күтәрелә алмайынса ерға төшәләр. Әгәр ҙә үҫемлек сәсеү саҡта ямғыр кәсле булһа, ул һеркәләүҙе йыуып ерға төшөрә. Көндәр бик әҫе булғанда сәсеүлектәрҙән өҫтәмә һеркәләндереү ысулдары (биргәк тә люцерна һәм ҡара бойҙай) тейешенсә асылмын өтмәйҙәр. Ошондай уңайһыҙ шарттарҙа ла үҫемлектәр тулы аталанһын өсөн, уларға өҫтәмә һеркәләндереү юлы менән ярҙам күрһәтеү талап ителә.

Бүген һуҙалы көндәрҙә өҫтәмә һеркәләндереүҙе үткәреү өсөн ямғыр туҡтаған арауы файҙаланып ҡалырға кәрәк. Был эште үҫемлектәр массовый сәскәләнгән ваҡытта ике-өс тапҡыр үткәреү тәкәлим ителә. Яңалма һеркәләндереү эшен иртәнге сәғәттәрҙә, ысыҡ кибеп, әҫе башланмаҫтан алда үткәреү бигерәк тә яҡшы була. Сөнки был ваҡытта үҫемлектәрҙең һеркәләре йәшәү өсөн, ә сәскәләр һеркәләүҙе үҙенә алыу өсөн һәләтле булалар.

Арыш, ҡара бойҙай, люцерна, киндер, бойҙай, тары һәм башҡа культураларҙы һеркәләндереү йомшаҡ үҫтерә ителгән нәҫел арканының ике яҡ башынан ике кеше тотоп, үҫемлектәрҙе һелкетеү юлы менән үткәрелә. Сәскә аткан үҫемлектәрҙең баштары һуҙылған арҡаһына ҡағылып, һеркәләрен ҡоялар, ул һеркәләр сәсеүлектәрҙең өҫтәнә таралып икенсе сәскәләргә төшәләр. Бының өсөн 50 метр йәки унан да озонорҙаҡ арҡан алырға кәрәк.

Ҡара бойҙай һәм люцерна культураларын яҡшы һеркәләндереү өсөн уларҙың сәскәләренә ныҡыраҡ ҡағылырға кәрәк. Шуның өсөн арҡанға сыбыҡтар, миндектәр бәйләргә йәки 20—30 сантиметр киңлектәге озон сепрәк тегергә тәкдим ителә. Кәнбағышты өҫтәмә һеркәләндереү өсөн йомшаҡ бүсәүҙән, бәрхәттән йәки күн тиреһенән бәйләй тегәләр. Уға кәнбағыш башы зурлығында, түңәрәк һәм иске ҡаты йомшаҡ, шул уҡ ваҡытта ныҡлыраҡ була. Бәйләй уң ҡулға кейеп һәм рәт араһы менән барып кәнбағыш баштарына алмашлап тигеҙәләр, һеркәләү барыла. Шул сәҡта бер кәнбағыштағы сәскә туҙандары икенсе кәнбағыш сәскәһенә күсерелә. Был эш 2-3 көн аралаш 2-3 тапҡыр үткәрелә.

Ҡара бойҙай һәм кәнбағыш сәсеүлектәренен сәскәләренда бал (нектар) була. Бал көрттары шул баллары сәскәләрҙән-сәскәләргә осоп йыйнағанда үҫемлектәрҙе һеркәләндереүгә бик ныҡ ярҙам итәләр. Шуның өсөн был культуралар сәскә ата башламаҫтан алда: кәнбағыштың һәр бер гектарына 1—1,5 умарта, ҡара бойҙайға 1,5—2 умарта иҫәбенән бал көрттары сығарырға кәрәк.

Кукурузаға ла, арыш һәм башҡа культураларҙы һеркәләндергән кеүек, өҫтән арканды сәсеүлектең өҫтәнән йәретеп сығыу юлы менән өҫтәмә һеркәләндереү үткәрелә. Ләкин, эффектлырәк булһын өсөн, түбәндәгесә эшләү талап ителә. Кукуруза сәскәләренең өмәшлеге ауыҙҙары массовый рәүештә аҙғәрә башлағас, яҡшы булып үҫкән һеркәләр бөҙрәгә, ҡарыҫҡын эшләнгән тән йәки махсус һеркәләндергескә йыйыла. Ошо юл менән йыйналған һеркәләр, йомшаҡ йәндән эшләнгән шетка менән, кукуруза сәскәһенә һиртәләп, күсерелә. Кукурузаға яһалма һеркәләндереүҙе үткәреү өсөн махсус һеркәләндергес битерәк тә яҡшы була. Һеркәләрҙе йыйнау һәм һеркәләндереү эше иртә менән, ысыҡтар кимәҫ, әҫе төшмәҫ борон үткәрелә.

Өҫтәмә һеркәләндереүҙең ваҡытын үткәреү ебәрмәҫ өсөн һәр бер участкаға сәселгән культураларҙың сәскә ата башлауын күҙәтеп торорға кәрәк.

Агроном **М. Маленов.**

Редакцияның адресе: Өфө ҡалаһы, Карл Маркс урамы, 25. Телефон номерҙәре: редактор урынбаҫары — 2-83-87, секретариат — 2-78-48, партия тормошо һәм пропаганда бүлектәре — 2-72-26, ауыл хужалығы һәм промышленность бүлектәре — 2-86-29, совет төҙәлеше һәм информация бүлектәре — 2-80-49, хеҙмәтсәндәр хаттары, культура һәм тормош бүлектәре — 2-90-22.

Ш01983 Өлкә газеталар издательствоһы типографияһы. Тираж 25000

Бөтә илдәрҙең пролетарҙәре, берләшегеҙ!

32-се ЙЫЛ СЫҒА.

КЫЗЫЛ БАШКОРТОСТАН

№126(8843)
1951 йыл
29 ИЮНЬ
йома

ВКП(б)-ның Башҡортостан Өлкә һәм Өфө ҡала комитеттары, Башҡорт АССР-ы Верховный Советы һәм хеҙмәтсәндәр депутаттарының Өфө ҡала Советы органы.

хаҡы 20 тин.

БӨГӨНГӨ НОМЕРҘӘ:

КОММУНИЗМ ТӨҘӨЛӨШТӨРЕ — БӨТӘ ХАЛҠ ЭШЕ. К. Щербаков. — Сталинсе төҙөлөштәргә — станоктар (1-се бит).

«ХАЛЫҠТАР АРАҺЫНДА ТЫНЫСЛЫҠҠЫ НЫҒЫТЫУ ӨСӨН» ХАЛЫҠ-АРА СТАЛИН ПРЕМИЯЛАРЫ КОМИТЕТЕНДӘ. Англиянын общественный деятеле, Кентербери соборының настоятеле Хьюлетт Джонсонға Халыҡ-ара Сталин премияһын тапшырыу (1-се бит).

ПАРТИЯ ТОРМОШО. М. Садретдинов. —Райком юғары урожай өсөн көрөштә (2-се бит).

Ф. Зәйнуллин. — Агиткатер рейста (2-се бит).

А. Курмаев. — Колхозҙарҙың финанс хужалығын нығытайыҡ (2-се бит).

ПРОПАГАНДИСТӘРГӘ ҺӘМ МАРКСИСТИК-ЛЕНИНСЕ ТЕОРИЯНЫ ӨЙРӘНЕҮСЕЛӘРГӘ ЯРҘАМҒА. В. Николаев.—Базис һәм өҫкорма тураһында нитәп И. В. Сталин (2-се һәм 3-сө биттәр).

ОКТЯБРЬСКИЙҘӘН ХАТТАР. В. Бикчентәев. — 4. Рус теле (3-сө бит).

Х. Дәүләтшин. — Комбайнерҙарҙың йөкләмәләре (3-сө бит).

И. В. Сталин Өҫөрҙөрөнөң инсценировкаһы буйынса Монголия халыҡ республикаһында баҫып сығарыу (4-сө бит).

Ғ. Ғәйнуллин. — Беҙ күпселле һәм яҡшы тормошта йәшәйбеҙ (4-сө бит).

КОРЕЯЛАҒЫ ВАҠИҒАЛАР (4-сө бит).

Культура-ағартыу учреждениеләренә партия етәкселеген көсәйтергә

Тыуған илебеҙ халыҡтары коммунизмдың грандиоз хеҙмәттәрен төҙөү, тәбиғәттә үҙгәртеү тороуҙың сталинсе пландарын тормошҡа ашырыу буйынса тарихта быға тиклем тиңдәше булмаған зур эштәр алып баралар. Был осорҙа хеҙмәтсән массаларҙың политик оҙонлығын һәм культура кимәлен артабан күтәреү айырыуса әһәмиәт ҡаҙана.

«Беҙ бөтә эшселәрҙе һәм бөтә крәстиәндәрҙе культуралы һәм белемле итергә тейешбеҙ, — тине нитәп Сталин партияның XVIII съезында, — һәм беҙ быны ваҡыты менән эшләйәсәкбеҙ».

Массаларҙың политик һәм культура кимәлдәрен артабан күтәреүҙә, массаларҙы коммунистик рухта тәрбиәләүҙә культура-ағартыу учреждениеләренең роле айырыуса зур. Улар ҡалаларҙа, ауылдарҙа миллионлаған массаларға үҙҙәренең белемдәрен күтәреүгә көн һайын ярҙам итәләр.

Партиябыҙ, Совет хөкүмәте культура-ағартыу учреждениеләренең селтәрҙәрен киңәйтеү тураһында ғәмәйҙәрҙе көрҙе. Быны республикабыҙҙа культура-ағартыу учреждениеләре селтәренең йыл һайын үҫеүе миҫалында ғына ла бик асыҡ күреп була. Республикабыҙҙа культура-ағартыу учреждениеләренең һаны тик һуғыштан һуңғы биш йыллыҡ әсендә генә 3708-гә етте. Беҙҙең социалистик дәүләтебеҙ культура-ағартыу эшенә бюджет буйынса йыл һайын бик күп средство бүлә. Быйыл культура-ағартыу учреждениеләрен тотоуға бюджет буйынса 28 миллион һум ҡаралған. Республикабыҙ Верховный Советы сессияһы үҙҙәң йыйылған культура-ағартыу учреждениеләренең эше тураһындағы мәсьәләне ҡуйып тикшерҙе. Өлкә партия активе йыйылышы идеология мәсьәләләрен тикшергәндә культура-ағартыу учреждениеләре эшенә зур иғтибар бирҙе.

Һуғыштан һуңғы биш йыллыҡта культура-ағартыу учреждениеләре үҙ эштәрен байтаҡ яҡшыртһылар. Яңауыл, Сәкмәғош, Борай, Дүртөйлө, Бәрәҫ райондарындағы культура-ағартыу учреждениеләре бөйөк байтаҡ уңыштар эшләп киләләр.

Ләкин, үкенескә ҡаршы, культура-ағартыу эштәре бөтә урындарҙа ла яҡшы итеп юлға һалынмаған әле. Бәйтәк ҡына урындарҙа, мәҫәлән, колхоз клубтары иген складына өгөрөлдөрөлгән. Учалы районының «Берлек», «Яйыҡ», «Коммунар» һәм «Урал» колхоздарының клубтары әлегә тиклем иген келәте итеп файҙаланыла. Ләбә, Теләк район культура йортон ремонтлауға бюджет тарафынан аҡса бүленһә лә бүлыуға ҡарамастан, ремонт һәмән башланмаған. Миәкә, Матрай, Зианчура райондарында ла ауыл уҡыу өйҙәренең нормаль эшләмәүҙәре, клубтарҙың утын менән тәьмин ителмәү ваҡиғалары ла бүлды.

Ҡайһы бер ауыл клубтары, уҡыу өйҙәре үҙҙәренең эш пландарын тәҫғәндә башлыса йәштәрҙе генә күҙҙә тотоалар, халыҡтың бөтә ҡатламын культура һәм политик яҡтан хеҙмәтләндереүҙе күҙ уңынан төшөрөп ҡалдыралар. Партия ойошмалары культура-ағартыу учреждениеләренә хеҙмәтсәндәрҙең бөтә ҡатламын да хеҙмәтләндереүгә ярҙам итергә тейештәр.

Культура-ағартыу эштәре-идеологик эштең мөһим участкаһы ул. Шуға күрә партия ойошмалары культура-ағартыу учреждениеләренә етәкселекте үҙҙәренең көндәлек эше итеп һанарға, уларҙың эштәрен контролгә алырға, уларға юнәлеш бирергә тейештәр.

Культура-ағартыу учреждениеләренең эш пландарын тәҫғәндә, беседа үткәреүселәр, докладсылар составын билдәләүҙә партия ойошмалары культура-ағартыу учреждениеләренә яҡынан торош ярҙам итергә бурыслылар. Шул уҡ ваҡытта культура-ағартыу учреждениеләре эшенең идея-политик кимәлен күтәреүгә айырыуса иғтибар бирергә кәрәк.

Культура-ағартыу учреждениеләренең бөтә эштәре хеҙмәтсәндәрҙең коммунистик оҙонлығын һәм культураһын күтәреүгә, етештереү пландарын үтәүгә һәм арттырып үтәүгә, илебеҙҙә коммунистик общество төҙөүҙе артабан йәйелдереүгә юнәлтелгән булырға тейеш.

Социалистик экономиканың капиталистик экономиканан өҫтөнлөгөн күрһәтеү, коммунизмдың бөйөк төҙөлөштәре һәм Совет государствоһының етештереү көстәрен артабан үҫтереүҙә уларҙың роле, промышленность һәм ауыл хужалығы алдынғыларының тәжрибәләрен киң пропагандалау, фән һәм техника ҡазаныштары менән массаларҙы таныштырыу, тәбиғәт фәнәрен пропагандалау — культура-ағартыу учреждениеләренең ин мөһим бурысы булып тора. Был государство әһәмиәтенә эйә булған һуғышсан бурыстарҙы үтәүҙә партия ойошмалары культура-ағартыу учреждениеләренә көндәлек ярҙам күрһәтергә тейештәр. Тик шул саҡта ғына культура-ағартыу учреждениеләре үҙҙәренә йөкмәтелгән бурысты уңышлы үтәй, хеҙмәтсәндәрҙең үҫә барған культура талаптарын канәғәтләндерә алырҙар.

Граждандар һуғышы геройы В. И. Чапаевтең һәм Советтар Союзы маршалы Ф. И. Толбухиндең иҫтәлегенә

27 июндә, Мәскәүҙә, М. В. Фрунзе исемендәге Хәрби Академия бинаһында граждандар һуғышы геройы В. И. Чапаевтең һәм Советтар Союзы маршалы Ф. И. Толбухиндең иҫтәлегенә әҙерләнгән мемориаль таҡталар асылды.

Генерал-полковник А. С. Жданов мемориаль таҡталарҙың береһен тәҡдим иткән яҙманы аса. Уны легендар совет полководецының бронза барельефе аҫтына, аҡ мәрмәргә алтын хәрефтәр менән түбәндәге һүҙҙәр яҙылған:

Граждандар һуғышы геройы
Василий Иванович Чапаев
1918—1919 йылдарҙа
М. В. Фрунзе исемендәге хәрби
Академияла уҡыны.

Генерал-полковник А. С. Жданов шунан икенсе яҙманы аса. Ыйғалғын кешеләр бронзанан эшләнгән портреттың һәм түбәндәге яҙманы күрҙеләр:

Советтар Союзы маршалы
Федор Иванович Толбухин
М. В. Фрунзе исемендәге
Хәрби Академияны 1934 йылда
тамамланы.

Мемориаль таҡталарҙы асҡандан һуң М. В. Фрунзе исемендәге Академия тыңлаусыларының, профессорҙар-преподавательдәр составының тантаналы маршы үткәрелде.

КОММУНИЗМ ТӨҘӨЛӨШТӘРЕ— БӨТӘ ХАЛҠ ЭШЕ

Республикабыҙҙың күп кенә заводтары, фабрикалары коммунизм төҙөлөштәре заказдарын үтәйҙәр. Урман эшселәре, йылғасылар Куйбышев, Сталинград ГЭС-тарын төҙөүгә күп һанда ағас материалдары оҙаталар. Коммунизм төҙөлөштәренең заказдарын срогынан алда, яңғы сифатлы итеп үтәү, — коллективтәрҙең мәктәүле бурысы булып тора. Газетабыҙҙың бөгөнгө номеренда бөйөк төҙөлөштәрҙең заказдарын үтәү барышы тураһында материалдар урынлаштырабыҙ.

Сталинсе төҙөлөштәргә—станоктар

Коммунизм төҙөлөштәрен тормошҡа ашырыуҙа Сталинградтағы Ленин исемендәге станоктар төҙөү заводы коллективе актив ҡатнаша. Март һәм апрель айҙарында беҙҙең завод коммунизмдың был төҙөлөштәренән төрлө маркалағы вертикаль бораулап тишеү станоктары етештереү буйынса заказдар ҡабул итте. Уларҙы үтәү — заводта зур ваҡиғаға әйләнде. Коллектив үҙенең хеҙмәт етештереүсәнлеген быраса күрелмәгән дәрәжәгә күтәрҙе.

Заказдарҙы үтәүҙә заводтың ҡойоу һәм тимерлек цехтары айырыуса яҡшы эшләйҙәр. Ҡойоу цехы коллективе ауыр хеҙмәт талап иткән эш процестарен механизациялаштырыу буйынса тарихта быға тиклем булмаған зур эштәр башҡарҙы. Хәҙер күп детальдәр формаға пневматик станок ярҙамында һалына. Тимерлек цехында ла детальдәрҙе штамповкалауҙа бик күп металға экономия яһалды.

Почетлы заказдарҙы срогынан алда үтәү һәм отлично сифатлы продукция етештереү хәрәкәте кәндә-кән киңерәк колас ала. Цех начальниктәре, мастерҙар һәм технологтар коллективтә хеҙмәтте яңыса ойоштороу, детальдәрҙең производство процессында булыу ваҡытын ҡыҫҡартыу өсөн үҙҙәренең ижади кәштәрен йәлләмәйҙәр. Мастер нитәп Шәрипов тәҡдиме буйынса детальдәрҙе эшкәртеүҙең операцияларын айырым эшселәргә бүлеккә алдыҡ. Пөкләмәләр намыҫ менән үтәлә. Бригадала үҙенең нормаһын 200 процентҡа ла кәмгә үтәмәгән бер генә кеше ла юҡ. 11 кеше — бөтәбеҙ ҙә заводтың Почет таҡтаһында. Шәрипов, Хәсәнов һәм Ручко нитәптәр нормаларын 300 процентҡа еткереп үтәйҙәр.

Беҙҙең бригадала продукцияның брагҡа сығыу факты булғаны юҡ. Беҙ был төҙөлөштәрҙең төҙөүҙә ҡатнаша. Сәнки ул заказдар үтәй. Беҙ үҙебеҙҙең нормаларыбыҙҙы ике-өс тапҡырға арттырып үтәү менән бергә, юғары сифатлы ғына продукция эшләп сығарырға йәкләмә алдыҡ. Пөкләмәләр намыҫ менән үтәлә. Бригадала үҙенең нормаһын 200 процентҡа ла кәмгә үтәмәгән бер генә кеше ла юҡ. 11 кеше — бөтәбеҙ ҙә заводтың Почет таҡтаһында. Шәрипов, Хәсәнов һәм Ручко нитәптәр нормаларын 300 процентҡа еткереп үтәйҙәр.

Беҙҙең бригадала продукцияның брагҡа сығыу факты булғаны юҡ. Беҙ был төҙөлөштәрҙең заказдарын срогынан алда үтәү өсөн көрәшәбеҙ.

К. Щербаков,
Сталинградтағы Ленин исемендәге станоктар төҙөү заводының производство бүлеге начальнигы.

Коммунизм төҙөлөштәренә

Күптән түгел мин «Ҡыҙыл Башкортостан» газетаһы аша үҙемдең производство буйынса әлекке дуҫым Екатерина Кацеладең коммунизм төҙөлөштәренең береһе — Волга—Дон каналы төҙөлөшөндә эшләгәнен белдем. Уның беҙҙең осорҙоң шундай бөйөк төҙөлөшөн тиҙлек менән тамамлау өсөн арымай-талмай эшләүенә мин бик шатмын.

Мин әлек, заводтың диспетчеры булып эшләй инем. Ә һәҙер инде мине дуҫым Катя эшләгән лампаларҙы төҙөү цехы начальнигы итеп үрләттеләр. Үҙемдең эшемде бик зур ҡәнәғәтланеү менән башҡарам. Беҙҙең цех коллективе государство планын айҙан-айға арттырып үтәй һәм коммунизмдың бөйөк төҙөлөштәренә зур ярҙам күрһәтә. Май айында беҙҙең цех производство планын 116,9 процентҡа үтәне. Шулай уҡ зур ғына экономик күрһәткестәргә өлгәштек. Цех коллективе үҙға айҙа ғына 45 мең һум экономия бирҙе. Июнь айының бары тик тәүге 10 көнө эсендә генә материалдарға яһалған экономия 24 мең һум тәшкил итте. Беҙҙең был производство уңыштарыбыҙ коммунизмдың бөйөк төҙөлөштәренә зур вклад булып тора.

Завод буйынса май айының производство планы 107 процентҡа үтәлде һәм башҡа төр экономик күрһәткестәр ҙә байтаҡ яҡшырҙы.

Беҙҙең завод бөйөк төҙөлөштәрҙән бер нисә тапҡыр почетлы заказдар алып, уларҙы срогынан алда үтәне. Май айында беҙ Куйбышев һәм Сталинград ГЭС-тарына 450 мең данаһын артыҡтырып электр лампалары эшләп оҙаттыҡ. Заводтың эшселәре, инженер-техник работниктәре һәм хеҙмәткәрҙәре бөйөк төҙөлөштәрҙең заказдарын зур производство күтәренкелеге менән үтәйҙәр. Тамара Калинина, Василий Ағушев, Зоя Каткова һәм башҡа нитәптәр производство пландарын систематик арттырып үтәйҙәр һәм заводтың алдынғы стахановсылары һәм цех етәкселәре булып һаналалар.

Беҙ, Волга—Дон каналы төҙөлөшө коллективенең уңышлы эшләүенә яуап итеп, үҙ эшебеҙҙә хеҙмәт етештереүсәнлеген тағы ла күтәрергә, продукцияның сифатын яҡшыртырға, үҙенә төшөү хаҡын кәметергә, коммунизмдың бөйөк төҙөлөштәренән алынған заказдарҙы срогынан алда үтәргә һүҙ бирәбеҙ.

А. Земцова,
Черниковск ҡалаһы электр лампалары заводының төҙөү цехы начальнигы.

Бөйөк маҡсатҡа фидакәр хеҙмәт

Большевиктар партияһы етәкселегендә коммунизм төҙөү өсөн беҙҙең илебеҙҙә яңы күтәренкелек нигеҙ һалынды. Кешелек донъяһының бөйөк даһие Ленин, коммунизм— Ул Совет власы һәм бөтә илде электрлаштереү, тип күрһәткәйне.

Совет халҡы бөйөк даһи Ленинден был күрһәтмәһен тулыһынса тормошҡа ашырыу өсөн Волгала, Донда, Днепрҙа һәм Төркмәнстанда коммунизмдың бөйөк төҙөлөштәрен йәйелдерҙе. Был бөйөк төҙөлөштәргә хәҙер бөтә совет кешеләре үҙҙәренең фидакәр хеҙмәттәрен арнайҙар.

Беҙҙең бригада члендәре лә коммунизм төҙөлөштәрен төҙөүҙә ҡатнаша. Сәнки ул заказдар үтәй. Беҙ үҙебеҙҙең нормаларыбыҙҙы ике-өс тапҡырға арттырып үтәү менән бергә, юғары сифатлы ғына продукция эшләп сығарырға йәкләмә алдыҡ. Пөкләмәләр намыҫ менән үтәлә. Бригадала үҙенең нормаһын 200 процентҡа ла кәмгә үтәмәгән бер генә кеше ла юҡ. 11 кеше — бөтәбеҙ ҙә заводтың Почет таҡтаһында. Шәрипов, Хәсәнов һәм Ручко нитәптәр нормаларын 300 процентҡа еткереп үтәйҙәр.

Беҙҙең бригадала продукцияның брагҡа сығыу факты булғаны юҡ. Беҙ был

ПАРТИЯ ТОРМОШО

Райком юғары урожай өсөн көрәштә

Миәкә районының колхозсылары, МТС һәм совхоз работниктәре һәм ауыл хужалығы специалистәре 1951 йылда район ауыл хужалығы культураларының уңышын арттырыу, общественный малсылыкты үстереү һәм уның продуктивлеген күтәреү өсөн социалистик ярышка сыктылар. Райондың колхоздары арыш, бойҙай, һоло культураларының бүйынса һәр гектарҙан кәмендә 100-әр бот урожай алырға бәкләмә алдылар.

ВКП(б)-ның район комитеты үҙенең бөтә партия-политик һәм агитацион-массовый эшен оло бәкләмәне үтәү өсөн көрәшкә юнәлтте. Был зур эште башҡарыуҙа партияның тәүге ойошмалары райкомдың терәге булып торҙолар. Тәүге ойошмалар колхозсылар һәм механизаторҙар арҙында агитацион-массовый эшкә киң көләс бирҙеләр. Улар коммунистарҙы юғары урожай алыуҙы хәл итә торған, ауыллы эш участкаларында беркеттеләр. Районда 250 коммунист тураһын-тура колхоз производствоһында эшләй, 103 коммунист колхоздарҙа, бағыусылыҡ һәм трактор бригадаларында етәксенек итә.

Райком һәм партияның тәүге ойошмалары механизаторҙар араһында массовый-политик эште ойоштороуға зур иғтибар бирҙеләр. Елдәр МТС-ның иҫтәлекле Ф. Хәбиров етәкселек иткән трактор бригадаһында агитацион-массовый эш айырыуса яҡшы ойоштороланы. Унда көн һайын беседа, газета-журналдар һәм художестволы китаптар уҡыу үткәрелә, боевой листок сығарыла. Агитатор Сәлимтәрәев социалистик ярыш йөкләмәләренең үтәлешен тикшереп, күргәҙмә такталар әҙерләп бара, алдынғы трактористарҙың эш алымдары менән таныштыра. Бригадала трактористарҙың вагончиға ятыу итеп йыйҙаландырылған. Вагончикта газета-журналдар һәм библиотека бар.

Елдәр МТС-ның партия ойошмаһы (секретаре иҫтәлекле Шәрипов) Иван Бушевтең эш методын трактор бригадаларында тарҡатыуҙа ойоштороһо, МТС-тың әҙер материалы һәм техник резервтарҙы нәфәкә алып, уларҙы тулыһынса файҙаланыу өсөн көрәш асты. Коммунист иҫтәлекле Сәхиәхмәтов етәкселек иткән трактор бригадаһы әҙер резервтарҙы тулыһынса файҙаланыу нигеҙендә иртә культуралар сәсеүҙе 8 эш көнө эсендә, яҡшы сифатлы итеп тамамланы.

ВКП(б) райкомы партия-ойоштороу һәм партия-политик эште яҡшыртыуҙа, коммунистарҙың эштә авангардлыҡ ролен һәм район хужалығында әҙер резервтарҙы тулыһынса файҙаланыуҙы тәьмин итеүҙә партияның тәүге ойошмаларына практик ярҙам күрһәтеүгә айырыуса зур иғтибар бирҙе. Беҙ йыш ҡына райком бюроһында партия ойошмаһы секретарҙәренең информацияһын тыңлайбыҙ, улар өсөн семинарҙар үткәрәбеҙ, райком работниктәрен партия ойошмаларының эшен тикшереү һәм ярҙам күрһәтеү өсөн урындарға ебәреп торабыҙ.

Райком, урындарҙа алып барылған агитацион-массовый эшкә етәкселек итеү менән бергә, район партия һәм совет активының әҙерлеге менән колхозсылар һәм МТС работниктәренә араһында политик докладтар үткәреүҙе ойоштора. Райкомдың бүлек мөдирҙәренән Ахметов, Дубов иҫтәлекле, партия кабинеттә мөдире Райсин, райсоветтың культура-ағартыу бүлеге мөдирә Банис иҫтәлекле агитаторҙар яҡшы әҙерләнгән докладтар менән урындарға сығалар. Тик сәсеү осорона тиклем район буйынса 96 политик доклад үткәрелде.

Хәҙер колхоздарҙа сәсеүлектәрҙе тарбиәләү һәм пар һөрөү эштәре ҡыҙыу темп менән бара. 20 мең гектарҙан артыҡ сәсеүлек инде сәсеүлектәренән тәрәртылды ла инде. Пар һөрөү планын үтәгән колхоздарҙың һаны көндән-көн арта.

МТС-тарҙа һәм колхоздарҙа урожай йыйнауға әҙерлек эше кин йәйелдерелде. Урожай йыйнау осорон үткереү өсөн колхоздарҙа һәм бригадаларҙа хәҙерҙән уҡ эш планлары төҙөлә. Партия ойошмалары был әҙерлек эшендә хәл иткес роль уйнаҫҙар.

М. Садретдинов,
ВКП(б)-ның Миәкә райкомы секретары.

Агиткатер рейста

Өфө—Каҙансел—Өфө... Аҙнәсел йылға пароходствоһы һәләт булеге агиткатеренең әсәнсе рейсе шулай инде. Был рейс 15 тәүлек дауам итте. Оло вәкыт эсендә катерҙең агитбригадаһы 12 пристанде, 40-тан артыҡ судноны һәм уларҙағы бакенщиктар постарын хеҙмәтләндереп. Агитбригаданың бөтә массовый-политик һәм культура-ағартыу эше хеҙмәт дисциплинаһын күтәреүҙе, аварияларҙы бөтәреүҙе, йәк ташыу буйынса государство планын тулыһынса һәм арттырып үтәүҙе тәьмин итеүгә юнәлтелде.

Катерҙең агитбригадаһы халыҡ-ара хәл тураһында 14 доклад уҡыны. Судноларҙа һәм пристандәр коллективтәре менән «Совет халҡының бөйөк еңеүе», «Коммунизмдең бөйөк төҙөлөштәре» һәм башҡа шундай темаларға уҡарылған беседа үткәрелде. Ҡаҙансел йылғасылары граммофон пластинкалары аша башҡорт, рус, татар телендә 50-нән артыҡ концерт тыңланылар. Йылғасылар өсөн 19 киносеанс бирелде.

Агитбригада стена газеталары һәм боевой листоктар сығарҙы. Стена матбуғаты биттәрендә производство алдынғыларының эш тәжрибәләре, тотош коллективтәрҙең һәм айырым кешеләрҙең социалистик йәкләмәләренә үтәүҙәре тураһындағы хәбәрҙәр урынлаштырылды; пристандәрҙең һәм судноларҙың эшендәге етешһеҙлектәр тәнҡитләнде.

ВКП(б) тарихын өйрәнеүселәр өсөн агитбригада консультациялар ойоштороҙо. Мәҫәлән, Кирәә пристанендә ВКП(б) тарихын өйрәнеү түңәрәгендә беренсе һәм икенсе йыл уҡыусылар өсөн диалектик һәм тарихи материализм буйынса консультация үткәрелде.

Комсомолсеттәр һәм союздан тыш йәштәр өсөн «Культура һәм ихтирамлыҡ», «Дуҫлыҡ һәм иптәшлек» һәм башҡа темаларға докладтар уҡылды. Комсомол ойошмаһы булған судноларҙа «Йылға флоты предприятиелә ре, судноларҙы һәм төҙөлөштәрҙе комсомол ойошмаларының эше тураһында» ВЛКСМ Үҙәк Комитеты ҡарарының үтәлеше тикшерелде. Тикшереү һөҙөмтәләре асыҡ комсомол йыйылыштарында ҡаралды. Был йыйылыштарҙа, конкрет фактлар һәм миҫалдарға таянып, комсомол ойошмаларының эшендәге етешһеҙлектәр күрһәтелде, һәм тәнҡитләнде.

Катерҙең агитбригадаһы пристандәрҙә һәм судноларҙағы партия, комсомол, профсоюз ойошмаларының эше менән яҡшылап танышты һәм уларға партия-ойошторолоу һәм партия-политик эште яҡшыртыуҙа конкрет ярҙам күрһәтте.

Рейстең барышында 50-нән артыҡ партия, профсоюз һәм комсомол йыйылыштары, конференциялә ре үткерелде. Был йыйылыштар юғары идея кимәлә үтелеп. Мәҫәлән, Аҙнәсел лесопромхозы коллективының профсоюз йыйылыштарында «Йылғасыларҙың иптәш Сталингә яҙған хатында әйтелә ҙәрәнең үтәлеше» тураһында мәсьәлә ҡаралды. Йыйылышта 35 кеше сығыш яһаны. Улар ҙа, юғарылатылған йәкләмәләр алдылар.

Агитбригада тарафынан үткерелгән массовый-политик һәм культура-ағартыу эштәренең йәк ташыу буйынса государство планын үтәүҙе тәьмин итеүҙә роле зур булды. Аҙнәсел пароходствоһы май айы планын тулыһынса үтәне. Ә ҡайһы бер судноларҙың үҙ планҙарын 120—130 процентҡа, шулар иҫәбенән: «Игарка» пароходы — 125 процентҡа, «Комсомолка» пароходы — 120 процентҡа, «Ленинский» пароходы 130 процентҡа үтәнеләр.

Ф. Зәйнуллин,
«Д—3» агиткатеренең агитбригадаһы етәксеһе.

Партия-комсомол группаһы—социалистик ярышты ойоштороусы

Миәкә МТС-ының 14-се номерле трактор бригадаһында яҙғы сәсеүгә тәҡәүәл бик күп алда партия-комсомол группаһы ойошторолғайны. Был партия-комсомол группаһы үҙенең тәүге көндәренән үк, яҙғы сәсеүҙе һәм пар һөрөүҙе иң ҡыҫҡа агротехник срокта, юғары сифатлы итеп башҡарыу маҡсатында хеҙмәт итештереүсәнлеген күтәреү, сәғәт графигы буйынса эшләү методын индереү, бригадала алдынғы техниканы тулы файҙаланыу, ярышлыҡта экономия яһау өсөн социалистик ярыш ойоштороҫо.

Ярыш беренсе көндән үк киң колас алды. Коммунист, тракторист иҫтәлекле Х. Хәсәнов, эш өстендә һәр бер минутты тулыһынса файҙаланыу йәҙәмтәһендә, тупҡа һәрелгән срәс тырматыуҙы графиктә билдәләнгән вәкыттан алда тамамланы, ә бөйҙәй сәсеүҙе һәм пар ерҙәре һөрөүҙе ул эш темпын тағы ла арттырҙы. Көндәлек эш заданиеһен 200—250 процентҡа үтәй башланы һәм бригаданың ҡызыл вымпелын алды.

Уның менән ярышыусы комсомолец иптәш С. Ильясов та юғары эш еләләре күрһәтә. Тәүҙә ул смена заданиеһен 100 процентҡа артыҡҡа үтәй алмай ине, ә хәҙер көн һайын заданиене, юғары сифатлы итеп, 250 процентҡа еткереп үтәй.

Партия-комсомол группаһы социалистик ярыш йәкләмәләренең үтәлешенә йомғаҡ яһап, уны аҙна һайын производство кәңәшмәһенә йәки партия-комсомол группаһы йыйылышына ҡуйып тикшерә. Производство кәңәшмәләренә һәм партия-комсомол группаһы йыйылыштарында хеҙмәт дисциплинаһын, хеҙмәт итештереүсәнлеген күтәреү һәм, шул нигеҙҙә, МТС менән колхоз араһында төҙөлгән договорҙың вакытында үтәлеүен тәьмин итеү тураһындағы мәсьәләләр ҙә ҡарала; бригаданың эшендә булған етешһеҙлектәр тәнҡитләнә, уларҙы бөтәреү сараларҙы билдәләнә.

Партия-комсомол группаһы бригадала агитацион-массовый һәм культура-ағартыу эштәре алып барыуға айырыуса зур әһәмиәт бирә. Группорг иптәш Дәүләтов бригадаға газета-журналдарҙың вакытында килтерелеп тороуына иғтибар итә. Күсмә вагончик яҡшы итеп йыйҙаландырылды. Унда библиотека эшләй, радиоприемник бар. Механизаторҙар араһында художестволы үҙ эшмәкәрлек түңәрәге ойошторолдо, ул аҙнаға бер тапҡыр концерт биреп тора. Агитатор иптәш Хәсәнов көн һайын беседалар үткәрә, политик информациялар яһай. Бригадала почет һәм күрһәткес таҡталары бар.

Х. Сафин.
(Үҙ хәбәрсебеҙ).

Колхоздарҙың финанс хужалығын нығытайыҡ

1950 йылда республикабыҙҙың күп кенә колхоздары керем-сығым сметаларын тулыһынса үтәй һәм артығын үтәй, үҙҙәренең финанс хужалыктарын нығытыуҙа зур ғына уңыштарға өлгәштеләр. Колхозларҙағы ярҙамсы предприятиелә р һәм башҡа тармаҡтар артеллә рендә финанс хужалыктарын нығытыуҙа, сметаның доходтар өлөшөн үтәреүҙә зур роль уйнаны. Краснокама районының Свердлов исемендәге колхозы үткән йылда 190 мең 355 һум суммала доход алып, йыллыҡ керем сметаһын байтаҡ арттырып үтәне. Был сумманың 75 процентҡа, иҫпеселек һәм малсылыкты индермәйенсә, тик ярҙамсы һәм хужалыктың башҡа тармаҡтарынан алынды. Кушнаренко районы Ленин исемендәге, Миәкә районы «Алға», Белоҡатай районы «Искра» һәм республикабыҙҙың байтаҡ башҡа райондарының күп кенә колхоздары хужалыкты күп тармаҡлы итеп ҡороу, әсәе резервтарҙе тулыһынса файҙаланыуҙары арҡаһында былтыр керем сметаһын байтаҡ арттырып үтәүгә өлгәштеләр. Уларҙың тик ярҙамсы хужалыктарҙан килгән доходтары ғына йәҙәрсә мең һум тәшкил итә.

Ләкин был алдынғы колхоздар менән бер рәттән, үҙҙәренең керем-сығым сметаларын үтәй алмаған колхоздар ҙа республикабыҙҙа юк түгел. Покровка районы «Победа», Аскын районы Буденный исемендәге колхоздар ана шундайҙарҙан иҫәпләнәләр. Сөнки улар 1950 йылдың керем-сығым сметаларын ни бары 22—25 процентҡа генә үтәнеләр. Матәй районы Сабиров исемендәге, Стәрлебаш районы Карл Маркс исемендәге, Благовар районы «Новая жизнь» колхоздары ла керем-сығым сметаларын насар үтәйҙәр. Бына был кәмселектәр ярҙамсы предприятиелә рҙән һәм акса инә торған башҡа ярҙамсы тармаҡтарҙан алына торған доход пландарының һәләтәтләнерлек үтәлмәүҙәренән килеп сығалар.

Күп кенә колхоздарҙа керем-сығым сметаларының насар үтәлеүе — правление етәкселәренең һәм ҡайһы бер район ауыл хужалығы бүлеге работниктәренең доход пландарын үтәү өсөн системаһыҙ көрәш алып бармауҙарын бик асыҡ күрһәтәләр.

1951 йылда бөтә колхоздарҙа ла керем-сығым сметаларының һәр бер статьяһын үтәүҙе тәьмин итеү өсөн ваҡыт һәм нығыҡшмалы эшләү талап ителә. Яҡын арала колхоздарҙың ярҙамсы хужалыктарын арттырғанда һәм уны күп тармаҡлы хужалыҡҡа әйләндергәндә генә был өлгәшеп була. Ә бының өсөн хәҙер кин мөмкинлектәр асылды. Колхоздарҙы әрәләтеү арҡаһында күп доход бирә торған көсле ярҙамсы хужалыктар булдырыуға өтерлек тиклем материаль-техник средстволар барлыҡҡа килде.

Бөтә колхоздарҙа ла материаль һәм акса средстволарына нәфәс эштәрен тәртипкә килтереү, шулай уҡ артыҡ средстволарҙы государство банкыһының ағымдағы счеттарында ваҡытлыса һаҡлау — финанс хужалығын артабан нығытыуҙа серьез шарттарҙың береһе ул. Был сараларҙы үткәреү колхоз средстволарын һаҡлау һәм экономиялы тотоноуға шарттар тыуҙыра. Быны аңлаған колхоз етәкселәре ауыл хужалығы Уставының 12-се статьяһын аныҡ үтәп, хужалыктың бөтә акса средстволарын государство банкылары аша үткәралар. Әбйәлил районы Шәйморатов, Молотов исемендәге һәм «8 Март» колхоздары етәкселәре был эштә алға күрһәталар. Был колхоздар үҙҙәренең бөтә акса операцияларын государство банкылары аша башҡаралар, улар быны закон итеп һаҡлайҙар.

Ләкин республикабыҙҙың күп кенә райондарында ҡайһы бер колхоздар ауыл хужалығы артеле Уставының 12-се статьяһын бозалар, артыҡ аҡсаларын государство банкыһында һаҡламайҙар. Ә финанс дисциплинаһын бозоп, колхоз кассаһында һаҡлайҙар һәм уларҙы тейешле документ буйынса тотонмайҙар, ә айырым кешеләрҙең распискалары буйынса тотоналар. Бындай хәл әле аңында капитализм ҡалдыктары бөтәрелмәгән айырым кешеләрҙең колхоз средствоһына хуҡ һуҙыуына, урлашыуына юл аса. Тикшереү һөҙөмтәһендә Белоҡатай районы «Завет Ильича», Бишбүләк районы М. Горький исемендәге колхоздарҙа ошондай енәйәт эштәрҙең барлығы асыҡланды.

Бындай өтешһеҙлектәргә артабан юл күйырға ярамай. Колхоз средстволарының һәр һум аҡсаһы нығлы контролдә булырға тейеш.

Дебитор бурыстарҙы бөтәрәү һәм уларҙы булдырыуға юл күймау — колхоздарҙа финанс хужалығын нығытыуҙа мөһим шарт булып тора. Шуға ҡарамаҫтан, күп кенә промышленность предприятиелә ре, сауҙа һәм әҙерләү ойошмаларының етәкселәре колхоздар менән үҙ ваҡытында һәәп-хисап яһамайҙар. Колхоз средстволарын үҙ хужалыктары оборотында закондыҡ файҙаланыу киләләр. Мәҫәлән, Башҡиркниготорг системаһындағы ойошмалар колхоздарға 92 мең, Сортсемовощь— 27 мең, Союзглаготтранс — 24 мең һум биреҫәктәрен түләмәйҙәр. Шулай уҡ машина-трактор станциялары, потребкооперациялар, заготзерноларҙ һәм ҡайһы бер башҡа ойошмалар колхоздарға зур суммаларҙа бурыслы булып торалар.

Совет хөкүмәте колхоздарға бик зур материаль-техник һәм финанс ярҙамы күрһәтә. Государство банкыһы аша ғына колхоздарға производство сараҙары өсөн 1948 йылда 2 миллион 100 мең һум, 1949 йылда — 4 миллион 400 мең, 1950 йылда 8 миллион 500 мең һум кредит бирелде. 1951 йылда колхоздарға бирелеүгә планлаштырылған кредит суммаһы 8 миллион 938 мең һум тәшкил итә. Был сумманың 4 миллион 85 мең һумы бирелде лә инде.

Баҡалы, Мәсетле, Яңауыл, Бозаяҙ һәм байтаҡ башҡа райондарҙың колхоздары хөкүмәт тарафынан бирелгән кредит аҡсаларын үҙ ваҡытында үҙләштереп киләләр. Ләкин ҡайһы бер райондарҙа кредиткә бирелгән аҡсаны насар үҙләштерәләр. Мәсәлән, Әбйәлил районының колхоздарына кредиткә бирелгән 106 мең һум аҡсаның бөгөнгә көнгә ни бары 36 мене, Благовар районында — 147 мең һумдың 57 мене, Ишлайыр районында — 35 мең һумдың 3 мене генә үҙләштерелгән. Был эш Илеш, Ҡафури, Күгәрсен, Федоровка, Нуриман райондарында ла бик насар башҡарыла.

Колхоздарҙың финанс хужалығын нығытыуҙа государство банкылары работниктәре һәм район ауыл хужалығы бүлектәренең бухгалтер-ревизорҙары зур ярҙам күрһәтергә тейештәр. Улар ауыл хужалығы органдары менән берлектә колхоздарҙың экономикаһын өйрәнергә, һәр бер колхозды күп тармаҡлы, юғары тауарлы һәм доходлы хужалыҡ итеү буйынса саралар билдәләүҙә ҡатнашырға бурыслылар. Райондарҙың финанс ойошмалары работниктәренән колхоздар менән бәйләнештә кәсәйтеүе, уларға һәәпхисап эштәрен юҡға һалыуҙа, дебитор бирәсәктәрҙе юлап алыуҙа практик ярҙам күрһәтеү талап ителә.

Бөтә резервтарҙе тулы файҙаланыу, средстволарҙы экономиялы тотоноу һәм шуның нигеҙендә колхоздарҙы ойоштороуҙы хужалыҡ яғынан артабан нығытыу — 1951 йылда колхоздар алдында торған бурыстарҙы уңышлы үтәүҙә мөһим саралар булып тора.

А. Курмаев,
Государство банкыһының Башкортостан республика контораһының управляющийе.

Башкорт АССР-ы колхоздарында бесән сабыу һәм силос һалыу барышы

(Пландар үтәлеше, 1951 йылдың 25 июненә, процентторҙа)

Тотҡан урыны	Райондар	бесән сабыуҙан	силос һалыуҙан
1	Шишмә	47	50
2	Воскресен	41.2	49
3	Бозаяҙ	37.7	37
4	Мәләүез	37	9
5	Көйөргәҙе	36.2	4
6	Ҡырмыҫҡалы	35	16
7	Сәғмағош	31	39
8	Федоровка	31	18
9	Знаменка	31	15
10	Помаҙуба	30	40
11	Туймазы	29	36
12	Ауырғазы	29	21
13	Благовар	28	48
14	Кушнаренко	28	32
15	Абзан	26	43
16	Стәрлетамаҡ	25.5	12
17	Әлшәй	23	24
18	Бәләбәй	21	52
19	Стәрлебаш	20.3	30
20	Бишбүләк	19	43
21	Благовещен	17	26
22	Өфө	17	25
23	Миәкә	17	15
24	Күгәрсен	17	27
25	Ҡандра	16	15
26	Йәрмәкәй	16	33
27	Маҡар	15	49
28	Бәлтач	14	34
29	Бөрө	14	85
30	Покровка	13.2	53
31	Ҡалтасы	13	22
32	Дүртөйлө	13	—
33	Хәйбулла	12	59
34	Борай	11	37
35	Иглин	11	11
36	Дәүләкән	11	52
37	Шаран	8	29
38	Илеш	8	63
39	Нуриман	7.4	33
40	Архангель	6.7	5
41	Матәй	6	43
42	Оло Теләк	5.7	18
43	Баймаҡ	5	45
44	Яңауыл	4	30
45	Байҡыбаш	4	40
46	Мәсетле	3	41
47	Миңкә	2.1	28
48	Ҡафури	2	5
49	Бүздәк	2	18
50	Яңауыл	1.8	17
51	Баҡалы	1.8	46
52	Ҡаҙансел	1.6	37
53	Краснокама	1.5	65
54	Ҡыйғы	1.1	29
55	Татешле	0.7	22
56	Белоҡатай	0.7	21
57	Салауат	—	16
58	Аскын	—	16
59	Белорет	—	12
60	Учалы	—	5
61	Әбйәлил	—	3
62	Бәрәҫ	—	—
63	Ишлайыр	—	—

Общественный малдарға стандарт торлактар

Бәрәҫ районы Фрунзе исемендәге хозяйства общественный малдар өсөн яңы стандарт торлактар төҙөү эше ҡыҙыу бара.

Фермаларҙа йылҡы һәм быҙауҙар өсөн яңы һарайҙар һалыу тамамланы. Улар ға 20 баш ат һәм 30 быҙау урынлаштырыласаҡ. Хәҙер 200 баш һарыҡ һыйырлыҡ торлаҡ төҙәлә.

Д. Юлмехәмәтов.

Пропагандистарға һәм марксистик-ленинсе теорияны өйрәнеүселәргә ярҙамға

БАЗИС ҺӘМ ӨҪКОРМА ТУРАҺЫНДА ИПТӘШ И. В. СТАЛИН

И. В. Сталиндең «Марксизм һәм тел ғилеме мәсьәләләре» тигән гениаль өҫәренең донъяға сығыуы илебеҙҙең идея тормошонда иң ҙур вакиға булып тора. Маррҙың һәм уның шәкерттәренең хеҙмәттәренда марксизмды вульгарлаштырыуҙы фаш итеп, иптәш Сталин тел ғилеменең ысын-ысынлап марксистик теорияһын барлыҡҡа килтерҙе. Шуның менән бергә, марксизм-ленинизмде байытып, иптәш Сталин тарихи материализмдың иң мөһим мәсьәләһен — базис һәм өҫкорма тураһындағы мәсьәләне тәрән эшләп бирҙе. Иптәш Сталиндең тел ғилеме буйынса хеҙмәте ул — догматизмға, начетниклыҡҡа һәм теҙмудизмға ҡаршы килешмәүсән көрәш өлгөһө. Ул беҙҙе марксизмдо ижади аңларға, уға ижади яҡын килергә өйрәтә.

* * *

Обществоның үҫеш законҙарын асып, Маркс менән Энгельс, материаль етештереүҫе көстәр үҫешенең билдәле бер баҫҡысында тура килә торған етештереү мөнәсәбәттәренең йыйынтығы обществоның экономик структураһын, реаль базисте тәшкил итә, шуның өҫтөндә общественный өҫкорма барлыҡҡа килә, тип күрһәтәләр.

Үҙенең «Марксизм һәм тел ғилеме мәсьәләләре» тигән хеҙмәтендә иптәш Сталин: «Базис ул — обществоның оло үҫеш этабындағы экономик төҙөлөшө», тип тәрән билдәләмә бирҙе.

Тарихта етештереү мөнәсәбәттәренең төп биш тибы, башҡаса биш тибы: борорго община, ҡол биләүселек, феодаль, капиталистик һәм социалистик типтары билдәле.

Етештереү мөнәсәбәттәренең нигеҙе булып етештереү мөнәсәбәттәренең тибы билдәләүсе нәмә — производство средстволарына милек тора. Ҡол биләүселек ҡоролошонда етештереү мөнәсәбәттәренең нигеҙе булып производство средстволарына һәм производство работниге н ә — ҡолға ҡол биләүсенең милке тора; Феодаль ҡоролош ваҡытында—производство средстволарына феодалдең тулы милке һәм производство работниге н ә —крепостной крәстиәнгә тулы булмаған милке тора; капиталистик ҡоролош ваҡытында етештереү мөнәсәбәттәренең нигеҙе булып капиталистең производство средстволарына милке тора, производство работниге — әшсе уның ҡитке булмай инде.

Етештереүҙең икенсе яғын етештереүсе көстәр — материаль байлыҡтар етештереүгә ярҙам итә торған производство тораҡтарын хәрәкәткә килтере, материаль байлыҡтар етештерә торған кешеләр тәшкил итәләр.

Иптәш Сталин етештереү һәр ваҡыт үҙгәреп, үҫеп тора, тип әйтә. Шуның менән бергә етештереүҙең үҙгәреүе һәм үҫеше етештереүҙең айырыуса характерҙы һәм революцион элементы булып торған етештереүҫе көстәрҙең үҙгәреүенән башлана.

Етештереүҫе көстәр һәм етештереү мөнәсәбәттәре үҙгәреү диалектикаһын асып биреп, иптәш Сталин, етештереү мөнәсәбәттәре үҙ ваҡытында үҫешенең йоготло этабын үтәй, тип күрһәтә. «Шуның менән бергә, — ти иптәш Сталин, — етештереү мөнәсәбәттәре етештереүҫе көстәрҙең үҫешенән артыҡ озаҡ артҡа ҡала алмайҙар һәм уларҙы менән ҡаршылыҡлы хәлдә артыҡ озаҡ тора алмайҙар, сөнки етештереү мөнәсәбәттәре етештереүҫе көстәрҙең характерына, торошона тура килһәләр генә һәм етештереүҫе көстәр үҫешенә ирекләй бирһәләр генә етештереүҫе көстәр тулы күләмдә үҫә алалар. Шулыҡтан, етештереү мөнәсәбәттәре етештереүҫе көстәрҙең үҫешенән ни тиклем генә артҡа ҡалмаһындар, улар—иртәме йәки һуңмы — етештереүҫе көстәрҙең үҫеш кимәлена, етештереүҫе көстәрҙең характерына яраҡлаштыра тейештәр—һәм ысынлап та яраҡлашалар. Шулай булмағанда, беҙ етештереү системаһында етештереүҫе көстәрҙең һәм етештереү мөнәсәбәттәренең берҙәмлеге тамырынан боролоуҙы, бөтә етештереүҙең әүәлгеһен, етештереү кризисын, етештереүҫе көстәрҙең емерелеүен күрер инек». (И. Сталин, «Ленинизм мәсьәләләре», 11 баҫма, 553-сө бит).

Бер общественный ҡоролоштан икенсе ҡоролош, бер башҡаса биш тибы менән алыштырылыуының тарихи процесс нигеҙендә етештереүҫе көстәрҙең үҫеше ята. Яңы етештереүҫе көстәр менән уларҙың үҫешенә тотҡарлыҡ итеүҫе иҫке етештереү мөнәсәбәттәре араһындағы тарҡаулыҡ обществоның үҫешенең тарихи һәр бер этабында инде искергән етештереү мөнәсәбәттәрен бетереүҙе, иҫке базисте, уның өҫтендәге өҫкорманы бетереүҙе талап итә. Ҡол биләүселек феодаль ҡоролош менән, феодаль ҡоролош капиталистик менән алмашынды. Капиталистик ҡоролош СССР-за социалистик ҡоролош менән алмашынды. Социализмға тиклем булған формацияларҙың һәр береһенең базисе етештереүҫе көстәрҙең үҫешенә ярҙам итеп килгән саҡта, ул, нигеҙҙә, прогрессив роль уйнаны. Ләкин етештереүҫе көстәр үҫә барған һайын, был инде үҫеш формаһынан уның бығауы булып әүерелгән оно базис реакцион фактор булып ҡала.

Социалистик базис эксплуататорҙар обществоһы базисенан тамырҙан һәм принциналь айырыла. Социализм ваҡытында етештереү мөнәсәбәттәренең нигеҙе булып производство средстволарына обществоның милке тора. Быны ҡәшәнен кешене эксплуатациялауы юк. Етештереү процесында кешеләр мөнәсәбәтенең нигеҙе булып һитәштәрҙең һәм социалистик үҙ-ара ярҙам тора. Етештереүҙең үҫеш хәрәкәте тамырынан үҙгәрә. Етештереүҫе көстәр менән етештереү мөнәсәбәттәре араһындағы ҡаршылыҡ бөтә. Кешелек дарихенда беренсе башлап етештереү мөнәсәбәттәре менән етештереүҫе көстәрҙең бер-береһена тулыһынса тура килеүе урынлаштырыла — етештереү процесының общественный характере производство средстволарына булған общество милке менән нығытыла. Социализм етештереү мөнәсәбәттәренең етештереүҫе көстәр характереңа тулыһынса тура килеүе социализм ваҡытында етештереүҫе көстәрҙең коммунизмға күсеүҙе тәьмин итеүҫе иҫке һәм сикләнмәгән үҫеү өсөн шарттар тыуҙыра. Етештереүҫе көстәрҙең бынан һуңғы үҫеше социализмға тиклем булған общественный формацияларҙағы кеүек, етештереү мөнәсәбәттәре алмашыныуын талап итмәй инде.

Социализм ваҡытында етештереүҫе көстәрҙең үҫеүе социалистик етештереү мөнәсәбәттәрен нығыта, был мөнәсәбәттәрҙең юғары баҫҡыҫҡа күсеүен, уларҙың коммунистик обществолағы етештереү мөнәсәбәттәренә әйләнеүен тәьмин итә. Социализмдан әлек булған бөтә общественный-экономик формацияларҙа обществоның үҫеше стихияны хәрәкәт итеүҫе экономик законҙар нигеҙендә тормошҡа ашырыла. Совет социалистик обществоһының үҫешенә партияның һәм Совет государствоһының политикаһы менән юнәлеш бирелә. Был политика совет ҡоролошонон тормош нигеҙе булып тора. Обществоның үҫеш законҙары белемена тәйәнеп, партия һәм Совет государствоһы совет кешеләрен коммунизм төҙөүгә туплай һәм ойоштора.

Пролетариат диктатураһын урынлаштыра һәм етештереүҙең яңы социалистик нығлын ойоштороуҙа, эшселәр синыфы капитализм ваҡытында барлыҡҡа килтерелгән етештереүҫе көстәрҙе, фән һәм техника ҡазаныштарын файҙалана. Капитализм ваҡытында прешелгән фән һәм техника ҡазаныштарын файҙаланыуға ҡаршы сыҡҡан «марксистәрҙең» обществоға примитив-анархистик ҡарашын иптәш Сталин бик нык тәнҡит итте: «Беҙҙә бер ваҡыт, Октябрь переворотынан һуң беҙҙән ылебеҙҙә ҡалған тимер юлдар буржуаз тимер юлдар булып торалар, беҙгә, марксистарға, уларҙы ҡулланырға ярамай, уларҙы күтәп ташларға һәм яңы «пролетар» юлдар һалырға ҡәрәк, тип рәсләусы «марксистар» бар ине. Бының өсөн уларға «троглодит» тушаматы бирелгәйне...» («Марксизм һәм тел ғилеме мәсьәләләре», 18—19-сы биттәр).

* * *

«Марксизм һәм тел ғилеме мәсьәләләре» тигән хеҙмәтендә иптәш Сталин марксизм-ленинизмде алға үҫтереп, өҫкорма класстық билдәләмә бирҙе: «Өҫкорма ул — обществоның политик, хоҡуҡи ҡараштары, художестволы, философик ҡараштары һәм уның шул ҡараштарға ярашлы политик, хоҡуҡи һәм башҡа учреждениеларе» тиңе ул (шунда уҡ, 5-се бит).

Был учреждениелар араһында мөһим урынды государство алып тора.

Иптәш Сталин базистең өҫкорманы ҡарата булған ролен бик асыҡ күрһәтеп бирҙе.

«Һәр бер базистең, үҫеп ярашлы өҫкормаһы бар. Феодаль ҡоролош базисенең үҙенең өҫкормаһы, үҙенең политик, хоҡуҡи һәм башҡа ҡараштары һәм шуларға ярашлы учреждениелә ре бар, капиталистик базистең үҙенең өҫкормаһы бар, социалистик базистең үҙенең өҫкормаһы бар. Әгәр базистар үҙгәрһә һәм бөтәрелә икән, уның артынан был базистең өҫкормаһы ла үҙгәрә һәм бөтәрелә, әгәр яңы базис барлыҡҡа килә икән, уның артынан был яңы базиска ярашлы өҫкорма ла барлыҡҡа килә» (шунда уҡ, 5—6-сы биттәр). Өҫкорма — билдәле бер экономик базис йәшәй һәм эш итә торған бер эпоханың продукты ул. Ләкин был өҫкорма үҙ нәүбәтендә базиска йоғонто яһамай, тигән һүҙ түгел әле. Иптәш Сталин обществоның үҫешендә өҫкорманың ғәйәт зур актив роль уйнауын күрһәтеп бирҙе.

«Өҫкорманы базис тыуҙыра, ләкин был инде тә өҫкорма базисте сағылдыра тигән һүҙ түгел, өҫкорма—пассив, нейтраль, ул үҙ базисенән ысынлыпа, синыфтарҙың ысынлыпа, ҡоролоштоң характерынан айырмаһы ҡарай, тигән һүҙ түгел. Бөтәһенән, өҫкорма барлыҡҡа килеү менән

Бүздәк бертуклы ашлыҡ совхозында механизаторҙар уроҗай йыйнауға яҡшы әҙерләнделәр.
Һүрәттә: (һулдан уңға) Тәлғәт Алпаров, Баһауетдин Алпаров, Семен Лазаренко (алҡын механик) һәм Тәлғәт Алпаров ситәштәр ремонтланған комбайн янында.
А. Зарасов фотоһы.

Комбайнерҙәрҙең йөкләмәләре

Бүтәрсен МТС-ы (директоры ситәш Хәҙиморатов) комбайнерҙәре Социалистик Хеҙмәт Геройы, комбайнер ситәш Арслан Кирәевтең хатын әйрәнделәр һәм социалистик йөкләмәләр алдылар.

«Сталинец—6» комбайнында эшләүсе ситәш В. Колядин Тельман исемендәге колхозда быйыл 800 гектар майҙандың уроҗайын 30 эш көнөндә йыйнарға һәм яғыулыҡҡа 10 процент экономия яһарға йөкләмә алды.

Район Советы депутаты ситәш Л. Золов шулай уҡ «Сталинец—6» комбайны менән 800 гектар майҙандың уроҗайын йыйнарға, яғыулыҡҡа 10 процент экономия яһарға һүҙ бирҙе. Комбайнерҙарҙан Богданов, Хәлитов, Казаков, Буянов, Гаврилов, Сафаров, Первушкин ситәштәр ҙә социалистик ярышҡа сыҡтылар.

Х. Дәүләтшин.

Урожай йыйнауға әҙерлектә

Стәрлетамаҡ районы колхоздарында уроҗай йыйнауға әҙерлек алып барыла. 33 колхозда яңалы 127 ырғын, 43 урында иген киптергес төҙәлә һәм ремонтланды. Был эш Жданов исемендәге колхозда айырыуса яҡшы бара. Бында 6 яңы яңалы ырғын һәм бер иген киптергес төҙәлде. «Просвет» колхозында ла 4 ырғында яңалар төҙәлә.

Быйыл ашлыҡ һуғыуҙа электр көсен киң ҡулланыу күҙәтелә. 13 колхоздың бөтә яңалы ырғындары ла электрлаштерелә. Уларға 35 электр моторы ҡуйыла. Уның көсө ашлыҡ һуғыуҙа, иген тәҙәртеүҙә файҙаланылһаҡ.

А. Клименттьев.

Урман полосаларын тәрбиәләүҙә

Баймаҡ. Районлағы колхоздарҙа баҫыу һаҡлаусы урман полосалары ултыртыу эше, уҙған йылғыға ҡарағанда, яҡшыраҡ үтәлде. Колхоздар буйынса 80 гектар, район леспозы работниктәре тарафынан 525 гектар майҙанда ағас ултыртылды. Уларҙы тәрбиәләүҙә махсус бригадалар эшләй.

И. Зарипов.

Башҡорт АССР-ы МТС-тарында комбайндар ремонтлау барышы

(План үтәлеше, 1951 йылдың 25 июненә, процентта)

Тоҡҡа урынды	МТС-тар	Ремонтланған	Тоҡҡа урынды	МТС-тар	Ремонтланған	Тоҡҡа урынды	МТС-тар	Ремонтланған
1	Шәранбаш-Киҙәк	170	48	Ҡолмаҡ	76	95	Усть-Ивкин	65
2	Октябрьский	119	49	Мәкәр	75	96	Забельск	65
3	Сыңғыштамаҡ	112	50	Абзан	75	97	Бураҙы	65
4	Долгоруий	111	51	Калинин	75	98	Ярославка	64
5	Благовар	106	52	Петровск	74	99	Ҡырмыҫҡалы	64
6	Суйынсы	103	53	Бөрө	74	100	Учалы	64
7	Шыңайыр	100	54	Татышло	73	101	Туймазы	63
8	Дәүләкән	100	55	Шәриф	73	102	Стәрлетамаҡ	62
9	Тәрәмәлы Ғәбәй	100	56	Ҡыйғы	72	103	Сәрмән	62
10	Баймаҡ	100	57	Покровка	72	104	Ирмәш	60
11	Матрай	100	58	Аксен	72	105	Дыуан	60
12	Борай	100	59	Баҡалы	72	106	Поляевск	60
13	Нәркәй	100	60	Ново-Троицк	72	107	Бишбүләк	60
14	Яҡалы	100	61	Әбйәлил	71	108	Приют	60
15	Яңауыл	100	62	Нәрмәкәй	71	109	Ҡамаҙа	60
16	Степановка	94	63	Һүрән	71	110	Орловка	60
17	Әбйәҙәк	93	64	Ергән	70	111	Ҡарыш	59
18	Ишле	92	65	Һуҡайлы	70	112	Шишмә	59
19	Бишенде	90	66	Ямыково	70	113	Мәләүез	58
20	Ҡарлыҡан	89	67	Мияка	70	114	Аҡъяр	58
21	Иглин	89	68	Байыш	70	115	Уҫлы	58
22	Үлән	86	69	Андреевка	70	116	Бүлгәк	58
23	Калтасы	85	70	Моторный	70	117	Ҡарҙәл	57
24	Ортөйәк	85	71	Нуриман	69	118	Таҫтамаҡ	57
25	Мәсәғүт	83	72	Таналыҡул	69	119	Бүҙәй	56
26	Дүртөйлө	83	73	Ҡош-Йылға	69	120	Кәсәү	56
27	Теләкәй	83	74	Һарыҡул	69	121	Кушнаренко	56
28	Рәхәт	82	75	Краснокама	69	122	Дмитриевка	56
29	Ямалы	81	76	Чүпәй	69	123	Балтач	55
30	Арслан	81	77	Сакмағош	69	124	Әлмөхәмәт	55
31	Михайловка	81	78	Пугачев	68	125	Мишкә	55
32	Байгужа	81	79	Аҫлыҡул	68	126	Илеҫ	52
33	Бәкер	80	80	Дүртйылө	68	127	Мәсетле	50
34	Төрәс	80	81	Иманлекул	68	128	Балабай	50
35	Аит	80	82	Шаланлы	67	129	Бүҙәк	50
36	Хәсәйбирҙин	80	83	Таймас	67	130	Ерекле	50
37	Һуҡҡул	80	84	Чапаев	67	131	Яңғыҙ Ҡайын	49
38	Ташлы	78	85	Степной	67	132	Стәрлебаш	48
39	Тәҙрән	78	86	Шәрән	67	133	Усень-Иваново	48
40	Мраҡ	78	87	Әбйәлил	67	134	Подлуб	46
41	Тукмаҡлы	78	88	Сибай	67	135	Архангель	45
42	Күҙәрек	77	89	Һаҡмар	67	136	Охлебинки	45
43	Күтәрән	77	90	Хәйбулла	67	137	Малояз	44
44	Пәнәгәт	77	91	Белокатай	66	138	Мәләүез	42
45	Аскын	76	92	Күҙәм	66	139	Байрамғол	41
46	Федоровка	76	93	Ермолаевка	66	140	Оло Телән	36
47	Бәләй	76	94	Ғайҙы	65			

Октябрьскийҙән хаттар

4. Рус теле

Октябрьский ҡалаһының 11-се номерле мәктәп директоры ситәш Арсланов ғорурлыҡ менән:

— Оло яҙма эштәргә ҡарағыҙ әле, — тине.

Дәфтәрҙең 8 битенә укыусы Ф. Салихова: «Бейек Ватан һуғышында комсомол» тигән темаға Александр Фадеевтың «Яҡын ғвардия» романы буйынса матур, тигеҙ итеп экзаменацион эш яҙған. Укыусының теле бай һәм грамоталы, сочинение тығыҙ һәм йөкмәткеле итеп төҙөлгән, ул ҡыҙыҡлы цитаталарҙы һәм сағыштырыуҙарҙы файҙаланған.

— Латыповаҡың, Шәмсиәҡың эштәрен уҡып ҡарағыҙ...

Яңы сочинениелә уҡыусылар рус теле буйынса белемҙәренең юғары кимәлдә булыуҙарын ҙур шатлыҡ менән билдәләйһең. Ошоно ғына әйтеү ҙә ете: елгергәлек аттестатына экзамен биреүсе 14 укыусының бөтәһе лә рус теле буйынса экзаменде уңышлы тапшырҙылар.

— Бынан бер нисә йыл элек, тыҙар,— мәктәптең уҡытыусылары, — үҙебеҙҙең мәктәпте тамамлаған сыҡҡан уҡыусыларҙы Өфөгә йәки үҙебеҙ менән күршеләге Бәләмәгә үҙҙырға сәбәрең, уларҙың унда экзамен бирә алырҙармы икән тип тулғынланыу менән хәбәр көтә торғайныҡ. Был ҡәҙер беҙҙең өсөн хәл ителгән мәсьәлә инде: уларҙың бөтәһе лә тип әйтерлек теләһә нимәй һынауҙарҙы уңышлы тапшырҙылар...

Ленин һәм Сталин теле, Пушкин һәм Толстой теле, Горький һәм Маяковский теле кеүәштең һәм хеҙмәттең гүзәл тормалы булып тора, ул белемҙәреңә һәм культураның юғары тәңәнуштарына әйә булырға ярҙам итә, совет кешеләре араһындағы дуҫлыҡты нығытыуға көс һала.

Башҡортостандың нефтселәре араһында, бөтә ерҙә лә башҡорттар һәм татарҙар араһында бәйек рус теленә, уның байлығын өйрәнеүгә тарата бик ҙур ынтылышты һәр көн һайын һәм сәғәт һайын күрергә мөмкин. Хәҙер инде Октябрьский ҡалаһының ҡыуанысһы булып әүерелгән әлеккә Нарыш, Муллино, Төркмәнтау, Заит ауылдары рус телендәге ватмалы матбуғатты, бынан нефть промышленное предприятиеларҙа барлыҡҡа килгәнгә тиклемге осор менән сағыштырғанда, бер нисә тапҡырға артырғаҡ алалар. Бораулау мастерҙәренең һәм вышка төҙөүселәренең, разведкала һәм транспортта эшләүсе башҡорт һәм татар милләтле кешеләренең балалары әсә телендә баҫылған китаптар менән бер рәттән, Шолоховтың һәм Фадеевтың, Пришвиндең һәм Симоновтың, Эренбургтың һәм Твардовскийҙең рус телендәге әҫәрҙәрен ҙур ҡыҙыҡһыныу һәм мәхәббәт менән уҡыйҙар. Нефтселәрҙең йорттарында үҙҙәренең библиотекалары барлыҡҡа килде.

«Икенсе Баҡу» нефтселәре коллективының культура кимәле һәр йыл һайын үҫлекһеҙ күтәрелә. Башҡорт һәм татар милләтенән булған ябай эшселәрҙең рус телендә ҙур телмәрҙәр һәм лекциялы һүҙҙәр менән сығыш яһауҙарын бик йыш күрергә мөмкин. Башҡорт АССР-ы Верховный Советҡа депутаты ябай бораулаусы ситәш Ғимаҙетдин Нуғыҙ сессияла яһаған сығышы ҙур йомғаҡ ҡалдырҙы. Киҫәге аҙ грамоталы кроҫтиән, нуғышан нефть промышленносенә эшкә ҡуҫҡан Ғимаҙев ҙур аудиторна алдында үҙе тураһында, үҙенең бригадаһы тураһында, тыуған ҡалаһы тураһында, нефтселәр тураһында бик асыҡ итеп рус телендә ҡайнар телмәр һөйләне...

— Мин түбәһе һалам менән ябылған өйҙә тыуҙым, — тине ул. — Мин хәҙер түбәһе шифер менән ябылған өйҙә торам. Мин тыуған йылда Башҡортостандың бөтә ауылдарындағы врачтар һаны хәҙерге беҙҙең бер Октябрьский ҡалаһында булған врачтар һанынан да аҙырап нәсәлләнгән.

Ярлы итенсе улын, крепостной кроҫтиән улының улын бөтә Башҡортостан иғтибар менән тыңланы, ул үҙенең өлкән туғанының телендә телмәр һөйләне.

Милләт эшселәренең культура үҫешенә булған ҡыҙыҡлы күренештәрҙе Башҡортостан нефтенән башҡалаһында ойоштороп торған лекцияларҙан бик йыш күрергә мөмкин. Бынан бер нисә йыл элек кенә әле ябай башҡорт йәки татар эшсеһенең ҙур һәм квалификациялы телмәрҙәр менән һәм мәҫәлә доклаттар менән сығыш яһауын күҙ алдына килтереү ҙә ғәйеп ине. Хәҙер Октябрьскийҙә бынлай лекциялар һәм докладтар ябай һәм көндәлек бер күренешкә әүерелде.

Монтаж управлениеһенең электросварщике ситәш Юнусов үҙенең тәжрибәһе тураһында гүзәл доклад яһаны. Ҡаюм Иҫәнсамоттың «Машинаны капиталь ремонтһыҙ 110 мең километр йүгертеү» тигән доклады ҙур отклик тапты. Бораулау мастере Ҡасим Белянинованың «Минең бригадам нисек итеп юғары тиҙлеккә әлгәшәә тигән лекцияһы бораулау эшселәре араһында ҙур уңышлыҡ менән үтте.

Мин бынан бер ни тиклем әлек тракторист ситәш Фәтхетдинов яһаған ҡыҙыҡлы бер лекция тураһында һөйләргә теләйем.

Күп һандағы нефть вышкалары араһында, тәҙәк буйына бер туҡтауһыҙ ҙур «ЗИС»-тар һәм тағы ғәрәбә «ГАЗ»-дар арлы-бирле үтеп торған асфальт юл менән йәнәшәлә ағастан эшләнгән бер йорт бар. Бөгән бында ҙур йәшелек. Ишекка: «Ете сәғәттә тракторист ситәш Фәтхетдиновтың «Мин тракторым ремонт ара бөрөшөн нисек итеп озайттым» тигән темала доклады буласаҡ, тип яҙылған белдереү эленеп тора.

Киске тап сәғәт 7-лә бүлмә эшселәр менән тулы. Бергәүҙәр өсөн кәйәмәрен алыштырып кейгәнләр, икенселәр тура эштән килгәндәр. Өҫтәл араһында докладсы үҙе, тара сәсле, уҫта буйлы, ап-ағ бүләк, тара костюм кейгән ҡатын ултыра.

Бүлмәлә тыңлыҡ урынлашыу менән докладсы ағырҙан ғына урынынан торҙо, әйтерһең ҙа бөтә түмәге буйына доклад һөйләү менән шәғәлләнгән кеше кеүек, бик ирмен генә һөйләй башланы. Ул ашыҡмай ғына асыҡ итеп һөйләй:

— Мин эшлаған С—80 тракторы Челябе заводынан 1948 йылдың сентябрь айында алынды. Мин уны 1948 йылдың сентябрь айында ҡабул итеп алып, 1951 йылдың май айына тиклем ағымдағы һәм капиталь ремонтһыҙ, капиталь ремонт араһындағы срокта порма буйынса 2800 машина-сәғәт эшләү урынына, 8494 машина-сәғәт эшләнем. Шулай итеп мин трактордың ремонт ара осорлығын эшен ес тапҡырға арттырыуға өлгөштем...

Заз уны ҙур иғтибар менән тыңлай. Уларҙың бөтәһе лә Туймазы шарттарында бынлы бик яҡшы, шул уҡ вакытта бер ком тарафынан да өлгәшелмәгән рекорд һанарға яҡшы белә̆зер. Трактористың оло рекордты ҡуйыуға нисек өлгөшкәнлеге тураһында үҙенән ишетеүе ҡыҙыҡлы ине. Тракторист Ермолаев докладсыға төбәлеп ҡарап ҡуйҙы. Тракторист Сираҙетдинов та һәмәлер әйтергә теләп, аңламай ҡалды...

Докладсы үҙ эш тәжрибәһе тураһында һөйләүен дауам итте. Уй һөйләгән тема тотош бер фән ине. Уй мәҫәлән, «трактор тарлыҡты яратә» тип расланы, «трактор механизмдәрен саң инеүҙән һаҡларҡа» нисек итте.

Алдағы ултырышта докладсыға йыйнайыулы ҡараш ташлап цех начальнигы Семен Кузьмич Кузашкин ултыра. Ул үҙе тәрбиәләгән кешене ҡыҙыҡһынып һәм бирелеп тыңлай. Бәлки ул оло егеттең рус теленә бирә торған ҡушып ике-өс һөйләм әйтә алмаған вакыты тураһында уйлай торғандыр, ә хәҙер тыңлап тора...

— Үҙ вакытында ҡуйылған һәм алыштырылған болт тракторҙы һәр төрлә «серәкле авариялардан» һаҡлай, тип һөйләүен дауам итте Фәтхетдинов. Мин тракторҙы һәр вакытта ла тикшерәм, туҡталырға тура килгән һайын тикшерен тәзәртеп торам.

Үҙенен арты сәғәт дауам иткән докладын ул оло һүҙҙәр менән тамамланы.

— Минең трактор нормаль эшләүен дауам итә. Уның бөтә үҙеҙҙары артабан эшләү өсөн тулыһы менән яраҡлы. Мин үҙемдең тракторымда капиталь ремонтҡа тиклем тағы ла 1500 машина-сәғәт эшләргә һәм ремонт ара осорҙо 10.000 сәғәткә еткерергә һөйләмә алам...

Кеше ҡул сабыуҙар ойоштороҙо. Агафонов түбән тора ғәмәлы.

— Шәп, бик шәп, тип тыскырып ебәрҙе.

Тракторист Булат ҡапыл ҡысҡырып:

— Мин дә ошондай уҡ доклад һөйләй алыр инем, тине.

Лекцияны йомғаҡлап, бораулау контораһы инженеры, бөтә трактористарҙе Фәтхетдиновтың гүзәл эш алғоһо интеренә эшләргә саҡырҙы.

Нефтселәрҙән кем менән һөйләшһәң ҙә улар:

— Рус теле беҙҙең өсөн тарбиәләүҙең, уҡыуҙың, культураны, беҙҙең гүзәлығыбыҙҙы үҫтереүҙең ҡеүәтле ҡоралы булып әүерелде, — тиҙәр.

Нефтселәр араһында һәр кем, һәр сәғәт һайын эшселәр менән ҡәлимәләр араһында, өлкән быуын менән йәш быуын араһында, рустар менән башҡорттар араһында, татарҙар менән украиндтәр араһында гүзәл дуҫлыҡ мөғәмәләнештәрен күрәһең.

Э. Бикчәнтәев.

Заводта лекторий

Өфө нефть эшкәртеү заводында политик, һәм фанни белемҙәре таратыу буйынса общество эшләй. Унда инженер-техник работниктәрҙән бөтәһе 60 кеше член булып тора. Улар эшселәрҙән кеҫ тәтләмы араһында фән һәм техника яңылыҡтарын, СССР-ҙың эске һәм тышҡы политикаһын һәм халыҡ-ара хәлде аңлатыу буйынса бик ҙур эш алып баралар. Общество завод эргәһендә үҙенен даими хәрәкәт итә торған лекторийен ойошторған. Бында план буйынса һәр бер кесаҙна кенә лекциялар уҡыла. Мәҫәлән, бергенсе кварталда нефть эшкәртеү буйынса лекциялар циклын үткәреү планлаштырылғайны. Уй уңышлы үтәлде. Общество члене — техника фәндәре кандидаты ситәш Эгенсон «Нефть эшкәртеүҙе тәрәнәйтеү юлдары» тигән темаға, Сталин премияһы лауреаты — инженер ситәш Новокшенов «Нефть газдарын эшкәртеү», техника фәндәре кандидаты ситәш Сорокин «Каталик крекинг яңылыҡтары» тигән темаларға лекциялар уҡыныллар.

Былардан тыш общество члендәре тирәнән-тура цехтарҙа һәм дейем торлаҡтарҙа лекциялар менән сығыш яһайҙар.

М. Мостафин.

бик ҙур актив көскә әйләнә, үҙенең базисына формалашырға һәм нығырға актив ярҙам итә, иске базистың һәм иске супыфтарҙы тамам хәтлән тайҙырыуҙа һәм бөтөрөүҙә яңы ҡоролошҡа ярҙам итеү өсөн бөтә сараларҙы ҡуя» (шунда уҡ, 7-се бит).

Өҫкорма базисҡа хеҙмәт итеү өсөн базис тарафынан тыуҙырыла да. Өҫкорма үҙенең был хеҙмәт ролен бик тарттымы, өҫкорма базисҡа әйырмаһыҙ ҡарау позицияһына, супыфтарға бер үк тарафтарау позицияһына баҫтымы, уй шунда уҡ үҙенең сифатын юғалта һәм өҫкорма булыуҙан туҡтай, ти ситәш Сталин.

Өҫкорманың базисҡа, обществоның үҫешенә тәьҫире прогрессив та, реакцион да булыуы мөмкин. Өҫкорма үҙ базисына формалашырға һәм нығырға ярҙам итә, иске базисты һәм иске супыфтарҙы тамам бөтөрөүҙә яңы ҡоролошҡа ярҙам итә икән, уй шунда уҡ үҙенең прогрессив ролен тормошҡа аш

КОРЕЯЛАҒЫ ВАҠИҒАЛАР

Халҡ армияһы баш командованиеһенең белдереүе

ПХЕНЬЯН, 27 июнь. (ТАСС). Корея халҡ-демократик республикаһы Халҡ армияһының баш командованиеһе 27 июндә былай, тип хәбәр итте:

Көнсығыш һәм үҙәк фронттың айырым участкаларында Халҡ армияһының частәре Ҡытай добровольецтәре менән берлектә тығыҙ хәрәкәт итеп, урындағы әһәмиәттәге һуғыштарҙы алып барыуҙы дауам иттерәләр.

26 июндә Халҡ армияһының үҙәк фронтта хәрәкәт итеүсе частәре, дошмандың контратакаһын кире ҡағып, дошманға уның йәнле көсөндә, дәйем алғанда, бер полкҡа тиклем юғалтыу кәтерҙеләр.

Көнсығыш фронтта лисынмансы разведкаһсылар ике батальонды юҡ иткеҙе.

Халҡ армияһының частәре һуғыш барышында түбәндәге трофейҙарҙы: 1300-ҙән артығырағы винтовка, 300-ҙән артығырағы автомат, 27 ецеү һәм 20 ауыр пулемет, һәр төрлө калибрҙағы 25 орудие ҡулға төшөрҙөләр.

Берлиндең Америка секторы комендантына Берлиндәге Совет контроль комиссияһы вәкилеһең хаты

БЕРЛИН, 27 июнь. (ТАСС). Июнь башында Көнбайыш Берлиндәге енәйәтсел элементтар совет танкистарына ҡаланың Америка секторындағы Потсдам шоссеһенә ҡуйылған һәйкәлде маҫхәрәләгәндәр. Был вәкытта һәйкәлдең йөҙе емерелгән, постаментына ҡара буяу һөртәлгән, бензин һибеп яндырылған.

Был юл ҡуйғыһыҙ хәрәкәттәргә ҡаршы Берлиндәге Совет контроль комиссияһы вәкиле С. А. Деньгинден протесена Берлиндең Америка секторы коменданты генерал Мәтьюсон үҙ хатында, асылда, бындай провокацияларҙы яҡлау һәм көрләндереү юлына баҫа.

«Һеҙҙең 1951 йылдың 18 июнендәге хатығыҙ, Берлинден Америка секторындағы Потсдам шоссеһенә совет танкистарено ҡуйылған һәйкәлгә ҡарата провокация Америка оккупацион властәренең рөхсәтенән башҡа эшләнмәгәндәр, тип уйлауымды нығыта.

Һеҙҙең хатығыҙҙағы «был һәйкәлдең артабан да Америка секторында булыуы немецтарҙың асыуын килтереү сығанағы булып хеҙмәт итәсәк һәм киләсәктә, ҡалҡы, яңынан маҫхәрәләнер», тип раҫлау үтәнән-үтә ялғанлыҡ булып тора, ул Көнбайыш Берлиндәге һәр төрле провокациялар менән шөғөлләнеүсе һәм шуның менән оккупацион властар араһындағы мәнәсәбәттәрҙе ҡатмарлаштырыуға маташыусы фашистик элементтарҙе яҡлауға иҫәпләнгән.

Америка оккупацион властәренең бындай позицияһы Совет контроль органдарының ғәмәлләнеүен һәм асыуын тыуҙыра, шулай уҡ Берлин халҡының, шул иҫәптән Америка секторы халҡының да нәфрәтен тыуҙыра, уның ысын настроениеһе герман халҡын һәм Европаның башҡа халҡтарын фашизм изеүенән азат итеү өсөн үҙ ғүмерҙәрен биргән героик совет кешеләренең иҫтәлегенә тәрән хөрмәт тойғоһо менән характерләнә».

Хатының аҙағында Деньгин Америка оккупацион властәренең совет танкистарена ҡуйылған һәйкәлгә тейешле ихтирамлы тәмен итерлек саралар күреүҙе тәлап итә.

Англияның Иранға янауҙары

ЛОНДОН, 27 июнь. (ТАСС). Рейтер агентствоһының белдереүенән күренгәненсә, Англия властәре үҙҙәренең Иран адресена янауҙарын туҡтатмайҙар. Англияның 8 мең тонна ауырлығындағы «Мориншес» крейсеро Абадандан 40 милдәге Шат—эль—Араб йылғаһының тамағына ингән.

И. В. Сталин Әҫәрҙәренең икенсе томын Монголия халҡ республикаһында баҫып сығарыу

УЛАН-БАТОР, 26 июнь. (ТАСС). Монголия халҡ-революцион партияһының Үҙәк Комитеты И. В. Сталин Әҫәрҙәренең икенсе томын монгол телена тәржемә итеп баҫып сығарҙы. Өченсе том да яҡын көндәрҙә баҫылып сығасаҡ.

Катын-ҡыҙҙарҙың Халҡ-ара демократик федерацияһы исполкомының Я. А. Маликҡа хаты

НЬЮ-ЙОРК, 26 июнь. (ТАСС). СССР-ҙың БМО-ғағы даими вәкиле, июнь айында Именселек Советенең председателе булған Я. А. Малик катын-ҡыҙҙарҙың Халҡ-ара демократик федерацияһы исполкомының 1951 йылдың 21 июнендәге хатын Именселек Советенең документе итеп баҫып сығарырға тәкдим итеп, 25 июндә түбәндәге хатты БМО секретариатына ебәрҙе: «Берләшкән Милләттәр Ойошмаһы секретариатына Именселек Советенең председателе булараҡ, минең тарафтан алынған катын-ҡыҙҙарҙың Халҡ-ара демократик федерацияһы исполкомының 1951 йылдың 21 июнендәге хатын Именселек Советенең документе итеп баҫып сығарыуҙы һорайым».

СССР сит ил эштәре министренең урынбаҫары А. А. Громыконың Берлиндән китеүе

БЕРЛИН, 26 июнь. (ТАСС). Дүрт держава сит ил эштәре министрҙәре урынбаҫарҙарының өҙлөкһөҙ кәңәшмәһендәге совет делегацияһы Советтар Союзы сит ил эштәре министренең урынбаҫары А. А. Громыко етәкселегенә 26 июндә иртән самолетта Мәскәүгә осто. Ул Парижҙан ҡайтҡанда Берлинда туҡталғайны.

Шенефельд аэродромында делегацияны Германия демократик республикаһының сит ил эштәре министры Георг Дертингер, Германия демократик республикаһы сит ил эштәре министренең урынбаҫары Антон Аккерман, Совет контроль комиссияһы председателенең беренсе урынбаҫары И. Ф. Семичастнов, СССР дипломатик миссияһының етәксеһе Г. М. Пушкин һәм башҡалар оҙатты.

Франция һалдаттары һуғышҡа әҙерләнеү политикаһына ҡаршы протест белдерәләр

ПАРИЖ, 26 июнь. (ТАСС). Хөкүмәттең һуғышҡа әҙерләнеү политикаһына ҡаршы Франция һалдаттарының протест белдереүҙәре тураһындағы хәбәрҙәр алеман-але йышырағ күренә башланылар.

«Юманите» газетаһы, дүртенсе колониаль пехота полкының һалдаттары араһында рухһыҙлыҡ хөкөм һөрә, тип хәбәр итә. Хәрби хеҙмәт срогын артырыу тураһында Америка империалистарененң талаптары һалдаттарҙың протесын тыуҙыра. Күптән түгел был полк казармаларында Америка фильме күрһәтелде. Америка пропагандаһына ҡаршы протест билдәһе итеп бөтә һалдаттар ҙа залды ташлап сыҡтылар һәм фильмде күрһәтеүҙе туҡтатырға тура килде.

Тыныслыҡты яҡлауҙың Англия комитеты белдереүе

ЛОНДОН, 26 июнь. (ТАСС). Тыныслыҡты яҡлауҙың Англия комитеты 26 июндә белдереү ирлап итте. Унда Кореялағы һуғышты туҡтатыуға юнәлтелген Малик тәклимдәрен ҡотлай. Комитет шулай уҡ сит ил эштәре министры Моррисондың, «Англия хөкүмәте был потенциаль мөмкинлекте файҙаланыу юлдарын һәм средстволарын актив рәүештә өйрәнә лә инде», тип общиналар палатаһында яһаған белдереүенә ҡотлай.

Америка һалдаттары Кореяла һуғышырға теләмәйҙәр

НЬЮ-ЙОРК, 26 июнь. (ТАСС). «Нью-Йорк таймс» газетаһының хәбәрсеһе Баррет Кореянан, Корея мәсьәләһен тыныс юл менән хәл итеү һәм Кореяла һуғыш хәрәкәттәрен туҡтатыу тураһында тәкдим менән Я. А. Маликтең 23 июндә радио аша сығыш яһауы тураһындағы хәбәр фронттың бөтә линияһы буйынса һалдаттар араһында «тәбиғәттә булмаған тыныслыҡ менән таралды» һәм хатта, ғәҙәттә, мөһим яңылыҡтар тик бер ниса көн уҙҙан ҡына барып еткән алдынғы постарға ла билдәле булған, тип ташлыра. Баррет, һалдаттар Кореялағы һуғыштың туҡталыуына «зур өмөт» менән тулылар, тип күрһәтә.

Президент Трумэндең сығышы

НЬЮ-ЙОРК, 25 июнь. (ТАСС). 25 июндә президент Трумэн Таллахомза (Теннесси штаты) Америка Ҡушма Штаттары хөкүмәтенең политикаһына арналған телмәр менән сығыш яһаны.

Президент Трумэн үҙ телмәрендә Кореялағы хәрби конфликтҡа күренекле урын бирҙе.

Кореялағы һуғыш тураһындағы мәсьәлә буйынса президент Трумэн бер ниндәй ҙә яңылыҡ әйтмәне. Ләкин ул Корея мәсьәләһен тыныс юл менән хәл итеү һәм һуғыш хәрәкәттәрен туҡтатыу тураһында Берләшкән Милләттәр Ойошмаһындағы совет вәкиле Я. А. Малик тәкдименә ҡушылырға мәжбүр булды.

„Джорнэл оф коммерс"тың асыҡтан-асыҡ белдереүе

НЬЮ-ЙОРК, 26 июнь. (ТАСС). АҠШ монополистик ҡруғтарының органы «Джорнал оф коммерс» газетаһы, Кореяға ҡарата АҠШ политикаһына Кореялағы вольфрам ятҡылыҡтары мөһим роль уйнайҙар. Америка промышленниктәре уларҙы эксплуатациялау менән бик ҡыҙыҡһынғандар, тип асыҡтан-асыҡ беҙгә, Газета, официаль вәкилдәр, 38-се параллель буйлап уттың туҡтатыу мөмкинлеге тураһындағы мәсьәлә ҡарап, Кореялағы зур вольфрам рудниктәре тураһында уйланғандар, тип яҙа. Хәҙерге ваҡытта был рудниктәр Америка линияһы яғында тораһы, ләкин улар 38-се параллелдән тиңләштарак урынлашҡандар. АҠШ-тың төп маҡсаты был рудниктарҙе вольфрам сығара башлауҙан тороп, сөнки ул ике йәки өс дефицит материалдың береһен тәшкил итә һәм юғары сифатлы ҡорос етештереү өсөн кәрәкле булып тора.

Бынан да асығырағ әйтеүе мөмкин түгел.

Совет бойҙайын Индияға илтеү

ДЕЛИ, 26 июнь. (ТАСС). «Фри пресс джорнал» газетаһының хәбәр итеүенә ҡарағанда, Полышаның 7.234 тонна совет бойҙайын тейәгән тағы ла бер сауҙа судноһы «Варто» Бомбейға килгән.

ҠАЛА ҺӘМ РАЙОН ПРОКУРОРҘАРЫНЫҢ РЕСПУБЛИКА КӘҢӘШМӘҺЕ

20 — 25 июндә Өфөлә Башҡортостанның ҡала һәм район прокуроррарының республика кәңәшмәһе булды.

Башҡорт АССР-ы прокуроры ниптәш Гусев прокуратура органдарының эше һәм уны яҡшыртыу саралары тураһында доклад менән сығыш яһаны.

Фекер алышыуҙарҙа сығыш һөйләүселәр республика промышленность предприятиеларенең ҡайһы берҙәрендә оборудованиеларҙе һаҡлауҙа булған серьез етешһеҙлектәргә туҡталдылар. Черниковск ҡалаһының фанера комбинатында производствола ваҡытлыса файҙаланылмаған станоктарҙы насар һаҡлайҙар. Оборудованиеларҙе һаҡлай торған складтарҙың изән һәм тулышмаған юҡ. Складтарға үткән ямғыр һәм башҡа һыуҙарҙан оборудованиелар бозолалар, тутыналар һәм эксплуатацияларға башламаҫтан алда уҡ, сафтан сығыу хәленә етәләр. Комбинаттың директоры Майоров һәм баш инженер Пелепелин ниптәштәр государство милектәрен һаҡлау буйынса үҙҙәренә йөкмәтелгән бурыстарҙы үтәмәйҙәр. Шуның һөҙөмтәһендә ағымдағы йылдың тик беренсе кварталында ғына уларҙарҙан оборудованиге беромсге эшкә ярайһыҙ хәлгә килгән.

Черниковск ҡала прокуроры ниптәш Сорочкин был өлкәлә йомшаҡлыҡ күрһәтә. Государство милкенең һаҡлығын тәьмин итеүҙә яуаплы кешеләрҙең бындай енәйәтсел хәрәкәттәрен тикшереп, сара күрмәй.

Прокуратура органдарының ҡайһы бер работниктәре бюрократизмға һәм волокитасылыҡҡа ҡаршы көрәш ойоштормауғына түгел, хатта үҙ алдарестәренә ингән жалобаларҙы хәл итеүҙә үҙҙәре уҡ бюрократлыҡ күрһәтәләр.

Дүртөйле район прокуроры Нагаев, халҡ следователе Рамазанов ниптәштәр Хаҡов, Нәбиев һәм Огручниковтарҙың жалобаларын бер йылдан артыҡ ҡарамайынса йәрәтәләр. Жалоба биреүселәр РСФСР һәм Башҡорт АССР-ы прокуроры аша ғына жалобаларын тикшертеп, кәрәкле һөҙөмтә алдылар.

Краснокам район прокуроры Корбанов һәм Мишкә районы прокуроры Шамыкаев ниптәштәр ҙә хеҙмәтсәнләрҙән килгән жалобаларҙы ҡарауҙа волокита һәм бюрократизмға юл ҡуялар.

Шулай уҡ кәңәшмәлә сығыш һөйләүсе ниптәштәр ҡайһы бер район халҡ судтарының сиктән тыш насар эшләүҙәрен, а уларҙың эшена Башҡорт АССР-ы Юстиция министрлығының етәкселәренең йомшаҡ контроллек итеүҙәрен билдәләнеләр. Ҡайһы бер халҡ судьяларының закондарҙы үҙҙәре уҡ аңлап еткермәүҙәре асылды. Өфө йылдың 16 июнендә Шаран районы 1-се участка халҡ судының судьяһы ниптәш Третьякова, прогул яһауы Сәнтәүә Юҙелбикә Сәнт ҡыҙының эшен ҡарай һәм уны суд алты ай мәжбүри эшкә хөкөм итә, ләкин Сәнтәүәнең үҙен шунда уҡ ҡулға алдылар. Нуриман районы 1-се участка халҡ судында ла быға оҡшашлы фактарҙы күрергә була.

Кәңәшмә бындай етешһеҙлектәрҙең бетерелеүен һәм ғәйепле кешеләргә ҡырҡа сара күреүҙе талап итте. Унда ҡатнашыусылар зур күтәренкелек менән юлбашсыбыҙ һәм учителебеҙ бәйек Сталинға хатлау хаты ҡабул иттеләр.

Кәңәшмәнән һуң район һәм ҡала прокуроррарының 3 көнлөк семинары үткәрелде. Семинарҙа «Совет прокуроры-ның мораль йөҙө тураһында», «Суд төҙәлеше» һәм башҡа шундай темаларға лекциялар уҡылды.

Х. Йосопов.

◆

ЙӘШТӘР КИСӘҺЕ

Ҡырмыҫҡалы районы Ленин исемендәге колхоз комсомол ойошмаһы яҙыусы Н. Бирюковтың «Чайка» тигән китабын уҡыуға арналған йәштәр кисәге үҙҙәренә.

Йәштәр комсомол ойошмаһынан бындай кисәләрҙе йышырағ үткәреүҙе һорандылар.

Н. Фәтхуллина.

Беҙ күңелле һәм яҡшы тормошта йәшәйбеҙ

Мин етәкселек иткән промышленность артеле республикабыҙҙың ин алыҫ мәйәшендә. Ул урман, тауҙар араһында, Ағиҙел йылғаһы башланған урында уҙатыра. Шуға ҡарамаҫтан, бында артель коллективенең ижади тормошо тайнай.

Һуғыштан һуңғы сталинсе биш йыллыҡ планды үтәү өсөн көрәш осорында беҙҙең артелдең йөҙө танымаҫлыҡ булып үҙгәрҙе. Беҙ хәҙер райондың әрәләтелгән колхоздары өсөн урындағы промышленностең йәҙә яҡын төрлө тауарҙарын етештерәбеҙ. Әрәләтелгән колхоздар зур төҙәлеш эштәре алып баралар. Төҙәлеш өсөн кәрәк булған таҡта һәм башҡа төҙәү материалдарҙы етештереү планы артель коллективе тарафынан йыл һайын арттырып үтәлә.

Артель производство һәм финанс планын да шулай уҡ арттырып үтәй. Уның икономикаһы үҫә, коллективтең торошо яҡшыра, хеҙмәт кинәрәк механизациялаштырыла бара. Бында хәҙер электр ғына ла, клуб та бар. Беҙ, артель ағзаларе, күңелле һәм культуралы тормош йәшәйбеҙ. Тыныслыҡ өсөн алып барған ижади көрәш йылдан-йыл беҙҙең хеҙмәт подвигтарҙың рухландыра. Беҙ, тыныслыҡ вахтаһында ағланып, ниҫек планның арттырып үтәү өсөн ныҡлы көрәш алып барабыҙ.

Беҙҙең ижади хеҙмәтебеҙ, бөтә һөҙөмтәбеҙ һәм көсөбөҙ бынан ун йыл элек башланған дәһшәтле һуғышты ялҡынландырмауға һәм бөтә донъяла тыныслыҡ нығытырға ынтылған, ныҡлы тыныслыҡ урнаштырыуға юнәлдерелгән.

F. Ғайнуллин,
Учалы районы «Восход» промышленность артеленең председателе.

Уҡыусыларҙың йәйге ялы күңелле үтә

Өфө ҡалаһының Кооперативная поляналары 34-се һәм 65-се номерле ете йыллыҡ мәктәп уҡыусылары быйыл яҡшы ял итәләр. 65-се мәктәп бинаһында улар өсөн ял бүлмәһе ойоштороланған. Бында шахмат, шашка, домино һәм башҡа төрлө уйындар бар. Мәктәп әрәһендә һәр пионер группаһының үҙе уллыртҡан ағас яҡыуҡтары, сәскәләре һәм башҡа төр үҫемлектәре бар. Уларҙы тәрбиәләү менән бергә, балалар ағастарҙың ниҫек үҫеүҙәре менән дә танышалар, тәжрибә алалар.

Күптән түгел генә уларҙың күбеһе Ҡызыл Яр-ға булып ҡайтты. Улар унда Чапаев музейенда һәм малсылыҡ тәжрибә станцияһында булдылар. Шулай уҡ унда барғанда һәм ҡайтғанда улар Черниковск ҡалаһында туҡталып, шырпы фабрикаһы, фанера комбинатының башҡа күп кенә предприятиеларҙең эшенән таныштылар.

Был мәктәп балалары тағы ла күп, ҡыҙыҡлы походтарға, экскурсияларға буласаҡтар. Улар тиҙ арала етәкселек станцияһында, ботаника бағына барасаҡтар. 2-се һәм 5-се номерле совхозларға барып, ауыл хуҡалығы эше, машиналары менән танышасаҡтар.

Дим һәм Ағиҙел буйлап көмәлә 3 көнлөк походта буласаҡтар. Был поход экскурсияларға йыйылған коллективтың практик танышыуҙар, күҙәтеүҙәр уҡыусыларҙың мәктәптә алған белемдарының үҙләштерергә зур ярҙам итәсәк.

И. Чанышев.

Бокс

Кала беренселеге өсөн

Ошо көндәрҙә Өфө ҡалаһының Луначарский исемендәге бакса-һында йәштәр араһында личный беренселек өсөн бокс ярышы булып үтте. Ярыш өс көн дауам итте.

Бында Өфөнөң «Спартак», «Динамо», «Красная звезда», «Хеҙмәт резервтәре», «Наука» һәм «Спортшкола» ирәле обществоларының боксерҙәры ҡатнашты.

Өсөнсө ауырлыҡтағы боксерҙар араһында Столяров, икенсе ауырлыҡтағы боксерҙар араһында Абдуллин ниптәштәр еңеүсе булып сыҡтылар.

Ин еңел ауырлыҡтағы боксерҙар араһында Р. Утяшев (1-се разряд) һәм М. Преображенский (2-се разряд) ниптәштәрҙең осрашыуы айырыуса ҡыҙыҡлы булды. Р. Утяшев үҙенең еңәсәгенә ышанып, беренсе раунтты көс һалмай ғына башланы, ләкин йәш спортсмен Преображенский осҡа һәм йылғыр атаҡа ҡуйып уны еңде.

Ярыштың аҙаҡҡы көнөндә М. Преображенский Р. Ғилмәнов (1-се разряд) менән осрашты, ләкин Ғилмәновтың көслө атаҡаһына сыҙамай, ул еңелеүгә дусар булды.

Еңел ауырлыҡтағы боксерҙар араһында В. Гостев (1-се разряд) һәм Гостев (2-се разряд) ниптәштәр осрашып, техникаға эйә булғанлыҡтарын күрһәтеләр.

Был ярышта еңеп сығыусылар атаҡ көнөндә РСФСР беренселеге өсөн буласаҡ ярышта ҡатнашасаҡтар. Хәҙер уларҙы Р. Ғәбдрәхимов етәкселегенә («Спартак» командаһының тренеры) регуляр тренировка үтәләр.

РСФСР беренселеге өсөн бокс ярышы Молотов ҡалаһында үтәрәләсәк.

ҠЫҪҠА ХӘБӘРҘӘР

Учалы. Ғайрамғол совхозының 1951 гектар болонлығы үләне сабылды, 2500 центнер бесән әҙерләнде.

Б. Кочетков.

* * *

Ҡаҙанғол орлоҡсолоҡ совхозында ҡурай йыйнауға әҙерлек ҡыр йәйелдерелә. Хәҙер 8 комбайн ремонтланды, ашлыҡ ырҙың төҙәлә. Ырҙында ашлыҡ тарҙыҡыс машиналар электр көсенә эшләсәк. Яңы орлоҡ киптергес төҙәлә. Ул тәүлегенә 100 тоннанан артығырағ орлоҡ киптерә алаҫаҡ.

F. Идрисов.

* * *

Воскресен. «Алға» колхозында ҡурай йыйнауға әҙерлек яҡшы алып барыла. 5 ырғыс ремонтланды, Гогол системаһындағы иген киптергес төҙәлә.

Бесән сабыу эше лә айырыуса яҡшы ойошторолған. Инде 250 гектар майҙан үлән сабылып, 500 центнер бесән әҙерләнде.

Колхозда төҙәлеш эше лә яҡшы барыла. Правление бинаһы һалынып бөтә фермаларҙа ремонт үткәрелде.

F. Мәхмүтов.

* * *

Талбазы. Ауырғазы районы Берия исемендәге колхозда төҙәлеш эштәре киң колас алды. Ниптәш Батыршин етәкселегендәге төҙәү бригадаһы Гоголев системалы иген киптергес, тирмән бинаһы, колхоз физкультурниктәре өсөн стадион һәм 40 баш ат өсөн тормаҡ төҙәнә. Хәҙер көштар тормағы төҙәлә.

«Берлек», Салауат һәм Мичурин исемендәге колхоздарҙа ла төҙәү эштәре яҡшы бара.

Ф. Богданов.

Редактор F. F. ҒАФАРОВ.

БӨГӨН ТЕАТРҘАРҘА ҺӘМ КИНОЛАРҘА:

Рус драма театрында — Луначарский исемендәге бакҫала—«Анна Каренина».
Кис 8 сәғәт 30 минутта башлана.
«ОКТЯБРҘӘ» — «Корос һалдат».

«САЛАУАТТА» — иртән «Район секретаре», кис «Себер ере тураһында хикәйә».
«УРАЛДА» — «Корос һалдат».

Государствоның күсмә зверинеце

А. Матросов исемендәге паркта һуңғы ике көндә генә эшләй.
Ул 1 июлдә ябыла.
Һирәк күренеш: Өфө ҡалаһында тыуған арыҫлан балалары күрһәтелә, әсәләре—инә арыҫлан «Люся», аталары Африка арыҫланы—«Вагай».
Шулай уҡ башҡа күп кенә йәнлектәр һәм ҡоштар күрһәтелә.
Йәнлектәр киске 7 сәғәттә ашатыла.
Зверинец көн һайын иртәнге 9 сәғәттән төнгө 12 сәғәткә тиклем эшләй.
Зверинецҡа билет алыусылар паркҡа инеү өсөн ҡаҡ түләмәйҙәр.

СПЕЦИАЛИСТ КӘҢӘШТӘРЕ

Картоф үҫтереүҙең агротехникаһы

Республикабыҙҙың колхоздарында быйыл картоф ултыртыу эштәре яҡшы сифатлы итеп үткәрелде. Хәҙер картофтан юғары урожай үҫтереп алыуҙы тәьмин итеү өсөн сәсеүлектәрҙе ентекле тәрбиәләү бурысы алға килеп баҫты.

Сәсеүлектәрҙә туҡлыҡлы йомшаҡ хәлдә тотоу һәм ҡый үләндәренән уттау юғары урожай алыуҙа хәл иткес бурыс булып тора. Туҡлыҡты эшкәртеүҙе мөмкин тиклем механик көстәр ярҙамында башҡарырға, бының өсөн МТС-тарҙағы культиваторҙарҙы кин ҡулланырға кәрәк.

Юғары урожай мастерҙәре картоф участкаларында туҡлыҡты көмөндә ес тапҡыр йомшарталар. Тәүҙә рәт әсенә туҡлыҡ матыға һәм көрәктәр менән йомшартыла һәм һуңынан трактор йәки ат менән йөрөтелгән культиваторҙар ярҙамында рәт араларына йомшартыу үткәрелә. Туҡлыҡ һәм һауа ҡоро осорҙа туҡлыҡты һай ғына итеп эшкәртергә кәрәк. Ямғырлы һауа шарттарында тәрән эшкәртелә.

Башҡортостан ауыл хуҡалығы институтының тәжрибә участкаһында үткәрелгән һынауҙар түбәндәгеләрҙе билдәләй: «эшкүр» сортлы картоф сәсеүлегенда туҡлыҡты бөтөнләй йомшартмағанда һәр гектарҙан 62,4-әр центнер, бер тапҡыр йомшартканда 91,3-әр; ике тапҡыр йомшартканда 112,6-шар, ә өс тапҡыр йомшартканда 124,8-әр центнер урожай биргән. Тимәк, картоф участкаларында туҡлыҡты өс тапҡыр йомшартыу урожайҙы ике тапҡырға артыҡ бирә.

Картофты күмеү һауа торошона ҡарап эшләнә. Ҡоро һауала күмеү бөтөнләй ҡулланылмай. Һауа уртаса ҡыҙыулыҡта торһа һәм ямғырҙар ҙа ҡабатланһа, бернке тапҡыр күмеү үткәрелә. Уның тәүгеһе үҫемлек 18—20 сантиметр озонлоҡҡа еткәс, ә икенсеһе тәүгеһенан 15—18 көндән һуң башҡарыла. Был сроктарҙы һуңлатыу кәрәкле һөҙөмтәләрҙе бирмәй. Ямғырлы шарттарҙа үткәрелгән бындай сара урожайҙы 16 — 21 центнерға күтәрә.

Картофты өстәмә азыҡландырыу урожайҙы тағы ла күтәрә. Бөрө районы Тельман исемендәге колхозда ниптәш Исаев көҙҙән һәр гектарға 40 тонна тирес индергән һәм яҙ картофты ултыртыу процессында һәр ояға янынан өстән аштама биргән. Шулай уҡ сәсеүлектәрҙе тәрбиәләү осоронда тағы ла ике тапҡыр өстәмә аштама индергән. Һөҙөмтәлә картоф урожайы 20 процентҡа күтәрелгән. Былтыр ниптәш Исаев 3 гектар картофтың һәр гектарынан 368-әр центнер урожай үҫтереп алыуға өлгәште.

Бында өстәмә аштамаларҙы дөрөҫ индерә белеү талап итәлә. Уны шартына еткереп башҡарғанда ғына өстәмә урожай алырға мөмкин. Ҡоро туҡлыҡҡа һәм әҫе һауалы көндәрҙә индерелгән аштамалар, файҙа урынына, зарар ғына килтереләр. Бында шулай уҡ аштамаларҙы мөмкин тиклем тәрәнерәк күмдереүҙе тәьмин итергә кәрәк. Юғиһә, күмдерелмәгән аштамаларҙың файҙаһы булмай. Өстәмә азыҡландырыуҙы ямғырҙар һуғынан индереү яҡшы була. Һәр хәлдә уны дымлы туҡлыҡҡа индерергә кәрәк.

Картофҡа ниндәй аштамалар һәм күпме норма менән индерергә? Был һорауға яуап бирер өсөн, ни әлек картоф үҫемлегенең биологик үҫенсәлектәрен иҫәпкә алырға кәрәк. Үҫемлек һабаҡтары ерҙән ҡалҡып сыҡҡас та, көслө үҫһен өсөн улар күберәк азот аштамаһы алалар. Шуға күрә беренсе тапҡыр уға көкөрт эселе аммоний, аммиак селитраһы, тирес шыйыҡсаһы, йәки ҡош тиҙәге кеүек аштамалар бирелә. Картофтың үҫемлектәрә сәскәгә бөрөлөнә башлағас, киреһенсә, азот аштамаһы бирмәҫкә, ә бәлки хлорлы калий, йәки көл, йәки тирес шыйыҡсаһы кеүек, калий аштамалар бирелә.

Аштама индергәндә шулай уҡ былтыр был участка тупрағына ниндәй культура булыуын, унда ниндәй аштамалар һәм ниндәй норма менән индерелеүен һәм быйыл картоф үҫемлегенен ниҫек үҫеүҙәрен иҫәпкә алырға кәрәк. Шуға күрә аштамалар индереүҙең нормалары күп төрлө була. Бөтә Союз картоф хуҡалығы институты һәр гектарға уртаса түбәндәге нормаларҙы ҡулланырға ҡәнәш бирә: аммиак селитраһы 75 — 100 килограмм йәки тирес шыйыҡсаһы 8 — 10 тонна, йәки ҡош тиҙәге 3 — 5 центнер. Икенсе тапҡыр өстәмә аштама индергәндә: хлорлы калий һәр гектарға 50 — 100 килограмм, йәки тирес шыйыҡсаһы 8 — 10 тонна, йәки көл 3-4 центнер була.

Әгәр ҙә картофтың һабаҡтары аҡрын үҫһәләр, япраҡтары ла һарғылт төҫтә булһалар, тупраҡта азотлы аштамалар индерелә. Әгәр үҫемлек һабаҡтары көслө һәм озон үҫеп киткәнә, фосфор һәм калий аштамалары бирергә кәрәк.

Быйыл ямғырҙар күп булды, тупраҡты эшкәртеү ҙә яҡшыҡты. Был шарттарҙа өстәмә азыҡландырыу картоф урожайын күтәреүгә алып барасаҡ.

Агроном **А. Әхмәров.**

Редакцияның адресы: Өфө ҡалаһы, Карл Маркс урамы, 25. Телефон номерҙәре: редактор урынбаҫары — 2-83-87, секретариат — 2-78-48, партия тормошо һәм пропаганда бүлектәре — 2-72-26, ауыл хуҡалығы һәм промышленность бүлектәре — 2-86-29, совет төҙәлеше һәм информация бүлектәре — 2-80-49, хеҙмәтсәнләр хаттары, культура һәм тормош бүлектәре — 2-90-22.

Д01988 Өлкә газеталар издательствоһы типографияһы. Тираж 25000.

Бөтә илдәрҙең пролетарийҙәре, берләшегеҙ!

КЫЗЫЛ БАШКОРТОСТАН

ВКП(б)-ның Башкортостан Өлкә һәм Өфө ҡала комитеттәре, Башкорт АССР-ы Верховный Советы һәм хеҙмәтсәндәр депутаттарының Өфө ҡала Советы органы.

32 се ЙЫЛ СЫҒА.

№127(8844)
1951 йыл
30
ИЮНЬ
шәмбе

хаҡы 20 тин.

БӨГӨНГӨ НОМЕРҘӘ:

З. Ишбулатов. — Иптәш Сталиндең тел ғилеме тураһындағы ученнеһе нигеҙендә (1-се бит).

«Правда» редакцияһының Моррисон әфәндегә яуабы (1-се бит).

БАШКОРТ АССР-ы МИНИСТРҘӘР СОВЕТЕНДӘ. Республика колхоҙҙарында 1951 йылда ҡымыҙ етештереү (1-се бит).

ПАРТИЯ ТОРМОШО. **Б. Сафиканов.** — Колхоз партия ойошмаһы — юғары урожай өсөн көрәштә ойоштороусы (2-се бит).

Н. Федоров һәм **К. Еникеев.** — Производство отходтарын файҙаланыу — икономия өсөн көрәштә мөһим сара (2-се бит).

Сит Ил Эштәре Министрлығында (2-се бит).

КОММУНИЗМДЕҢ БӨПӨК ТӨЗӨҮСЕ-ТЕНӘ. **М. Хәйҙәров.** — Тыныслыҡ фронты тағы ла нығыһын өсөн (2-се бит).

ӨФӨ НЕФТСЕЛәРҘЕҢ IV СТАХАНОВСЫ СЛЕТЫ, БӨПӨК СТАЛИНҒӘ БИРГӘН ВӘРӘҘӘНЕ НАМЫҪ МЕНӘН ҮТӘҮ ӨСӨН (3-сө бит).

ОКТЯБРЬСКИЙҘӘН ХӘТТАР. **В. Бикчәнтәев.** — 5. Дан (4-се бит).

В. Гирфанов. — Алдынғы колхоҙҙарға һәм тәжрибә баҫыуҙарына экскурсиялар (4-се бит).

КОРЕЯЛАҒЫ ВАҠИҒАЛАР. (4-се бит).

Алдынғы тәжрибәне пропагандалау— партия ойошмаларының мөһим эше

Коммунизмдең бәйек биналһын тәҙәүсе совет кешеләренең тыныс иҫкәндәге хеҙмәте һоҡланғыҫ подвигтар менән тулы. Бәйек маҡсат — бәйек эшерҙәр тыуҙыра, янынан-яны хеҙмәт батырҙарын барлыҡҡа килтерә.

Государство планҙарын срогынан алда артырып үтәү, Тыуған илебеҙгә күберәк һәм яҡшы сифатлы продукция етештереү, мул урожай үҫтереү, малдарҙың тоҡомон яҡшыртыу һәм продукт биреүсәнлеген күтәреү өсөн йәйелдерелгән социалистик ярыш янынан-яны ҡаҙаныштарға, хеҙмәт етештереүсәнлегенең бығаса булмаған күрһәткестәренә инеү юл аса. Социалистик ярыш — промышленноста, ауыл хужалығын үҫтереүҙең кәүәтле эшерғес көсө ул. «Ярышта ин күренекле нәмә шунда тора, — тип әйрәта иптәш Сталин, — ул кешеләрҙең хеҙмәткә ҡараштарында тамырынан алып переворот яһай, сөнки ул илек хурлыҡлы һәм ауыр йөк тип йөретелгән хеҙмәтте **намыҫ** эшенә, **дан** эшенә, **батырлыҡ** һәм **геройлыҡ** эшенә әүерелдерә. Капиталистик илдәрҙә быға оҡшаш бер нәмә лә юҡ һәм булыуы ла мөмкин түгел».

Социалистик ярыш барышында менерәлған производство новаторҙары, үҙ эштәренең ысын мастерҙәре барлыҡҡа килә. Улар — Тыуған илебеҙҙең алҡынлы патриоттары, уның үҫтереүсән һәм бәйеклөгөн күтәреү өсөн фиҙакәр ҡарашсылар. Улар ныҡышмалылыҡ менән хеҙмәт итештереүсәнлеген күтәреү, янынан-яны уңыштарға алғәшеү юлдарын эҙләйҙәр, эштә һоҡланғыҫ инициатива күрһәтәләр. Уларҙың тәжрибәһе — халыҡ хужалығының бөтә тармаҡтарын артабан үҫтереү өсөн байҙан бөтөргөһеҙ ҡиммәтле вклад ул. Алдынғы тәжрибәне бөртөклөп, хәтерлек менән йыйнау, дөйөмләштереү, уларҙы бөтә халыҡ достояниһына әйләндереү, шул нигеҙҙә йәйем күтәрелешкә тәьмин итеү партия ойошмаларының бик мөһим бурысы булып тора.

Хәҙер социалистик ярыштың ин күренекле һыҙаты шунда: тотош коллективтар айырым рекордсыларҙы тотош стахановсы хеҙмәткә күсеү, айырым участкалар менән сикләнмәйенсә, бөтә сәсеү майҙандарынан сталинсе юғары урожай алыу, бөтә фермаларҙа ла малдарҙың продукт биреүсәнлеген күтәреү өсөн фиҙакәр ҡараш йәйелдерелде. Партия ойошмалары был тәҡәтле хәрәкәткә конкрет етәкселек итергә, юнәлеш бирергә, алдынғы тәжрибәләр нигеҙендә яңы енеүҙәрҙе ойоштороргә бурыслылар.

Беҙҙең республикабыҙҙа производство новаторҙарының һаны арта бара. Улар араһында илебеҙгә билдәле булған Социалистик Хеҙмәт Геройҙары, Сталин премияһы лауреаттары бар. Алдынғы совет фәне һәм техникаһының ҡаҙаныштарын практикала файҙаланыусы һәм уларҙы алға ебәреүсе был ҡыйыу новаторҙар беҙҙең республикабыҙҙың ғорурлығы булып торалар. Уларҙың тәжрибәһе — халыҡ хужалығының бөтә тармаҡтарының күҙәтле күтәрелешен тәьмин итеү өсөн ин ҡиммәтле резерв.

Был резервты тулыһынса файҙаланыу янынан-яны ҡаҙаныштарға өлгәшеүгә мөмкинлек бирә. Ләкин мөмкинлек, иптәш Сталин әйрәткәнсә, ысынбарлыҡ түгел әле. Тап шына ошо күҙәтле резервты файҙаланыуҙа беҙҙә серьез етешһеҙлектәр бар. Партияның айырым ҡала һәм район комитеттәре был мөһим эшкә тейешле иғтибар биреп етәкмәйҙәр. Алдынғы тәжрибәне пропагандалау өсөн булған мөмкинлектәр файҙаланылмай. Алдынғы тәжрибәне пропагандалауҙа культура-ағартыу учреждениеләренә, политик һәм фәнни белемдәрҙе таратыу буйынса Бөтә Союз обществоһының Башкортостан бүлексәһенә һәм уның район бүлексәләренә зур бурыстар йөкмәтелә. Ләкин улар был бурысты ҡәнәғәтләнмәҫлек үтәйҙәр. Алдынғыларҙың эш методтары тураһында лекциялар уҡҡарһәйҙәр, производство новаторҙарының сығыштарын ойоштормайҙар. Обществоның Баймаҡ районындағы бүлексәһе алдынғыларҙың эш тәжрибәһе тураһында лекциялар уҡҡарҙы ла юҡ. Сөнки уның менән шөғөлләнеүсе, уның өсөн яуаплы кеше ҙә юҡ юҡ. Хатта республикабыҙҙың горурлығын ташкил иткән Социалистик Хеҙмәт Геройҙарының тәжрибәһе тураһында ла китаптарҙың баҫылмауын Башгосиздат етәкселәренең мөһим эшкә яуапһыҙ ҡарауҙары менән генә аңлатырға мөмкин.

БАССР Ауыл хужалығы министерствоһы әргәһенә махсус агро-пропаганда управлениеһе ойошторолған. Ләкин был управление үҙ эштәре менән конкрет шөғөлләнмәй, алдынғы тәжрибәне туплау, дөйөмләштереү һәм таратыу буйынса кәнәғәтләнмәҫлек эшләй әле.

Халыҡ инициативаһы — бөтмәҫ-төкәнмәҫ шишмә ул. Совет кешеләре үҙҙәренең ижади хеҙмәттәре менән социалистик хужалығыбыҙҙы күтәреү эшенә ҡиммәтле вклад индерәләр. Алдынғы тәжрибәгә формаль ҡарау, массаның инициативаһын ҡыҫа, уның киң йәйелеүенә ҡамасаулай, эшкә зур зәрәр килтерә. Алдынғы тәжрибәләрҙе пропагандалауға иғтибар бирмәгән өфө паровозҙар ремонтлау заводының производство планҙарын өҙөп килеүе осраҡлы хәлме ни? Түгел, әлбиттә. Был яңылыҡ үҙентеләренә иғтибарһыҙ булыуҙың, бер урында ҡатып ҡалыуҙың күренеше. Шулай уҡ Социалистик Хеҙмәт Геройҙары Әкмал Вәхитовтың, Баһат Батыровтың, Сәйтән Гирфановтың, Тихон Алехин һәм Федор Рябовтың, Арслан Кирәевтең һәм башҡа бик күптәрҙең тәжрибәләрен пропагандалау большевистик ныҡышмалылыҡ менән ойошторолһа, республиканың халыҡ хужалығы хеҙмәт итештереүсәнлеген юғары күтәреүгә күпмә өтөр ине!

Алдынғы тәжрибәне пропагандалау — государство әһәмиәтендәге мөһим эш ул. Партия ойошмалары был таҙағалә планлы һәм системалы эш алып барырға тейештәр. Социалистик ярыш барышында барлыҡҡа килгән һәр бер яңылыҡты ентекләп күҙәтеп барырға, уны атайҙарса хәстәрлек менән үҫтерергә һәм башҡаларға күсерергә кәрәк. Был — яңы уңыштарға өлгәшеүҙең ышаныслы нигеҙе.

Партия ойошмаларының бурысы заводтарҙа һәм фабрикаларҙа, колхоз, совхоз һәм МТС-тарҙа алдынғы тәжрибәне киң пропагандалауҙан тора.

„Правда“ редакцияһының Моррисон әфәндегә яуабы

Англияның сит ил эштәре министры Герберт Моррисон Пресс Ассоциацияһы агентствоһындағы иртәнге аштан сығыш яһап, Советтәр Союзына ҡаршы нәүбәттәге дошманлығын күрһәтеү өсөн уны яраштырыу һылтау итеп иҫбатлаған. Аудитория составын иҫәпкә алып, оратор совет матбуғатына, бигерәк тә «Правда» газетаһына айырыуса иғтибар бирҙе, үҙенең бөтә йәйепләүҙәрен уға таҡтаны.

Советтәргә ҡаршы дошманлыҡ күрһәтеү өсөн Моррисон әфәндегә файҙаланған юғарыла күрһәтелгән һылтау бер-бер һылтау булды, тип раҫлаһаҡ, беҙ ғәжәл булмаҫ инек. Тәжрибә шуны күрһәтә, дейберһүҙ министрҙәрҙең бер генә сығышы ла Советтәр Союзы әйтеүе буйынса үйҙырма һәм мәкерле йәйепләүҙәрҙән башҡа яһалмай. Миҫал өсөн алыҫҡа китмәһе лә: ССРР-ға ҡаршы тупаҫ йәйепләүҙәр менән тулы булған Моррисон әфәнденең сығыш яһауына тиклем өс көн алдан уҡ Англияның сауза министры Шоукросс ССРР-ға ҡаршы дошманлыҡ сығышын яһаны. Ә Пресс Ассоциацияһы агентствоһындағы иртәнге аштан һуң ике көн үткәс, Моррисон әфәнде үҙе. Листа горизонтәрҙең милли профсоюздары тарафынан ойошторолған тәнҡә ашта, Советтәргә ҡаршы үҙенең дошманлыҡ сығыштарын ҡабатлауҙы мөмкин тип иҫәпләне.

Лейбористик лидерҙәрҙең һәм министрҙәрҙең Советтәргә ҡаршы сығыштарының айырмалы үҙенсәлеге уларҙың буш һүҙҙәрҙән, нигеҙһеҙ тәҙәүҙәрҙән тора. Әгәр ҙә беҙ Моррисон әфәнденең күптән түгел булған төлмәренә тукталабыҙ икән, бының оратордың Советтәр Союзына, айырым алғанда, совет матбуғатына ташлаған йәйепләүҙәрен һәм дәғүәләрен уның «интеҙлергә» матаныуы өсөн әйләйбеҙ. Моррисон әфәнденең уңышһыҙлыҡҡа осрауы уның ғәйебе түгел инде, ә бәләһе, сөнки ул ошолай әшәрғә матаныҡы, ләкин уның асыҡтан-асыҡ яраҡһыҙ сараларҙы ҡулланыҡы.

Ысынлап та, Моррисон, Шоукросс әфәнделәрҙең һәм башҡа лейбористик лидерҙәрҙең төлмәрҙәренең уҡыһы. Англия сит ил эштәре министренең совет матбуғатын уларҙың сығыштарын иғлан итмәүҙә ғәйепләп, совет халҡына тарата ниндәй «дуҫлыҡ» сығыштары тураһында һөйләүен аңлауы ҡыйын. Фактлар икенсе нәмә тураһында һөйләйҙәр— Англия менән ССРР хаҡтарҙа араһында дуҫтарса хеҙмәттәшлеккә саҡырыусы төлмәрҙәр һәм сығыштар бик һүҙһеҙ совет матбуғатында урынлаштырылмалар. Уларҙы телә нинәй уҡыусы һәр ваҡытта совет матбуғатынан таба ала.

Моррисон әфәнденең беренсе ғәйеплауе шулай итеп юҡҡа сыға.

Паналһе совет матбуғаты сит ил эштәре министрҙәре урынбасарларының Париждәге Ҡаҙағанһәңгә көнбайыш державаларының 31 майҙағы нотаһына Совет Хөкүмәтенең яуабында Атлантик пакт һәм АҠШ-тың хәрби базаларына ҡарата совет тәҡдимен күлегемәгән пункт сифатында көн тәртибенә индереү тураһындағы мәсьәләне Париж ҡаҙағанһәңе ынғай мәғәнәлә хәл иткәс тә сит ил эштәре министрҙәре Советенең Вашингтондағы ҡаҙағанһәнә Совет Хөкүмәтенең үҙ вәкилен күсермәҫтән әбәрәргә әҙер тороуы һылтык өсөнә алынғайны. «Дейли геральд» бынаһы мөһим хәбәрҙе Англия уҡыусылары иғтибарына ниҫек еткерә һуң? Газета, совет нотаһының тулы текһын баҫып сығарманы. Хәбәрҙә газета тарафынан бирелгән заголовкала: «Громыко көнбайыш державаларға яңынан «юҡ» тип белдерә», тип әйтелгәйне. Шул уҡ ваҡытта текста фактлар бирелә: «Дейли геральд», Советтәр Союзы йәнәһе сит ил эштәре министрҙәре Советен сәкырыуға ҡаршы килә, тип яҙҙы?!

Париж ҡаҙағанһәһе тураһындағы информация менән эш ысынбарлыҡта шулай тора.

Моррисон әфәндә төлмәренә, юғарыла күрһәтелгәненсә, ғәйеплауҙәр генә түгел, ә ҡайһы бер ғәҙәүәлар ҙа булды. Улар Англия сит ил эштәре министренең, ихтимал, Америкаса уйлау әлегәһенә үҙенең һәүәс булыуы аркаһындалыр, инглиз милләтенә хас булған сама тойғоһон юғалтыуын күрһәтәҙәр. Моррисон әфәнде, Совет Хөкүмәтенең етәксеһе И. В. Сталин Англия матбуғатына интервью биргән ваҡытта, уны Англия матбуғаты беренсе биттә, иң күренекле урында ҙур заголовка аҫтында баҫып сығара, шул уҡ ваҡытта уның, Моррисондың, йәки премьер-министр Эттлиҙең сығыштарын совет матбуғаты теләмәйенсә генә иғлан итә, тип зарҙына. Был айҡанлы Моррисон әфәндегә нимә әйтергә мөмкин һуң?

Фактлар логикаһы—иң ҡәҙерле логика, ә фактлар ошондай. И. В. Сталин сығыштарын бөтә донъя иғтибар менән тыңлай, уларҙа халыҡтар киләсәккә яҡты өмөттәрҙе, халыҡтар араһында тыныслыҡ өсөн, дуҫлыҡ өсөн көрәшкә саҡырыуҙы күрәләр. Сит ил. шул иҫәптән Англия матбуғаты, И. В. Сталин сығыштарын иғлан итмәйенсә ҡалҙы алмай, сөнки уны уҡыусы талап итә. Ул был сығыштарҙың йөкмәткеһен белергә теләй. Шул уҡ ваҡытта Англия газеталарының хужалары, бик шикһеҙ, И. В. Сталин һүҙҙәре баҫылған Англия газеталары тиражының ҡырҡа күтәрелеүен һәм өстәмә хәлдәр биреүен иҫәпкә алалар. Ә совет матбуғатының тәжрибәһе Моррисон әфәнденең төлмәрҙәре кеүек белдереүҙәрҙе совет газеталарында баҫыу сығарыуҙың һәр ваҡытта тиражлы аҙайтыуға һәм доходтарҙы көметеүгә килтерәнгәлеген күрһәтә. Һәм был аңлайышлы ла: совет уҡыусыһы халыҡ-ара обстановка дәрәҫ һәм серьез анализ биреү урынына, ғәжәл булмаған дошманлыҡ сығыштары менән тулған материалдарға кире мөнәсәбәт итә.

Моррисон әфәндә үҙенең төлмәренә «Правда»ның Англияның сит ил эштәре министренең махсус интервьюһе өсөн үҙ биттәрен биреүен теләүен әйтте. Шул уҡ ваҡытта ул беҙҙең газетабыҙға уның һүҙҙәренең тулыһынса һәм ин күренекле урында баҫылып сығыуын теләй. Ул үҙенең төлмәренә. «Правда» был тәҡдимға ниҫек уйлай? тигән һорау бирҙе.

Ярай, «Правда» Моррисон әфәндегә сығыштары өсөн урын бирергә әҙер, улар. үҙенән-үҙе билдәле, бер-береңә ихтирамлыҡ күрһәтеү нигеҙенә, тулыһынса һәм аныҡ итеп иғлан ителәсәк. Әлбиттә, «Правда» тиражы бынан ары күбәсәк, ләкин «Правда» был ҡорбанды яһарға әҙер.

«Правда» редакцияһы, Моррисон әфәнденең сығышына үҙ яуабының Англия матбуғатында ошолай уҡ аныҡ һәм ошонай уҡ күренекле урында баҫылып сығасағына ышанырға теләй.

Шулай итеп, был тәҡдәлә Моррисон әфәндәнең фекере нимәй?

(«ПРАВДА» газетаһының 28 июндеге номеренан).

Иптәш Сталинден тел ғилеме тураһындағы ученнеһе нигеҙендә

Өфөлә, СССР Фәндәр Академияһының Башкортостан филиалының тарих, тел һәм әҙәбиәт институтында ғилми учреждениеләрҙең вәкилдәре ҡатнашлығында ғилми советтең киңәйтелгән уҡытышы булып үтте.

Уҡытышта бөйөк Сталинден марксизм һәм тел ғилеме мәсьәләләре тураһындағы хеҙмәте нигеҙендә, институттың эшен ҡайтанан ҡарау йомғаҡтары тураһында тарих фәндәре кандидаты иптәш А. Усманов доклад яһаны.

Иптәш Сталинден «Марксизм һәм тел ғилеме мәсьәләләре» тураһындағы ғениаль хеҙмәте башкорт халҡы культураһының тел һәм әҙәбиәтенең артабан үҫешенә һәм уны алға ебәреүгә яңы этап асты.

Башкорт халҡының культураһын, уның тел һәм әҙәбиәтен марксистик нигеҙҙә байытыу эштәре ҙур ҡыуандар менән алға бара.

Һуңғы йылдарҙа башкорт телен һәм уның әҙәбиәтен үҫтереүгә башкорт телен һәүәҫ фондын байытыуға һәм башкорт телен грамматика төҙөлөшен өйрәнеүгә ҙур әһәмиәт бирелде.

Һөҙөмтәлә «рус-башкорт һүҙлеге», башланғыс һәм урта мәктәптәр өсөн һүҙлек баҫылып сыҡты. Математика, химия, ботаника, физика, география фәндәре буйынса терминологик һүҙлектәр төҙөлдө. Хәҙер институт «Башкортрус һүҙлеген» төҙөү буйынса күп эш башҡара. Был һүҙлек өсөн 65 мең һүҙ йыйналды. Шуның менән бергә институт телдәреҙе башкорт телен айырым мәсьәләләре буйынса капиталь хеҙмәттәр һәм мәҡәләләр яҙҙылар. Мәҫәлән, СССР Фәндәр Академияһының член корреспонденте П. К. Дмитриев «Башкорт теле грамматикаһы», Э. Харисов—«Башкорт телендә тығыҙ категорияларының күренеше», К. Әхмәров — «Башкорт телендә һүҙ төркөмдәре». Э. Чанышев—«Сифат категориялары», К. З. Әхмәров һәм Р. Терегулова «Рус һәм башкорт телдәренең сағыштырма грамматикаһы», Т. Баишев — «Башкорт теленең диалекттары», Ж. Кейекбаев «Башкорт теленең ономастикаһы» тигән хеҙмәттәр яҙҙылар. Бынан башҡа мәктәп грамматикаһы һәм башкорт теле һәм әҙәбиәте буйынса уҡыу китаптары төҙөлдө.

Был эштәрҙе башҡарыу өсөн институт ғилми работниктәренең идея һәм теоретик кимәлдәрен күтәреү буйынса семинарҙар үткәрҙе. Семинарҙарҙа тубәндәге темаларға докладтар һәм лекциялар уҡылған. Мәҫәлән, «Базис һәм өҫкөрмә тураһында марксизм-ленинизм ученнеһе», «Тел үҫешенең төп закондары тураһында иптәш Сталинден ученнеһе» һәм башҡалар. Семинарҙарҙа лекция һәм докладтар тыңлағандан һуң институттың ғилми работниктәре үҙҙәре өсөн өфө һәм Черниковск телдәре буйынса уҡытыусылары һәм интеллигенция йыйылыштарында 38-ҙән артыҡ лекция уҡыныҙар.

Иң ҙур мәсьәлә бөйөнсә «башкорт теленең һүҙлек составын байытыуҙа рус теленең йоғонтоһо» тигән темаға филология фәндәре кандидаты Рауза Терегулова тоҡомо менән сығыш яһаны.

Фекер алышыуҙарҙа тарих фәндәре кандидаты С. Расыльев, ғилми хеҙмәткәр П. Шиерихов иптәштәр катнаштылар.

З. Ишбулатов.

Бөтә көстө мал аҙыҡтары әҙерләүгә тупланыҡ

Колхозсылар быйыл малдарға етерлек бесән әҙерләүҙе 15 июлгә тамамларға социалистик йөкләмә алдылар. Йөкләмәне үтәүҙә улар үҙ-ара ярышалар. Болондарҙа 12 бесән сапҡыс машинаһы һәм 180 ҡул салғыһы эшләй.

Колхозда 620 тонна силос һыйышлы сокорҙар әҙерләнде. Силос һалыуҙа 72 кешенән торған бригада эшләй. Уға тейешле инвентарҙар һәм тартыу көстәре бирелгәнде. Силос һалыу планы 5 июлгә тамамланасаҡ.

Беҙ мал аҙығы әҙерләүгә бөтә көстө туплау менән бергә, сәсеүлектәрҙе тәрбиәләүҙе һәм уны йыйнауға әҙерлекте онотмайбыҙ. Сәсеүлектәрҙе яҡшы тәрбиәләйбеҙ, урожай йыйнауға яҡшы әҙерләнәбеҙ.

Беҙ мал аҙыҡтары әҙерләүҙе урожай йыйнау осорона тиклем тулыһынса тамамлау өсөн ҡарашабеҙ.

Ғ. Ғәлиев,
Әлшәй районы Булғанин исемендәге колхоздың председателе.

Башкорт АССР-ы Министрҙәр Советында

Республика колхоздарында 1951 йылда ҡымыҙ етештереү

Өфө ҡалаһында Башкорт АССР-ы Министрҙәр Советы республикала ҡымыҙ етештереү тураһындағы мәсьәләне ҡараны.

Министрҙәр Советы, республиканың күпселек колхоздарының ҡымыҙ етештереү эше менән күптән уҡ шөғөлләнеүҙәренә һәм айырым колхоздарҙың ҡымыҙ һатыуҙан йыл һайын аҡсалата зур ҡоҙоҡ алыуҙарына ҡарамаҫтан, был эш күпселек ихтыяллы планлы алып барылмай, осраҡлы характерҙә тора, һәт продукцияһы регуляр иҫәпкә алынмай, ҡымыҙ һатыуҙан килгән аҡса күпселек колхоздарҙа колхоз кассаһына индерелмәй, ҡымыҙҙы файҙаланыуҙа һәм ҡымыҙ һатыуҙан килгән аҡса-средстволарын тотоноуҙа туҙҙырыуҙарға юл ҡуйыла, тип билдәләне.

Ошонон менән бергә, күпселек колхоздар ҡымыҙ етештереү артынан ҡыуын, ҡымыҙ әсеп һыуыла торған бейәләрҙең колонҙарын тәрбиәләүгә һәм үҫтереүгә тейешле иғтибар бирмәйҙәр, шуның менән колонҙарҙың, бигерәк тә уларҙың имеү осорында, нормаль үҫеүенә зур зыян килтерәләр.

Башкорт АССР-ы Министрҙәр Совете, республика колхоздары бейәләрҙе, шулай уҡ колонҙарҙы тәрбиәләү һәм ашатыу буйынса, зооветеринар ҡағиҙәләрҙе ныҡ һаҡлап һауыуҙы ойоштороһа, халыҡ тарафынан ҡәүәлау максатында күләнәлә торған, ҡиммәтле ҡымыҙҙы зур күләмдәрҙә етештерә алырҙар, тип иҫәпләй.

Ҡымыҙ етештереүҙең киң мөмкинлектәрен уны һатыуҙан килгән юғары ҡоҙоҡлоҡты иҫәпкә алып һәм колхоздарҙың общественный хужалығын нығытыу максатын күҙәтеп, Башкорт АССР-ы Министрҙәр Совете райондарҙа һәм колхоз правлениеларында колхоздың үҙенә ҡымыҙ етештереү өсөн, шулай уҡ Азыҡ промышленноҫе министерствоһының район азыҡ комбинаттары һәм Башкорт АССР-ы Сауза министерствоһының пищеторгтары менән договорҙар буйынса ҡымыҙ һатыу өсөн бейәләрҙе һауыуҙы ойоштороуға тәкдим итте һәм Азыҡ промышленноҫе министерствоһын (иптәш Ибраһимовты) Дәүләкән район азыҡ комбинатында 1951 йылдың июль һәм август айҙарында көн һайын 1000 литр күләмендә һәм Стәрлетамаҡ ҡала азыҡ комбинатында 600 литр ҡымыҙ етештереп торған ҡымыҙ производствоһы цехтары ойоштороуға һәм етештерелгән ҡымыҙҙы үҙҙәренән өфө, Черниковск һәм Стәрлетамаҡ ҡалаларынағы сауза селтәрҙәре буйынса һатыуҙы башларға мәжбүр итте.

Бейә һөтө һатып алыу өсөн Дәүләкән район азыҡ комбинатында Дәүләкән, Шишмә, Әлшәй райондарының колхоздарын, Стәрлетамаҡ ҡала азыҡ комбинатына Стәрлетамаҡ һәм Мәкәр райондарының колхоздарын бергәтергә ҡарар ителде.

Башкорт АССР-ы Сауза министерствоһына (иптәш Липатовҡа) өфө пищеторгы әргәһендә 1951 йылдың июль һәм август айҙарында көн һайын 600 литр күләмендә ҡымыҙ етештереү һәм һатыуҙы ойоштороргә тәкдим ителде.

Бейә һөтө һатып алыу өсөн өфө ҡала пищеторгына Бөләкәй һәм Ҡырмыҫҡалы райондарының колхоздары бергәтелде.

Азыҡ промышленноҫе министерствоһына (иптәш Ибраһимовҡа) һәм Сауза министерствоһына (иптәш Липатовҡа) колхоздарҙан бейә һөтө һатып алыу буйынса договорҙар төҙөүҙе ошо йылдың 1 июленән дә һуңға ҡалдырмай тамамларға ҡушылды.

Министрҙәр Советы Дәүләкән, Әлшәй, Шишмә, Бөләкәй, Ҡырмыҫҡалы, Стәрлетамаҡ һәм Мәкәр район Советтәре исполкомдарына Башкорт АССР-ы Азыҡ промышленноҫе министерствоһы һәм Сауза министерствоһы предприятиеларына бейә һөтө һатыу буйынса договорҙар төҙөүгә колхоздарҙы һәйләп алыуҙы һәм был эштә практик ярҙам күрһәтеүҙе тәьмин итергә йөкмәтте.

Был районҙарҙың район Советтәре исполкомдары председателдәренә колхоздар тарафынан етештерелгән ҡымыҙҙы ҡалаларға, район үҙәктәренә һәм әшсе поселкаларына һатыуҙы ойоштороргә тәкдим ителде.

Ауыл хужалығы министерствоһына (иптәш Еникеевҡа) бейәләрҙе һауыу, колонҙарҙы тәрбиәләп үҫтереү буйынса, колхоздарҙа ҡымыҙ әҙерләү техникаһы буйынса 10 көн эсенә инструкция эшләп сығарырға һәм уны райондарға еткерергә тәкдим ителде.

Район ауыл хужалығы бүлектәренең йылҡысылыҡ буйынса зоотехниктарына, шулай уҡ государство инспекторҙарына бейәләрҙе һауыу буйынса инструкцияны бозоуҙар буһа, колхоз правлениеларына бейәләрҙе һауыуҙы һәм ҡымыҙ етештереүҙе тыйыу тураһында хоҡуҡ бирелде.

Министрҙәр Советы шулай уҡ:

Район Советтәре исполкомдары председателдәренә, район ауыл хужалығы бүлектәре мөдирҙәренә һәм күрһәтелгән районҙарҙағы колхоздарҙың председателдәренә һауылған һәр бер бейәнән һәтөн иҫәпкә алып барыу буйынса журналдар бүлдырырға, һәт алыуҙы һәм ҡымыҙ һатыуҙы, шулай уҡ ҡымыҙ һатыуҙан килгән аҡсаны ныҡлы иҫәптә тоторға мәжбүр итте;

Башкорт АССР-ы Һауыҡ һаҡлау министерствоһын (иптәш Сиразетдиновҡа) 1951 йылдың июль һәм август айҙарында Поматәү санаторийенән әрҙәмсе хужалығынан 4500 литр ҡымыҙҙы Башкорт АССР-ы Сауза министерствоһына тапшырырға мәжбүр итеүҙе;

Ауыл хужалығы министерствоһына, Азыҡ промышленноҫе министерствоһына һәм Сауза министерствоһына 1951 йылдың 1 октябренә Министрҙәр Советы ҡарарында билдәләнгән сараларҙың үтәлеше тураһында Башкорт АССР-ы Министрҙәр Советына отчет биреүгә тәкдим ителде.

Һауа Флоты Көнөн байрам итеү тураһында

Һауа Флоты Көнөн байрам итеү йәкшәмбе көн, 1951 йылдың 1 июлендә, иртәнге 11 сәғәттә Тушино аэродромында үткәреләсәк. (ТАСС).

Һауа Флоты Көнө хөрмәтенә

1 июлдә илебеҙҙең бөтә хеҙмәтсәндәре СССР Һауа Флоты Көнөн байрам итәсәктәр.

Авиацияға флотыны булышлыҡ итеү буйынса ирекле общественный (Досав) Башкортостан Өлкә Комитеты был байрамды яҡшы әҙерлек менән ҡаршы ала. Авиация мөтәрәҙе, спортсмендар, пилоттар, парашютистар һәм авиамоделистар һаны йылдан-йыл арта бара.

1950—51 йылдар эсенда Досав ойошмаларының һәм ирекле общество ағзаларенең һаны байтаҡҡа артты. Улар хәҙер республика күләменда бөтәһе 24 мең кеше иҫәпләнә.

Общество ағзалары авиация техникаһын өйрәнеүгә ҙур әһәмиәт бирәләр. Был эш Бөгөрөс тә Черниковск, Октябрьский калаларындағы һәм Малаяуез районынағы тәүге ойошмаларҙа алғәлә күйылған. Авиация флотына булышлыҡ итеүҙә яҡшы күрһәткестәргә алғашҡылар эсен Досавтың Черниковск калаһындағы тәүге ойошмаһының председателе Афонов. Малаяуез район үҙәгенәге тәүге ойошмаһының председателе Шәнин һәм башҡа күп кенә интәлтәр Досавтың Башкортостан Өлкә комитеты Почет грамотаһы менән бүләкләнделәр.

Авиацияға булышлыҡ итеү буйынса ирекле общественный Башкортостан Өлкә комитеты Досавтың Бөтә Союз Совете Үҙәк Комитетенең күсмә Ҡыҙыл Байрағын бер нисә йыл инде үҙ күлында тота. Һәм 1949 — 1950 йылдарҙа ике Почет грамотаһы менән бүләкләнде.

ПАРТИЯ ТОРМОШО

Колхоз партия ойошмаһы—юғары урожай өсөн көрәште ойоштороусы

Бөйөк Карл Маркс исемендәге ауыл хужалығы артеле 1950 йылда бөртекле культураларҙың гектарынан уртаса 16-шар центнер урожай алды һәм колхозсыларҙың һәр хеҙмәт көненә 8-әр килограмм иген бүлеп бирҙе. Быйыл бөйөк колхозсылар ингәндән тағы ла юғарыраҡ урожай алыу өсөн социалистик ярышҡа сыҡтылар һәм бөртекле культураларҙың һәр гектарынан кимендә 120-шәр бот, картофтан — 200-әр центнер, көнбағыштан — 15-әр центнер һәм йәшелсәнән—200-әр центнер урожай алырға йәкләмә алдылар.

Колхоз партия ойошмаһы йыл башынан уҡ артель члендарен ошо йәкләмәләрҙе тормошҡа ашырыуға мобилизовать итте. Партия ойошмаһында иҫәптә торған 23 коммунистан барыһы ла артель хужалығының хәл иткес участкаларында эшләй. Басыусылыҡ бригадалары араһында социалистик ярыш кәң көлəс алды. Айырым колхозсылар араһында ла социалистик ярыш ойоштороло.

Партия ойошмаһы колхоздың басыусылыҡ бригадаларын ныҡлыуға айырыуса зур иғтибар бирә. Партбюроның инициативаһы менән колхозда һәр азна һайын шишәмбе көндө бригада көнө үҙғарыу тәртибә индерелде. Был көндә һәр бригадала бригада члендәренең дөйөм йыйылышы үҙғарыла. Унда бригаданың бер азналыҡ эшенә йомғаҡ яһалып, социалистик йәкләмәләрҙең үтәлеше тикшерелә һәм алдағы азнаға бурыстар ҡуйыла. Бындай йыйылыштарҙы үҙғарыу яҡшы һөҙөмтәләр бирҙе.

Беҙ партия ойошмаһы йыйылышында һәм партбюро ултырышында төрлө мәсьәләләр буйынса колхоз председателенең, малсылыҡ работниктарының һәм бригадирҙарҙың отчеттарын тыңлауҙы практикаға индерҙек. Күптән түгел ике ай эсендә сөсөүҙең һәм сәсеүлектәрҙе тәрбиәләүҙең барышы тураһында бригадирҙарҙан Ханмурзин, Әбдрәшитов һәм колхоз председателе Усманов илтәштәрҙең отчеттары тыңланды.

Партия ойошмаһының агитколлективында 27 агитатор һанала. Айырым план менән агитаторҙар өсөн азнаһына бер тапҡыр семинар үҙғарыла. Колхозсылар өсөн докладтар яҡауға айырыуса зур иғтибар бирелә. Июнь айында ғына «Беҙҙең мәксәт — коммунизм», «Партия һәм хөкүмәттең королокка ҡаршы көрәш сараһы» тигән темаларға докладтар яһалды. Колхозсылар был докладтарҙы зур ҡыҙыҡһыныу менән тыңлайҙар.

Урожай йыйнау эше юғары урожай өсөн көрәштең һуңғы һәм иң яуаплы осоро. Беҙ уны ойошҡан рәүештә үҙғарыу өсөн әҙерлек сараларын күптән башланыҡ. Был мәсьәлә партия ойошмаһы йыйылышында тикшерелде. Күпселек коммунистар урожай йыйнауға әҙерлек эштәренең иң яуаплы участкаларына бөркетелде. Урып-йыйнау машиналарын ремонтлауҙы 25 июнгә тулыһынса тамамланыҡ. Машиналарҙы ремонтлау эшенә өлкән тимерсе коммунист интәш Бигеголов етәкселек итте. Ике урынға ашлыҡ электр көсө менән һуғыласаҡ. Был урындарҙа ябыҡ ырғыҡ табактары эшләнде. Беҙ бөтә урожайҙы ҡыҫҡа ваҡыт эсенә һәм юғалтыуһыҙ йыйнап алыу өсөн бөтә көсөбөҙҙө һаласаҡбыҙ.

Б. Сафиканов,
Стәрлетамаҡ районы Карл Маркс исемендәге колхоз партия ойошмаһы секретары.

Производство отходтарын файҙаланыу—экономия өсөн көрәштә мөһим сара

Илебеҙ хеҙмәтсәндәре, производствоның яңынан-яңы резервтарын эҙләп, патриотик инициатива күрһәтәләр. Экономик күрһәткестәргә өлгәшеү, производство отходтарын, сыйҙыр һәм материалдарҙы рациональ файҙаланыу бөтә резервтарҙе аҙағына тиклем дәрәҫ асып һалыу өсөн тегә йәки был предприятиелəге инженер-техник работниктәрҙең был мөһим мәсьәлә буйынса ныҡышмалы эш алып барыуҙары талап ителә.

Өфө паровоздар ремонтлау заводы алек пехтарҙа Лидия Корабельникова методы тураһында күберәк агитация һәм пропаганда алып барыу менән генә шөғөлләнде. Ләкин был ғына аҙ булды. Э эшкә практик тотоноу ҡарәк ине. 1950 йылдың аҙағында заводтың техник советтәренең береһендә производствоның файҙаланылмаған эске резервтарын асырға, бәтә иҫке детальдәрҙе, отходтарҙы файҙаланыу өсөн техник һәм технологик документация тәҙөргә, эш урындарын был документация менән тәьмин итергә, отходтарҙың билдәле ағымын булдырырға ҡарар ителде. Шулай уҡ заводтың төп пехтары — йыйнау, тенләү һәм ҡаҙандар пехтарында отходтарҙы утилләштереү буйынса махсус бүлектәр тәҙөү, э ҡойоу һәм тимерлек пехтарында бөтә эш чертежҙарын яңынан ҡарап сығыу планлаштырылды. Саралар тулыһынса билдәләнделәр. Тик уларҙы производствоға тыҫҡа срокта индереү генә ҡарәк ине.

Технологик бүлектен инженерҙәре һәм цех технологтары эшселәр, бөтәһенән алек, стахановсы-рационализаторҙар менән тығыҙ хеҙмәттәшлектә алек ташлама торған детальдәрҙе файҙаланыу буйынса ныҡышмалы эш алып барылар һәм уларға заводтың башҡа үҙәлдарында урын билдәләнелəр. Шулай итеп, мең төрлө иҫке деталь һайлап алып, уларҙың 150-һе производствоға файҙаланырға яраҡлы итеү табылды. Алек улар ташламалар ине.

Ҡаҙандар цехында технолог интәш Маслов, стахановсы Денискин һәм мастер Лушков интәштәр тәжрибәһендә, иҫке контроль пробкалар һәм постановочный калибрҙарҙы файҙаланыу технологияһын төҙөнө. Золотник коллективтарынең һәм клапандарының привод рычагтарын, алты шпилькаларын шпилькаларын һәм башҡа детальдәрҙе производство отходтарынан ителтереү технологияһы төҙөлдө. Был цехта отходтарҙы файҙаланыу буйынса технологияны индергәндән һуң 1951 йылдың биш айында 22 тонна ҡара металл һәм 200 килограмдан да артыҡ төҫлө металға экономия яһалды.

Тимерлек цехында цех начальнигы интәш Иванов, технолог интәш Черёмина, нормировщик Первушин интәштәр производство отходтарынан төрлө зурлыҡта ғайкалар яһарға тәкдим индерҙелəр. Тарҙәләрҙең ҡорос втулкалары паровоздарҙың иҫке үҙәктәренән яһала башланылар. Был детальдәр алек ташламалар ине.

Металды экономиялы тотоноу буйынса заводтың йыйнау цехында ла зур ғына эштәр башҡарылды. Был цех коллективы, йыйнау эшен башҡарып, башҡа цехтарға ҡарағанда, болттар, гайкалар, шайбалар, валиктар, бөркеткестәр һәм башҡа шундай ныҡлыу детальдәрен күп ҡулланға. Был детальдәр алек, ҡаҙнаға рәүешендә, яңы металдан эшләнәләр, э иҫке детальдәр түбәндәлектән ташламалар ине. Завод начальнигы интәш Мозговой инициативаһында һәм инженер-техник работниктәр ярҙамында йыйнау цехында утиль бүлеге ойоштороло. Был бүлекка ике токарный һәм бер сверлильный станок, тимерлек оборудованиеләре, сварочный машина һәм башҡалар инделәр. Уға тәжрибәле слесарҙәр, ҡазансылар һәм станочниктар менән комплектовать ителде. Бындай сара зур һөҙөмтә бирҙе. Йыйнау цехының был бүлеге алынға куйылған бурыс иҫке детальдәрҙе утиллəштереүҙең тәп бурысын уңышлы үтәлде. Бүлекте ойоштороғандың һуң тәүге көндәрҙән үҡ, йыйнау цехының монтаж бригадаһы ныҡлыу өсөн детальдәрҙе заводтың үҙәк базаһынан алмай, э утиль бүлегенән ала башланылар.

Өйтергә ҡарәк, утиль бүлеге, айырым үҙелдарҙы комплектовать итеп, яңы металды бөтөнләй ҡулланмай. Бүлек, ойоштороланған һуң 5 ай үткәс, 30 тоннанан да күберәк ауырлыҡтағы меңәрләған ныҡлыу детальдәрен экономия яһаны.

Металдарҙы һәм башҡа материалдарҙы экономиялауҙа заводта үҙ-аллы производство бөрәмеге булып ойоштороған эшсе интәш Рябов етәкселегендәге утиллəр цехы зур роль уйнай. Инженер-техник работниктар һәм стахановсылар көсө менән производство отходтарынан электросварка өсөн электродтар әҙерлəү технологияһы төҙөлдө. Һуңғы биш ай эсенә утиллəр цехы коллективе отходтарҙан 12 тонна яҡшы сифатлы электрод әҙерләне. Утиллəр цехы отходтарҙан бик күп яңы детальдәр етештерә. Цех стахановсылары Борзов, Моратов, Халиков интәштәр был тапшырыуға зур уңыштарға өлгәшәләр. Улар төрлө тоткастар, төҙөү рамалары, валиктар, болттар, гайкалар, шайбалар кеүек башҡа шундай детальдәр етештерәләр. Былардың-бөтәһе лә отходтарҙан ғына яһала. 1951 йылдың 5 айы эсенә цех 25 тоннанан артыҡ яңы металды экономияға ҡалдырҙы.

Экономия өсөн көрәштә завод эшселәренең, рационализаторҙарының хеҙмәте зур. Улар суйыу, ҡорос, бронза кеүек металдарҙы экономиялы тотоноу буйынса 26 рационализаторлыҡ тәкдимдәр яһанылар. Шуның аркаһында ла 1951 йылдың дүрт айы эсенә 13 тоннанан артыҡ ҡара, 720 килограмм төҫлө металға экономия яһалды.

Заводтың эшселәре, инженер-техник работниктәре һәм хеҙмәткәрҙәре отходтарҙы файҙаланыу нәтиҗәһенә производствоның яңынан-яңы резервтарын табалар. Ләкин, әйтергә ҡарәк, яңы металдарҙың һәр бер килограмы өсөн көрәш бик зур хеҙмәт талап ита һәм ныҡышмалы эшләргә ҡарәк. Шулай ҙа, эшсе-новаторҙарҙың һәм инженер-техник работниктарҙың бөрәмә эшләүе һөҙөмтәһендә, металдарҙы экономиялау алкаһенә завод быйыл биш ай эсенә 46 тонна суйынға, 280 тонна ҡоросҡа, 12 тонна электродҡа һәм 6,5 тонна төҫлө металға экономия яһаны.

Ләкин коллективтең бындай уңышына ҡарамаҫтан, иҫке резервтар тулыһынса асылып бөтмәгән әле. Илебеҙҙең алдынғы уҫа барған экономикаһы предприятие коллективтәренән сыйҙыр һәм материалдарҙы экономиялы тотоноуҙы, экономия буйынса бөтә резервтарҙе тулыһынса файҙаланыуҙы талап итә. Беҙҙең завод коллективе был талапты киләсәктә тағы ла яҡшыраҡ үтәү өсөн бөтә көсөн һалып эшләйәсәк.

Н. Федоров,
Өфө паровоздар ремонтлау заводының баш технологы,

К. Еникеев,
Өфө паровоздар ремонтлау заводының баш механигы.

Комсомол ойошмалары секретарҙәренең семинарҙарын регуляр үткәрергә

ВЛКСМ-дың XI съезы ҡарары йәштәрҙе коммунистик рухта тәрбиәләүҙә комсомолдың боевой программаһы булып тора. Был программаны тайпылышһыҙ һәм уңышлы үтәү өсөн, беренсе нәүбәттә, үҙ эшен яҡшы белеүсе, әҙерлекле етәкселәр кәрәҫ.

Комсомолдың иң күп һанлы һәм йәштәрҙең киң массаһы менән тығыҙ бәйләнгән етәксе работниктәре—улар төүге ойошмаларҙың секретарҙәре. Шуға күрә райком улар менән иң тиклем яҡшыраҡ эшләһә, төүге ойошмаларҙың эше лә шул тиклем активлаша бара.

Семинарҙар — төүге ойошма секретарҙәрен тәрбиәләүҙә, практикала һынланған, мөһим сараларҙың береһе булып тора. ВЛКСМ-дың Шаран райкомы үҙенең практик эшендә бына ошо сараны йыш ҡына ҡуллана.

Күптән түгел райком мәктәп комсомол ойошмаларының секретарҙәре өсөн бер көндөк семинар, колхоз һәм МТС комсомол ойошмаларының секретарҙәре өсөн биш көндөк семинар үткәрҙе. Унда «комсомол ойошмаларына етәкселек итеү стиле һәм методтары», «Колхозды ойоштороу-хужалыҡ ягынан нығытыу эшендә комсомол ойошмаларының бурыстары» кеүек лекциялар уҡылды. Комсомол ойошмалары секретарҙәре семинарҙа үҙҙәренең эш тәжрибәләре менән уртаҡлаштылар. «Сәнә» колхозының комсомол ойошмаһы секретары интәш Мәһинәров союздан тыш йәштәрҙе комсомол йоғонтоһо менән солғау буйынса алып барған эше тураһында, Маленков исемендәге колхоздың комсомол ойошмаһы секретары интәш Хәсәншин комсомол йыйылышын әҙерлəү һәм үткәреү, йыйылыш ҡарарҙарының үтәлешен тикшереү тәжрибәләре тураһында һөйләнелəр. Колхоздың ойоштороу-хужалыҡ ягынан нығытыу эшендә комсомолсылдарҙың активлығын арттырыу, колхоздың хеҙмәт дисциплинаһын нығытыуҙа правлениеға һәм бригадирҙарға ярҙам итеүҙәр.

Хәҙер беҙ бригада һәм класс комсомол группоргтары өсөн дә семинарҙар үткәрә башланыҡ.

Һәр бер яңы семинарға хәҙерге осорҙоң яңы талаптарын күйып, беҙ комсомол ойошмалары секретарҙарына күберәк теоретик белем һәм етәкселек итеү эшенең практик күнекмәләрен бирергә тырышабыҙ.

В. Агалитов,
ВЛКСМ-дың Шаран райкомы секретаре.

Политбүлек төүге ойошмаларға өстерлек ярҙам күрһәтмәй

Өфө тимер юлы Стәрлетамаҡ бүлексәһенең политик бүлеге партсинының төүге ойошмаларын нығытыу буйынса күп кенә саралар билдәләне. Ләкин уларҙы тормошҡа ашырыу өсөн көрәшмәй. Шул арҡала күп кенә төүге партия ойошмалары политик бүлектен конкрет етәкселегенән ситтә тораҙар. Мәҫәлән, Аҡ күл, Ҡарлыман һәм 8-се разъезд станцияларындағы партия ойошмаларына политик бүлек бөтөнләй тиерлек ярҙам күрһәтмәй һәм етәкселек итмәй.

Политик бүлектең инструкторҙарынан Евсеев, Коротков һәм Исхаков интәштәр станцияларҙағы партия ойошмаларына һирәк барҙылар. Унда поездан-поезға тиклем генә булдылар ҙа эштең асылына инмәйенсә китерға ашыҡтылар. Ә бер нисә сәғәт ваҡыт эсендә генә партия ойошмаларының эшен тәрән өйрәнеп, уларға ярҙам күрһәтеү мөмкин түгел, әлбиттә. Политик бүлек начальнигы интәш Фролов үҙе лә төүге партия ойошмаларында бирәк була. Ул төүге ойошмаларға йәлеп, практик ярҙам күрһәтеү урынына, директивалар ебәреп ятыуҙы йәки телефон аша ғына күрһәтмәләр биреп тороуҙы яҡшыраҡ һанай.

Был бүлексәлə, күп кенә урында, етәкселек эшенә яңы килгән төүге партия ойошмалары секретарҙәренең ойоштороу-партия эшендә тәжрибәләре аҙ, шунлыҡтан улар даими ярҙамға мохтажлар. Политик бүлеккә был хәл билдәле булһа ла, ул төүге партия ойошмалары секретарҙәре өсөн семинарҙар һәм инструктив кәнәшмәләр үткәрмәй.

Стәрлетамаҡ паровоздар депоһы партия ойошмаһында партиянын эске эштәренең кимәле бик түбән. Был ойошмала май айында партия йыйылышы ес тапҡыр үҙәлде. Унда партия йыйылышы ҡарарҙарының үтәлешен тикшереү эше ҡәнәғәтлəнерлек түгел. Партия ойошмаһы администрацияның эшмәкәрлегенә контроллек итеү эшен насар ойоштороған.

Политик бүлектен үҙ эшендə лə шул үк етешһеҙлектәр бар. Интәш Фролов ай һайын эш планы төҙөй. Ләкин ул план һәр ваҡыт үтәлмәйенсə ҡала. Политик бүлек алларатында ҡабул ителгән ҡарарҙарҙы үтәү өсөн көрәш большевистик принциналлек менән алып барылмай.

Өфө тимер юлы Стәрлетамаҡ бүлексәһенең политик бүлегена был етешһеҙлектәрҙе бөтөрөргә һәм партия ойошмаларына етәкселекте яҡшыртырға ваҡыт инде.

Д. Егоров,
«Уфимский железнодорожник» газетаһы редакторы.

Сит Ил Эштәре Министерствоһында

27 июндә СССР Сит Ил Эштәре Министрлығында Урынбаҫары А. А. Громыко АҠШ посолы Ҡарк әфәндене уның һорауы буйынса ҡабул итте.

Посол Ҡарк А. А. Громыкоға Советтар Союзының БМО-ғағы вәкиле Я. Малик 23 июндәге телмәренең Корея мәсьәләһенə ҡағылған йомғаҡлау өлөшө буйынса аңлатмалар биреүҙе һорап мөрәжәғәт итте.

А. А. Громыко Ҡарк әфәндегə уның тарафынан ҡуйылған мәсьәләләр буйынса тейешле аңлатмалар бирҙе.

Бөйөк юлбашсыға рапорт биреү өсөн

Алынған социалистик йөкләмәләрҙе үтəп, Өфө ҡалаһының Ленин районы предприятиелəре яңынан-яңы уңыштарға өлгәшәләр. Ҡала предприятиелəре стахановсыларының предприятие коллективтарына мөрәжәғәтендə беҙҙең районды завод-фабрикаларында социалистик ярыштың тағы ла юғарыраҡ күтәрелеүенең һөҙөмтәлə күп кенә предприятиелəр йыллыҡ производство программаларын срогынан алда тамамланылар. Йөк машиналары заводы ярты йыллыҡ планды 20 июнгə 100,7 процентҡа үтәне. Унда һәр бер эшсенең эшлəп сығарыуы уртаса 108,2 процент тәшкил итə. Производствоның үҫешə төшөү хаҡы 9 процент урынына 15,6 процент булды. Йылдың биш айы эсенə завод, ремонт эшлəү арҡаһында, йәғни пландан тыш накопление алды. Хатта заводта кендəлек нормаһын үтмəгəн эшселəр юҡ. Коллективтең тəп бурысы — заводты тотошо менəн коллектив стахановсы итеү.

Коллектив стахановсы булыу мөнəсəбəте предприятиелəр һаны буйынса районда арта бара. Электр оборудованиеләре заводы коллективы Май алды социалистик ярышы инициаторы булғайны. Хəҙер уның эшендə зур уңыштарҙы күрһəтеү була. Заводтың 4 цехына һəм 2 участкаһына стахановсы исеме бирелде. Былар əз бурыс: заводтың тотошо менəн стахановсы итеү. Былар уңышлы үтəлеүенə һис бер шик юҡ.

Районда ярты йыллыҡ планды ергынан алда үтəүселəр рəтенə «Штамптреб» фабрикаһын, лак-буяуҙар, резина изделиелəре, декстрин һəм башҡа материалдар һəм промышленность артелдəре индерергə мөмкин.

Райондың завод-фабрикалары тарафынан яңынан алынған уңыштарҙы ВКП(б) район комитетенең һəм партиянын төүге ойошмаларының да роле ҡайтыу зур.

Ләкин беҙ əлгəшелгəн уңыштар менəн һис тə тынысланыргə тейеш түгелбеҙ. Беҙҙең предприятиелəребеҙҙең эшселəре көн кенə стенһеҙлектəр бағлығына рапорт биреп ултырмай. Ныҡ ҡына алдыға бер əйҙə ауытҡыҡ үтеү, э икенсе əйҙə үтəп етмəүҙə бағлығы юҡ. Ҡайһы бер эшселəр, предприятиелəрҙең ритмлə эшлəүенə күберәк иғтибар бирергə ҡарәк. Был шулай уҡ ВКП(б)-ның район комитетына ла ҡайтып ҡала.

Район партия ойошмаһының бурысы — 1951 йылдың 21 декабренə йыллыҡ планды бөтə предприятиелəрҙə лə үтəүҙə тəьмин итеү һəм һəйəкəл юбилейыбыҙға рапорт биреү. Быны беҙ нығытып үтəйəсəкбеҙ.

Р. Валиев,
ВКП(б)-ның Ленин район комитетенең промышленность бүлеге мөдире.

Коммунизмдең бөйөк төҙөлөштəренə

Тыныслыҡ фронты тағы ла нығыһын өсөн

Металлургтар ҡалаһының танылған ҡорос сыбыҡтар һуҙыусыһы Ҡыям Ғəбидуллин былтыр Стокгольм Воззванинеһына үҙ ҡуйғандан һуң инəр булғанын асыҡ хəтерлəй. Белорет ҡорос-сыбыҡ заводының беренсе номерле цех партия ойошмаһы секретаре интəш Загребин бөтə сменалы ҡыҙыл мəйҙəнгə йыйнап алды. Интəш Загребин ошо Воззванинеңең тарихи əһəмиəтə тураһында аңлатмалы телмəр һөйләне. Уның телмəренəн һуң Воззванинеға ҡул тамғалар ҡуйыу башланып китте. Ана шул сакта Ҡыям Ғəбидуллин дəртле əҙымдар менəн өҫтəл янына барып баҫты. Бына ул ҡыйыу хəрəкəт яһап, ҡулына əҙерлəгəн тышлы ҡәлəм алды һəм күтəрелеп халыҡҡа ҡараны.

— Тыныслыҡ фронты тағы ла нығыһын өсөн, — тине ул тулҡынланып, — бынан һуң тик отлично сифатлы ғына продукция биреп эшлəүгə һүҙ бирəм. Мин ошо заводта ун биҙгəҙ йыл эшлəп, үҙемə тейешле планды үтəмəй ҡалғаным юҡ. Ленин һуғышты тағы ла булдырмаҫ өсөн былай эшлəү генə бик аҙ əле. Бынан һуң мин икəләтə яҡшы эшлəйəсəкмен... Маһибат ҡатындəге, үткен ҡарашлы Ҡыям Ғəбидуллин был минуттарҙа яҡлыны һəм айырыуса күтəренке рухлы ине. Уға шаулатып ҡул саптылар.

Был көн ике смена араһында булып алды. Ҡыямдар сменалы тейеш эшлəгəйне. Бына улар тын ҡала урамдары буйлап өйҙəренə ҡайталар. Ҡыям Ғəбидуллин əле генə цехта булып үткəн ваҡиға, уның ил өсөн, халыҡ өсөн əһəмиəтə тураһында уйланып ҡайта. Тирə яҡ тыптын. Ҡала өҫтəнə наүбəттəге тəҙмəт кəнəфиең бəхетле иртəһе атла. Ҡала урамдарында саф Урал һауаһы тора. Ошо һауаны мөмкин тиклем күберəк, тағы ла күберəк итеп эскə алғы, əштəн һуң үҙ өйөнə тəшкəн хəҙмəт бурысын намыҫ менəн үтəгəндəн һуң, ошондай тыныс иртəлə һалмаҫ ҡына атлап өйгə ҡайтыуы рəхəт бит.

Бына ошо кешелек рəхəтен Ҡыям Ғəбидуллиндəн тартып алырға, тормош тыныслығын боҙорға кемдең хаҡы бар? «Һуғыш! Ой, ниндəй һəләкəттəр нəмə ул һуғыш». Ҡыям Ғəбидуллин Бөйөк Ватан һуғышы йылдарында ла бына ошо заводта эшлəне. Ул мəҫəрлe лошманды енер өсөн, ул йылдарҙа ла завод эшенə аҙ көс һалманы. Фронт фонлына пландан тыш йөҙəрлəгəн тонна ҡорос сыбыҡ һуҙып сығарҙы.

Ана шул дəһшəтле һуғышты тағы ла булдырмаҫ өсөн, ул һуғыштан һуңғы сталинсе биш йыллыҡ планды заводта бар кешенəн алда үтəне. Бына хəҙер ул шул үк һуғышты булдырмаҫ өсөн отлично сифатлы продукция биреп эшлəргə тип һүҙ биреп сыҡты.

Ләкин тыныслыҡ фронтын ҡаҡшамаҫ кəрəксə əйберҙер өсөн был ғына етəме? Бынын өсөн ябай ҡорос сыбыҡтар һуҙыусы Ҡыям Ғəбидуллин тағы нимə эшлəй ала? «Юк, Ҡыям, һуғышты булдырмаҫ өсөн был ғына бик аҙ əле. Мəҫəлəн, ул үҙенə бер бригада əйəштороп алып, шул бригада менəн отлично сифатлы продукция биреү өсөн көрəшə ала. Был ниндə бер үҙең генə көрəшеү түгел бит. Һин смена һайын ин күп тигəндə 15—20 тонна продукция бирəһең. Ə бригада менəн 100 тоннанан артыҡ отлично сифатлы продукция биреп буҙа». Ҡыям Ғəбидуллин бына ошолай уйлай ине.

Ул үҙенең эшен яҡшы белə. Үҙ эшенең бөтə ял өсөн, тыныслыҡ фронтын нығытыу өсөн нимəй зур əһəмиəткə əйə булып торғанын да бик яҡшы белə ул Ҡыям Ғəбидуллин. Сөнки Ҡыям Ғəбидуллин эш һүҙҙəн ҡорос сыбыҡтарҙан ҡанаттар үрəлəр. Белорет ҡорос-сыбыҡ заводы үргəн ҡанаттар, күмер, руда шахталарында ҡəҙəл хəҙмəт итəлəр. Ҡорос-сыбыҡ заводы бөйөк коммунизм төҙөлөштəренең заказын үтəй. Белорет ҡорос-сыбыҡ заводы эшлəп сығарған ҡорос ҡанат Волга—Дон каналын төҙөүҙə, Куйбышев, Сталинград гидроэлектростанциялары төҙөлөштəренə актив ҡатнаша. Бына нимəй зур, почетлы эш башҡара ул ябай ҡорос сыбыҡтар һуҙыусы Ҡыям Ғəбидуллин.

Шулай булғас, ул тыныслыҡ фронтын нығытыуға күп, бик күп ярҙам итə ала.

Бына ул тəнгə эштəн һуң ашыҡ-бошоҡ ашаны ла, эш кейемдəрен дə һалып тормайынса, кире цехҡа барҙы. Цех начальнигына:

— Мин отлично сифатлы продукция биреп эшлəүсе бригада ойоштороргә телəйем, миңə мөмкинлек бирегеҙ, — тине. Цех партия ойошмаһы, администрация уға практик ярҙам күрһəттеләр. Цехком председателе уны отлично сифатлы бригадалар тураһындағы положение менəн таныштырҙы. Бөтə коллектив уға был зур эштə уңыш теләне.

Ана шул көндəн тəнгə сменаһының сыҡҡан сағы ул үҙен тормош юлында тағы ла бер баҫҡыҫҡа күтəрелгəн кеше итеп һиҙгəн хəлдə атлап барҙы. Уны смена кешелəре лə шулай күреп ҡаршы алдылар.

Бына ул тағ башлап үҙ бригадаһы янына килеп баҫты. Барабандарҙы тиҙ генə кейəп өбəрҙе лə, баш ҡалҡытып интəштəренə ҡараны. Бригада члендəре лə эш башлағандар. Бөтə урында ҡыҙыу эш ҡайнай. Бешелəрҙəн, хатта барабандарҙың тығыҙ ритмлə хəрəкəттəренəн нимəһе ишетелмəй. Ҡыям Ғəбидуллин шуны яҡшы белə: бригада өсөн ул беренсе нəүбəттə үҙе алға булып тороргә тейеш. Шул сакта ғына уның артынан башҡалар намыҫ менəн əйəрəсаҡтар. Ошо көндəн башлап үҙ үҙенең эш темпын икеләтə арттырып өбəрҙе, артабан ул тик отлично сифатлы ғына ҡорос сыбыҡтар һуҙып сығара башланы. Озаҡ ваҡыт үтмəне, техник контролдан үҙе һуҙған ҡорос сыбыҡ йомғаҡтарына уның үҙенə клеймə һуғырға рəхəт иттелəр. Бынан һуң ул ана шул яулап алынған юғарылыҡтан түбән төшмəҫкə тырышты.

Ə бригада менəн эш башта һуҙылмаһəрəк барҙы. Сөнки, бригада члендəре башта бөтəһе лə бер тигəҙ кимəлдə эшлəмəй инелəр əле. Мəҫəлəн, Куликов, Нагаев, Мусин интəштəр һымаҡ ҡорос сыбыҡ һуҙыусылар Ҡыямдың үҙенəн бер ҙə кəм эшлəмəйҙəр. Ə коммунист Нагаевтың йыш ҡына бригадирҙан яҡшыраҡ эшлəгəн кəнəфе буға. Ə бына ҡорос сыбыҡ һуҙыусы йəш эшсе Хужаахмəтовты ошо алдынғылар кимəлəнə күтəрер өсөн бер аҙ кəс һалырға тура килде. Ул егетлə йыш ҡына һуҙырға яраҡһыҙ ҡорос сыбыҡ йомғаҡтары килеп алына ине. Егет складтан йомғаҡтарҙы ҡабул итеп алған сағы, ниндəй ҡорос сыбыҡ икəнен тикшереп, ҡарап алмай ине. Бындай сағдарҙа уға бригадир ярҙамға килə. Хужаахмəтов фелдерҙəр менəн яуапһыҙ мөғəмəлə итə. Ə бит фелдер ҡорос сыбыҡтар һуҙыусы эшселə бөтə нəмəне хəл итə. Фелдерҙəн артынан яҡшы күҙəтə белдеңме, брак ҡүмергə булмаясаҡ.

Бындай əҙəмдəр баштарақ һирәк-һаяҡ булғылаһалар, əлбиттə. Ләкин алға барған һайын уңай фактлар һирәгəйə, бөтə барҙылар. Хəҙер инде бригадала Хужаахмəтовтан яҡшы эшлаған кеше юҡ.

Уға Ҡыям Ғəбидуллин нык ярҙам итте. Смеланан һуң бер-ике сəғəтлə цехта ҡалып ул Хужаахмəтовты ашҡа өйрəтте, эш урынын алдан нисек əҙерлəргə, ҡорос сыбыҡ остарын нисек ялғарға, фелдерҙəр менəн нисек эш ҡорғға ҡарәк — Ҡыям йəш эшсе менəн байтаҡ күнекмəләр үткəрҙе, үҙе эшлəп күрһəтте.

— Бөтə сер шунда, смена осорона эш сəғəттəренə инған һəр бер минут, секунд тулы нагрузка менəн файҙаланылырға тейеш. Бер генə минут ваҡытығыҙҙы ла бушҡа үткəрергə тырышмағыҙ, тип өйрөтте ул йəштəрҙе.

Ҡыям Ғəбидуллинден бөтə эш стиле шунан тора ла, ул эш урынын аллан өҫтəлəп əҙерлəп ҡуя, эш тураһында бөтə тулылығы менəн фəйзалана белə.

Ҡыям Ғəбидуллин ошо заводҡа инеп эшлəй башлағандан бирле алынғылар сафында эшлəп килə. Башта ул шул үк беренсе номерле цехта йөк ташыусы булып эшлəне. Бер-ике йыл ҡарҡаскəлəр менəн ҡорос сыбыҡ йомғаҡтары ташып йөрөне. Ҡыям Ғəбидуллин ул сағта ла смена һайын икешəр-өсəр норма үтəп торҙо.

Ҡыям Ғəбидуллин заводта беренсе ударник исемен алды. Стахановсылар хəрəкəтə килеп сығҙылар та, ул ошо заводтың беренсе стахановсыһы булды. Бына икенсе йыл инде уға бик йыш «Ҡаланың иң яҡшы эшсеһе» исемен биреп киләлəр. Бына икенсе йыл инде үҙе отлично сифатлы продукция биреп эшлəй. Икенсе йыл заводтың отлично сифатлы продукция биреүсе алдынғы бригадаһы менəн етəкселек итеп килə һəм ул бик уңышлы етəкселек итə.

Ғəбидуллиндең бригадаһы беренсе номерле цехта ин ҡатмарлы, ин яуаплы эш башҡара. Алты миллиметрҙан алып, һигеҙ миллиметрға тиклем йыуанлыҡтағы ҡорос сыбыҡтар һуҙалар улар. Белорет металлургия заводының прокат цехынан килгән сыбыҡ йомғаҡтары һуҙылыу өсөн тəү башлап бына ошондағы барабандарға киткəп алағалар.

Ҡыям Ғəбидуллин бригадаһы быйыл айырыуса яҡшы эшлəй. Ул үҙе ғинуар айы планын 203 процентҡа, февралдə 196 процентҡа, март планын 200 процентҡа үтəгəн. Икенсе кварталда ла шулай уҡ яҡшы эшлəне, коммунизм төҙөлөштəре өсөн тырышып эшлəй. Бригада члендəре лə Ғəбидуллинден үрнəк бер əҙ ҡалышмайҙар.

Отлично сифат өсөн көрəш бригадаһы мөкəтдəс закон булып тора. Бригада был юғары исемде икенсе йыл инде уға бик йыш «ҡаланың иң яҡшы эшсеһе» исемен биреп киләлəр. Бына үткəн йылда бригада нəсəбенəн бер генə килограмм продукцияның ла бракҡа сығарылыуы факты булмаған. Бригада һəйəкəл алебеҙгə пландан тыш меңəрлəгəн тонна отлично сифатлы продукция əҙерлəп бирҙе.

Беҙ Ҡыям əғəйҙең үҙ əйəнə ултырҙыҡ. Уға үҙенең совет халҡы алдынғы күрһəткəн зур хəҙмəттəре өсөн алған мактау грамоталарын күрһəтə. Уның Ҡыям əғəйҙə бик күптəр. 1942 йылда уны ҡара металлургияның социалистик ярыш отличнигы значогы менəн наградлағандар. Йыһытан һуңғы биш йылда ул үҙ яҡшы эшлəгəн өсөн Почет грамотаһы менəн наградланған. Башҡортостандың 30 йыллығы айҡанлы Башҡорт АССР-ы Верховный Советының Президиумы уны тағы бер тапҡыр Почет грамотаһы менəн наградлаған. Грамоталар араһында Мəскəүҙəге Главметаллургуправлениеһенəн, металлургтар профсоюзының Үҙəк комитетенан алынған бер нисə котлау телеграммаһы бар. Шул телеграммаларҙың береһендə «Үҙегеҙҙең стахановсы хəҙмəтегеҙ менəн тыныслыҡ фронтын нығытаһығыҙ» тип яҙылған. Ҡыям Ғəбидуллин ошо телеграмманы уҡып сыҡҡас та, тауҙарҙың ныһына йəйелеп ятҡан ҡала өҫтəнə ҡарай.

— Тыныслыҡ! Ана шул тыныслыҡты тағы ла нығытыр өсөн беҙҙең күп эштəйəһебеҙ бар əле. Илдең, халҡының киләсəктəге именселеге, бəхете, беҙҙең үҙ ҡулыбыҙҙа шул, — тине.

М. Хəйдаров,
Белорет ҡалаһы.

Йәш нефтселәрҙең дүртенсе стахановсы слеты

БӨЙӨК СТАЛИНГӘ БИРГӘН ВӘҒӘҘӘНЕ НАМЫҪ МЕНӘН ҮТӘҮ ӨСӨН

Йөкләмә уңышлы үтәлә

И. М. КУВШИНОВ—„Ишембайнефть" трестының 4-се номерле промыслаһы смена мастеры.

Беҙҙең промыслағы коллектив Башкортостан нефтселәренең ике Сталинға яҙған хатында үҙенә бирелгән меңәр тонна планнан тыш нефть биреүгә йөкләмә алғайны. Хәҙер был йөкләмәне коллектив намыҫ менән үтәй. Уны үтәүҙә промысла эшләренең һәм комсомолдарҙың хеҙмәте ҙур. Бигерәк тә мин эшләгән беренсе участканың комсомолдары. Нефть сығарыуҙы бер көндән бер көнгә арттырып барабыҙ. Ошо көндәрҙә бригадабыҙ 1 мең 200 тонна нефть биреп, планды 21 көнгә үтәне. Бының өсөн беҙ социалистик ярышты ҡаты йәйелдерҙек. Ярышта бик күп яңы новаторҙар үҫеп сыҡтылар. Мәҫәлән, йәш эшселәрҙән Тимонин, Замесин, Федоров, Безруков һәм башҡа күп эшләүселәр күренекле урын алып торалар.

Ләкин беҙҙең уңыштар әлегә генә ҙур булмаһын, беҙ әлгәшкәндәр менән тынысланып ҡалмайбыҙ. Уңыштар менән маҡтанырға ҙур хата булыр ине. Техниканы тулы ҡеүәтендә файҙаланып, сыйҙырышлы эш ысулдарын киң ҡулланып, скважиналар эшенә технология режимын дөрөҫ һаҡлап һәм шуның менән бергә, хеҙмәт итештереүсәнлеген күтәреп, беҙ нефть һәм газ сығарыуҙың кимәлен артабан күтәреү буйынса яңы резервтарҙы асыу өсөн көрәшәбеҙ.

Беҙҙең промысла комсомолдары илебеҙҙең һәм халҡыбыҙҙың предприятиеларендәге алдынғы стахановсыларҙың патриотик хәрәкәтен һәр ваҡыт күҙәтеп баралар. Һәм уны шунда уҡ тотоп алыу өсөн бөтә саралар ҡүрәләр. Мәҫәлән, Кафаров, Корабельникова, Ковалев һәм башҡа новаторҙарҙың алдынғы методтары, шунда уҡ ейәнселәп, производствоға индерелделәр. Промысла йәштәре һәм комсомолдары тотош техник грамоталылыҡ исемен алыу өсөн социалистик ярыш йәйелдерҙеләр.

Ләкин, инсек кеҙ әйтмә, беҙгә, йәштәргә, промысланың инженер-техник работниктәре әле етерлек тикләм ярҙам ҡурһатмәйҙар. Техник темаларға лекциялар һәм докладтар аҙ уҡылалар. Улар беҙгә кәрәк һәм һәр ваҡыт талап ителә. Шулай уҡ промыслаағы алдынғы стахановсыларҙың ҡиммәтле эш алымдары етерлек тикләм өйрәнелмәй һәм дөйөмләштереп производствоға индерелмәй. Бындай етешһеҙлектәрҙе бетергәнһе, беҙгә тағы ла яҡшыраҡ эшләргә мөмкин булыр ине.

Беҙ, йәштәр, партия һәм комсомол ойошмалары етәкселегендә, артабан да яҡшы эшләү өсөн көрәшәбеҙ. Тыуған илдең ныҡлауына һәм коммунизм төҙөү эшенә вклад индерәбеҙ.

Тыуған илебеҙгә күберәк нефть биреү өсөн көрәшәбеҙ

Р. М. ӘХМӘТШИНА—„Ишембайнефть" тресы өсөнсө номерле промыслаһының мастер ярҙамсыһы

Өсөнсө номерле промысла коллектив тыныслыҡты артабан нығытыу һәм Сталинға биргән вәғәҙәне үтәү юлында ҙур уңыштарға ирешәсәк. Беренсе ярты йыллыҡ план 19 июндә үтәлде һәм илебеҙгә планнан тыш меңәр тонналаған нефть бирелде. Планды үтәүҙә коллективтың инициативаһы, ижади хеҙмәте ҙур роль уйнай. Беҙ нефть сығарыусы ике бригаданы бердәйгә берләштерҙек. Бригадаларҙы берләштереү 200 мең һумлыҡ экономия бирҙе һәм 21 эшсе, инженер-техник работникты икенсе эшкә күсерергә мөмкинлек бирҙе. Былар тыш башҡа күп төрлө практик эштәр башҡарыу скважиналар эшен үҙ ваҡытында тикшереп торорға, ер аҫты ремонтларын үтәреү өсөн скважиналарҙы яҡшыраҡ эшләргә мөмкинлек тыуҙы.

Инженер Ковалев методын производствоға индереү ҙур хеҙмәт күтәрелеше тыуҙырҙы. Тимерсо Бородай, слесарь Әсфәндияров, ключник Хәбибуллин интәштәр үҙ нормаларын систематик 130—200 процентҡа үтәйҙәр.

Промыслала рационализаторлыҡ тәкдимдәре индереүгә айырыуса ҙур урын бирелә. Быйыл ярты йыл эсендә 27 рационализаторлыҡ тәкдим яһалып, уларҙың 22-һе производствоға индерелде. Яңы техника индереү буйынса Молчанов аппаратын ҡулланыу ер аҫты ремонтында хеҙмәт итештереүсәнлеген 10 процентҡа күтәрҙе. Беҙ хәҙер промыслала ныҡлы эшләрлек эштәрен уңышлы башҡарабыҙ.

Ләкин әлегәнлән уңыштар менән бер рәттән, беҙҙә яңы техника индереү, Молчанов аппаратын тулы ҡеүәтендә файҙаланыу буйынса етешһеҙлектәр бар. Уларҙы бетергәнһе, беҙҙең коллектив тағы ла яҡшыраҡ эшләргә мөмкин булыр ине.

Вәғәҙә намыҫ менән үтәлер

А. П. МОСКОВОЙ—„Туймазыбурнефть" тресының икенсе номерле бораулау контораһы токары

Беҙҙең механика мастерскойы коллективе хеҙмәт итештереүсәнлеген артабан күтәреү өсөн ҙур тырышлыҡ менән эшләй. Уға яңы буровойҙарҙы оборудованиелар менән йыһазландырыу. Был бурыҫтарҙы үтәү өсөн коллективтың бөтә мөмкинлектәрен максималь файҙаланырға кәрәк. Бораулауҙа булған прогресс беҙҙең коллективтан да өлгөнән-өлгө яңы эш методтарын ҡулланыуҙы талап итә. Беҙ шулай эшләйбеҙ за.

Стахановсыларҙың иң яҡшы эш алымдарын производствола ҡулланыу арҡалыусыларҙы алдынғылар сафына сығарыуҙа, үҙ нормаларын үтамауселәрҙең һанын ҡыҫҡартыуҙа беҙгә ҙур ярҙам итте. Әлек нормаһын үтамауселәр 12 кешене һаналһа, хәҙер улар ҙуртау ғына. Хеҙмәт итештереүсәнлеген күтәреүҙә коллективтың төрлө штамптарҙы һәм ҡулайламаларҙы эҙләүҙе, оборудованиеләрҙе максималь файҙаланыуҙы буйынса социалистик ярыш йәйелдереүҙе ҙур роль уйнаны. Оҙаҡ ваҡыттар буйы эшләмәй ултырған шлифовка станоктары, фрәзерлау престар, болт ҡырҡыу станоктары ходка ебәрелделәр. Был практик саралардың бөтәһе лә механика мастерскойы коллективына хеҙмәт итештереүсәнлеген 140 процентҡа алып 165 процентҡа тиклем күтәрергә һәм күсемә Ҡыҙыл Байраҡты үҙ ҡулында тоторға мөмкинлек бирҙе.

Беҙҙә артабан да яҡшы эшләү өсөн эске мөмкинлектәр күп. Уларҙың иң мөһимдәре булып тиҙләтелгән юл менән үткәреү, деталдәрҙең технологияһын дөрөҫ төҙөү һәм башҡалар тора.

Башкортостан нефтселәренең икенсе Сталинға яҙған хатындағы алынған йөкләмәләрҙе үтәү өсөн беҙҙең коллектив үҙенең бай эске резервтарын мобилизоватъ итә алыуына ышанам. Һәйкәл эшенә бирелгән вәғәҙә, һис шикһеҙ, намыҫ менән үтәлесәк.

Етәкселәрҙең ярҙамы беҙгә күберәк кәрәк

А. И. ПРЯДКО—„Ишембайнефть" тресының бораулау контораһы комсомол ойошмаһы секретаре

«Ишембайнефть» тресының бораулау контораһы коллективе быйылғы ярты йылда ҙур уңыштарға ирешәсәк. Хәҙер беҙҙең бораулаусылар, үткән йылға ҡарағанда ла, ҙурыраҡ инициатива күрһәтәләр.

Ләкин шуның менән бер рәттән, беҙҙә ҙур урын етешһеҙлектәр һәм хеҙмәт итештереүсәнлеген күтәреүгә мөмкинлек бирҙәге файҙаланылмаған резервтар бар. Бетәһенән әлек, «Башнефть» берекмәһе беҙҙе запас частар менән регулар тәьмин итмәй. Дизель моторҙарына запас частар ебәреү тураһында бораулау берекмә етәкселәре инде бер нисә айҙар буйы ауап биргәне юҡ. Кес агрегаттарына ҡуйылған моторҙарға запас частар, аккумуляторҙар, стартерҙар, реле-регуляторҙар һәм башҡалар талап ителә. Улар етешмәй. Һөҙөмтәлә кайһы бер оборудованиелар беҙҙә тулы комплектлә тулмай.

Беҙ күсмә кино установкаһы өсөн бер нисә йыл инде движок һорайбыҙ. Ләкин беҙҙең һорау әле ҡәнәғәтләндерелгәне юҡ. Эш шарттарына килгәндә, махсус өҫ һәм аяҡ кейемдәре кеүек, номалар менән тәьмин итеү тейешле кимәлдә тормай. Шуның өсөн дә техник хәүефһеҙлек ҡағиҙәләрен боҙоу фактары осрай. Уларҙың бөтәһе лә хеҙмәт күтәреүгә аяҡ сала, әлбәттә ҙур урында тотҡарлыҡтар ғәйәт.

Булған етешһеҙлектәрҙе бетергәнһе, тағы ла юғарыраҡ уңыштарға ирешә алыр ине. «Башнефть» берекмәһе етәкселәре беҙгә тейешле ярҙамды күрһәтһендәр ине.

Республика йәш нефтселәренең слеты

28 июндә Өфө ҡалаһында республикабыҙ йәш нефтселәренең дүртенсе республика слеты булып үтте. Слет ВЛКСМ-дың Өлкә Комитеты, «Башнефть» һәм «Башнефтезаводтар» берекмәләре тарафынан үткәрелде. Слетта Башкортостан нефтселәренең икенсе Сталинға яҙған хатта алған йөкләмәләренең үтәлеше тураһындағы мәсьәлә ҡаралды. Был турала «Башнефть» берекмәһе начальнигы икенсе Кувыкин доклад менән сығыш яһаны.

Һуғыштан һуңғы беренсе биш йыллыҡ осоронда республикабыҙҙың нефть промышленноҫе ҡыҙыу темптар менән үҫте. Был ваҡыт эсендә нефть сығарыу 250 процентҡа, уртаса тәүлекә нефть сығарыу, һуғышҡа тиклемге кимәл менән сағыштырғанда, 5,1 тапҡырға арҡа.

Үҙҙәренең эске мөмкинлектәрен исәпләп, Башкортостан нефтселәре быйыл да Ғәҙү һәм Куйбышев нефтселәре менән социалистик ярышты дауам иттерергә ҡарар иттеләр һәм, бәйек юлбашсыбыҙ икенсе Сталинға хат яҙып, күтәренке йөкләмәләр алдылар. Дәһиә бирген вәғәҙәне үтәү өсөн Башкортостан нефтселәре, алдынғы совет техникаһын ҡулланып, социалистик ярышты тағы ла киңерәк йәйеп ебәрҙеләр.

1951 йылдың биш айы эсендә нефть сығарыу планы «Башнефть» берекмәһе буйынса арттырып үтәлде. Нефтен үҙенә тәшеү хаҡы, планға ҡарағанда, 1,6 процентҡа кәмене. Бораулау планы 103,3 процентҡа үтәлде. Машиналар тәҙөү планы ла байтаҡ арттырып үтәлде.

«Туймазыбурнефть» тресы коллективы үҙенең быйылғы биш айлыҡ производство программаһын 101 процентҡа үтәне. Ишембай бораулаусыларының план үтәлеше 124,4 процент тәшкил итте. Бындай алдынғы предприятиелар «Башнефть» берекмәһенә күп. Улар, партия, комсомол һәм профсоюз ойошмалары етәкселегендә социалистик ярыш байрағын тағы ла юғарыраҡ күтәреп һәм бәйек юлбашсыбыҙ икенсе Сталинға биргән вәғәҙәне срогынан алда тамамлау өсөн рухланып, йыллыҡ производство программаһын арттырып үтәү буйынса көрәш алып баралар. Социалистик ярышта йәш нефтселәр алдынғы сафталар.

Бөтә Союз социалистик ярыш йөкләмәләре буйынса «Туймазынефть» тресының беренсе номерле промысламаһына СССР Министрҙар Советелә күсмә Ҡыҙыл Байраҡ һәм беренсе премия бирелде. Ә «Туймазыбурнефть» тресының тракторҙар контораһы коллективы Бөтә Союз социалистик ярышында өсөнсө урынды яулап алды.

1951 йылдың биш айында индерелгән 776 рационализаторлыҡ тәкдимдең 230-ы йәш нефтселәр тарафынан индерелде. 152 рационализаторлыҡ тәкдим производствоға индерелеп тә инде. Былардан 362 мең һум экономия алынды.

Һуғыштан «Башнефтезаводтар» берекмәһе начальнигы икенсе Осадченко күсмә доклад менән сығыш яһаны.

Фекер алышыуҙарҙа йәш нефтселәр үҙҙәренең эш тәжрибәләре менән уртаҡлаштылар, күп кенә етешһеҙлектәрҙе асып, уны бетереүгә талап ителәр.

Һуғышҡан республикабыҙҙың алдынғы нефтселәренә «Почет грамоталары» һәм ҡиммәтле бүләктәр бирелде.

Коммунизм төҙөүгә

А. А. ШУГУПОВ—Ишембай нефть эшкәртеү заводының ремонт-төҙөлөш цехы мастеры

Беҙгә, йәш быуынға, Тыуған илебеҙҙең икенсе тормошҡа ашырыу өсөн бөтә мөмкинлектәр биреп ҡуйғанлығы, илебеҙҙә коммунизм төҙөү өсөн эшләргә тура килә. Шуға ла беҙ үҙебеҙҙең бөтә көсебеҙҙе һәм энергиябыҙҙы ҡалмай эшләйбеҙ.

Беҙҙең коллективта йәш стахановсылар һәм производствоныңтар аҙ түгел. Оператор Исәкова, газосварщик Костюченко, аппаратчылар Сатонина һәм Чугунова интәштәр кеүек, алдынғы йәш эшселәр күп. Уларҙың бөтәһе лә — стахановсылар. Бындай нефтселәр менән беҙҙең завод коллективе законлы горурлана.

Ләкин беҙ уңыштарҙан менән бер рәттән, «Башнефть» берекмәһенең етәкселәренә, шулай уҡ күп кенә талаптар за тыуҙыҡ. Бөтәһенән әлек, хәҙерге ҡайҙа заводта самаһан тыш малҙар күп. Уны ҡарамаҡлы урынға ҡуйыу өсөн завод администрацияһы за һәм «Башнефть» берекмәһе етәкселәре лә тейешле ҡәрәҡ күрмәйҙәр. Мәҙүттә беҙ һаҡлау өсөн ергән эшланған келәттәргә күйҙыҡ. Хәҙер улар за тулы инде. Шуныңтан шундай картина килеп тыуа: производство планын арттырып үтәргә кәрәк, а уны үтәү өсөн мөмкинлектәр юҡ.

Беҙҙең коллектив яҡшы эшләй белә һәм шулай эшләргә тейеш за. Өгөр февраль, март айҙарында коллектив государство программаһын үтәп өлгөрмәһә, а май айында ул планды үтәү генә түгел, I кварталда күргән зыяндарҙы һәм государствоға буларҙы бурыстарҙы ҡапланы. Ләкин коллектив өсөн хәҙер малҙар хаҡ итә алмай торған проблема булып әүерелде. Был ғына за түгел. малҙар, шулай уҡ ергән эшланған келәттәрҙә оҙаҡ ятканлыҡтан, үҙенең эләккә сифаттарын юғалта һәм брикетҡа әйләнә. Шундыҡтан етәкселәр работниктәрҙән бынлай ҡыҫҡа ҡалҙа тиҙ көндә эйәмәт биреүҙәре талап ителә.

Беҙ Башкортостан нефтселәренең икенсе Сталинға биргән вәғәҙәләрен бер ваҡытта ла онотмайбыҙ. Һәр бер цехта, бригадала һәм участкала бәйек юлбашсыға бирелгән вәғәҙәләрҙе үтәү өсөн көрәш бара. Нефть эшкәртеүселәр уны уңышлы үтәйҙәр һәм икенсе Сталинға уңыштар тураһында рапорт бирерҙәр.

Йәштәр—төҙөлөштә ҙур көс

Л. И. КОСТЫЛЕВ—2-се номерле Туймазы территориаль төҙөлөш управленнеһенең 4-се разряд штукатуры

Беҙҙең төҙөлөш управленнеһендә йәштәр күп кенә һан тәшкил итә. Уларҙың артыһынан күберәге ФЗО мәктәптәрен тамамлаған. Тик беҙҙең комсомол ойошмаһы ныҡ ла үҫенеп составында 100-ҙән артыҡ комсомолец иҫәпләй. Шуныңтан комсомолецтар һәм йәштәр коллективта ҙур көс булып торалар.

Комсомол ойошмаһы инициативаһында беҙҙә комсомолец-йәштәр бригадалары ойошторолоп, улар араһында социалистик ярыш киң йәйелдерелде. Ярышҡа беҙ айырыуса ҙур әһәмиәт бирәбеҙ. Сөнки унда төрлө ижади инициативалар, алдынғы эш методтары күтәрелеп сыға. Социалистик ярыш йомғаҡтары күрһәткес тәҡталарында систематтик яҙылып бара. Әлбәттә шундай ойоштороу һөҙөмтәһендә, комсомолец-йәштәр бригадалары үҙҙәренең айлыҡ эш планнарын систематтик үтәп һәм арттырып үтәп баралар.

Мин эшләгән штукатурҙар бригадаһы 1951 йылдың биш айлыҡ производство программаһын 125 процентҡа үтәне. Хәҙер беҙҙең бригада коллективы «Стахановсы бригада» исемен алыу өсөн көрәшә. Бының өсөн беҙҙә кәм мөмкинлектәр бар.

Юғары етештереүсәнлеге эшләү өсөн, әлбәттә кәрәк, эшселәрҙең тормош һәм эш шарттарын яҡшыртыу ҙур әһәмиәткә эйә. Артабан да яҡшы эшләү, үҙенең квалификацияны күтәреү өсөн 2-се номерле төҙөлөш управленнеһенда бөтә шарттар тыуҙырылған. Беҙ, йәш төҙөүселәр, матур һәм культуралы йыһазландырылған торлаҡтарҙа йәшәйбеҙ. Унда ҡыҙыл мөйәштәр ойоштороланы, бесәҙәлар, ҡыҫҡырып газета һәм художестволы китаптар уҡыу үткәрәлә, волейбол һәм башҡа спорт уйындары өсөн махсус майҙансар бар.

Беҙ эшләйбеҙ за һәм культуралы ял за итәбеҙ. Шуныңтан беҙҙең эш тә ырай. Төҙөүсе йәштәр тураһында шундай хәтерҙәр өсөн коммунистар партияһына һәм һәйкәл юлбашсыбыҙ интәш Сталинға ҙур рәхмәт! Икенсе номерле төҙөлөш управленнеһе йәштәре һәм комсомолсыларҙа бындай тормош өсөн Тыуған илебеҙгә күпме кәрәк, шул тиклем кәсеп һалып эшләр. Беҙ киләсәктә лә тиҙ, арҙан, ныҡ һәм срогынан алда төҙөрбеҙ. Һәм интәш Сталинға бирген вәғәҙәләребеҙҙе беҙ, төҙөүсе йәштәр, намыҫ менән үтәйәсәкбеҙ. Быға шик юҡ!

Юғары етештереүсәнле эшләйбеҙ

Я. Е. ГОРБАЧЕВ—Сталик исемендәге Ишембай машиналар төҙөү заводы нормировщигы

Машина төҙөүселәр, үткән йылдағы кеүек, быйыл за байтаҡ ҙур производство уңыштары яулап алыуға әҙерләнделәр. Был ваҡыт эсендә нефтселәр өсөн күп төрлө яңы йүгәнләүҙәр эшләп сығарылдылар. Улар тарафынан етештерелгән машиналар нефть промыслаларында һәм буровойҙарҙа юғары етештереүсәнле эшләйҙәр.

Машина төҙөүселәр араһында йәштәр күп кенә. Улар үҙҙәренең намыҫлы хеҙмәттәре менән коллективтың маҡтауына лайыҡлы булалар. Стахановсыларҙан токарҙәр Разин, Панкратов, Чижиков, строгальщиктар Сыропятов, Долгалин; котельщиктар Максимов, Таламанов; слесарҙәр Сидельников, Байдуков; электромонтёр Кузнецов һәм башҡа интәштәр сменаһына нормаларын систематик 200—300 процентҡа үтәйҙәр.

Новаторҙарҙың алдынғы эш тәжрибәләрен производствоға индереү завод коллективының уңышлы эшләүенә ныҡ ярҙам итә. Бында токарҙарҙан Панкратов, Чижиков, Разин һәм Брайцев интәштәр металлдарҙы тиҙләтелгән метод буйынса эшкәртеүҙе заводта беренсе булып башлап ебәрҙеләр. Хәҙер улар ҡырҡыу тиҙлеген минутына 600—700 метрға тиклем еткерҙеләр.

Инженер Ф. Ковалев методы буйынса стахановсыларҙың алдынғы эш алымдарын өйрәнеү, дөйөмләштереү һәм таратыу хеҙмәт итештереүсәнлеген күтәреүҙә ғайәт ҙур роль уйнаны.

Механика цехының күп кенә йәш эшселәре стахановсы мәктәптәрҙә алдынғы эш методтарын өйрәтеү буйынса етәкселек итеү дәрәжәһенә күтәрелделәр.

Уңыштар бар, ләкин беҙҙә етешһеҙлектәр за юҡ түгел. Заводтың комсомол һәм профсоюз ойошмалары дөйөм торлаҡтарҙа йәшәүсе йәш эшселәрҙең тормош һәм кәй-күрешен шарттарын яҡшыртыу тураһында ҡәнәғәтләнерлек хеҙмәттәр күрмәйҙәр. Дөйөм торлаҡтарҙа йәштәрҙең культурлы ял итеүҙәре өсөн булдыҡлар юҡ, эш өсөн һыу ҡайнатылмай.

Был етешһеҙлектәр бетерелергә тейеш.

Йәш нефтселәрҙең республика слетында ҡатнашыусыларҙан бер төркөм.

Һүрәттә: (һулдан уңға) «Туймазыбурнефть» тресының 2-се номерле бораулау контораһы бораулаусыһы, **А. З. Кузнецов**, «Ишембайнефть» тресының скважиналар тикшереү мастеры **В. И. Шиалимова**, «Туймазынефть» тресының газокомпрессор хужалығының промыслаһы мастеры **Р. М. Әхматшина**, беренсе номерле нефть промыслаһы операторы **В. А. Андреев** һәм бораулаусы **В. Д. Чубарнин** интәштәр.

А. Зараев фотоһы.

Алдынғы колхоздарға һәм тәжрибә баҫыуҙарына экскурсиялар

Бөҙә хәҙер алдыңғы методтарҙы үҙләштереп, тотороҡло юғары урожай алыуға һәм малсылыҡты үҫтереүгә ынтылған колхоздар һәм совхоздар һаны йылдан-йыл арта бара. Хеҙмәт итештереүсәнлеген юғары күтәреүсе ауыл хуҙалығы хәстәрләге ла күбәйгәндән-күбәйә баралар. Хәҙер алдыңғыларҙың эш тәжрибәләрен өйрәнеү, уларҙы дөйөмләштереү һәм ашы эш методтарын тиҙ тарҡатыу ҙур әһәмиәткә эйә.

Был мөһим эште уңышлы хәл итеүҙә алдынғы хуҙалыҡтарға массовый экскурсиялар ҡуҙғыу планлаштырылды. Ауыл хуҙалығы министерствоһының пропаганда управлениеһе июнь, июль һәм август айҙарында алдынғы колхоз, совхоз һәм тәжрибә учреждениеларенә экскурсиялар яһау өсөн бөрҙәм план төҙөне. План буйынса республикабыҙҙың бөтә колхоз, совхоз һәм МТС етәкселәре, колхозсылар, совхоз һәм МТС эшселәре, специалистар 50 алдынғы хуҙалыҡта экскурсиялар буларға һәм ошо экскурсиялар аша алдынғыларҙың тәжрибәһен урындарҙа өйрәнеү эшен үтергә тейештәр.

Дәүләкән МТС-ы республикабыҙҙа бер-бер ҡырҙамә-тирәк МТС булып тора. МТС работниктары һуңғы 5-6 йыл эсенә ҙур уңыштарға өлгәштеләр: МТС хеҙмәтләндергән колхоздарҙа прогресслаҡ культураһы яҡшырҙы, уларҙа баҫыуҙы система уңышлы үҙләштереләә, трактор һәм машиналарҙы эксплуатациялау тамырынан яҡшырҙы. МТС-та диспетчерлаҡ хеҙмәте тулыһынса үҙләштерелде, төп баҫыу эштәре 100 процентҡа меһән механизациялаштырылды; трактор бригадаларында сәғәт графигы меһән эшләү тормошҡа ашырыла. Был алдынғы эш методтарын тиҙ тыҫҡанса брошюралар һәм газета мәҡәләләре аша ғына яҡшылап өйрәнеү мөмкин түгел. Был эш методтарын эштең урынында үҙ күҙең меһән күреү һәм новаторҙар меһән фекер алышыу юлы аша өйрәнеү генә кәтмәгән һөҙөмтәләрҙе биреүгә мөмкин.

Берҙәм план буйынса республикабыҙҙағы бөтә МТС-тарҙан Дәүләкән МТС-ына май—сентябрь айҙарында МТС етәкселәре, трактористар һәм комбайнерҙар экскурсияға киләргә һәм урында трактор бригадаларында, колхоздарҙа МТС-тың уңышлы эш тәжрибәләрен өйрәнеп тәйгылырға тейештәр.

Бүләк районында Тимирязев исемендәге колхоз тәбиғәттә үҙгәртеп ҡороу буйынса сталинсе планды уңышлы үтәүҙә республикабыҙҙа алдынғы колхоздарҙың береһе булып иҫәпләнә. Колхоз үҙәк сәсеүҙе баҫыуҫылыҡ һәм мал аҙығы сәсеү өйләнештәрен, урман полосаларын ултыртыуҙы үҙләштерҙе, сортлы орлоҡтар сәсеүҙе ҡуллана, күп йыллыҡ үләндәр сәсеү майҙанын йылдан-йыл арттыра бара. Бында һәр бер һыйырҙан 2151-әр литр һөт һауып алына. Был алдынғы колхозлыҡ тәжрибәһен республикабыҙҙағы бөтә ялан райондарының колхоз председательдәре, бригадирҙар, ферма работниктары өйрәнергә тейештәр. Улар — май, сентябрь айҙарында был колхозға экскурсияла буласаҡтар.

Былтай экскурсиялар Учалы районының «Ҡызыл партизан», Балтач районының Күйбышев исемендәге һәм башҡа күп кенә алдынғы колхоз һәм совхоздарҙа үткәреләсәктәр.

План буйынса Бөрө, Өфө, Стәрлетамаҡ тәжрибә баҫыуҙарына, Куйбышевка емеш-еләк тәжрибә станцияһына, Шишмә селекцион, малсылыҡ һәм ветеринария тәжрибә станцияларына, Өфөләге ботаника баҡсаһына күп һанда экскурсанттар киләргә тейеш. Был тәжрибә учреждениеларенең өлгәшеүҙәре меһән яҡынлап торон танышыу бөҙҙең колхозсылар, колхоз һәм МТС етәкселәре араһында мичуринсе агробиология фәненең тағаныштарын пропагандалау юлында мөһим сара булып торасаҡ. Ғилми работниктар экскурсанттарҙы Докучаев — Вильямс комплексон практик үҙләштереү методтары меһән таныштырасаҡтар.

Министрҙар Советы һәм ВКП(б) Өлкә Комитеты бюроһының тарҡарҙары нигеҙендә һәр бер район был алдынғы хуҙалыҡтарға экскурсанттарҙы ойошкан рәүештә ебәреү заданиеларе алдылар. Был мөһим эште әмәҫ өсөн һәр бер район буйынса конкрет план һәм календарь график тәҙерләргә кәрәк. Экскурсанттар сифатында колхоздың иң яуаплы производство участкаларында эшләүсе работниктарен, бригадирҙарҙе, тракторист һәм комбайнерҙарҙе, бабаҫы һәм сәсеүселәрҙе, агротехниктарҙе, һыйыр һауыусы, мал ҡараусыларҙы ебәрергә кәрәк. Экскурсиянан әйләнеп ҡайтыусылар үҙҙәре күргән, ишеткән һәм өйрәнгән нәмәләрҙе кин колхозсылар массаһына һөйләп аңлатыуҙы ойоштороргә кәрәк. Экскурсия үткәреүсе алдынғы колхоз, совхоз һәм тәжрибә учреждениеларе алдында тағы ла яуаплыраҡ бурыстар тора. Улар экскурсанттарҙы яҡшыраҡ ҡаршы алыуҙы, үҙҙәренең ҡаҙаныштарын бик яҡшы уйлап пропагандалауҙы ойоштороргә тейештәр.

В. Гирфанов.

КЫҪКА ХӘБӘРҘӘР

Сәмәғош районындағы «Холодный ключ» колхозы 1200 тонналы яңы радиоузел һатып алды. Радиоузел тиҙҙән эшләй башлаҫ, 10 ауылды хеҙмәтләндереҫәк.

Р. Янупов.

* * *

Үргә Кыйғы ауылында (Кыйғы районы) ынйубәтор станцияһы төҙәлде. Ошо көндәрҙә эшкә башланы. Ул быйылғы сезонда 77 мең сәбәк алыуҙы планлаштырҙы. Станцияға техник Туҡтәров етәкселек итә.

З. Вәлиев.

* * *

Ошо көндәрҙә Борай район культура йортонда Башҡорт государство филармонияһының артистары ике бүлектән торған ҙур концерт ҡуйҙылар. Артистарҙан Ғәлиев, Ғәйнетдинова һәм баянист Миңнеханов индивидуаль һәм ансамбль номерҙарын башҡарҙылар. Концерт ҙур уңыштарҙа үтте.

М. Әмирғәлин.

КОРЕЯЛАҒЫ ВАҠИҒАЛАР

Халыҡ армияһы баш командованиеһенән белдереүе

ПХЕНЬЯН, 28 июнь. (ТАСС). Корея Халыҡ Демократик Республикаһы Халыҡ армияһының Баш командованиеһе былай тип белдерә: Корея Халыҡ армияһының частәре Ҡытай добровольецтәре менән тығыҙ байланышта хәрәкәт итеп, фронттың ғәйрәт участкаларында урындағы әһәмиәтле һуғыштар алып баралар һәм Америка-Англия интервенттәренең һәскәрҙәренә һәм лисыныҡсы армияға йәнле көсө һәм техникаға ауыр юғалтыуҙар килтерҙелар.

28 июнь зенит артиллерияһы һәм уҡсы истребительдәр ҡошмаһының 5 реактив истребителен бәреп төшөрҙөләр.

Я. А. Маликтең белдереүе тураһында Америка матбуғаты

Нью-Йорк, 27 июнь. (ТАСС). Я. А. Маликтең Кореяла һуғышты туҡтатыу тураһындағы тәҡдимо АҠШ-та хатта консерватив элементтар араһында ла киң яҡлау тапа. Ассошиэйтед пресс агентствоһының Вашингтондағы хәбәрсеһенең белдереүенсә ҡарағанда, вәкилдәр палатаһының члене, республикаҫы Поттер (Мичиган штатынан), «был һуғышта ең ҙур беҙҙең, күренеүенсә, бер ниндәй ҙә өмөтебеҙ» булмағанлыҡтан, АҠШ һуғышты 38-се параллелдә туҡтатыуға бара ала, тип белдергән.

Вәкилдәр палатаһының сит ил эштәре буйынса комиссия члене демократ Мэнсвилд (Монтана штатынан) шулай уҡ уттың туҡтатыуҙы яҡлап фекер әйткән.

«Кливленд Ньюс» газетаһы ла уттың тиҙерәк туҡтатыуҙы яҡлап сығыш яһай һәм былай тип яҙа: «Ни генә булһа ла, Кореялағы һуғышты тиҙерәк туҡтатыу тураһында һөйләшеп килешеүҙәргә ынтылыҡҡа бер нәмә лә ҡамасауларға тейеш түгел».

«Дейли компас» Я. А. Маликтең тәҡлимен ҡабул итеүгә икеләнеүселәрҙе ғәйепләп сығыш яһай.

«Нью-Йорк таймс» газетаһының күҙәтеүсеһе Болдуин, АҠШ-тың ҡарашынса һуғыш хәрәкәттәрен туҡтатыу мәҫәлә менән килешеп, тип иҫәпләй.

Индонезия Американың Кореялағы авантюраһында ҡатнашыуҙан баш тарта

ГААГА, 27 июнь. (ТАСС). Анета агентствоһының таратыуына ҡарағанда, АҠШ-тың ныҡышмалы талап итеүенә яуап рәүешендә Индонезияның сит ил эштәре министерствоһы генеральный секретаре Дармасетиавани, Индонезия Кореялағы һуғышҡа ҡатнашыу өсөн үҙенең ҡораллы көстәрен ебәрмәйәсәк, тип белдергән.

АҠШ Ирандың эштәренә тығылыуҙы дауам иттерә

Яңы баҫым

ВАШИНГТОН, 28 июнь. (ТАСС). Государство департаменты АҠШ-тың государство секретаре Ачесондың белдереүенсә ҡарап тик «шаңыҫ» белдерә. Шул уҡ ваҡытта Ачесон Ирандың «хәҙерге ҡурсының ҡуркынысһыҙ булыуын» күрһәтә.

Болгария халыҡ республикаһында

Болгария халҡының фашистик колонктан азат итеүсе Совет Армияһы хөрмәтенә Софияла монумент төҙөү билдәләнде.

Хөкүмәт комиссияһы Димитров премияһы лауреаты Данко Митрев етәкселегендәге художниктар һәм архитекторҙар тарафынан эшләнгән проектты ҡабул итте. Монументтың бейеклеге 27 метр. Уны Софияның үҙәк өлөшө — «Септемврийче» паркына урынлаштырыу күҙҙә тотола.

Һүрәттә: азат итеүсе Совет Армияһы монументының проекты.

ТАСС фотохроникаһы.

Ирандың нефть промышленносен национализациялауға ҡарата

ТЕГЕРАН, 28 июнь. (ТАСС). «Бесуе Аянде» газетаһы баш мәҡәләһендә, Иран халҡы элекке Англия-Иран нефть компанияһының тарамағынан бөтә нефть предприятиеларен тулыһынса тартып алыуҙы талап итә, тип яҙа.

Газета күрһәтеүенсә, Иран хөкүмәте империалистарҙең яһауҙарына һәм баҫымдарына уңышлы ҡаршылыҡ күрһәтеүе өсөн булған бөтә эске һәм тышҡы мөмкинлектәрҙе файҙаланырға тейеш. Англия империалистары, тип билдәләй газета, Ирандың нефть промышленносен тулыһынса национализациялауҙы ғәмәлгә ашырыуға ҡамасаулау өсөн баҫым яһау һәм яһауҙарҙың бөтә төрҙәрен ҡулланалар. Улар танкерҙарҙың капитандарына нефть продуктты йөктәрен алыу тураһында тулҡымға бирмәҫкә бойороналар, сит ил специалистарынан коллектив рәүештә эштән сығыуҙары менән янайҙар.

«Бесуе Аянде», Иран хөкүмәте, империалистарҙың эшләнеүҙәренә серьез һәм ләйәҡәтле отпор биреү өсөн, киң общественноҫҡа таянырға тейеш, тип иҫәпләй. «Бөтә был яһауҙарҙы юҡҡа сығарыу һәм баҫым яһауға ҡаршылыҡ күрһәтеү өсөн иң яҡшы ысул, — тип яҙа газета, — империалистарҙе ғәмәлгә ашырылған фактлар алдына ҡуйырлыҡ йылдам һәм ныйыу хәрәкәттәр яһауҙан тора. Тәжрибә шуны күрһәтә, хөкүмәттең нефть продуктарын ил эсендә булеү һәм һатыу буйынса, шулай уҡ тейешле доходтарҙы туранан-тура Иран милли нефть компанияһының ваҡытлы правление тарафынан алыныуы буйынса сараларҙы байтаҡ ҡәҙәмәләп илебеҙ инған финанс тупҡаһын бөтәреүгә юл астылар».

«Бесуе Аянде» газетаһы Иран хөкүмәтенә, шулай уҡ, империалистик держваларҙың хәрәкәттәренә ҡаршы, уларҙың Ирандың эске эштәренә тығылыуҙарына һәм Ирандың нефть промышленносен национализациялауҙы үткәреүгә маташыуҙарына ҡаршы тағы ла ныйыуыраҡ протест белдерергә кәңәш бирә. Атап әйткәндә, «Бесуе Аянде» Газталағы Халыҡ-ара судтың «килештереүҙә ҡатнашыуын» кире ҡағып, Англияның ҡылығына һәм хәрәкәттәренә БМО-ға жалоба биреүҙе кәрәк тип иҫәпләй.

Көнбайыш державалар халыҡ-ара килешеүҙәрҙе боҙоп, герман армияһын ҡайтанан аяҡҡа баҫтыралар

ЛОНДОН, 27 июнь. (ТАСС). «Дейли телеграф энд морнинг пост» газетаһы көнбайыш державаларының хәрби планҙарында Көнбайыш Германияның ҡатнашыуы тураһында үҙенең дипломатик күҙәтсеһенен мәҡәләһен баҫып сығарҙы.

«Бик тиҙҙән, — тип яҙа күҙәтсе, — Төньяҡ Атлантик Союзда ҡатнашыусы илдәрҙең сит ил эштәре министрҙәре урынбаҫарҙары комитеты был темаға Германияла ас көнбайыш державаның верховный комиссарҙары тарафынан индереләсәк докладты тикшерәсәк. Был доклад Германия хөкүмәте менән һөйләшеүҙәр һөҙөмтәһендә төҙөлгән, ул һөйләшеүҙәр һуңғы биш ай эсендә алып барылдылар. Иҫән буйынса докладта, генерал Эйзенхауэр етәкселегенәге ҡораллы көстәр составына инергә тейеш булған Германияның контингенте 150—200 мең кешә тәшкил итәсәк. Ошо һанға тактик авиация өсөн һәм ең ҙур дивизиягә көстәре өсөн личный состав та инә.

Был доклад, моғайын, көнбайыш державалар араһында озаҡ һөйләшеүҙәр алып барыуға килтерер һәм ихтимал, ҡайһы бер фекер айырмалыҡтары тыуҙырыр. Төп фекер айырмалыҡтары ихтимал, Германия формированиеларенең күләмдәре тураһындағы һәм штатта Германияның вәкиллеге тураһындағы мәсьәлә буйынса тыуыр. Германия хөкүмәте, моғайын, дивизиялар һаны кәмендә 12 мең кешенән дә аҙ булмаһын, тип ныҡлап талап итәндер, ә штаттағы вәкиллекте киңәйтеү, инә ул, «тулыһынса бер тигеләк» булыу хөкүмәт яҡлай».

БМО-лағы Совет вәкиле Я. А. Маликтең сығышына сит илдәрҙән откликтәр

ҠЫТАЙ ХАЛЫҠ РЕСПУБЛИКАҺЫ

ПЕКИН, 28 июнь. (ТАСС). Совет Союзының БМО-лағы вәкиле Я. А. Маликтең 23 июндә радио аша ҡабул ителгән сығышына, атап әйткәндә, уның мәсьәләһенә ҡағылған әлшәнә ҡарашлар биреп, «Гуманьжибао» газетаһы былай тип яҙа: «Без, ҡытайҙарҙың ликтең тәҡлимено тулыһынса ҡуллап Без һәр ваҡыт Корея мәсьәләһен ғаделлек ҡағыҙҙа һалыу яғында торҙоҡ. Ихтирам итәбеҙ: Кореяла һуғыш бөткәнсә, әле үткән йылдың 20 июнь Уҙаҡ халыҡ хөкүмәтенең сит ил министрҙе Чжоу Энь-лай БМО-ның селек Советенә телеграмма ебәрә уның Советтар Союзының Корея мәсьәһен тыныс юл менән йәки һалыу һындағы тәҡдимен яҡланы.

Факттар, тип яҙа артабан газета, тың Ҡытайға бәреп инерға ҡарағанда, ҙәрен күрһәттеләр, быға юл ҡуйма беҙ «Америка агрессияһына ҡаршы шеү, Кореяға ярҙам күрһәтеү Тыуған илебеҙҙе яҡлау өсөн башларға мәжбүр булдыҡ, а Ҡытай волентерҙе, Корея Халыҡ армияһы ҡулға-ҡул тотоношөп Америка ҙарына ҡаршы көрәшеү өсөн, йылғаһын аша сыҡтылар.

Корея Халыҡ армияһы һәм Ҡытай бровольецтәре Америка агрессорҙарын рея фронтында емергес ҙур ләкин Америка агрессорҙары бик йешле һабаҡ алманылар һәм, агрессияһын туҡтатырҙарын инәттәрен ташламәйҙәр, күренә.

ГЕРМАНИЯ ДЕМОКРАТИК РЕСПУБЛИКАҺЫ

БЕРЛИН, 28 июнь. (ТАСС). «Нейе Цейтунг» газетаһы 27 июндә Я. А. Маликтең сығышына мәҡәләһендә, был тәҡдим бөтә тынысһыҙлыҡ һөйәүсе кешеләрҙе, иҫәпләп немец халҡында ла ҡайнау ҡабул ителгәнлеген яҙланы.

АҠШ

НЬЮ-ЙОРК, 28 июнь. (ТАСС). пресс агентствоһы хәбәрсеһенең рәүешә ҡарағанда, генеральный сессияһының председателе Эттли селарға, ул Я. А. Маликтең рея һуғышын бөтәреүгә ынтылыу «ҙур әһмәт» тотоуы тураһында

«Нью-Йорк таймс» хәбәрсеһе тондың һүҙҙәренә ҡарағанда, гаттарының күпселеге ҙсәвет ентеклән өйрәнелергә тейеш, ышана».

«Джорнел оф коммерс» газетаһы реалары конфликтте туҡтатыу конгресын мобилизация һәм программаһын оҙағыраҡ осорға мәжбүр итә алыр ине, ә был ҙың кәмеүен аңлатыр ине һәм ғы бер йәки ике йыл эсенә ғенең байтаҡ түбән тәшәүенә килеүенә» ҡуркыуы тыуҙыр тип билдәләй.

Ләкин, официаль кругтарҙың ҡарына һәм һәҡлыҡтарына ҡарамаҫтан, Маликтең тәҡдиме хатта хөкүмәт граммаһын ғәҙәттә яҡлаусы ҙ консерватив элементтарҙа ла ҡы клик тәбә. Ассошиэйтед пресс ының Вашингтондағы хәбәрсеһе дереүенә ҡарағанда, сит ил эштә йынса сенат комиссияһының ле Коннэли хәбәрселәргә, «Маликтең димен ентеклән ҡарарға» кәрәк, дергән.

«Дейли компас» үҙенең редакц мәҡәләһендә Маликтең тәҡдиме кисекмәйенсә ҡабул итергә «Маликтең үткән аҙна аҙағын тәҡдимене бер генә мәнәсәбәт — тыныслыҡҡа өлгәшеүгә береһе тигән мәнәсәбәт кенә йәшергә тейеш тәҡдимде ҡабул итергә кәрәк».

Редактор F. F. FAZARS

БЕЛДЕРЕҮ

1951 йылдың 1 июленә Өфө мында (Глумилино) СССР һәм Көнө байрам ителәсәк. Митинг нынан бөтә халыҡ гуляньеһе буҙа.

Аэропромға 2-се, 3-сө номерлы жарҙа һәм автобустарҙа барырға

Байрам итеү иртәнге 10 сәғәттә лана.

БӨГӨН ТЕАТРҘАРҘА ҺӘМ КИНОЛАРҘА:

Рус драма театрында — Лунач исемендәге бағсала — «АННА ШИНА».

Кис 8 сәғәт 30 минутта башлан

«Октябрьҙа» — «КОРОС БАЛЛ

«Салауатта» — иртән «Р СЕКРЕТАРЕ», кис «СЕБЕР ЕРЕ ҺЫНДА ХИКӘЙӘ».

Матросов исемендәге кинотеатр көнлә «БОЗ ӨСТӨНДӘ ИЗ», ШЕНЬКА».

Октябрьскийҙән хаттар

5. Дан

Ричард Аллаяровтың исемен бер ниҫә йыл буйына Почет таҡталарында, ҡала һәм өлкә газеталары биттәренән күрергә мөмкин ине. Был исемде комсомолдың инициаторҙарының һәм тәүге ойошма йыйылыштарының хәрмәт менән әйтәләр ине. Һәм күптәр өсөн бер ҙә көтелмәгәнде генә тәүге ойошма тарафынан Аллаяровтың комсомолдан сығарылғаны билдәле булды.

Нимә булды һуң?

Ошо очеркта өлгәтелгән һәм кире ҡайтарылған дан тураһында, дисциплинаның ҙур әһәмиәте тураһында, үҙенә культуралы тота белеү тураһында... һөйләге кеҙ.

Ричард Совет илендә, бәхетле осорҙа тыуҙы үҫте. Ул, кино экрандарын һәм театр сәхнәләрен иҫкә алмағанда, жандармдарҙы, купецтарҙе, помещиктарҙе күҙ алдына ла килтерә алмай. Балалар баҡсаһынан ул мәктәпкә, Ишембай ҡалаһындағы һөнәрселек училищеһенән Туймазыға бораулау контораһына килде. Уның алдында заводтарҙың һәм уҡыу йорттарының бәхетле шиктәре һәр ваҡытта ла асыҡ ине.

Яңы урында йәш эшсе ҙур иғтибар һәм хәстәрлек менән ҡолаҡ алынды: уға яҡшы квартира бирҙеләр, бораулаусы бүлеп ышыҡлы эшкә урынлаштыҡ. Уны бер ваҡытта ла иғтибарһыҙ ҡалдырманылар. 1949 йылдың 24 апрелендә ул «Башкирский нефтяник» газетаһы: «Йәш мастер Аллаяровтың бригадаһы айҙа норма буйынса 700 метр проходка урынына 21 эш көнөндә 760 метр бораулаҙы» тип яҙҙы.

Октябрьский ҡалаһының меңәрләгән газета уҡыусылары 10 июндә «Йәш мастерҙең тәжрибәһе нимәгә өйрәтә?» тигән ҙур мәҡәлә уҡыныҡлар. Уны: «1948 йылдың сентябрь айында йәш бораулаусы Ричард Хәйруллин улы Аллаяров 2-сө номерле бораулау контораһына мастер итеп урнәтелде. Уға әле 23 йәш кенә... Контора етәкселәре эшкә урнәтеп, уны үҙ торған, һәләтле бораулаусы, тип иҫәпләнеләр, уның һәләтлегенә ышандылар», тип яҙылғайны.

17 июлдә ВЛКСМ-дың ҡала комитеты секретаре комсомолдың ҡала йыйылышында Аллаяровтың хеҙмәттәге уңыштарын билдәләп үтте. 19 октябрҙә ҡала газетаһы яңынан йәш мастерҙең уңыштары тураһында яҙҙы. 1950 йылдың 6 гинуарында Аллаяров алдынғы бораулау мастерҙәре йыйылышында сығыш яһаны. 8 гинуарҙа урындағы газетаны уҡыусылар уның тураһында яңы мәғлүмәттәр белделәр... 16 июлдә газета тағы ла Ричард тураһында мәҡәлә баҫып сығарҙы.

Ричард мәктәү һүҙҙәрен, яғымлы телмәрҙәрҙе тыңларға өйрәнеп киткә. Уны бер кем дә таңкитламаны һәм, ни әсөндән, егет буровойҙа яҡшы эшләй икән, шул өлгәндәрҙең бәтәһе ло икәнсе ҡарамаҫтан эштәр, тип уйланы...

Йәш мастер янан үҙенсә һөҙөмтә яһаны. Ул комсомолецкә хас булмаған эштәр эшләй башланы. Ҡалала уның тураһында яманлап йыш-йыш яҙма һөйләй башланылар.

Ләкин комсомолдың ҡала комитеты ла, бораулау контораһы ла үҙ ваҡытында тейешле һығымта яһаманылар. Улар уның производство уңышлыҡтарын үлсәүһеҙ маҡтап, уның етешһеҙлектәре алдында күҙ йомоп, йәш кешене бер яҡлы рәүештә «тәрбиәләүҙе» дауам иттерҙеләр. Һәм көндәрҙең береһендә эш былай булып тамамланды: Ричард өс ай буйына членлек взностарын түләмәгәнлеге өсөн комсомолдан сығарылды...

«Аллаяров эше» бына ошолай килеп сыҡты. Әгәр ошо факт меңән тәрән ҡыҙыҡһынһаң, уға уйланырға мәжбүр итә. Аллаяровтың эше меңән танышҡанһың һуң, иркле-иркһеҙҙән Антон Павлович Чеховтың: «Кешенең бөтә яғы ла: йөҙө лә, кейеме лә, күңеле лә һәм фекере лә гүзәл булырға тейеш» тигән һүҙен хәтерләйһең.

Совет йәштәре — коммунизмдә активтың тәҙәүеҙҙәре, улар өлкән быуындың ышанысы һәм уларҙы алыштырыуҫы. Бөйөк Сталинҙең тәрбиәһендә шәкерт һәм сәратинге ингән А. Жданов «Звезда» һәм «Ленинград» журналдары тураһында һөйләгән лекцияһында былай тигәйне: «...йәш быуынды түҙемле, шат күңелле, ныйыныҡлыҡтарҙан ҡурҡмаусан, был ныйыныҡлыҡтарға ҡаршы барыусы һәм уларҙы ең белеүсе итеп тәрбиәларға кәрәк. Беҙҙең кешеләребеҙ белемле, юғары культуралы, мораль яҡтан таҙаһын һәм әхлаҡлы юғары идеялы кешеләр булырға тейештәр».

Аллаяров комсомол Уставын боҙҙо, үҙенең дисциплинаһыҙлығын, үҙен культуралы итеп тота белмәүен күрһәтте. Уны тикшергән йыйылышта ингән-тәрә ура былай тинеләр:

— Һин комсомол алдында үҙеңдең яуаплылығыңды, коммунизм төҙөүсе сифатында тормоштағы үҙеңдең юғары роленде *онотоп*.

Икенселәре:

— Комсомол Уставы алдында уның бөтә члендәре лә тиң, һәм уның параграфтары бөтәбеҙ өсөн дә иҙге, тинеләр.

— Аллаяров үҙен генә ярата, унда коллективҡа һәм башҡаларға ҡарата ихтирам етешмәй, тип ҡырҡа әйтеп үттеләр.

Уның общественный урындарҙа тәртип боҙғанлығын хәтергә төшөрҙөләр, уның янғынға ҡаршы сараларҙы боҙғанлығы тураһында миҫалдар килтерҙеләр...

«Аллаяров эшен» иғтибар менән тикшергәндән һуң, ВЛКСМ-дың ҡала комитеты уны комсомол сафына ҡайтарыу тураһында ҡарар ҡабул итте. Ләкин бының менән генә уның тураһында хәстәрләк бөтәмө һуң әле?

...Тыныс аҡҡан көмөш кеүек, Ык йылғаһы артында, Тәрмәнтау ҡаршыһында, йәшел туғайлыҡта бейек бер вышка тора. Бында, 705-се буровойҙа Ричард Аллаяров етәкселегендәге комсомолец-йәштәр бригадаһы эшләй. Ул бында яҡшы һөҙөмтәләр биреп эшләгән 474-се буровойҙан килде. Ул план буйынса станок-айҙа 561 метр проходка урынына айҙа 911 метр бораулаған, 32 кенә экономия яһаған, 79 мең һум премия, шул иҫәптән Аллаяров үҙе 6375 һум премия алған.

Ләкин 705-се буровой айырым аһәмиәткә эйә ине. Бында бораулауҙың форсировать ителгән режиме күйылды, бригада был методҡа беренсе булып күсте. Быға тиклем ошонлай яуаплы заданиене үтәү Социалистик Хеҙмәт Геройы Иван Куприяновтың, данлыҡлы мастер Ғәсим Бәләшовтың һәм рекордсы Сәғәренко вышкаларын бригадаларына лыҡ таныныҡлы ине...

Бригада бораулауҙы уңышлы башлап ебәрҙе, тауҙе 6 көн эсенә уй 516 метр, шул иҫәптән 22 майҙа 180 метр үтеп, ысын рекорд ҡуйҙы.

Шулай булыуға ҡарамаҫтан, комсомол ойошмалары Аллаяровты һәм уны ғына түгел, башҡаларҙы ла системаһыҙ тәрбиәләүҙе дауам иттерергә тейештәр! Яҡшы производственник, өлгөлө гражданин ҙә булырға тейеш. Аллаяров инде бөтә коллектив тарафынан тикшерелгәнлектән, серьез мәктәп аша үткән булырға тейеш ине. Ләкин ул, бәҙәнсә, тейешле ныҡлыҡта һәм һабаҡ аһмаған. «Политик уҡыу инсек бара?» — тип һорағас, ул ғәмһеҙ генә: «Бөтә ҡыш буйына бораулау мастерҙәре мәктәбена йөрөнөм, күп тема үттек, ләкин уларҙың бөтәһен дә хәтерҙә тотоп буламы ни?» тип яуап бирә. Һәм бына тағы уның тураһында ул художестволы әҫәрҙәрҙе аҙ уҡый, тип һөйләйҙәр...

Ричард Аллаяровты ныҡлап уҡытырға һәм тәрбиәләргә кәрәк. Уның тураһында уйлағанда Максим Горькийҙең үҙенең улына яҙған бер хатын тулҡынланыу менән хәтергә төшөрәһең. Бөйөк яҙыусы йәш кешегә ҡарата юғары талаптар ҡуйҙы! «Һин киттең, ә һин уҙтырғған ғәләр ҡалдылар һәм үҫәләр. Мин уларға ҡарайым һәм миңә минең улым үҙенән һуң Каприда ниндәйҙер яҡшы нәмәләр — ғәләр ҡалдырғанлығы тураһында уйлауы рәхәт. Быны ағар һин һәр ҡасан һәм бөтә ерҙә, үҙеңең бөтә ғүмерең буйына кешеләр өсөн бары тик яҡшылыҡ — ғәләр, фекерҙәр, үҙең тураһында ҡанлыҡлы истәлектәр ҡалдырһаң — һиңең тормошоң ең ҡәҙәт булыр ине. Ул ваҡытта һин үҙеңде бөтә кешеләргә ҡаршы, тип хис итер ине һәм был тойғо һине бай рухлы итер ине. Бер, һәр ваҡытта ла алыуға ҡарағанда, бирең рәхәтерәк...»

Горький һүҙҙәренә әстән өйтеп тороуҙың кәрәге юҡ...

Әнүәр Бикчәнтәев.

Редакцияның адресы: Өфө ҡалаһы, Карл Маркс урамы, 25. Телефон номерҙары: редактор урынбаҫары — 2-83-87, секретариат — 2-78-48, партия тормошо һәм пропаганда бүлектәре — 2-72 26, ауыл хуҙалығы һәм промышленность бүлектәре — 2-86-29, совет тәҙәлеге һәм информация бүлектәре — 2-80-49, хеҙмәткәндәр хаттары, культура һәм тормош бүлектәре — 2-90-22.

Н02541 Башкирское книжное издательство типографияһы. Тираж 25000

ЙӘШӘҺЕН БӨЙӨК СОВЕТ СОЦИАЛИСТИК РЕСПУБЛИКАЛАР СОЮЗЫ—БЕҘҘЕҢ ИЛЕБЕҘ ХАЛЫКТАР ДУҪЛЫҒЫНЫҢ ҺӘМ ДАНЫНЫҢ ТАЯНЫСЫ, БӨТӘ ДОНЪЯЛА ТЫНЫСЛЫКТЫҢ КАКШАМАҪ ТЕРӘГ

(ВКП(б) Үҙәк Комитеты ҡарарынан)

Мәскәү тауышы

Яҙғы иртә...
Тәҙрәләрҙе ишеп асып,
Мин йоҡоҡтан ҡарап торғанда,
Мәскәү тауышы менән күмелделәр
Барлык майҙан, барлык урамдар.
Һәр кем шулай:
Мәскәү беҙҙе,
Өсә көҫәк, һөйем уята,
Сәлам һүҙе, шатлык музыкаһы
Яҡты ҡанат йәйә ян-яҡта...
Һәм был аваз
Тынмай яңғырап тора
Тауҙа, Иҙел ярында,
Атлантик, вышка янында,
Мәскәү һүҙе —
Хәтлык һүҙе булып,
Йәшәй һәр кем аңында.
Беҙ Май сәскәләре араһынан
Атлап үткән сәхнә байрамда,
Үткән сәхнә тыңыҫ сафтар булып
Өфө буйлап йәшел урамдан,
Сәскән сәхнә өрҙә яҡтылыҡты,
Кире боронһыуҙар ағышын,
Беҙҙең аҡылдарҙа яңғырап торҙо
Мәскәү һүҙе, Мәскәү тауышы.
Атаҡалар уты эсендә лә,
Еңеп ауыр туптар атышын,
Алға сәҡырып, күкрәп барҙы
Данлы Мәскәү тауышы.
Һәм был тауыш бөгөн
Бар илдәрҙә
Яҡты өмөт утын яндыра,
Һәм ул
Тупһаһын өрөүен ҡаплап,
Бөйөк материк буйлап,
Донъя киңлегендә яңғырай.
Мәскәү хәбәр итә бар илдәргә
Тыныслыҡтың еңеү юлдарын, —
Океан аша килгән танкыларҙы
Диңгеҙ төптәренә атып ташлай
Һөйәлгәнгән докер күлдары.
Һәм үтмәһен эсен
Пушка тейеп килгән состав,
Дөрләмәһен эсен һүтыш яҡҡыны
Тимер юлға аша ята
Раймонда Дьен,
Француз ҡатыны...
Яҡты тормош — бәхет тауышы
Оса алыҫ илдәргә,
Мәскәү һүҙе — йөрәктәрҙә,
Мәскәү исеме — телдәрҙә.
Ошо тауыш яңғырап тора
Вьетнамда һәм
Сена ярында,
Мәскәү һүҙе,
Сталин һүҙе булып,
Йәшәй халыктар аңында.

Хәниф Кәрим.

Май йыры

Ҡояшлы Май,
йөҙҙә нурҙар уйнаҡ,
Күңел дәртле,
йөрәк шатлана;
Азат ерҙә,
беҙ йәшәгән илдә,
Бөгөн байрам —
уртаҡ тантана.
Зур киназ менән колоннала
Ҡыйыу баҫып атлап уҙабыҙ,
(Бер эсәнән тыуған бала кеүек
Бер-беребеҙҙе яҡын тоябыҙ).
Тыуыр көнгә,
бергә,
һаман үргә,
Юл ярабыҙ яҡты еңеүгә.
Ҡайнар хисте, көсте, ижад, эштә
Ҡушып коммунизм төҙөүгә.

А. Игебаев.

Социалистик ярыш башында

Ленин районы хеҙмәтсәндәре Өфө ҡалаһы предприятиеләре араһында Май алды социалистик ярышын башлап ебәргәндәр ине. Ярыш уларға үҙәл һөҙөмтәләр бирҙе. Район хеҙмәтсәндәре, үҙҙәренең көсәргәнешле хеҙмәттәре менән ҡалала алдынғылыҡты яулап алып, демонстрация колонналарының башында барыу бәхетенә өлгәштеләр.

Социалистик ярышты беҙҙең районда электр оборудованиеләре заводының коллективы башлап ебәрҙе. Улар, үҙ мөмкинлектәрен, эске ресурстарын нәфәлләп, техниканы яҡшы файҙаланыу, продукция етештереүҙе арттырыу, уның сифатын яҡшыртыу буйынса күтәренке йөкләмәләр алғайнылар. Партияның район комитеты был алдынғы коллективтең инициативаһын хуплап, предприятиелә рҙәге эшселәре, инженер-техник работниктәре һәм хеҙмәткәрҙәре араһында социалистик ярышты киң йәйелдереү эсен политик-массовый эште йәйелдереп ебәрҙе. Партияның төҙөү ойошмалары агитация-массовый эштең төрлө формаларын һәм ысҡай тәжрибәләрҙе ҡулландылар. Һөҙөмтәлә райондың башҡа предприятиелә рендә лә был инициатива зур хуплау тапты. Предприятие коллективтәре алынған социалистик йөкләмәләрҙе срогынан алда арттырып үтәү эсен ярышҡа күшылдылар.

Был социалистик ярышта коммунистар һәм комсомолсептәр алдынғы сафта барҙылар. Бик күп коммунистар, мәҫәлән, судноһар ремонтлау заводынан котельщик интәш Шеломенцев, токарь Мыльников һәм башҡа интәштәр Май алды социалистик ярышында кендәлек нормаларын 230—250 процентҡа үтәнеләр. Был ярышта бигерәк тә электр оборудованиелә ре, яҙыу машиналары заводтары, аяҡ кейемдәре тегеү фабрикаһы һәм башҡа предприятиелә р зур уңыштарға өлгәштеләр.

Район партия ойошмаһы, хеҙмәтсәндәр араһында агитацион-массовый эште киң йәйелдереү нигеҙендә, үҙ эшендә зур уңыштарға ирешто. Райондың промышленнос ә валовой продукция етештереү буйынса I кварталь планын 108,9 процентҡа үтәне. Ө апрель айында валовой продукция етештереү буйынса план үтәлеше 113,3 процент тәшкил итте.

Һуңғы 4 ай эсендә райондың бөтә предприятиелә ре ритмле һәм рентабелле эшләнеләр. Быйыл улар хеҙмәт етештереүсәнлеген күтәреү, продукцияның үҙенә төшөү хаҡын кәметеү һәм уның сифатын арттырыу буйынса үҙ эштәрен байтаҡ яҡшыртыпар. 1951 йылдың I кварталында, үткән йылдың ошо осоро менән сағыштырғанда, валовой продукция етештереү 18 процент артыҡ тәшкил итте.

Социалистик ярышта алғәшелгән был уңыштар беҙҙең районға ВКП(б) ҡала комитетынең һәм ҡала Советынең күсмә Ҡызыл Байрағын яулап алыуға мөмкинлек бирҙеләр. Беҙгә, Ленин районы хеҙмәтсәндәренә, Май демонстрацияһын башлап ебәрергә рәхсәт ителде.

Уңыштар, әлбиттә, бушҡа килмәнеләр. Улар район хеҙмәтсәндәренең фиҙакәр хеҙмәт һөҙөмтәләре булып торалар.

Беҙҙең райондың предприятие коллективтәре алғәшелгән уңыштарҙы нығытыу буйынса партияның тәүге ойошмалары етәкселегендә киләсәктә лә намыҫлы эшләйәсәктәр. Улар, оборудованиелә рҙе тулы тәүәтенә файҙаланып, инструменттәргә, материалдарға, сырыҫға һәм ғәмәлдәге экономия яһап, хеҙмәт етештереүсәнлеген артабан күтәреп, 1951 йылдың производство программаһын срогынан алда үтәү эсен социалистик ярыштың байрағын тағы ла юғарыраҡ күтәрҙәр һәм хөкүмәтебеҙ, партиябыҙ бирген планды намыҫлы үтәрҙәр.

Г. Вәлиев,
ВКП(б)-пың Ленин райкомы секретаре.

Сталинсе хәстәрлек

Хәҙерге Черниковск ҡалаһы урынлашҡан ерҙәр әлек буш дала булған. Кеше үтә алмаҫлыҡ һаҙлыҡ һәм урмандар ғына көнбайыштан-көнсығышҡа үткән тимер юл ғына һуҙылып ятҡан. Ошо юл буйындағы Черниковка разъезы тукталып та тормай үтеп киткән поездарҙы үҙенең нәҙәсин лампалары менән озатып ҡалған. Былар әле күптәрҙең хәтерендә.

Бына шул урында хәҙер көндән-көн үҫе барған ҡаланың киң урамдары ҡолас йәйҙе.

Большевиктар партияһының һәм Совет хөкүмәтенең кешелә р тураһында көн һайын хәстәрлек күреүҙәре һөҙөмтәһендә ҡала хеҙмәтсәндәренең культура-тормош кимәлдәре йылдан-йыл яҡшыра. Бүп ҡаталы торлаҡ йорттары, мәктәптәр, клуб, кинотеатр, дауалау һәм балалар учреждениелә ре ҡалына. Асфальт менән тәнләнгән урамдарҙы электр нурҙары яҡтыртә.

Хәҙер ҡалала 16 клуб, 25 мәктәп, 112 ҡыҙыл мәйҙан, 16 библиотека бар. Дауалау һәм сауҙа учреждениелә ренең селтәре көндән-көн киңәйә. Ҡала транспортының эше хәҙер байтаҡ яҡшыҡ. 1949 йылда уның ҡалала пассажирҙарҙы ун дүрт автобус хеҙмәтләндерә башланы. Хәҙер уларҙың һаны егерменән артты.

Уҙған йылда ғына ҡала хеҙмәтсәндәре эсен 58 мең квадрат метр яңы торлаҡ майҙандары төҙөлөп, эксплуатацияға тапшырылды, дүрт яңы мәктәп, өс урында балалар баҡсаһы, яслә һәм башҡа коммуналь-торлаҡ биналары һалынды. 148 мең квадрат метр яңы юлдар төҙөлдө, 28 мең 500 квадрат метр тротуарҙа асфальт түшәлде. Унар меңләғән квадрат метр юл һәм тротуарҙар ремонтланды.

Ҡаланы матурланыҡырыу һәм төҙөкләндереү буйынса быйыл ла бик зур эштәр ҡаршылаҫаҡ. Ҡала Советының ошо йылдың 6 февралендә булған сессияһы, ҡаланы төҙөкләндереү планын ҡарап раҫлап, махсус ҡарар ҡабул итте.

Быйыл 55 мең 500 квадрат метр яңы торлаҡ йорттары төҙөлөп, 66 мең 500 квадрат метр яңы юлдар асфальтланасаҡ. Торлаҡтарҙа капиталь һәм ағымдағы ремонт үткәреү эсен 12 миллион һумлыҡ средство бүлдәләнде. Быйыл 66 мең 500 квадрат метр яңы юлдарҙы 3 мең квадрат метр күләмендә төҙөү эштәре планлаштырылған. Шуларҙың 2 мең тән ашаҫ, бер ниҫә мең тәнләге асфальтлатырылыр.

Тимер юлдың үҙәк магистраль урталығынан үтә. Шуның өсөн йәйәүләп тимер юл аша үтеп йөрөргә тура килә. Быйыл Черниковка станцияһы тирәһендә тимер юл аҫтынан йәйәү йөрөү эсен һалына. Күперҙе төҙөп бөтөү ошо йылдың июль айына бүлдәләнде.

Хәҙер күпселек предприятиелә ҡаларҙы, урамдарҙы төҙөкләндереү, уҫтыртыу, тротуарҙарҙы асфальтлау йыһынса үҙҙәренең эш пландарын төҙөп, һәм уларҙы тормошҡа ашыра башланылар.

Матур һәм төҙөкләндерелгән ҡалаҡәрәш—һәр бер ҡала патриотының бурысы. Хеҙмәтсәндәр массаларының бөтә инициатив активлығын киң йәйелдереп, ҡаланы коммунистик ҡаланың сәскә атыуы эүерелдерербеҙ.

Ф. Ғәйнетдинов,
хеҙмәтсәндәр депутаттарының Өфө ҡала Совете исполкомы седателенең урынбаҫары.

Тыуған ил кеүәтен үҫтереүҙә

Илебеҙҙең социалистик промышленносе өҙлекһеҙ үҫә. Ул етештергән продукцияның сифаты ла яҡшыра бара. Бындай үҫеш һәр бер промышленность работнигенә ҡаты талаптар ҡуя. Мастерҙәргә был айырыуса ныҡ ҡуйыла. Сөнки мастер ул цехта үҙәк фигура булып тора. Уның эшмәкәрлегенә сменаның, бригаданың һәм цехтың уңышы бәйләнгән.

Миҫал эсен Черниковск 1-се Май исемендәге шырпы фабрикаһының автоматлаштырылған цехын ғына алырға мөмкин. Мин унда смена мастере булып эшләйем. Цех мастерҙәренең ижади хеҙмәтә аркаһында эш йылдан-йыл яҡшыра бара. 1949 йылда шырпы ҡаптарының отходы 4 процент тәшкил итә ине. Ө үткән йылда мастерҙәр ирҙәмында күп кенә практик саралар һәм массовый-аңлатыу эштәре үткәргәс, зур ғына алға китеү булды. Отход кәмене. Һәм отлично сифатлы продукция биреүсе бик күп стахановсылар үҫеп сыҡтылар. Романова, Гәрәев интәштәрҙең бригадалары элек 110 — 115 процент норма үтәлеше бирһәләр, хәҙер улар заданиелә рен 127 процентҡа үтәйҙәр. Шулай уҡ продукцияның сифаты ла бик ныҡ күтәрелде.

Мастерҙәрҙең эшселә ргә яҡындан тороп ярҙам итеүе цехта рационализаторҙар һанын байтаҡҡа күтәрҙе. Механик Ноженко һәм бригадир Пенкин интәштәр үткән йылда 20 рационализаторлыҡ тәҡдимде индерҙеләр. Һөҙөмтәлә государствоға бик күп экономия бирелде.

Хәҙер сменала инженер Ковалев методы буйынса стахановсыларҙың эш алымдарын өйрәнеү түңәрәге эшләй. Был тәңгәлдә лә мастерҙәрҙең роле зур. Беҙ бөтә стахановсыларҙың да эштәренә хронометраж күҙәтеү үткәрҙек. Күҙәтеү һөҙөмтәһендә күп кенә етешһеҙлектәр асылды. Беҙ ин яҡшы эш алымдарын һайлап алдыҡ. Эшселәр һайлап алынған алымдарҙы өйрәнделәр. Һөҙөмтә, әлбиттә, бик яҡшы.

Мин мастер булыуым сифатында, эшкә килгәс, һәр бер оборудованиенең сифатын тикшерәм. Был минең ғәҙәтемә инған. Ярым фабрикаттарҙы ла тикшереп сығам һәм эшсе кәстәрен дөрөҫ бүләм. Бөтә был саралар сменаның хеҙмәтен артабан яҡшырталар.

Мин етәкселек иткән смена — хәҙер фабрикала алдынғыларҙың береһе. Шырпы ҡаптарының отходтары, әлеккә кеүек, 3—4 процент тәшкил итмәй. Уны 1,7 — 2 процентҡа тиклем кәметтек. Норма үтәмәгән эшселәр юҡ.

Стахановсылар хәҙер фабрика күләмендә лә күп. Улар Май алды ярышында фабриканың тағы ла яҡшыраҡ эшләүенә өлгәштеләр.

Х. Чанышев,
Стахановсы.

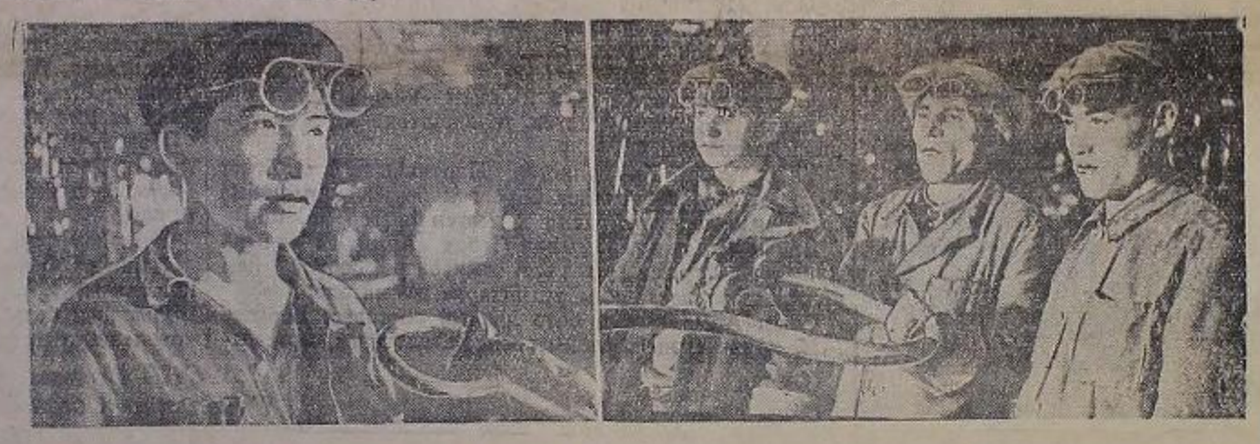

Белорет металлургия заводының коллективы, Май алды социалистик ярышын йәйелдереп, зур уңыштарға өлгәште. Завод һөйекле Тыуған илгә пландан тыш суйын, ҡорос һәм прокат бирҙе.

Һүрәттә: (һулдан уңға) заводтың күренекле сталеварҙары Хәсән Шәрәфетдинов, ялы сталевар скоростник Иван Зимин, ярҙамсы эшсе Ишмулла Муллағәлләмов менән пландан тыш ҡорос биреп ҡаршыланы.

желобщик Ғәбәйҙулла Фәтхуллов, мактау-интәштәр. Уларҙың бөтәһе лә 1 Май көнөнә планды тыш үтәнеләр.

П. Петров фотоһы.

Тыныс төҙөлөш көрәшендә

«Ишембайнефть» тресының бөтә предприятиелә рендә лә байрам алды социалистик ярышында алынған йөкләмәләр намыҫ менән үтәлде. Нефть һәм газ сығарыуҙың 4 айлыҡ программаһы 28 апрелдә үк тамамланды.

Беренсе һәм дүртенсе промыслаларҙың коллективтәре айырыуса яҡшы эшләйҙәр. Уларҙа скважиналар фонды оптималь режимда эшләтелә. Нефть сығарыуҙы арттырыуға юнәлдерелгән технологик сараларҙы киң ҡулланыу нигеҙендә һөйекле Тыуған илебеҙгә пландан тыш йөҙәрләгән тонна нефть сығарылды. Был мәҡсәт менән беренсе промысла коллективе скважиналарҙы эксплуатациялау коэффициентен 0,98-гә еткерҙе. Нефттең үҙенә төшөү хаҡы ла бында 8 процентҡа кәметелгән. Аварияларҙ бөтөнләй юҡ тиерлек. Буланкин һәм Копылов интәштәр етәкселек иткән участкаларҙың ремонт-ара эшләү сроктары, планда күрһәтелгәнгә ҡарағанда, бик күпкә артыҡ.

Беренсе Май хөрмәтенә йәйелдерелгән социалистик ярышта активлыҡ, бөтә донъя хеҙмәтсәндәренең халыҡ-ара байрамын үҙәл хеҙмәт булектәре менән ҡаршыланылар. Май алды социалистик ярышында айырыуса уңыштарға өлгәшкән «Туймазыбурнефть» тресының беренсе номерле бораулау контораһы коллективе апрель планын срогынан 15 көн алда үтәне. Был конторала эшләүсе мастер Сидоренко интәш етәкселек иткән бораулау бригадаһы коллективе, тәүге тапҡыр форсированный режимда эшләп, 137-се номерле скважинаны рекордлы ҡыҫҡа срокта тамамланы.

4-се номерле промысланың мастер Мотылев етәкселек иткән участкаһы 1 майҙың эш көнө хеҙмәт булектәре менән ҡаршыланы. Был участка промыслала ғына түгел, бәлки «Туймазынефть» тресының беренсе булып апрель планын срогынан да үтәне. Ул коммунизмдың бөйөк төҙөлөш фондына пландан тыш күберәк нефть бирергә вәғәҙә итә.

Ю. Ишмуллин,
(Үҙ хәбәрсебеҙ).

ЯҢЫ ХЕҘМӘТ КҮТӘРЕЛЕШЕ

Октябрьский ҡалаһы нефтселәре, Беренсе Май хөрмәтенә йәйелдерелгән социалистик ярышта активлыҡ, бөтә донъя хеҙмәтсәндәренең халыҡ-ара байрамын үҙәл хеҙмәт булектәре менән ҡаршыланылар. Май алды социалистик ярышында айырыуса уңыштарға өлгәшкән «Туймазыбурнефть» тресының беренсе номерле бораулау контораһы коллективе апрель планын срогынан 15 көн алда үтәне. Был конторала эшләүсе мастер Сидоренко интәш етәкселек иткән бораулау бригадаһы коллективе, тәүге тапҡыр форсированный режимда эшләп, 137-се номерле скважинаны рекордлы ҡыҫҡа срокта тамамланы.

4-се номерле промысланың мастер Мотылев етәкселек иткән участкаһы 1 майҙың эш көнө хеҙмәт булектәре менән ҡаршыланы. Был участка промыслала ғына түгел, бәлки «Туймазынефть» тресының беренсе булып апрель планын срогынан да үтәне. Ул коммунизмдың бөйөк төҙөлөш фондына пландан тыш күберәк нефть бирергә вәғәҙә итә. Уның тәҡдимен бөтә коллективтар ҡыҙыу хуплап, үҙ эштәренә шул рәүешле ҡарарға вәғәҙә бирҙеләр.

Беренсе Май хөрмәтенә йәйелдерелгән социалистик ярыш нефтселәрҙең аваһын боронғо бораулаусыларға тағы ла зур ырыҫ ҡаратар килтерҙе. Улар бораулауҙың йыллыҡ планын 17 апрелгә үтәнеләр, бер ваҡытта был коллектив төрлө скважиналарҙы ла турбин менән бораулауға күсте. Апрель айында бөтә бораулаусылары 64-се номерлы скважинаны эксплуатацияға тапшырҙы. Был әле республикала бораулаусы ствоплы тәүге скважина. Яңы метраждар бораулау эшендәге зур прогресс булып тора.

Ракитин һәм Солдатов интәштәр етәкселек иткән бораулау участкаларының коллективтәре, стахановсы ҡаҙма эштәре производство планын 1,5 — 2 процентҡа арттырыу үтәнеләр.

А. Сидоров,
«Ишембайнефть» тресының баш инженеры булеге начальнигы.

ХЕҘМӘТСӘНДӘРҘЕҢ ХАЛЫҠ-АРА СОЛИДАРЛЫҒЫ—ТЫНЫСЛЫҠТЫ ҺАҠЛАП АЛЫП ҠАЛЫУҘЫҢ МӨҺИМ ШАРТЫ

Донъяларҙы бөтә илдәрҙән хеҙмәт кешелә ре Беренсе Май көнөн алтмыш икенсе тапҡыр байрам итәләр. Тыныслыҡ һәм демократия көстәренә был боевой смотр көнө бер ваҡытта ла, беҙҙең көндәрҙәге кеүек, ғәйәт зур әһәмәткә эйә булып тормағайны. Хеҙмәтсе халыҡ-ара обстановка хеҙмәтсәндәр солидарлығының һәр көн һайын нығыуын һәм үҫеүен талап итә, сөнки ул кешелек донъяһының дошмандарына — Англия-Американың яңы бөтә донъя һуғышы тоҡандырыусыларына ҡаршы тороусы бөйөк тыныслыҡ лагеренең ҡаршыламаҫ нигеҙе булып тора. Бөтә илдәрҙән хеҙмәтсәндәре, үҙҙәренең тыныслыҡ эше өсөн, үҙ балаларының бәхете өсөн, цивилизацияның яҙмышы өсөн яуаплылыҡтарын аңлаған халҡа, яңы бөтә донъя һуғышына юл ҡуймауға үҙ ихтыярҙарын һәм баҙнатлылыҡтарын 1 Май көнөндә яңы көс менән белдерәсәктәр.

Хәҙерге замандағы донъя обстановкаһын нигеҙҙә ике черта: беренсенән, бөйөк социалистик державаның һоҡланғыс сәскә атыуы, халыҡ демократияһы илдәренең йылдам күтәрелеүе, тыныслыҡтың бөтә донъя лагере көстәренең үҫеүе; икенсенән, ҠАҠШ илара ителеүселәренең һәм уларҙың сателлиттәренең агрессин политикаларының төрлө кризисе, империализмдең бөтә ҡаршылыҡтарының ҡырҡыуланыуы. Төньяҡ-атлантик блок лагерендә эске талаштың көсәйеүе характерлай.

Беҙҙең көндәрҙә Тыуған илебеҙ Беренсе Май байрамына яңы тарихи еңеүҙәр менән килә. Дүртенсе биш йыллыҡ план уңышлы рәүештә үтәлде һәм арттырып үтәлде.

Большевиктар партияһы етәкселегендә, бөтә илдәр хеҙмәтсәндәренең гениаль уҡытеле һәм юлбашсыһы интәш Сталин юлбашсылығында совет халҡы һуғыштан һуңғы беренсе биш йыллыҡты халыҡ хужалығының һәм культураның бөтә тармаҡтарында ла яңы күренекле уңыштар менән билдәләне, хеҙмәт энтузиазмының, ижади инициативаның, йәкләнеш социалистик патриотизмдең яңы үҙәл өлгөләрен күрһәтте.

Илдең халыҡ хужалығы һәм совет кешелә ренең етеш көн-күреше яңы, тағы ла юғарыраҡ баҫҡыҫҡа күтәрелде. Промышленность биш йыллыҡ план срогынан алда — дүрт йыл да ике айҙа үтәлде.

Ауыл хужалығында биш йыллыҡты үтәү колхоз һәм совхоз производствоһының бөтә тармаҡтарының үҫеүҙе күтәрелеү билдәһе астында барҙы.

Илдең экономикаһын дөйөм күтәреү базаһында халыҡтың етеш көн-күрешенең өҙлекһеҙ үҫеүе совет обществоһы үҫешенең закондағы һуңғы беренсе биш йыллыҡтың йомғаҡтары был законды үҙәл раҫлау булып хеҙмәт итә.

1950 йылда милли доход, 1940 йылға сағыштырғанда, план менән билдәләнгәнсә 38 процентҡа түгел, ә 64 процентҡа арҡа. 1950 йылда бөтә милли доходтың 71 процентә хеҙмәтсәндәрҙең личный материаль һәм культура ихтыяждарын ҡәнәғәтләндереүгә тотолдо, ә калған 26 процентә социалистик производствоны киңәйтеү һәм башҡа дөйөм государство һәм общественный ихтыяждар өсөн государственный, колхоздарҙың һәм кооперативҡ ойошмаларҙың ҡарамағында ҡалды.

Милли доходтың артыуы базаһында совет халҡының етеш көн-күреше үҫте. Акса реформаһы үткәрелде. 1951 йылды ла нәфәләгәндә хаҡтарҙы дүрт тапҡыр арҙанайтыу тормошҡа ашырылды. Эшселәрҙең һәм крәҫтиәндәрҙең аҡсалата һәм реаль эш хаҡы һәм крәҫтиәндәрҙең доходтары үҫте. 1950 йылда эшселәрҙең һәм хеҙмәткәрҙәрҙең доходтарының һәм крәҫтиәндәрҙең доходтарының дөйөм суммаһы, 1940 йылға ҡарағанда, сағыштырма хаҡтарҙа, 62 процентҡа үҫте. Советтәр Союзында эшһеҙлек юҡ. Социалистик Ватандың граждандары үҙҙәренең киләсәктәренә ышаныс менән ҡарайҙар.

Биш йыллыҡтың уңышлы үтәлеүе совет социалистик хужалық системаһының капиталистик хужалық системаһына ҡарағанда, тыныс социалистик экономиканың АҠШ, Англия, Франция һәм башҡа капиталистик илдәрҙең экономикаһына ҡарағанда өҫтенлектәренең күргәҙмәле иллюстрацияһы булып тора.

Америка, Англия, Франция экономикаһының бер яҡлы характерҙә булыуы налогтарҙың һәм хаҡтарҙың ғәйәт ныҡ үҫеүенә, халыҡ массаларының тормош кимәлдәренең артабан түбәнәйеүенә, эске базарҙың ҡарҡалыуына алып бара. АҠШ-тың һәм уларҙың сателлиттәренең хәрби экономикаһы АҠШ-та һәм уларҙан бәйләнделә рҙә яңы экономик кризистан башланыу ҡурҡынысы менән тулы. Киреһенсә, СССР-за тыныс промышленносте күтәреүҙең йылдам темптарының халыҡтың етеш көн-күреше үҫеүенең йылдам темптары менән яраштырып алып барылыуы совет экономикаһының яңы уңыштары эсен ҡәнәғәтләнеү булған бөтә шарттарҙы тыуҙыра.

Социалистик Тыуған илебеҙҙең сәскә атыуы, СССР-ҙың әҙмә-әҙлекле тыныслыҡ политикаһы Советтәр Союзына уған ситтә булған йәҙәр миллионлаған кешелә рҙең һәйбәт һәм бирелгонлек тойғолары көсәйтә. Донъяла беренсе социалистик государствоның халыҡ-ара авторитеты һәм популярлеге һәр көн һайын үҫә. Совет кешелә ренең коммунизм төҙөү эшенә ләнеүе социалистик державаның экономик кеүәтенең үҫеүе менән бөтә донъя халыҡтары үҙҙәренең иң яҡшы уйҙарын, үҙҙәренең тыныслыҡты нығытыуға булған әмәттәрен байлайҙар.

Советтәр Союзының туғандарса ярҙамында халыҡ демократияһы илдәре социалистик төҙөлөш юлынан йылдам темптар менән алға бараһар. Кешелек донъяһының тарихә государстволар араһында, Советтәр Союзы менән халыҡ демократияһы илдәре араһында йәшәп килгән дуҫлыҡ кеүек, төрлө һәм фиҙакәр дуҫлыҡтың булғанын белмәй. Был дуҫлыҡтың характере күргәҙмәле рәүештә шуны раҫлай: Советтәр Союзының тыныҡ политикаһы ерлегендә халыҡ-ара мөнәсәбәттәрҙең яңы, бығаса күрелмәгән тибы урынлаштырыла, халыҡтарҙың сәскә атыуы тураһында ысын-ысынлап хәстәрлек күреү, тыныслыҡты нығытыу эсен бергә эләр көрәшеү уның айырмалы сертәһе булып тора.

Халыҡ демократияһы илдәренең экономикаһына социализм нығыҡ рәүештә урынлаша. Государствоның социалистик секторы бөтә промышленность производствоһының Румынияла, Болгарияла, Албанияла 99 процентен, Чехословакияла — 98 процентен, Венгрияла 97 процент самаһын алып тора. Был илдәрҙең тарихендә беренсе тапҡыр эшселәр синыфы һәм уның боевой авангарды — коммунистәр һәм эшселәр партиялары тирәһенә тупланған халыҡ массаларының ысын бөрәмлеге булдырылған.

Ҡытай Халыҡ Республикаһында тарихи ҡайтанан тыуыу һәм күтәрелеүҙең бөйөк процесе бара. Империализмдың ҡанлы террору үҙеүе астында йәшәгән иҫке Ҡытай кире ҡайтмаҫлыҡ булып юғалды. Йөҙәр миллионлаған эшселәрҙең, крәҫтиәндәрҙең, интеллигенцияның үҙҙәренең Халыҡ хөкүмәте, даналыҡлы коммунистар партияһы һәм уның юлбашсыһы Мао Цзэдун тирәһенә тупланыуы һәр көн һайын көсәйә.

Ҡыҫҡа срок эсендә Ҡытайҙың халыҡ власе илдә ғәйәт зур социаль-экономик үҙгәртеп ҡороуҙарҙы тормошҡа ашырҙы. Советтәр Союзының төрлө дуҫлығына, бөтә яҡтан яҡлауына һәм эскерһеҙ ярҙамына таянып, Ҡытай халҡы уңышлы рәүештә үҙенең яңы тормошон төҙөй.

Советтәр Союзының бәйек тәжрибәһенә һәм туғандарса ярҙамына таянып, Ҡытайҙың Халыҡ хөкүмәте индустриаллаштырыуға курс тота, ул илде көүәтле державаға әүерелдерергә тейеш.

Дуҫлыҡ, союз һәм үҙ-ара ярҙам тураһында Совет—Ҡытай договоры, шулай уҡ күп кенә мөһим өҫтәлмә килешеүҙәр йәки Ҡытай Халыҡ Республикаһының халыҡ-ара позицияһын нығыттылар.

Ҡытай Халыҡ Республикаһы ойоштороло у менән империалистик көл итеүселә ргә ҡаршы Азиялағы бөтә халыҡтарҙың азатлыҡ көрәшендә яңы әрә башланыуын, СССР менән бергә, уның менән тығыҙ союзда Ҡытай Халыҡ Республикаһының Алыҫ Көнсығышта тыныслыҡты тотҡо һәм нығлы һаҡлаусы булып тороуын бөтә прогрессив кешелек донъяһы яҡшы аңлай.

Бөтә ер шарында йәшәгән 2,1 миллиард кешенең дәйем һанының Совет Союзында, Ҡытай Халыҡ Республикаһында һәм Европаның халыҡ демократия илдәрендә 800 миллион кеше йәшәүе, бөтә кешелектең өстөн көсө социализм байрағы астында йәшәү итә. Был бөтә капитализмға ҡаршы эҙәргә эшселәрҙе, крәҫтиәндәрҙе һәм прогрессив интеллигенцияны, бөтә илдәрҙәге халыҡтарҙы үҙҙәренең тормош хаҡтары һәм интерестәре өсөн, азатлыҡ, бойондороҡһоҙлоҡ өсөн, тыныслыҡ нығытыу өсөн, Америка һуғыш тотоусыларының енәйәтсел эшләренә ҡаршы көрәшкә рухландыра. Тыныслыҡ бөйөк лагере тулы мәғәнәһендә донъя күләмендәге көс булып тора. Атом ҡоралын тыйыу тураһындағы голым Өндәмәһенә 500 миллионнан артыҡ кешенең бөрәк ҡултамғалар ҡуйыуы, шуларҙың эсенән Италияла 17 миллион кеше, Францияла 16 миллион кеше ҡултамға ҡуйыуы, был Францияла бөтә халыҡтың 40 процентын тәшкил итә. Советтәр Союзының үҙенең эш-эҙлекле тыныслыҡ йөҫө тышҡы политикаһы менән хеҙмәтсәндәрҙе, ер шарындағы бөтә прогрессив кешелә рҙе ныҡлы тынслыҡ эсен йыйыу көрәшкә рухландыра.

Советтәр Союзы етәкселек итеүсе йөк тыныслыҡ лагерен ҡаршы Америка империалистик лагерь тора. Был лагерь һәм империалистик талау һуғыш яңы бөтә донъя һуғышын сисен итеүсе көсө тота.

1950 йылда Америка империалистик агрессияны эҙерләүҙән уны тураһында сисен еберергә күсте. Уның өсөн объект сифатында Кореяны алыуы осраклы түгел. Америка империалистарының төп нәфәсе Корея ҡаршы Ҡытай Халыҡ Республикаһына ябырылыу башта Азияла бөтә донъя һуғышын

Колхозсылар һәм колхозсы катын-кыҙҙар, МТС һәм совхоз эшселәре һәм эшсе катын-кыҙҙары, ауыл хужалығы специалистәре! Ауыл хужалығы фәне казаныштарын һәм колхоздарҙың, совхоздарҙың һәм МТС-тарҙың алдынғы тәжрибәһен производствоға киңерәк индерегеҙ! Социалистик игенселек һәм малсылык алдынғыларының сафтарын арттырығыҙ!

(ВКП(б) Үҙәк Комитеты сакырыуҙарынан).

Шаулай донъя, шаулай ер шары

Әлә тәртәрәк тә
Буш урын юк,
Буш урын юк бөгөн урамда.
Тик бер урам түгел, —
Ватан,
Донъя
Байраҡтарҙың нурына уранған!
Шаулай илем,
Шаулай һәр бер урам,
Шаулай донъя,
Шаулай Ер шары.
Тотош планетаны
Алған ураң
Сәф тәләкле халыҡ сафтары!
Ҡорос ҡулға
Тотоношоп ҡулды,
Байраҡтарҙы сәйәп юғары —
Атлай халыҡтар
Ҡәҙәм,
Изге юлдан,
Йүрәктәрҙә һаҡлап туғанлыҡ.
Атлай халыҡтар.
Гүйә —
Даҫыл алдынан
Иштәлә дингеҙ шаулауы.
Юҡ,
Был —
Дингеҙ шауы түгел,
Донъя —
Тыныслыҡты шулай даулай ул.

Даулай әсә,
Даулай уны бала;
Даулай һалдат,
Шахтер,
докерҙәр.
Үҙ талабын
Шаҡтыр йырға һала,
— Тыныслыҡ! — ти
Токарь,
Докторҙар.
Ылыҡлы ҡымаҡ,
Үҙ әленә боҫҡан
Аҡ йорттағы ҡара ҡарағастар.
Белә улар:
Автоматтар тоҫҡан,
Ҡанлы ҡылыстарҙы ҡайрап та —
Мөмкин түгел
Май ташҡынын быуыу,
Мөмкин түгел уны таратыу, —
Мөмкин булмағандай
Тарих юлын
Бороп ҡуйыу,
Артҡа ҡаратып!
Шаулай илем,
Шаулай һәр бер урам,
Тыныслыҡты даулай Ер шары.
Тотош планетаны алған ураң
Изге инәтле халыҡ сафтары!

Шәриф Бикҡол.

Май таңтанаһы

Һин юҡһынма, ҡояш, әгәр бөгөн
Гөлдәр көлеп, һиңә баҡмаһа,
Һин көнләшмә, дингеҙ, яңғыуыңды
Беҙҙең яңһыу бөгөн ҡаплаһа.
Сәнки йәшәү кәсә алыр өсөн
Бәхет нуры һипкән күҙҙәрҙән,
Бөтә уйҙар бөгөн бөтә ҡараш
Мавзолейға табан төбәлгән.
Ҡулын болғап даһи, көлөмһөрәп,
Ҡарап тора байрам ташҡынын,
Был йылмайыу беҙҙең тормошобоҙ,
Ул көрәштә беҙҙең ашҡыныу.
Ошо йылмайыуҙың төҫе менән
Илебеҙҙә һәр көн таң ата,
Был йылмайыу ҡояш нуры булып
Тыуыр быуаттарҙы уята.
Яһар тауҙар, әгәр үҙегеҙҙе
Бик-бик кәсһеҙ итеп һиҙһәгеҙ,
Көнләшмәгеҙ, сәнки беҙ сафтарҙа
Урамларҙан күкрәп киләбеҙ.
Әй, Тыуған ил, нинәй гүзәлһең һин,
Бөгөн тағы йырға күмелдең,
Рәхмәт һиңә, ошо йыр шикелле
Яңыраттың данлы ғүмерҙе.

Бөгөнгө йыр бөтә ер йөҙөнә
Май сәскәһе булып һибелде.
Ошо йырҙан илһам, ғәйрәт алып
Һәрәм күмгән океан артында,
Күкрәк кәрен йырлай Поль Робсон
Донъя Тыныслығы хаҡында.
Был йыр бөгөн Пабло Неруданың
Шиғырҙары булып Чилиҙә,
Ҡомарткыһы булып тыныслыҡтың
Телдән-телгә күсеп йөрөйҙәр.
Һәм уя Назым Хикмәт уйы аша
Өйҙән-өйгә инә талпынып,
Хөкөм итә һатлыҡ палачтарҙы,
Күҙен аса төрөк халҡының.
Һин юҡһынма, ҡояш, әгәр бөгөн
Гөлдәр көлеп, һиңә баҡмаһа,
Һин көнләшмә, дингеҙ, яңғыуыңды
Беҙҙең яңһыу бөгөн ҡаплаһа.
Сәнки йәшәү кәсә алыр өсөн
Бәхет нуры һипкән күҙҙәрҙән,
Бөтә уйҙар бөгөн, бөтә ҡараш
Юлбашсыға табан төбәлгән.

Карам Бакиров.

Яңғыра, йыр!

Ҡар һыуҙары, көмеш ҡар һыуҙары
Далаларҙың биген йыуҙырҙы,
Нурлы, йырлы көйәтле яҙ таңы
Яңы ғүмәл майын тыуҙырҙы.
Яҙғы илһам менән ҡанатланған
Зур шатлыҡлы минең халҡымда,
Йыр яңғырай йәшлек, тыныс хәҙмәт,
Дәһешһеҙ һәм Ватан хаҡында.
Зур ҡояш һәм Мәскәү йондоҙҙары
Яҙғы ергә нурҙар сәсәләр,
Ҡиң Ватандың ҡурҡмаҫ ҡырҙарында
Баш ҡалҡыта үлән, сәскәләр.
Сәскәләргә дары ҫәс түгел,
Ылыы ләйсән кәрәк үҫергә,
Һәм Тыуған ил сәскә атһын өсөн
Тыныс хәҙмәт кәрәк кешегә!
Яңғыра, йыр, Майҙың дошмандары
Уның шаулап тыуыуын ҡурһендәр,
Ошо Майҙың тик тыныслыҡ менән
Бер туғандар булыуын белһендәр!
Яңғыра йыр, бар дошманға сәсеп
Миллиондарҙың яҡты үйҙарын,
Күм һин яңы үләт өҙөлгән
Утсыларҙың ҡара хыялын.
Һөйлә ергә ҡорос ҡая кеүек
Беҙҙең туғандарҙың дуҫлығын,
Заманыбыҙҙың бөйөк хәрәкәтен,
Беҙ төҙөгән сафтар нығлығын.
Яңғыра, йыр, саф йөрәктән сығып,
Нык белһендәр океан артында,
Май көнөндәй яҡты хаҡлыҡ барын
Шул хаҡлыҡтың ғүмүр хаҡында!
Ишеттер һин бөтә ваҡ йөндәргә
Ташҡындарҙың иҫле ағышын,
Ут-һыуҙышҡа ҡаршы нәфрәт әйткән
Кешелектең ғәҙел тауышын!

F. Ғәлиев.

МЕХАНИЗАТОРҘАР СТАХАНОВСЫ ВАХТАЛА

Беҙҙең трактор бригадаһының механизаторҙары, Иван Бунеев өлгөһөндә бөтә машиналарҙы социалистик һаҡлыҡҡа алып, быйыл яҙғы сәсеүҙә сәғәт графигы нигеҙендә эшләргә, шартлы һәр бер тракторға көнөндә 1000 гектар ер эшкәртергә, 1 Май байрамын производство еңеүҙәре менән билдәләргә һүҙ биргәйнеләр.

Механизаторҙар социалистик ярышта алған йөкләмәләрен намыҫ менән үтәйҙәр. Бригада сәғәт графигы менән эшләп, смена заданиеһен систематик рәүештә арттырып үтәй. Трактористарҙан Николай Чигинцев, Федор Колоколов инструктор тупҡа һөрәлгән ерҙәрҙе тырматыуҙы график менән билдәләнгән ороктан 12 сәғәткә алда тамамланылар. Хәҙер бөтә көс сәсеүҙе тиҙерәк тамамлауға тупланды.

Беҙҙең трактор бригадаһы хеҙмәтләндерҙән Буденный исемендәге колхоздың 3 һәм 4 номерле бәҫыуҫылыҡ бригадалары яҙғы сәсеүҙә алда баралар. Трактористар эшкәрткән һәр бер участка бары тик отлично билдәһе менән генә ҡабул ителә.

Яҙғы бәҫыу эштәре башланғандан бирле һәр бер тракторист 150 — 200-әр килограмм яғыулыҡҡа экономия яһаны. Бригада азнаһына бер смена буйынса эшләй.

М. Болов,
Бөрө МТС-ының беренсе номерле трактор бригадаһы бригадиры.

* * *

Мишкә. (Телефон аша). Мишкә МТС-ы механизаторҙары 1 Майҙы сәсеүҙе стахановсы эш менән билдәләйҙәр.

Май алды ярышында беренсе урынды Молотов исемендәге колхозды хеҙмәтләндереүсе штаттан Алиев етәкселек иткән бригада алды. Трактористар байрам алды көндәрендә айырыуса зур күтәренкелек менән эшләнеләр. Тик һуңғы икә-өс көндә генә 500 гектарҙан артыҡ майҙанда ашлыҡ сәселде.

Трактористарҙан Әделбаев, Зәйнаҡов инструктор көн һайын ике норма эшләйҙәр һәм тик һуңғы көндәрҙә генә 300-әр килограмм яғыулыҡҡа экономия яһанылар.

Х. Сафин.

Задание ос көндә үтәлде.

Туймазы районы Ленин исемендәге колхоз члендәре, ағас ултыртыу планын тиҙ көндә тамамларға һүҙ биреп, Май алды социалистик ярышына ҡушылғайнылар. Улар һүҙҙәрен эш менән аҡланылар. Инструктор Шакиров етәкселек иткән ағас ултыртыу бригадаһы члендәре, бөтә мөмкинлектәрҙе файҙаланып эшләүҙәре арҡаһында, 26 гектар майҙанда ағас ултыртыу планын тулыһынса үтәнеләр.

Мичурин исемендәге колхозда ла ағас ултыртыу эштәре социалистик ярыш нигеҙендә алып барылды. Инструктор Ғәлиев етәкселек иткән ағас ултыртыу звеноһы бөтә колхозсылар арҡамында 13 гектар ағас ултыртыу планын 3 көндә үтәне.

Звено члендәренән Әхмәтова, Сәлехова, Кәримова, Ғабдуллина, Сәйфиева һәм Ғәйзуллина инструктор, һәр көндә 600-әр тәп урынына 1000-әр тәп ағас ултыртып, башҡа колхозсыларға өлгө күрһәттеләр.

Ф. Миңлеһәева.

* * *

Шаран районының бөтә колхоздарында ла ағас ултыртыу эштәре киң йәйелдерелде. Колхоссылар, ағас һәм баҡса ултыртыу уң көнләгенә ҡушылып, йыллыҡ ағас ултыртыу планын яҙғы осорҙа тулыһынса үтәү өсөн көрөш ойоштороҫолар.

Районда 96 гектар майҙанда инман сәтләүеге академик Лысенко методы буйынса ояландырып сәселәсәк, ә ҡалған майҙандарҙа ҡайын, шырпы, юкә һәм тополь ағастары ултыртылаҫаҡ. Райондың күп көнә колхоздарында ағас ултыртыу эштәре өлгөлө алып барыла.

«Пример» колхозында 10 гектар майҙанда ағас ултыртылып, государство планы тулыһынса үтәлде.

Крупская, Сталин исемендәге колхоздар 3 көн эсендә генә 8 гектар майҙанда ағас ултыртыпты. Район буйынса бөтәһе 79 гектар майҙанда ағас ултыртылды. Колхоздарҙа смеш ағастары ултыртыу буйынса ла зур эш алып барыла. «Яңы юл», «Марс» колхоздарында йөҙәрләгән тәп смеш ағастары ултыртылды.

Ф. Фәттәхов.
Шаран районы ауыл хужалығы бүлеге мөдире.

НАМЫҪЛЫ ХЕҘМӘТ

Пуриман МТС-ының интәш Фәткуллин етәкселек иткән трактор бригадаһының механизаторҙары Беренсе Май байрамы хөрмәтенә стахановсы вахтаға баҫтылар. Бригаданың трактористәре Вәлиев, Фазуллин, Сафин һәм Ситников инструктор смена заданиеларын яҡшы сифатлы итеп систематик арттырып үтәйҙәр.

Баһау исемендәге колхозды хеҙмәтләндереүсе тракторист интәш Мәхмәтьянов социалистик ярышта алған йөкләмәһен намыҫ менән башҡара. Ул көндәлек эш нормаһын 120 — 130 процентҡа үтәй.

И. Дәүләтбаев.

* * *

Матрай районы колхозлары Беренсе Май байрамын ағас ултыртыу эшенә зур ғына уңыштар менән ҡаршыланылар.

Чкалов исемендәге колхозда интәш Грунина етәкселегендә 6 гектар майҙанда ағас ултыртылды. «Красный Октябрь» колхозы, 3 гектар майҙанда ағас ултыртып, йыллыҡ планды тулыһынса үтәне.

«Һаҡмар» һәм Молотов исемендәге колхоздарҙың ағас ултыртыу бригадалары ла планды үҙ ваҡытында үтәп сыҡтылар.

Г. Леонтьев.

Ярышып эшләүҙең яҡшы һөҙөмтәләре

Молотов исемендәге беҙҙең ауыл хужалығы артеле быйыл 12 гектар майҙанда баҫыу һаҡлаусы урман полосалары ултыртырға тейеш ине. Беҙ, Май алды социалистик ярышына сығып, был планды 13,3 гектарға етәреп үтәнек.

Бөтә колхозсылар ҡатнашлығында урмандағы йәш үҫентеләрҙе ҡазып алыу эше ойошторолдо. Һәр бер колхозсы 3 мең дана үҫенте әҙерләргә йөкләмә алғайны. Ул арттырып үтәлде. Һәр бер колхозсы 4000 — 5000 тәп үҫенте әҙерләне.

Ағас ултыртыуҙа Үргән урта мәктәбе укытыусылары һәм укыусылары зур яҙҙам күрһәттеләр. Улар көсө менән 3 гектар майҙанда ағас ултыртылды.

Ф. Абдуллин,
Зиянчура районы Молотов исемендәге колхоз председателе.

Республикабыҙ МТС-тарының механизаторҙары Май байрамын яңы еңеүҙәр менән ҡаршыланылар.
Һүрәттә (һулдан уңға): 1. Белорет районы Сәрмән МТС-ының интәш Зәбиров етәкселек иткән трактор бригадаһы механизаторҙары араһында коммунист-агитатор интәш И. Сәйфуллин төшкө аш ваҡытында газета уҡый; 2. Карамалы Ғөбәй МТС-ының (Кандра районы) Май алды социалистик ярышында нормаһын һәр ваҡыт 170 — 180 процентҡа үтәгән тракторист С. Насибуллин бригадаһы ер һөрөүҙә. Юғарыла — тракторист интәш С. Насибуллин.

П. Петров һәм А. Червинский фотолары.

БӨЙӨК ЭШ БАРА БЕҘҘӘ

Бер киткес зур төҙөлөш бара
Киң Тыуған илебеҙҙә —
Ҡамаллар суҡҡе һуғара,
Тыуа яңы ҡиҙөҙҙәр.
Ике тиҫән йылға булып
Волга менән Дон аҡҡан,
Йәшләшеү юлын быуып,
Ике арала тау ятҡан.
Беҙҙең халыҡ күптән инде
Тушыу яҡын уйлаған,
Телгә һәм ҡәрҙе булған,
Тик дәрманы булмаған.
Совет халҡы ҡуша хәҙер,
Тәҙә уҡта кин шлюздәр —
Ҡалҡыу ерҙе дингеҙ итеп,
Кайһай бөйөк эш беҙҙә.
Кара-Комда әлә саҡлы
Үлән заты үҫмәгән,
Сәнки уҡта йылдар буйы
Бер тамсы һыу тәшмәгән.
Каруандарҙа ыҫлыҡ булған
Үтеүе ауыр юлдарын,
Яңғыҙ-ярым юлаусыны
Йоҡлап тайһар ҡомдары.
Хәҙер уның канәл тыуа,
Ҡалыналар кин шлюздәр —
Суҙлар суҡҡа итеп гөлдәр,
Кайһай бөйөк эш беҙҙә.
Кубань, Крым далалары
Күптән инеп үҫтергән,
Донъяға даны таралған
«Кубань бойҙайын» биргән.
Ләкин ҡоро елдәр иҫеп,
Киптергән игендәрҙе.
Сәнки һис бер көс булмаған
Тыйырға ул елдәрҙе.
Бөгөн үҙе ул ерҙәрҙә
Йәш ҡайындар, имәндәр.
Һайрар өсөн төрлө ҡоштар
Инде өсөн килтәнәр,
Пашел урман, ҡойма булып,
Киҫә елдең юлдарын.
Далаларҙы баҡса итә
Бөйөк даһи уйҙары.
Совет ине ҡулдарында
Белем дә бар, көс тә бар,
Коммунизм кондарене
Алып барған эш тә бар.
Заводтарҙа секунд һайын
Мең машина өлгөрә,
Яланларҙа һәр баҫыуҙа
Машиналар югерә.
Волгаға киләм поездар
Мәскәүҙән һәм Уралдан,
Яңы бөйөк төҙөлөштәргә
Илтә улар ҡоралдар.
Аңҙелеп тулҡынында
Сайҡалып һалдар аға,
Ағас илтә ҡуҫты йылға
Зур ағайы — Волгаға.
Беҙҙә бөгөн һәр кешенең
Теләге тик бер генә:
Аҡыл, дәртен, көсөн бирәү
Туған өсө — ленә.
Шул теләктең бер киҫәге
Булып тора заемдар,
Заемдар яҙам итәләр
Тыуған илгә байырға.
Яҙам итә улар тағы
Зур каналдар һалырға,
Тыуған илдең кинлегендә
Миллиарҙ уттар яныра.
Тау емерен, сүлде гөлләп,
Ҡушылалар дингеҙҙәр.
Коммунизм кенене илткән
Бөйөк эш бара беҙҙә.

Ғәриф Ғүмәр.

ҡандырыуҙан, ә һуңынан уны башҡа континенттәргә күсереүҙән торҙо. Ул бына шуға күрә лә Корея халҡына ҡаршы интервенция башлауы менән ук Америка империалистәре Ҡытайҙың Тайвэн утрауын баҫып алдылар. Ул бына шуға күрә лә Америка авиацияһы Ҡытай территорияһына провокацион осоштар яһай. Кореяны тиҙлек менән буйһондороу, йылдам темптар менән Ҡытай границаһына яҡынайыу, Ҡытайға баҫып инеү — АҠШ-тағы идара итеүсе круттарҙың артабанғы бөтә политикаһын һәм тактикаһын билдәләүсе ысын стратегик план бына шундай ине.

Ләкин был пландар ғәмәлгә ашырылырлыҡ түгел. Данлы Ҡытай патриоттары-ирикләре яҙамында героик Корея халҡы агрессорҙарҙың авантюристик стратегияһын һәм тактикаһын өҙҙө. Унар мәңгәлек Америка һалдаттары һәм офицерҙәре Корея ерендә үҙҙәренә көбер таптылар. Ҡытай границаһына тиҙләтелгән марш яһау урынына Америка империалистары өҙаҡҡа һуҙылған һуғышҡа осраҡты, перспективала ул хәрби яҡтан тулыһынса еңелеү вәҙәһә итә.

Тыныслыҡ һөйөүсе халҡтар АҠШ-тың идара итеүсе круттарының Кореяға һәм Ҡытайға ҡаршы агрессияһына асыу, нәфрәт һәм күрә алмаусылыҡ менән яуап биргәндәр. Бөтә прогрессив кешелек дөньяһы Корея һәм Ҡытай халҡтары яғында үҫенеү тәрән солидарлығын белдерҙе.

Кореяға еңелеүҙәр АҠШ-тың үҙ «партнерҙарына-сателлиттәренә» ҡыҫымын ҡаҡҡа көсәйтеүгә килтерҙе. Ләкин был юлбәтендә агрессив Төньяҡ-атлантик блок эсендә ҡаршылыҡтарҙы һәм көрәште көсәйтеүгә генә килтерҙе.

АҠШ-тың идара итеүсе круттары политикаһының тәрән кризисҡа бөтә донъя күҙ алдына килеп баҫты.

Был кризисҡа улар шимә менән яуап бирҙеләр һуң? АҠШ-тың президенты генерал Макартурҙы Алыҫ Көнсығышта верховный главнокомандующий вазифаһынан бушатты, АҠШ-тың Кореялағы һәм Ҡытайҙағы хәрби һәм политик унышһыҙлығы өсөн бөтә яуаплылыҡты уға ауҙарҙы. Бер ук ваҡытта Америка идара итеүсе круттары Азияла ла, шулай ук Европала ла үҙҙәренең агрессив политикаларын көсәйтеләр. Америка авиацияһы бер-бер артлы Ҡытай территорияһына осоштар яһай. Кореяға яңы интервенционистик көстәр оҙатыла.

Шул ук ваҡытта АҠШ-тың һәм булышсыларының Европалағы агрессив политикаһы көсәйтелә. Көнбайыш Германияны ремилитаризациялау һәм фашистик армияны яңынан төҙөү тулы ход менән бара.

Американың экономикаһын хәрби рельсҡә күсергәндән һуң, хәҙерге ваҡытта АҠШ-тың идара итеүселәре маршаллаштырылған илдәрҙең экономикаһын тиҙлек менән хәрби рельсҡә күсереүҙе ғәмәлгә ашыралар. Был шуға килтерҙе: капиталистик илдәрҙә инфляция ғәйәт зур күләмдәргә етте. Бик көрәкле тауарҙарға хаттар кырҡа күтәрелеүҙе һәм күтәрелеүҙе хауам итә, аҙаматта эш хаҡы тиҙлектә түбәнәйә. Налогтар ҡот осҡос күләмдәргә етте, улар яҙамында АҠШ-та һәм башҡа илдәрҙә миллиардерҙар һәм миллионерҙар халыҡ массаларын талайҙар. Кореялағыларҙы бөтә яҡлап үҙтеләп, АҠШ-тың миллиардерҙәре һәм миллионерҙәре үҙ кеҫәләренә сикһеҙ күп табыш туплайҙар.

Утыҙынсы йылдарҙа Германияла булған кеүек ук, Америка идара итеүсе круттарының һуғышҡа әҙерләнеүе илдең бөтә эске тормошон бик нык фашистәштереүҙә үҙенең кәүҙәләнешен таба. Америка фашизме бер ук ваҡытта Көнбайыш Европаның массаһ илдәрен тиҙлек менән фашистәштереүгә ынтыла. Ул һәр ерҙә демократик азатлыҡтарҙың һуңғы калдыҡтарын юҡ итә, прогрессив ойошмаларҙы ҡаторонко рәүештә изалай, тыныслыҡ яҡлыларҙы эҙәрлә, коммунистик партияларҙы тыйыуҙы талап итә.

Империализмдың уң социалистик яҙамсылары тарафынан үткәрелә торған эшселәр синыфының һәм бөтә хеҙмәтсәндәрҙең сафын бүлгеләү һәм таркатыу политикаһына һуғыш тоҡандырыусылар айырым иғтибар бирәләр. Интәш Сталин күрһәткәнсә, уң социалистар «яңы һуғыштар һәм интервенциялар әҙерләү эшендә эшселәр синыфында капитализмдың төп таянысы» булып тораҙар. Шул ук ваҡытта Америка идара итеүсе круттарының емереү хәрәкәттәре һөҙөмтәһендә Берләшкән Милләттәр Ойошмаһы яңы бөтә донъя һуғышын сисеп ебәреү средствоһына әүерелә.

АҠШ-тың идара итеүсе круттарының һәм уларҙың сателлиттәренең был авантюристик политикаһы халыҡ массаларының һаман үҫә барған оптарына осрай. Капиталистик илдәрҙә эшселәр синыфының капитал ҡысымына ҡаршы, тыныслыҡ һәм демократия өсөн, үҫенеү торошо конкуртары һәм интересторе өсөн, хеҙмәтсәндәрҙең халыҡ-ара солидарлығын нығытыу өсөн көрәштәре ҡәҙәр бара. АҠШ-та, Англияла, Францияла, Италияла, Японияла, Көнбайыш Германияла массовый забастовка тулҡыны үҫә һәм көсәйә бара. Һуғыш тоҡандырыусыларҙың эҙләнеүҙәренә ҡарамастан, милли, шулай ук халыҡ-ара маштабтарҙа эшселәр синыфы сафтарының берҙәмлеге үҫә һәм нығый. Францияла һәм Италияла төп профсоюз үҙәктәрен таркатырға һәм йомшартырға маташыуҙарҙың өҙөлөүе быны бик асыҡ раҫлау булып хеҙмәт итә.

1 Майҙы байрам итеү айҡанлы профсоюзҙарҙың бөтә донъя федерацияһының бөтә төрлө хеҙмәтсәндәрен өндәмәһендә былай тип әйтелә: «Халыҡ-ара пролетар солидарлыҡтың был бейек көнөндә үҙ сафыбыҙҙы тағы ла тығыҙырыҡ туплайыҡ. Эшселәр синыфының һәм бөтә хеҙмәтсәндәрҙең кеҫә — берҙәмлектә. Берләшкән халҡа, беҙ һуғышҡа юлды көртәләрбеҙ, аслыҡты, хәйерселекте һәм эшһеҙлекте юҡ итербеҙ, бөтә илдәрҙең хеҙмәтсән халыҡына иң яҡшы хеҙмәт һәм тормош шарттарын тәьмин итербеҙ, беҙҙең берҙәм тырышлыҡтарыбыҙҙы империалистәрҙең — халыҡтарҙы эксплуатацияларусыларҙың һәм һуғыш тоҡандырыусыларҙың лагеренә ҡаршы юйырбыҙ».

Эшселәрҙең Германияны ремилитаризациялауға ҡаршы күптән түгел булып үткән Европа конференцияһы Европа эшселәренең туғандарса солидарлығын нығытыу юлында мөһим маяҡ һәм һуғыш тоҡандырыусыларына дәһшәтле иҫкәртеү булды. Был конференция айҡанлы Германия Демократик Республикаһының, шулай ук Көнбайыш Германия халҡының прогрессив көстәре немец халҡының үтелгәнде ҡабатлауҙы теләмәүен, уның Америка агрессорҙары тулында пушка ите булырға уйламауын һәм булмаясағын, уның башҡа халыҡтар менән бергә тыныслыҡ өсөн көрәшеүен һәм тыныслыҡ эшен яҡлауын тағы ла бер тапҡыр күрһәттеләр.

Һуғыш тоҡандырыусыларға ҡаршы халыҡ көрәшенең авангардында коммунистик партиялар бара. Америка агрессорҙары һәм уларҙың өйәрселәре коммунистарға ҡаршы истерияны шунын өсөн ҙа ҡабарталар: улар коммунистик партиялар йөҙөндә тыныслыҡты атомсылар ҡуя һуҙыуынан, милли азатлыҡты һәм байлоторокһоҙлоҡҡа империалистик ҡол итеүселәрҙән, ысын демократияны фашист башкисарҙарҙан яҡлаусы ташланан халыҡ етәкселәрен күролар.

Марксизм: илгә массаға әйә булғанда һуң, материаль кос булып әүерелә, тип өйрәтә. Европала, Азияла, Америкала, Австралияла, Африкала миллион кешеләргә әйә булған тыныслыҡ идеяһы бейек материаль кескә әйләнде. Тыныслыҡтың Бөтә Донъя Советы тыныслыҡ интересторен һиҙгер һаҡлаусы ысын Халыҡтар Ассамблеяһы булып өҫөрелде. Бүгән түгел халыҡ-ара Сталин премияларын биреү, тыныслыҡ өсөн бөтә көрәшселәрҙе артабан туплауға яңы стимул булды.

Халыҡтарҙың ихтыярын һәм уйҙарын көүҙәләндереп, тыныслыҡты яҡлаусыларҙың Икенсе Бөтә Донъя конгресе тыныслыҡты ысын-ысынлап нығытыуҙың программаһын билдәләнә. Был программаһан сығып, Тыныслыҡтың Бөтә Донъя Совете бөтә халыҡтарҙы бик бейек держава — Америка Ҡушма Штаттары, Советтар Союзы, Ҡытай Халыҡ Республикаһы, Великобритания һәм Франция араһында Тыныслыҡ Пактын төҙөләүсена өлгөшеү өсөн көрәшергә саҡырҙы. Һәр кемгә аңлатылды: Тыныслыҡ Пактын төҙөү яңы һуғыш ҡуркынысын бөтәрмәй һәм өҙаҡҡа һуҙылған халыҡ-ара хеҙмәттәшлекте тәьмин итеү юлында әффектле аҙым булып торор ине. Быны ни өсөн тыныслыҡтың Бөтә Донъя Советенең Мәрәжәгәте халыҡтарҙың йөнле отклигон тапты. Тыныслыҡ Пактын төҙөү тураһындағы Мәрәжәгәткә ҡултамғалары йыйнау башланды ла инде һәм зур маштабтарҙа йәйелдерелә. Халыҡтарҙың бейек юлбашсыһы интәш Сталин былай тине: «Әгәр ҙә халыҡтар тыныслыҡ эшен үҙ тулларына алһалар һәм уны азағына тиклем яҡлаһалар, тыныслыҡ яҡлап алып барыусылар һәм нығытыусылар». Халыҡтар тыныслыҡты яҡлап алып ҡалырға тейештәр һәм алып ҡала алалар.

Беренсе Май көнөндә бөтә донъя хеҙмәтсәндәре үҙҙәренең көрәштарҙың тыныслыҡ һәм халыҡтар араһында дуҫлыҡ байрағын юғары тотоусы беҙҙең данлы Тыуған илебеҙгә юнәлтәләр.

1924 йылда ук әле интәш Сталин «Халыҡ-ара хәлгә ҡарата» тигән мәҡәләһендә, Советтар Союзының сит илдәрҙәге халыҡ массалары араһындағы бығаса булмаған авторитеты һәм ғәҙәттән тыш популярлеге, башҡа сәбәптәр менән бергә, халыҡ массаларының һуғышҡа нәфрәте һәм уларҙың буржуазияның хәрби башлыҡтарын емереүгә нығытыуҙары менән аңлатыла, тип күрһәтте. «Халыҡ массалары, — тип яҙҙы интәш Сталин, — Совет власеһең империалистик һуғышҡа ҡаршы беренсе булып атаҡа асыуын һәм, атаҡа асып, һуғышты өҙгәнләген беләләр. Халыҡ массалары Советтар Союзының яңы һуғышҡа ҡаршы көрәш алып барыусы берҙән-бер ил икәнен күролар. Улар Совет власеһ уның халыҡтар араһында тыныслыҡ байраҡсыһы һәм һуғышҡа ҡаршы ышаныслы таянысе булғанлығы өсөн төләктәшлек күрһәтәләр. Шуға күрә Совет власеһең халыҡ-ара популярлеге үҫеү империалистик һуғышҡа һәм уны ойоштороусыларға ҡарата бөтә донъя халыҡ массаларының нәфрәте үҫеү тураһында һөйләй» (Әҫәрҙәр, 6 том, 300-сә бит).

Беренсе Май көнөндә бөтә илдәрҙең миллионлаған хеҙмәтсәндәре Америка агрессорҙарының һәм уларҙың яҙамсыларының империалистик политикаһына ҡаршы үҫеүенең протестарен белдереү, тыныслыҡ эшен Америка, Англия, Франция һәм башҡа илдәр миллиардерҙәренең ҡул һуғыуынан яҡлап ҡалыуға ҡаратмаҫ ихтыярҙарын белдереү өсөн боевой демонстрацияларға сығасаҡтар.

Беренсе Майҙы байрам итеү бөтә илдәр хеҙмәтсәненең пролетар солидарлығының яңы бейек демонстрацияһы, тыныслыҡ, демократия һәм социализм көстәренә боевой смотр буласаҡ.

М. Маринин.

ЦВЕТИ, НАШ МАЙ!

Художник П. Ватолина эшләгән «Сәскә ат, бөҗәк май!» тигән плакат. «Искусство» издательствоһы тарафынан сығарылған. ТАСС фотохроникаһы.

Мәктәптәр инициативаһы

Салауат районының мәктәптәре, урман хужалығы һәм лесничество работниктәре урман һәм бәкәс ағастары ултыртыу буйынса уң көнләктә күп кенә эш башҡарҙылар.

Малояз ете йыллыҡ мәктәбенең уҡыусылары быйыл яңы бәкәс булдырып, уның 500 тәп, Аркауыл урта мәктәбе 200 тәп ағас ултыртҡандар. Улар араһында акация, ҡурай еләге, ҡайын һәм башҡалар бар. Шулай уҡ Башкортостандың атҡаҙанған уҡытыусыһы интәш Абдулла Хәйруллин етәкселек иткән Нәсибаш урта мәктәбендә лә бәкәс тәзәртыу һәм уны тулыландырыу буйынса зур эш алып барыла.

Ш. Хәйруллин.

* * *

Шишмә районы «Правда» колхозында интәш М. Нигмәтуллин етәкселек иткән бригада 2-3 көн эсендә 5 гектар майҙанда ағас ултыртты.

Бригада ҡатнашсыларынан Ғ. Әюпова, П. Латипова, К. Иманғолова. Х. Суфиянова, М. Хәсәнова һәм Ғ. Хисаметдинова интәштәр көнделек нормаларын систематик рәүештә арттырып үтәйҙәр.

А. Баязитов.

Тыныслыҡ яҙы

Бөгәнге 1 Май иртәһе ниндәй күңелле һәм шатлыҡлы. Һәр бер уҡыусының йөрәгендә май ҡояшының нурҙарылай сикһеҙ шәтлыҡ балҡый. Сөнки беҙгә бындай бәхетле тормошто — бәхетле тормошто коммунистар партияһы, Ленин һәм Сталин тыуҙырҙы.

Беҙ, 9-сы башҡорт урта мәктәбенең уҡыусылары тигеҙ сафтарға тезелешеп, ал байраҡтар тотоп, Өфө хәрәкәтендәреңен колонналарына ҡушылабыҙ. Беҙ бәтәбеҙ әле Бөйөк Ватан һуғышында һәләк булған вәтәндәрҙәң балалары. Беҙҙең Тыуған илебеҙҙе һаҡлауҙа һәләк булған атайҙарыбыҙ урынына государство хәстәрлек итә, беҙ бөтә нәмә менән тәьмин ителгәнбеҙ. Ләкин йәрәкәтҙәрә ауыр эш калдырған һуғыш бер ваҡытта ла онотолмаҫ.

Океан арты илдәре империалистәре яңынан һуғыш уты тоҡандырырға уйлайҙар. Юҡ! Тыныслыҡ еңәсәк, сөнки тыныслыҡ яҡлыларҙың башында бөйөк Сталин тора.

Беҙҙең Майыбыҙ — тыныслыҡ Майы ул.

Р. Низамов,

9-сы мәктәп уҡыусыһы.

Бөйөк төҙөлөштәргә

Быйыл Чернковск фанера комбинаты коллективе Куйбышев һәм Сталинград гидроэлектростанциялары төҙөлөштәренә фанера продукцияһы оҙатты.

Ошо көндәрҙә комбинат Куйбышев гидроэлектростанцияһы төҙөлөшенән тағы бер вагон фанерага яңы заказ алды. Был почетлы заказды срогынан алда үтәү өсөн коллектив стахановсы вахтаға баҫты. Латипова, Зиннәтуллина, Ишморатов интәштәрҙең бригадалары вахта көндәрендә смена нормаларын 130 — 150 процентҡа үтәйҙәр. Һөҙөмтәлә яңы заказ срогынан ике көнгә алда үтәлде.

Ғ. Мәхмәтьянов,

Чернковск фанера комбинатының партбюро секретары.

Срогынан алда үтәлде

«Союзкишпродукт» системаһының ҙәүләүҙәр ойошмалары коллективтары Май алды социалистик ярышына ҡушылып, апрель айы планын 135 процентҡа үтәргә йөкләмә алғайнылар. Хәҙер системаның предприятиелары зур уңыштарға өлгәштеләр. Система буйынса 1 квартал планы срогынан алда үтәлде. Шулай уҡ апрель айында ла план үтәлеше 135 процент тәшкил итте. Юғары сифатлы продукция етештереү, үткән йылға ҡарағанда, байтаҡ артты.

Өфө ҙәүләү мастерскойы коллективе ҙәүләгән фабрикаттар яңау буйынса планды 155 процентҡа үтәне. Ҙәүләү ҡашҡартыусы мастерҙар Гнуслина, Малышева, Таничева, Дубровина һәм башҡа интәштәр үҙ нормаларын 130—140 процентҡа үтәйҙәр.

З. Кортавкина, М. Мельникова һәм Б. Ершова интәштәр парфюмерия ҡашҡартыу буйынса зур уңыштарға өлгәштеләр. Уларҙың көндәлек норма үтәлеше 190—210 процент тәшкил итә.

С. Солтанов.

«Союзкишпродуктәтың Башҡортостан контораһы управляющийе.

Йөҙ мең километр өсөн

«Союзаготтранс»тың Башҡортостан тресы коллективе йөк ташыу планын срогынан алда үтәү өсөн көрәшә. Трестың 250 шофёры автомашиналарға капиталь ремонт яһамайынса, 100 мең километр юл йөрөү, хеҙмәт итештереүсәнлеген күтәреү, ремонт бригадалары тәүлек әйләнәһенә эшләү өсөн ярышалар.

Коллектив, Май алды социалистик ярышына ҡушылып, быйыл йөк ташыуҙың йыллыҡ планын 5 декабрҙә үтәргә, был аҙағына тиклем пландан тыш 400 мең һум файҙа бирергә йөкләмә алды һәм «Союзаготтранс»тың Татарстан тресы коллективын социалистик ярышҡа сакырҙы.

У. Камалов.

Ремонтсы комбайнерҙәр ярышалар

Өфө районы Дмитриевка МТС-ы комбайнерҙәре һуғыштан һуңғы биш йыллыҡ планның үтәлеше тураһында СССР Государство План Комиссияһының һәм СССР Үҙәк Статистика Управлениеһенең Белдереүен зур шатлыҡ менән өйрәнделәр. Был Белдереүгә яуап итеп улар комбайнҙарҙы һәм башҡа урожай йыйнау машиналарын ремонтлауҙы 10 июнгә тамамларға йөкләмә алдылар. Май алды социалистик ярышында ремонтсы-комбайнерҙәрҙән Иванов, Филиппов, тимерсе Ваганы, Макаров һәм башҡа интәштәр айырыуса яҡшы нәтиәләргә өлгәштеләр.

Х. Әбүзәров.

Николо-Березовка. Краснокама районы Пәңгәгәт МТС-ы комбайнере комсомолка Пәзифә Ғилметдинова комбайн ремонтлауҙа өлгәләп эшләй. Ул, Май алды социалистик ярышына ҡушылып, апрель айында 4 комбайн моторын ремонтланы.

С. Камалова.

Заем отоштарын тикшерәләр

Ғафури районы «Йондоҙ» колхозы әргә һендәге комсомол комитеты члены Юлбарисовтың инициативаһы менән колхозсылар араһында государство заемдары облигацияларының отоштарын тикшереү ойошторолдо.

Тикшереү һөҙөмтәһендә сельпо работнигы Хәйретдинов 2 мең һум, колхоз члендәренән Рәхмәтуллин 200 һум, Сатликова 200 һум, Исхаков 100 һум, Ғәзизова 100 һум оттолар.

Ә. Кәбирманов.

Эреләтелгән колхоз клубында

Әлшәй районы Ташлы ауыл Советенең Булганин исемендәге эреләтелгән колхозында культура-ағартыу эше яҡшы ойошторолған.

Клуб мөдире Л. Һаһудин үҙ эшен план менән алып бара. Клубта йыш ҡына кинокартина күрһәтелә, художестволы үҙ эшмәкәрлек түңәрәгенең сығыштары була һәм лекция, докладтар уҙғарыла. Күптән түгел «Халҡ-ара хәл», «Яҙғы сәсеү осоронда стена газеталарының роле» тигән темаларға доклад тыңланды.

Рәис Низамов.

Китап уҡыусылар һаны арта

Сәмәғош. Рәҙән ауыл Совете эргәһендәге библиотекала китап уҡыусылар һаны артҡандан-арта бара. Уҙған йылды китап уҡыусылар һаны 124 кеше генә булһа, быйыл уларҙың һаны 359-ға етте. Китаптар фонды ла арта. Быйыл библиотекаға китаптар алыу өсөн бюджеттан тағы ла 2000 һум аҡса бүленде.

М. Ғәлиева.

Дүрт держава сит ил эштәре министрҙәре урынбаҫарҙарының әҙерлек конференцияһе

ПАРИЖ, 28 апрель. (ТАСС-тың махсус хәбәрсеһе). СССР, АҠШ, Бөйөкбритания һәм Франция сит ил эштәре министрҙәре урынбаҫарҙарының әҙерлек конференцияһе 28 апрелдә АҠШ вәкиле Джессеп председателлек итте.

Фекер алышыуҙарҙа беренсе булып сығыш яһап, Джессеп ҡоралланыуҙар һәм ҡоралды көсәйтеү тураһындағы мәсьәләнең ес держава тарафынан төҙөлгән формулировкаһын ныҡлығын яҡлауҙы дауам иттерҙе. Джессеп, дүрт державаның ҡоралланыуҙарын һәм ҡоралды көсәйтеү тураһындағы мәсьәләне ҡарау хаҡында совет тәҡдимен ҡабул итеү йәһәһе, көнбайыштағы ес держава политикаһын үҙгәртеү тураһындағы ҡарарҙы ҡабул итеү менән бер тигеҙ булыр ине, тип яҡланан ҡабатланы. Шулай итеп, АҠШ вәкиле көнбайыш державаларының ҡоралланыуҙарҙы арттырыу политикаһын тормошҡа ашырыуҙарын һәм дүрт державаның ҡоралланыуҙарын һәм ҡоралды көсәйтеү тураһындағы мәсьәләне министрҙәр Советенең сессияһында ҡарарға совет тәҡдимен тап бына ошо сәбәп менән ҡабул итергә теләмәүҙәрен тағы ла бер тапҡыр таныны.

Джессеп үҙе. тарафынан үткән уйлыршҡа министрҙарҙың һәм шиғәҙләлеге Громыко ешлашмаға асыҡланған долбарҙар тәбәғәлә. Триест тураһындағы мәсьәлә буйынса ес делегацин формулировкаһын яҡланы.

Громыко Джессеп иҫкәртеүҙәренә яуап итеп сығыш яһаны.

— Ҡоралланыуҙарҙы һәм ҡоралды көсәйтеү тураһындағы мәсьәләнең формулировкаһына ҡарата Джессептең сығышы, — тине СССР вәкиле,— әлекке уйлыршҡарҙа уның тарафынан, шулай уҡ Дәүес һәм Пароди тарафынан әйтелгән нәмәләр менән сағыштырғанда бер ниндәй ҙә яңылыҡты индермәне. Джессеп ес держава делегацияһының иҫке формулировкаһын әле булһа яҡлауҙы дауам иттерҙе. Был формулировка беҙҙең күрһәтеүебеҙсә, килешеү өсөн нигеҙ булып хеҙмәт итә алмай. Совет делегацияһы әҙәһеҙ уступкалар яһай алмай; беҙҙең уступкаларыбыҙ өсөн дә сик бар. Совет делегацияһы 4 апрелдәге совет тәҡдименең килешеү өсөн ярайлы нигеҙ булып тора, сөнки унда тәп бурыс — дүрт державаның ҡоралланыуҙарын һәм ҡоралды көсәйтеү бурысы формулировать ителгән, тип әлекке кеүек үк иҫәпләй. Шуға күрә СССР делегацияһы үҙ тәҡдимен яҡлай.

Триестҡа ҡағылған пунктҡа күсеп, Громыко былай тине:

— Совет делегацияһы 27 апрелдә, был мәсьәлә буйынса ес держава вәкилдәренең яңы формулировкаһы асыҡ түгел һәм шуға күрә тәнәғәтләнмәҫлек булып тора, тип күрһәтәйҙе инде. Был яңы формулировкала, сит ил эштәре министрҙәре Триест тураһындағы мәсьәлә инсепсе бер нәктәнән түгел, ә Италия менән тыныслыҡ договорының Триестҡа ҡағылған өлешен үтәү нәктәһенән ҡарап тикшерергә тейештәр, тигән күрһәтмә юҡ. Джессеп тарафынан әйтелгән бер генә тиҫ совет формулировкаһының ҡабул ителеүенә ҡыйынлыҡтар тыуҙырыуы ихтимал. Был белдереүенән АҠШ вәкиленең Триест мәсьәләһе дүрт держава тарафынан, шулай уҡ Италия менән тыныслыҡ договоры буйынса бәйләнешле илдәр тарафынан ҡабул ителгән йомғаҡлауҙарҙың үтәлеше менән бер нәмә лә ялғанмағанлығын күрһәтә. АҠШ вәкиленең был белдереүе тағы бер тапҡыр формулировканы яңлау ҡағиҙәһен дәлилләр бирә, был формулировка сит ил эштәре министрҙәренең тикшерергә тейешле булыуҙары тураһындағы мәсьәләне бер ниндәй ҙә ихтималлыҡты ҡалдырмай.

Джессептең, Англия һәм Америка вәкилдәре Триеста йәшәһе. «зонаны гәүҙәләү» тотҡолар, сөнки Триест ситтә ерелмәгән һәм губернатор башлығы ғына әле, йәғни Италия менән тыныслыҡ договоры Триестҡа ҡағылған өлөшҙә үтәлгән хәлдә унда булырға тейеш булған законлы властар юҡ, тигән әйтеүҙәрына ҡағылып Громыко былай тине:

— Англия-Америка вәкилдәре Триеста йәшәүе өсөн, әгәр ҙә был ғәмәл Италия менән тыныслыҡ договоры буйынса унда йәшәһәләр ниндәй хоҡуҡ тураһында һүҙ алып барырға мөмкин. Триест тап бына Америка-Англияның законһыҙ хәрби базаһын ойоштороу ниәтендә булғанлыҡтан, Трумэн Штаттарының, Англия һәм Великобританияның вәкилдәре, Италия менән тыныслыҡ договорының шарттарына ҡарамаҫтан, законһыҙ рәүештә Триеста йәшәйҙәр.

Австрия менән договорға ҡарата Совет делегацияһы бер ниҫә тапҡыр күрһәткән дәлилдәр буйынса, әлеге килешмәйенсә ҡала, тип Громыко йомғаҡлау һүҙендә былай тип белдерҙе:

— 27 апрелдәге һәм бөгөнгө утырыштарҙа ес держава вәкилдәренең сығыштары беҙҙе был вәкилдәрҙең көн тәртибе буйынса килешеүгә өлгәшеүгә булышмау генә түгел, а киреһенсә, килешеү юлында тағы ла күберәк ҡыйынлыҡтар тыуҙырыу яғына тартыуҙарына ышандыра. Был, дүрт державаның ҡоралланыуҙарын һәм ҡоралды көсәйтеү тураһындағы мәсьәлә буйынса, Германияны демилитаризациялау һығындағы мәсьәлә буйынса, Атлантик пакт һәм Американың хәрби базалары тураһында зур ҡыҙыҡһыныу уятты.

Көн тәртибендә пунктҡарҙы раҫлау тәртибе тураһындағы мәсьәлә килгәндә, тип әйтәне Громыко, ес держава вәкилдәре, һуңғы сиктәге пункттарҙың формулировкаларын ярата беҙҙең килешеүгә өлгәшергә теләмәүебеҙ был турала һөйләүҙәр алып барырҙар, тип ышанырға тейеш ине.

Киләһе утырыш 30 апрелгә билдәләнде.

КОРЕЯЛАҒЫ ВАҠИҒАЛАР

Халҡ армияһы баш командованиеһенең белдереүе

ПХЕНЬЯН. 29 апрель. (ТАСС). Корея халҡ-демократик республикаһы Халҡ армияһының баш командованиеһе 29 апрелдә, бөтә фронттарҙа ла Халҡ армияһының частәре Ҡытай добровольецтәренең частәре менән берлектә һуғыш операцияларын йәйелдереүҙе дауам иттеүҙе хәбәр итте.

Көнбайыш фронттағы Халҡ армияһы частәре, дошманға йәнле көсте һәм техниканы зур оғалтыуҙар яһап, Сөйөнһаҡтарҙан 20 километрға ҡәҙәр ураҫылған пунктҡа килеп еттеләр.

Раймонда Дьендең Мәскәүгә килеүе

Тыныслыҡ өсөн батыр көрәшсе, француз халҡының тоғро ҡыҙы Раймонда Дьен һәм уның ире Поль Дьен 28 апрелдә Мәскәүгә килде.

Внуково аэродромында ҡунаҡтарҙы вет ҡатын-ҡыҙҙарының Антифашистик комитетенең, совет йәмғиәттәренең Антифашистик комитетының һәм матбуғат вәкилдәре ҡаршыланылар.

Тыныслыҡты яҡлаусылар хәрәкәтенең активһ ҡатнашсыһы Раймонда Дьен — совет ҡатын-ҡыҙҙарының Антифашистик комитеты исемендәге комитет секретары Л. И. Петрова ҡотланы.

Микрофон алдында сығыш яһаған Раймонда Дьен былай тип белдерҙе:

— Минең вәкәрләре дуҫтарым, интәштәрем! Беҙ, мин һәм минең ире Поль, Мәскәүгә килеүебеҙ менән 1 Май байрамында ҡатнашасағыбыҙ өсөн бик бәхетлебеҙ.

Мәскәү һәм һеҙҙең илегеҙ — беҙҙең илдең беҙҙең өсөн ни тиклем ҡәҙерле икәнлеген күрһәтеү өсөн беҙ ошо көндәрҙә күп ҡалаларҙа булдыҡ. Беҙ француз халҡының ҡуҙғалыусан, ҡыйын мәлдәрҙә ҡурҡыныс күренештәр алдында ҡурҡмаҫ халҡы икәнлеген күрҙек.

Пәһәһен бөйөк Сталин! (ТАСС).

Редактор Ғ. Ғ. ҒАФАРОВ

БӨГӨН КИНОТЕАТРҘАРҘА

«Октябрь» кинотеатрында — «ТӨНӘН КӨНДӘР».

«Салауатта» — «БЫЛ ДОБРО БУЛДЫ».

Матросов исемендәге кинотеатрҙа «ЯҢЫ ПОРТ».

Сәғит Агиш

Яңы өйҙә

(Хикәйә)

Киске сәғәт тугыҙҙарҙа Яхиндәр семьяһы сәй эсергә генә ултырғайнылар, кемдер тышҡы ишекте һаҡ ҡына итеп ҡаҡты.

Заводта әлеҙге механик булып эшләүсе Ғибәт Яхиндең семьяһы был квартирҙға өсөнсө көн генә күскәйне. Управдомдан башҡа бер кешенең дә килеп сығҡаны юҡ ине әле. Яхиндәр ҙә, шул йәшәгән яңы квартирҙарға күсеүселәр кеүек, караууаттарҙы, ялыу өстәлдәрен, китап шкафы, буфет һәм башҡаларҙы ҡайҙа куйырға белмәй аптырап бөттөләр. Уҙ-ара «нәкүс» мәсьәләһендә бәхәсләшеп тә алдылар. Назифә енгә үҙенсә яҡлай, балалар үҙҙәренекен дөрөҫ һанайҙар. Бөгөн бөтә семья бер тиклем килешеп, айбергәрҙә урындаштырып бөттөләр.

Ғибәт Яхиндең үҙ хүмерендә алған бүләктәре «Почет грамотаһы» ғына түгел. Һуғыштан алып ҡайтҡан «Сталинградты яҡлау өсөн» медале, «Ҡызыл йондоҙ» ордене лә бар. Ана тегә тумбочка өҫтөндә ак япма менән ҡапланып куйылған зәңгәр телефон ла уға бүләк итеп бирелгән. Ә «Почет грамотаһы» үҙе Яхиндең кем икәнен һорамайынса ук әйтеп тора.

Сәй алдынан «Почет грамотаһына»ла урын табыла. Уны ялыу өстәле куйылған стенаға, ике тәҙрә араһына, бөтә семья менән тошкан рәсемдең аҫтына куйҙылар. Шунан ғәйрәт итеп, ҡайнар самовар ҡуйылды. Ғибәт Яхиндең семьяһы был квартирҙа беренсе көн сәй ҙә эләгәрҙе. Бөтә семья Ғибәт, Назифә, институтта уҡыған Ғәрәфә, Мәфтүхә һәм ике өлкән малай Сарым менән Сәләм башҡа ҡаҡҡанды ишетмәне. Ҡаҡҡан ишек ҡағыуҙары, ара-тирә кеше артынан өбәргән сәләмдәре генә килеп тора ине.

Ҙәңгәһе Ғибәт Мәрзиәнең белдегенән тотоп бөтә булмәләр буйынса йәрәтен сыҡты. Хатта ванна булмәһен дә, стенаға индереп эшләгән гардеробтарға тиклем асып-асып күрһәтте. Шунан һуң ғына сәй өҫтәле янына килтерҙе.

— Йә, балдыҙ, үҙегеҙҙә ни хәлдәр бар?

Мәрзиә тап уның тауышы менән яуап ҡайтарҙы.

— Беҙ ҙә тик ятмайбыҙ, ҙәңгәй, сәсеүҙе бына тигән итеп тамамланыҡ. Колхозды әреләтәбеҙ, үҫтерәбеҙ, нығытабыҙ. Һеҙҙең кеүек яңы йорттар һалабыҙ. Тауҙай итеп клуб эшләп ташланыҡ. Күперебеҙ ҙә әлекке түгел инде. Өсәр тонналы ике машина күпер өҫтөндә осрашһалар, бер-береһенә сәләм генә бирәләр ҙә, уҙалар ҙа китәләр. Әүәле крандаслы ике кеше тап булһа, береһе сыҡҡаның икенсеһе көтеп тора торғайны. Ауылдың осонда бына тигән больница һалабыҙ.

— Ярай, Ғибәт, ҡунаҡты һуҙ менән мауыҡтырма, ашап алһын, — тине Назифә. Мәрзиәнең һүҙе уға ла ҡыҙыҡ, ләкин ул хөрмәт итергә ашыға ине.

— Һөйләй уллыр! — тине Яхин.

— Ашап уллыр, — тип тәҙәтте Назифә һәм ашамлыҡтарҙы уға табан әтеберәк куйҙы. Мәрзиә аҙ ғына тыныслангандай булғас:

— Нишләп сумаҙаның буш тип әйтмәйһегеҙ әле, — тип шаярып алды.

— Әйбер төйәп алып ҡайтырға тип килгәнһеңдер, башҡаса буш сумаҙан күтәреп йөрөмәҫ инең.

Мәрзиә сумаҙандың бушлығына бәйләнгән һүҙҙе өсөнсө стаканҙан һуң ғына башлап китте. унда ла ҡапыл түгел, уратып, алыҫтан ғына.

— Мин һиңә, ҙәңгәй, һәйбәт квартира һалып бирер өсөн хөкүмәткә аҡса биреп торғайным.

Яхин был һүҙҙе аңламаһынса «нимә тиһең балдыҙ?» тигән һүҙҙе әйтер өсөн ауыҙ аса башлағайны, Мәрзиә һул ҡулын аҙ ғына күтәреп:

— Туҡта, туҡта һөйләп бөткәнде көт, — тине, — һин дә минең балаларым былтыр мәктәптәрҙә уҡып йөрөһәңдәр, колхоз яландарында эш еңеләйһен өсөн яңы машиналар сығарылһын, тип аҡса биреп торғайныҡ, шулай бит әле.

Яхин Мәрзиәнең бик серьез тон менән һөйләгән был һүҙен дә аңламаны. Шулай ҙа «Мәрзиә һүҙендә бер хикмәт була торған», тип азағын көттө. Сабырлығын йыйнап, шаярған һымаҡ:

— Шунан? — тине.

— Мин ул аҡсаларҙы тиҙ генә ҡайтарып алыр өсөн дә бирмәгәйнем. Һин дә шулай иткәнһеңдер тип уйлайым. Шулаймы?

— Мин аңлап бөтмәйем бит әле, балдыҙ.

Ғибәт Яхин был юлы аҙ ғына аргаҡлаҡ сигенеп, йәтешләберәк тыңланы. Мәрзиә хәҙер Ғибәтте лә, Яхинге түгел, бөтә семьяға ҡарап һөйләй ине.

— Күрәһең, хөкүмәт минең был ҡылығымды оҡшатҡан һәм дәртләндереп алырға теләгән. Өсөнсө көн һаҡлыҡ кассаһынан биш мең һум аҡса килеп алһын тип, газета аша хәбәр иткән.

Быраса был озон керештең азағы нәмә менән бөтөр икән тип бик иғтибар менән көтеп ултырған Мәфтүхә, йәш балалар кеүек ике ҡулын сәпәкәй итеп, ҡысҡырып сапҡан:

— Заем оттоң, әйеме?

— Әйе шул, заем оттом. Биш мең һум сығҡан. Үҙебеҙҙән дә алырға мөмкин ине. Бер ынғайҙан йомоштарымды ла юллап ҡайтырмын, тип бында килеп алырға булдым. Сумаҙандың буш булыуы шуның өсөн ул.

Мәрзиә костюменең эске кеҫәһенән ҡағыҙҙар, аҡсалар араһына һалынған облигацияһын килтереп сығарҙы. Мәфтүхә шунда уҡ яҙыу өҫтәле өҫтенән газеталар аҡтарып, отоштар иғлан ителгән номерҙе табып алды. Күҙҙәр газета өҫтендә озаҡ тукталманылар.

— 5000!

— Әйе шул, биш мең! Мин уны тикшермәһәм, килеп йөрөп буламы ни? Баяғы һүҙемдең аҙағы шул, беҙ, тимәксе булам мин, заем менән бер-беребеҙҙең тормошон яҡшыртыуҙа, ныҡытыуҙа хөкүмәткә ярҙам итәбеҙ. Мәфтүхә, шулайҙыр бит?

— Әлбиттә шулай.

* * *

Яхин менән Мәрзиә балконға сығып баҫтылар.

Яхин дә, Мәрзиә лә бер нәмә лә өндәшмәй ҡала өҫтенә ҡарап тораллар. Улар ошо ҡаланың йылдан-йыл яҡшыра, матурлана барыуында үҙ кәстәрен, хеҙмәттәрен, ярҙамдарын күрәләр.

— Шәбәйә бит ҡала, — тине Яхин Ғибәт.

— Шәбәйә. Хәҙер шәбәймәгән ер бармы ни! Хәҙер ауыл да бик үҙгәрҙе, — тип Мәрзиә уның фекерен уртаҡлаша. — Ә минең Ғәлимем, һинең бажаң был көндәрҙе күрә алманы. «Бажаны күрҙем. Варшаваны бергә азат иттек», тип яҙған хаттан һуң, озаҡ тормайынса үлем хәбәре килде.

— Киләсәк һуғыштарҙы булдырмаҫҡа кәрәк, ә быныһы асыҡ. Быныһы асыҡ нәмыҫлы хеҙмәт кәрәклеген, Ленин — Сталин партияһы тирәһенә тағы ла тығыҙыраҡ тупланырға кәрәк икәнен уларҙың һәр береһе бик яҡшы белә ине.

Редакцияның адресы: Өфө ҡалаһы, Карл Маркс урамы, 25. Телефон номерҙары: редактор урынбаҫары — 2-83-87, секретариат — 2-78-48, партия тормошо һәм пропаганда бүлектәре — 2-72-26, ауыл хужалығы һәм промышленность бүлектәре — 2-86-29, совет төҙөлөше һәм информация бүлектәре — 2-80-49, хеҙмәтсәндәр хаттары, культура һәм тормош бүлектәре — 2-90-22.

Ш02464 Өлкә газеталар издательствоһы типографияһы. Тираж 25.000

Бөтә илдәрҙең пролетарийҙәре, берләшегеҙ!

КЫЗЫЛ БАШҠОРТОСТАН

ВКП(б)-ның Башҡортостан Өлкә һәм Өфө ҡала комитеттары, Башҡорт АССР-ы Верховный Совете һәм хеҙмәтсәндәр депутаттарының Өфө Ҡала Совете органы.

32-се ЙЫЛ СЫҒА.

1951 йыл
№ 86 (8803)
4
МАЙ
йома

хаҡы 20 тин.

Тыуған илебеҙ хеҙмәтсәндәре СССР халҡ хужалығын үҫтереүҙең Государство заемына бирҙәм яҙылып, Совет хөкүмәте, большевиктәр партияһы һәм бөйөк юлбашсыбыҙ иптәш Сталин тирәһенә үҙҙәренең тығыҙ тупланғанлыҡтарын демонстрациялайҙар.

Заемға ойошҡанлыҡ менән яҙылып, һөйөклө Ватаныбыҙҙың ҡеүәтен нығытайыҡ!

Тыуған илебеҙҙең артабан сәскә атыуы өсөн

Киҫә, СССР Министрҙәр Советы яңы заем — СССР халҡ хужалығын үҫтереүҙең 1951 йылғы Государство заемын сығарыу тураһында ҡарар ҡабул итте. Йәки заем утыҙ миллиард һум суммаһында егерме йыл срокҡа сығарыла. Ул илебеҙҙә коммунизм төҙөү эшенә яңы вклад булып торасаҡ һәм СССР-ҙың икономикаһын, культураһын артабан үҫтереүгә булышлыҡ итәсәк.

Совет хөкүмәтенең ҡарары бөтә совет халҡы, шул иҫәптән, республикабыҙ хеҙмәтсәндәре тарафынан ҡайнар теләк менән ҡаршы алынды. Ошо айҡанлы предприятиеларҙа һәм учреждениеларҙа, машина-трактор станцияларында һәм совхоздарҙа митингылар зур ойошҡанлыҡ менән үтте һәм республикабыҙҙа яңы заемға яҙылыу ғайәт зур патриотик күтәренелештә бара. Беҙҙең совет халҡы үҙ государствоһына үтәсәк бурысы булып торасаҡ һәм тормошҡа ашырыла алмаған яҡшы аңлай.

Совет халҡы бөйөк Ленин — Сталин партияһы етәкселегендә үҙенең фидакәр хеҙмәте менән һуғыштан һуңғы биш йыллыҡты срогынан күп алда тамамланы, һуғыш килтергән яраларҙы ҡыҫҡа ваҡыт эсендә уңалтыуға һәм СССР халҡ хужалығын йылдам үҫтереүгә өлгәште. Һеҙмәтәлә илебеҙҙең промышленность һәм ауыл хужалығы производствоһы һуғышҡа тиклемге кимәлде байтаҡ дәрәжәлә уҙып китте. Быны биш йыллыҡтың үтәлеше йомғаҡтары тураһында СССР Государство План Комитетының һәм Үҙәк Статистика Управлениеһенең ошо көндәрҙә матбуғатта игълан ителгән Белдереүе бигерәк тә асыҡ күҙәлләнерә.

Совет халҡы, гениаль юлбашсыбыҙ иптәш Сталиндең инициативаһында, коммунизмдың гигант төҙөлөштәрен — Куйбышев, Сталинград, Каховка гидроэлектростанцияларын, Төп Төркмәнстан, Көньяҡ Украина һәм Төньяҡ Ҡырым, Волга—Дон каналдарын төҙөй.

Донъя йәҙәндә иң зур һороднадар булған быя яңы гидроэлектростанциялар йылына 22 миллиард киловатт сәғәттән күберәк электр энергияһы, йәғни Англияның бөтә гидроэлектростанцияларын эшләп сығарған электр энергияһына ҡарағанда, ун һиҙеҙ тапҡырға, әлеккә Россияның бөтә станцияларына ҡарағанда ун ике тапҡыр самаһына күберәк электр энергияһы бирәсәк. Бындай гигант гидротехник һороднадарҙы кешелек тарихе белгәне юҡ әле. Улар бары тик Совет социалистик һороднадарҙа ғына төрмошҡа ашырыла ала.

СССР-ҙың икономик ҡеүәте әленән-әле нык күтәрелә барыуы һеҙәмтәһендә, илебеҙҙең милли доходы ла үҫә. Үткән йылда СССР-ҙың милли доходы 1940 йылға ҡарағанда, 64 процентҡа арты. Социалистик икономиканың ҡеүәтле үҫеше нигеҙендә совет халҡының тормошо әленән-әле матурланы, байыраҡ һәм культуралыраҡ була бара. Сәнки большевиктәр партияһы һәм Совет хөкүмәте хеҙмәтсәндәрҙе мул тормошло итеү тураһында сталинсе хәстәрлек күрҙәр. Аҙыҡ-түлек һәм промышленность тауарҙарына хаҡтарҙың дүртенсе тапҡыр арзанайтылыуы, Государство бюджеты буйынса социаль-культура сараларына йыл һайын зур-зур суммаларҙа ассигнованиеләр ебәрелеүе бының асыҡ күҙәлләнеше булып тора. Быны СССР-ҙың 1951 йылғы бюджетенән социаль-культура сараларына 120,8 миллиард һум ассигнование ебәрелеүен әйтеп үтеү ҙә етә.

Ә капиталистик илдәрҙә, бигерәк тә яңы бөтә донъя һуғышын тотҡарлырға маташыусы Америка, Англия, Франция кеүек империалистик илдәрҙә хеҙмәтсән массаның тормошо әленән-әле насарая бара. Уларҙа налогтарҙың өҙлөкһеҙ арта һәм хеҙмәт хаҡтарының түбәнәйә барыуы арҡаһында, уникаль миллион кешеләр аслыҡта һәм хәйерселектә йәшәйҙәр, бөлгөнлөктә яфа сигәләр. Зур күләмдәрҙәге хәрби расходтарын ҡаплау өсөн хеҙмәтсәндәр тормошона һөжүм яһаусы империалистик илдәрҙә, мәҫәлән, АҠШ-та налогтарҙың күләме һуғышҡа тиклемге күләменән һиҙеҙ тапҡырға, Англияла дүрт тапҡырға, Францияла утыҙ тапҡырға арты.

Тыныс төҙөлөш эше менән шөғөлләнеүсе Советтәр Союзы үҙенең икономик ҡеүәте һәм халҡының тормошо артабан сәскә атыу, халыҡтар араһындағы дуҫлыҡ һәм хеҙмәттәшлек өсөн көрәшә. Ленин — Сталин партияһы тарафынан етәкселек ителгән совет халҡы тыныс иҗади хеҙмәте менән халыҡ хужалығының бөтә тармаҡтарын да үҫтерә, сталинсе эпоханың маһабәт ҡороштарын төҙәй. Ул шуның менән бергә, үҙенең һаҡлыҡтарын государствоға заемдар аша үтәскә бирен торо юлы менән дә илебеҙҙең ҡеүәтен артабан нығытыуҙа һәм хеҙмәтсәндәрҙең көн-күрешен күтәреүҙә активлыҡ ҡатнаша. Һәр бер совет кешеһе государство тарафынан сығарылған заемға яҙылыуҙы үҙенең патриотик бурысы итеп һанай. Шуға күрә лә, беҙҙең илебеҙҙә заемға яҙылыу ғайәт зур политик һәм хеҙмәт күтәрелеше шарттарында, партияға, Совет хөкүмәтенә һәм бөйөк юлбашсыбыҙ иптәш Сталингә тәрән бирелгәнлек тойғоһында үтә.

Яңы заемды уңышлы урынлаштырыу социалистик Тыуған илебеҙҙең ҡеүәтен нығытыуҙа яңы вклад булыр торасаҡ. Ул коммунизмдең сталинсе бөйөк төҙөлөштәрен тиҙләтергә мөмкинлек бирәсәк.

Советтәр Союзының башҡа республикалары һәм өлкәләрендәге ҡеүәк ҡ., ордендәре Башҡортостан хеҙмәтсәндәре лә яңы заемға бирҙәм һәм ойошҡанлыҡ менән яҙылып, Ленин—Сталин партияһы, Совет хөкүмәте һәм бөйөк юлбашсыбыҙ иптәш Сталин тирәһенә үҙҙәренең тығыҙ тупланғанлыҡтарын демонстрациялар.

Яңы заемға бирҙәм яҙылып, бөтә донъяла тыныслыҡ терәге булған Совет государствоһының ҡеүәтен тағы ла күберәк нығытайыҡ!

Йомағужа районы иртә культуралар сәсеүҙе тамамланы

Йомағужа. (Телеграф аша). Райондың колхозҙары һәм колхозсы ҡатын-ҡыҙҙары, МТС-тарҙың механизаторҙары һәм ауыл хужалығы специалистәре, Май алды социалистик ярышына ҡушылып, иртә культуралар сәсеүҙе хеҙмәтсәндәрсә халҡ-ара байрамы кононә — 1 Майға тамамларға һүҙ биргәйнеләр. Был йөкләмә 30 апрелгә үтәлде. Бөтәһе 26.014 гектар майҙанда ашлыҡ сәселеп, план 101 процентҡа үтәлде. Сәсеү ҡыҫҡа срокта, юғары агротехник кимәлдә үтәрелде.

Воровшилов исемендәге колхоз (председателе иптәш Храмов, партия ойошмаһы секретаре иптәш Юнусов). М. Горький исемендәге колхоз (председателе, СССР Верховный Совете депутаты иптәш Наумкин, партия ойошмаһы секретаре иптәш Кобзев), «Урал» колхозы (председателе иптәш Шаванов, партия ойошмаһы секретаре иптәш Шеен) сәсеүҙе айырыуса яҡшы үтәрҙеләр.

Райондың колхоздары һәм МТС-тары һуңғы культуралар сәсеү өсөн туплаҡ өҙерләүҙе дауам итәләр, пар һөрөү эшенә башланылар.

Х. Әхмәтов,
ВКП(б)-ның Йомағужа район комитеты секретаре.

М. Закиров,
район Совете исполкомы председателе.

А. Әхмәдиев,
район ауыл хужалығы бүлеге мөдире.

Йылайыр бөртөклө ашлыҡ совхозы сәсеүҙе тамамланы

Йылайыр бөртөклө ашлыҡ совхозы коллективы 17 мең 500 гектар майҙанда иртә культуралар сәсеүҙе 9 көн эсенә тамамланы. Бөтәһе 18 мең 257 гектар майҙанда иртәрәк ашлыҡ сәселде.

Сәсеүҙә трактористар Петр Пугачев, Дмитрий Комаров, Иван Лаушкин, Григорий Носков иптәштәр айырыуса яҡшы *эшләнеләр.* Улар 250—300-әр гектар майҙанда ашлыҡ сәстеләр.

СССР МИНИСТРҘӘР СОВЕТЕНДӘ

СССР халҡ хужалығын үҫтереүҙең Государство заемын сығарыу тураһында (1951 йылғы сығарылышы)

СССР халҡ хужалығын артабан үҫтереү, Волга йылғаһында Куйбышев һәм Сталинград гидроэлектростанциялары, Днепр йылғаһында Каховка гидроэлектростанцияһы, Төп Төркмәнстан, Көньяҡ Украина һәм Төньяҡ Ҡырым каналдары төҙөлөштәрен финансировать итеү өсөн халҡтың средствоһын йәлеп итеү маҡсатында ССР Союзы Министрҙәр Совете ҡарар итә:

1. СССР халҡ хужалығын үҫтереүҙең Государство заемын (1951 йыл сығарылышы) 20 йыл срок менән 30 миллиард һум суммала сығарырға.

2. Заем облигацияларын һәм улар буйынса отоштарҙы государство һәм урындағы налогтар һәм йыйнауҙарҙан ҡотҡарырға.

3. СССР финанс министерствоһы тарафынан бирелгән СССР халҡ хужалығын үҫтереүҙең Государство заемын (1951 йыл сығарылышы) сығарыу шарттарын раҫларға.

1951 йылдың 3 майында СССР Министрҙәр Совете тарафынан раҫланды

СССР халҡ хужалығын үҫтереүҙең Государство заемын (1951 йылғы сығарылышы) сығарыу ШАРТТАРЫ

1. СССР халҡ хужалығын үҫтереүҙең Государство заемы 1951 йылдың 1 октябренән алып 1971 йылдың 1 октябренә тиклем срок менән сығарыла.

2. Заем тик халҡ араһында урынлаштырыу өсөн генә билдәләнә. Заемды урынлаштырыу тәртибе СССР Финанс министерствоһы тарафынан билдәләнә.

3. Заем разрядтарға бүленә, һәр бер разрядтә 100 миллион һум була.

Һәр бер разряд 20.000 сериянан тора. Һәр бер разрядтең сериянында 100001 номерҙан алып 120000-гә тиклем номер була. Һәр бер сериялағы облигацияларҙың 01-ҙән алып 50-гә тиклем номере була.

4. Заем облигацияһы 500, 200, 100, 50, 25 һәм 10 һумлыҡ итеп сығарыла.

500 һәм 200 һумлыҡ облигациялар бер сериянын бик йәки ике номерле йәҙәр һумлыҡ бик йәки ике облигацияһан тора һәм облигациялар күрһәтелгән һәр бер номергә бер ҡ. ваҡытта сыға торған бик йәки ике отош алыуға хоҡуҡ биреләр.

50, 25 һәм 10 һумлыҡ облигациялар йәҙ һумлыҡ облигацияларҙың өлөшө булып торалар һәм йәҙ һумлыҡ облигацияға сыҡҡан отоштоң тейешле өлөшөн ($^1/_2$, $^1/_4$, $^1/_{10}$) алыуға хоҡуҡ биреләр.

5. Заем облигациялары буйынса бөтә доход отош формаһында түләнә.

Отоштарҙың дөйөм суммаһы уртаса алғанда заемдың егерме йыллыҡ срогы эсенә йылына 4 процент иҫәбенән билдәләнә.

Заемдың егерме йыллыҡ срогы эсенә бөтә облигацияларҙың 35 процентө отә, ә облигацияларҙың ҡалған 65 процентө үҙҙәренең нарицательный хаҡтары буйынса түләп алына.

Отҡан облигациялар түләп алына һәм артабанғы тираждарҙа ҡатнашмай.

Заемдар буйынса отоштар йәҙ һумлыҡ облигацияға 25.000, 10.000, 5.000, 1.000, 500 һәм 200 һум күләмендә билдәләнә. Был суммаға облигацияның нарицательный хаҡы ла (йәҙ һум) индерелә.

6. Заемдың 20 йыллыҡ срогы эсенә 40 отош тираж — йыл һайын икешәр тираж үткәрелә.

Отош тираждары 1952 йылдан алып СССР Финанс министерствоһы тарафынан билдәләнгән сроктарҙа үткәрелә.

7. Һәр бер отош тиражында заемдың һәр бер разрядына йәғни һәр бер 100 миллион һумына түбәндәге һанда отоштар уйналасаҡ:

Облигацияларҙың нарицательный хаҡтарын индереп 100 һумлыҡ облигацияға отоштар күләме	Отоштар һаны				
	1—10 тираждарҙың һәр берендә уйнала	11—20 тираждарҙың һәр берендә уйнала	21—30 тираждарҙың һәр берендә уйнала	31—40 тираждарҙың һәр берендә уйнала	барлыҡ 40 тираждың бөтәһендә һәр бер 100 миллион һумлыҡ заемға уйнала
25.000 һум	1	1	1	1	40
10.000 һум	5	5	5	5	200
5.000 һум	10	10	10	10	400
1.000 һум	100	100	100	100	4000
500 һум	1000	1000	1000	1000	40000
200 һум	7984	7734	7534	7284	305360
Отоштарҙың дөйөм суммаһы	9100	8850	8650	8400	350000
Отоштарҙың дөйөм суммаһы (һумларҙа)	2321800	2271800	2231800	2181800	90072000

8. Отош сыҡмаған облигациялар 1956 йылдың 1 октябренән алып заем срогының аҙағына тиклем ҡалған 15 йыл эсенә үҙҙәренең нарицательный хаҡтары буйынса түләп (һатып) алыналар.

Заемдың һәр бер 100 миллион һумынан 1956 — 1961 йылдарҙа йыл һайын 2.500.000-әр һум, 1962 — 1966 йылдарҙа — 4.400.000-әр һум, 1967 — 1971 йылдарҙа — 5.600.000-әр һум һатып алына.

1956 — 1970 йылдарҙа һатып алынырға тейешле облигациялар йыл һайын үткәрелә торған түләү тираждары менән билдәләнә; түләү тираждарының сыҡмаған облигациялар 1971 йылдың 1 октябренән һатып алынырлар.

9. Отош сыҡмаған облигациялар, шулай уҡ нарицательный хаҡтары менән һатып алынырға тейешле облигациялар 1972 йылдың 1 октябренә тиклем түләү өсөн таныштырыуға алалар; түләүгә таныштырылмаған облигациялар был срок үткәндән һуң көстәрен юғалталар һәм түләүгә алынмайҙар.

СССР финанс министре А. ЗВЕРЕВ.

СССР халҡ хужалығын үҫтереүҙең (1951 йылғы сығарылышы) Государство заемына подписка үткәреүҙә профсоюз ойошмаларының ҡатнашыуы тураһында

ВЦСПС Президиумының 1951 йылдың 3 майындағы ҡарары

Һуғыштан һуңғы биш йыллыҡ планды тормошҡа ашырыуҙағы бөйөк уңыштар Тыуған илебеҙ хеҙмәтсәндәрен коммунизм өсөн көрәштә яңы хеҙмәт подвигтәренә рухландыралар.

1951 йылдың планын срогынан алда үтәү өсөн, халҡ хужалығының артабанғы ҡеүәтле күтәрелеше өсөн бөтә халыҡтың социалистик ярышы яңы кәс менән йәйелдерелде. Куйбышев, Сталинград һәм Каховка гидроэлектростанцияларын, суднолар йөрөй торған Волга-Дон каналын, Төп Төркмәнстан, Көньяҡ Украина һәм Төньяҡ Ҡырым каналдарын төҙөүҙе совет кешеләре ғайәт зур энтузиазм менән тормошҡа ашыралар.

Совет хөкүмәтенең ҡарары менән сығарылған СССР халҡ хужалығын үҫтереүҙең яңы Государство заемы ғайәт зур халҡ-хужалығы әһәмиәтенә эйә булып тора. Ул халҡ хужалығының бөтә тармаҡтарының артабан йыллам үҫеүенә, Совет государствоһының икономик ҡеүәтен нығытыуға, совет халҡының материаль көн-күрешен һәм культураһын күтәреүгә булышлыҡ итәсәк.

Профессиональ Союздарҙың Бөтә Союз Үҙәк Советы Президиумы бөтә профсоюз ойошмаларына эшселәр, хеҙмәткәрҙәр һәм интеллигенция араһында, Советтәр Союзының бөтә хеҙмәтсәндәре араһында СССР халҡ хужалығын үҫтереүҙең Государство заемына подписка үткәреүҙә активлыҡ ҡатнашырға тәкдим итә.

Профсоюз ойошмаларына совет икономикаһын артабан үҫтереү һәм беҙҙең илебеҙҙә коммунизм төҙөүҙең сталинсе пландарын уңышлы тормошҡа ашырыу өсөн, бөтә донъяла тыныслыҡ эшен нығытыу өсөн заемдың әһәмиәте тураһында хеҙмәтсәндәр араһында киң аңлатыу эшен йәйелдерергә кәрәк.

ВЦСПС Президиумы промышленностең, транспорттың, төҙөлөштәң бөтә эшселәрен һәм эшсе ҡатын-ҡыҙҙарын, ауыл хужалығы работниктәрен, инженерҙарҙы, техниктарҙы, хеҙмәткәрҙәрҙе, фән һәм искусство работниктарын, Советтәр Союзының бөтә хеҙмәтсәндәрен СССР халҡ хужалығын үҫтереүҙең Государство заемына 3-4 аҙналыҡ эш хаҡы күләмендә бер күнегән яҙылырға саҡыра.

СССР халҡ хужалығын үҫтереүҙең Государство заемына бер күнегән һәм дөйөм яҙылыу менән совет халҡы социалистик Тыуған илебеҙгә, коммунистар партияһына, Совет хөкүмәтенә, бөйөк юлбашсыбыҙ һәм тәрән аҡыллы учителебеҙ иптәш Сталингә үҙенең икһеҙ-сикһеҙ мәхәббәтен һәм бирелгәнлеген тағы ла бер тапҡыр демонстрациялаясаҡ.

ВЦСПС Президиумы.

Коммунизмдең бөйөк төҙөлөштәре өсөн

Октябрьский нефтеләре СССР халҡ хужалығын үҫтереүҙең Государство заемын сығарыу тураһындағы хәбәрҙе зур патриотик күтәренкелек менән ҡаршыланылар. Кала предприятиеларендә, учреждениеларында, төҙөлөш управлениеларында күп халыҡлы митингылар булып үтте. Был митингылар нефтеләрҙең һөйөкле Ватанға, большевиктәр партияһына, Совет хөкүмәтенә бирелгәнлегенең тәүәтле демонстрацияһы булып әүерелде.

2-се номерле бораулау контораһында үткерелгән митингыла атаҡлы бораулау мастере иптәш Белянинов бригадаһында эшләүсе иптәш Шинкаренко тулҡынландырғыс телмәр менән сығыш яһап, былай тине:

— Англия-Америка империалистәре өсөнсө бөтә донъя һуғышына ҡоторонып әҙерләнгән ваҡытта беҙҙең государствобыҙ бөйөк коммунизм төҙөлөштәрен бөтә киңлегендә йәйелдереп ебәрҙе. Беҙҙең государствоға бурысҡа бирҙән аҡсабыҙ ана шул бөйөк төҙөлөштәргә китәсәк, һөкләндырғыс киләсәкте яҡынайтасаҡ. Быны шуға күрә лә мин СССР халҡ хужалығын үҫтереү заемына ысын күңелдән ике айлыҡ хеҙмәт хаҡы — 3000 һумға яҙылам.

Беренсе бораулау контораһында буғаған йыйылышта Советтар Союзы геройы иптәш Ғәтиәтуллин сығыш яһаны.

— Беҙ тыныс кешеләр,—тине ул, — беҙ тыныслыҡ яҡлы. Бына шуға тыныслыҡ еңһен өсөн беҙ үҙебеҙҙең намыҫлы хеҙмәтебеҙ менән тейешле яуапты бирәбеҙ. Һөкләндырғыс киләсәктә яҡынайтасаҡ. Быны шуға күрә лә мин СССР халҡ хужалығын үҫтереү заемына ысын күңелдән ике айлыҡ хеҙмәт хаҡы — 3000 һумға яҙылам.

Беренсе бораулау контораһында буғаған йыйылышта Советтар Союзы геройы иптәш Ғәтиәтуллин сығыш яһаны.

— Беҙ тыныс кешеләр,—тине ул, — беҙ тыныслыҡ яҡлы. Бына

ҠЫҘЫЛ МАЙҘАНДА БЕРЕНСЕ МАЙ

Маскәүҙең әүҙем май иртәһе. Ҡыҙыл майҙан.

Кремль стенаһы артәһенә тиҙ ыңғыҙлар төҙәлеп киткән. Ленин мавзолейенең тирә һыҙаттары. Аҡ таштан эшләнгән трибуналарҙа СССР Верховный Советының һәм РСФСР Верховный Советының депутаттары, министрҙар, Советтар Союзы Геройҙары һәм Социалистик Хеҙмәт Геройҙары, Сталин премияһы лауреаттары, халҡыбыҙҙың һәм ауылдарҙың дан-лы стахановсылары, фән һәм техника кешеләре, культура һәм искусство эшмәкәрҙәре, тыуғандаш республикаларҙан һәм донъяның бөтә яҡтарынан Маскәүгә Беренсе Майҙы байрам итеү өсөн килгән ҡунаҡтар үҙ урындарын алдылар.

Ҡыҙыл майҙанда — экономика һәм культура ҡотәрелеше юлы менән, социализм төҙөү юлы менән ынсаныслы барыуыбыҙ халыҡ демократияһы илдәренән делегациялары; үҙ илена азатлыҡ һәм бойондороҡһоҙлоҡ яулап алған һәм яңы тормошто уңышлы нигеҙ итеүсе бейек Ҡытай халҡының вәкилдәре; сит ил баҫҡынсыларының ҡоралды интервенцияһына ҡаршы, үҙ Тыуған илһеҙ азатлығы һәм бойондороҡһоҙлоҡ өсөн геройҙарса көрәшеүсе азатлыҡ һөйөүсе Корея халҡының делегаттары; герман халҡының тормош интерестәре өсөн, берҙәм, бойондороҡһоҙ, демократик, тыныслыҡ һөйөүсе Германия өсөн көрәшеүсе Германия демократик республикаһынан килгән ҡунаҡтар; хеҙмәтсәндәрҙең халыҡ-ара солидарлыҡ көнөн совет халҡы менән бергә ҡаршылау өсөн Францияның, Италияның, Көнбайыш Германияның, Австрияның, Англияның, Америка Ҡушма Штаттарының, Канаданың, Исландияның, Финляндияның, Швецияның, Данияның, Голландияның, Кубаның Маскәүгә килгән әйҙәүҙәр.

Ҡыҙыл майҙанда — ҡояш нурҙарында ялтырап торған ҡоралдар, ҡыҙыл флагтар, ҡыҙыл шарҙар, ҡыҙыл гвоздикалар диңгеҙе. Ленин мавзолейенең тирә-яғында — ҡыҙыл ҡарлыгандар, ҡыҙыл ҡайындар, ҡыҙыл ҡарағайҙар. Ҡыҙыл майҙанда — парадҡа әҙер торусы ғәскәрҙәр. Бөтә тәр-жәмәғәттәрҙең вәкилдәре тантаналы марш башлау өсөн сигнал көтәләр.

Бөтә күҙҙәр мавзолейға тоҡанғандар. Уның гранит баҫҡыстарынан ниткән И. В. Сталин, В. М. Молотов, Г. М. Маленков, Л. П. Берия, К. Е. Ворошилов, Н. А. Булганин, Л. М. Каганович, А. И. Микоян, Н. С. Хрущев, А. Н. Косыгин, П. М. Шверник, М. А. Суслов, П. К. Пономаренко, М. Ф. Шкирятов ниптәтәр күтәрелә.

Трибуналарҙа көтлау алҡыштары яңырай.

Иртәнге 10 сәғәт...

Кремлдең Спасск ҡапҡаһынан Беренсе Май парадын ҡабул итеүсе Хәрби министр Советтар Союзы Маршалы А. М. Василевский сыға. Мавзолей янында Маршалды парад командующийе — Маскәү хәрби округы ғәскәрҙәренең командующийе генерал-полковник П. А. Артемьев ҡаршылай. Ҡыҫҡаса рапорт һүҙҙәре әйтелә, һәм ғәскәрҙәрҙе ҡарау башлана. Маршал Василевский һалдаттарҙы һәм офицерҙарҙе 1 Май байрамы менән ҡотлай. Уға яуап итеп сафтар буйлап ҡеүәтле «ура!» тауышы үтә.

Ҡыҙыл майҙан өнәмәстәй көтеп бер нисә минутҡа тын кала. Бына мең торбаһын торған оркестр уйнай башлай. Ғәнәкәһе «Славься» тигән мәһабәт мелодияһы яңырай. Ғәскәрҙәрҙе ҡарау тамамланды. Маршал Василевский мавзолей трибунаһына күтәрелә һәм парад әсен тәҡдим ителгән ғәскәрҙәргә, илебеҙҙең бөтә ҡоралды көстәренә, совет халҡына, Советтар Союзына Беренсе Май байрамына килгән сит ил ҡунаҡтарына телмәр менән мөрәжәғәт итә.

Советтар Союзы Маршалы А. М. Василевский телмәре

Интәштәр, һалдаттар һәм матростар, сержанттар һәм старшиналар!

Интәштәр офицерҙар, генералдар һәм адмиралдар!

Советтар Союзы хеҙмәтсәндәре!

Сит илдәрҙән бөгөн Беренсе Май байрамына килгән бөҙмән тәҡдирле ҡунаҡтарыбыҙ!

Совет хөкүмәте һәм Бөтә Союз Коммунистар (большевиктар) Партияһының Үҙәк Комитеты исеменән һәм ташшыраулы буйынса бөҙмән хеҙмәтсәндәрҙең халыҡ-ара байрамы — Беренсе Май көнө менән ҡотлайым һәм тәбрик итәм.

Совет кешеләре Беренсе Май байрамын ҙур шатлыҡ тойғоһо менән ҡаршылайҙар. **Ленин — Сталин** партияһы тарафынан күрһәтелгән бөҙмән халыҡыбыҙ ирешкән бөйөк еңеүгә илһамланып — халыҡ хуҡалығын аяҡҡа баҫтырыу һәм үҫтереүҙең һуңғыһын һуңғы биш йыллыҡ планын уңышлы үтәне. Биш йыллыҡ планын ин мөһим заданиеларе байтаҡ артыҡ үтәлде.

Бөйөк Сталин сәкырыуына эйәреп, бөҙмән илебеҙҙең эшселәре, крәстиәндәре һәм интеллигенцияһы был тарихи бурыҫты намыҫ менән хәл итеү өсөн көсәрен һәм хеҙмәттәрен йәлләмәнеләр.

Бөҙмән илебеҙҙең экономикаһы яңы ҡеүәтле күтәрелештә. Бөҙмән индустриябыҙҙың бөтә тармаҡтары ла юғары темптар менән үҫәләр. Колхозларҙың общественный хуҡалығы үҫә һәм нығый, уның материаль-техник базаһы кинәйә. Бөҙмән халыҡыбыҙ донъяларҙы ин ҙур электр станцияларын һәм каналдарҙы төҙәүҙә ғәйәт ҙур уңыштар менән торошҡа эшләра. Халыҡ хуҡалығын артабан техник яҡтан яңыртыуҙы, ҡабаттан ҡоралландырыуҙы ҙур масштабтарҙа үткәрәбеҙ. Илебеҙҙең милли доходы йылдан-йыл үҫә бара.

Халыҡ хуҡалығын тәйпылыштыҡ күтәреү нигеҙендә бөҙмән илебеҙҙә кин ҡулланыу тауарҙарына хаҡтар системаһыҡ рәүештә аҫаналайтыла, ҡала һәм ауыл хеҙмәтсәндәренең материаль хәле яҡшыра. Культураны, фәнде һәм искусствоны үҫтереүҙә яңы уңыштарға өлгәштеләре.

Коммунизмға табан бөҙмән алға хәрәкәт итеүебеҙ менән бергә совет кешеләренең юғары рухани сифаттары ла ныҡ үҫә, үҙгәрә. Уларҙың аңлылығы һәм иҡтисади инициативаһы үҫә бара.

Бер генә капиталистик илдә лә бындай ҡеүәтле икътисади үҫеш юҡ һәм булыуы ла мөмкин түгел.

Советтар Союзы халыҡтарының әүҙәмәнә эйәреп, халыҡ демократияһы илдәренең хеҙмәтсәндәре социализм төҙөү юлы менән уңышлы барҙылар. Бейек Ҡытай халҡы яңы тормошто уңышлы төҙөй.

Советтар Союзы һәм халыҡ демократияһы илдәре үҙ тырышлыҡтарын хуҡалыҡ һәм культура үҫешенә эшләй юлаҡҡан ваҡытта, Америка империалистары тарафынан етәкселәк ителгән капитал илдәренә яңы бөтә донъя һуғышыҡҡа ыңғыштырыла әҙерлек алып барыла.

Америка монополистарҙың һуғыш башҡа илдәрҙе талау һәм ҡол итеү өсөн ҡәрәк. Тап шуға күрә лә улар Тыныслыҡ Пактын төҙөү тураһында, ҡоралландырыуҙы ҡыҫҡартыу, ғәм ҡоралды тыйыу тураһында, Совет хөкүмәтенең тәҡдимдәрен кире ҡаҡтылар ҙа.

Америка империалистары ялатлыҡ һөйөүсе Корея халҡына ҡаршы 10 айҙан артыуырҙы инде баҫып алыу һуғышын алып баралар. Был ғәҙәттә булмаған һуғыш Америка халҡына бер нәмәһәй ҙә икътисадыҡ ҡилтермәне һәм ҡилтермәйәсәк. Америка империалистарҙың үҙҙәренең агрессив политикаһының кризисҡа ҡаршы алмаштыра-сәктар. Кореялағы үҙҙәренең уңышһыҙлыҡтарын ялатырға маташҡан килбәтһеҙ маневрҙары уларға әрһәм итмәйәсәк.

Империалистарҙың американ агрессив политикаһы кин халыҡ массаларында тәрән нәфрәт тыуҙыра. Халыҡтар һуғыш теләмәйҙәр. Бөтә илдәрҙә лә тыныслыҡ өсөн көрәшселәрҙең көн һайын үҫә барған хәрәкәте агрессив көстәргә ҡаршы сыға.

Советтар Союзына килгәнһең, уның политикаһы асыҡ. Беҙҙең хөкүмәтебеҙ һуғышты булдырмау һәм тыныслыҡты нығытып алып ҡалыу политикаһын һәр ваҡытта үткәрҙе һәм артабан да тайпылышһыҙ үткәрәсәк.

Бөтә совет халҡы, бөтә алдынғы кешелек был политиканы хуплай.

Интәштәр!

Беҙҙең коммунистар партияһы һәм үҙенең юлбашсыһы һәм үҫтереүсе ниткән Сталин тирәһенә тығыҙ тупланған совет кешеләре беҙҙең государствобыҙҙа хеҙмәт артабан ныҡытыу эшенә, коммунизм төҙөү эшенә үҙҙәренең бөтә көстәрен бирәсәктәр.

Советтар Союзының дан-лы Ҡоралды көстәре, тыныслыҡ өсөн батыр көрәшселәр.

Ҡыҙыл майҙанда — парадҡа әҙер торусы ғәскәрҙәр. Бөтә тәр жәмәғәттәрҙең вәкилдәре тантаналы марш башлау өсөн сигнал көтәләр.

Бөтә күҙҙәр мавзолейға тоҡанғандар. Уның гранит баҫҡыстарынан ниткән И. В. Сталин, В. М. Молотов, Г. М. Маленков, Л. П. Берия, К. Е. Ворошилов, Н. А. Булганин, Л. М. Каганович, А. И. Микоян, Н. С. Хрущев, А. Н. Косыгин, П. М. Шверник, М. А. Суслов, П. К. Пономаренко, М. Ф. Шкирятов ниптәтәр күтәрелә.

Трибуналарҙа көтлау алҡыштары яңырай.

Иртәнге 10 сәғәт...

Кремлдең Спасск ҡапҡаһынан Беренсе Май парадын ҡабул итеүсе Хәрби министр Советтар Союзы Маршалы А. М. Василевский сыға. Мавзолей янында Маршалды парад командующийе — Маскәү хәрби округы ғәскәрҙәренең командующийе генерал-полковник П. А. Артемьев ҡаршылай. Ҡыҫҡаса рапорт һүҙҙәре әйтелә, һәм ғәскәрҙәрҙе ҡарау башлана. Маршал Василевский һалдаттарҙы һәм офицерҙарҙе 1 Май байрамы менән ҡотлай. Уға яуап итеп сафтар буйлап ҡеүәтле «ура!» тауышы үтә.

Ҡыҙыл майҙан өнәмәстәй көтеп бер нисә минутҡа тын кала. Бына мең торбаһын торған оркестр уйнай башлай. Ғәнәкәһе «Славься» тигән мәһабәт мелодияһы яңырай. Ғәскәрҙәрҙе ҡарау тамамланды. Маршал Василевский мавзолей трибунаһына күтәрелә һәм парад әсен тәҡдим ителгән ғәскәрҙәргә, илебеҙҙең бөтә ҡоралды көстәренә, совет халҡына, Советтар Союзына Беренсе Май байрамына килгән сит ил ҡунаҡтарына телмәр менән мөрәжәғәт итә.

Советтар Союзы Маршалы А. М. Василевский телмәре

Интәштәр, һалдаттар һәм матростар, сержанттар һәм старшиналар!

Интәштәр офицерҙар, генералдар һәм адмиралдар!

Советтар Союзы хеҙмәтсәндәре!

Сит илдәрҙән бөгөн Беренсе Май байрамына килгән бөҙмән тәҡдирле ҡунаҡтарыбыҙ!

Совет хөкүмәте һәм Бөтә Союз Коммунистар (большевиктар) Партияһының Үҙәк Комитеты исеменән һәм ташшыраулы буйынса бөҙмән хеҙмәтсәндәрҙең халыҡ-ара байрамы — Беренсе Май көнө менән ҡотлайым һәм тәбрик итәм.

Совет кешеләре Беренсе Май байрамын ҙур шатлыҡ тойғоһо менән ҡаршылайҙар. **Ленин — Сталин** партияһы тарафынан күрһәтелгән бөҙмән халыҡыбыҙ ирешкән бөйөк еңеүгә илһамланып — халыҡ хуҡалығын аяҡҡа баҫтырыу һәм үҫтереүҙең һуңғыһын һуңғы биш йыллыҡ планын уңышлы үтәне. Биш йыллыҡ планын ин мөһим заданиеларе байтаҡ артыҡ үтәлде.

Бөйөк Сталин сәкырыуына эйәреп, бөҙмән илебеҙҙең эшселәре, крәстиәндәре һәм интеллигенцияһы был тарихи бурыҫты намыҫ менән хәл итеү өсөн көсәрен һәм хеҙмәттәрен йәлләмәнеләр.

Бөҙмән илебеҙҙең экономикаһы яңы ҡеүәтле күтәрелештә. Бөҙмән индустриябыҙҙың бөтә тармаҡтары ла юғары темптар менән үҫәләр. Колхозларҙың общественный хуҡалығы үҫә һәм нығый, уның материаль-техник базаһы кинәйә. Бөҙмән халыҡыбыҙ донъяларҙы ин ҙур электр станцияларын һәм каналдарҙы төҙәүҙә ғәйәт ҙур уңыштар менән торошҡа эшләра. Халыҡ хуҡалығын артабан техник яҡтан яңыртыуҙы, ҡабаттан ҡоралландырыуҙы ҙур масштабтарҙа үткәрәбеҙ. Илебеҙҙең милли доходы йылдан-йыл үҫә бара.

Халыҡ хуҡалығын тәйпылыштыҡ күтәреү нигеҙендә бөҙмән илебеҙҙә кин ҡулланыу тауарҙарына хаҡтар системаһыҡ рәүештә аҫаналайтыла, ҡала һәм ауыл хеҙмәтсәндәренең материаль хәле яҡшыра. Культураны, фәнде һәм искусствоны үҫтереүҙә яңы уңыштарға өлгәштеләре.

Коммунизмға табан бөҙмән алға хәрәкәт итеүебеҙ менән бергә совет кешеләренең юғары рухани сифаттары ла ныҡ үҫә, үҙгәрә. Уларҙың аңлылығы һәм иҡтисади инициативаһы үҫә бара.

Бер генә капиталистик илдә лә бындай икътисади үҫеш юҡ һәм булыуы ла мөмкин түгел.

Советтар Союзы халыҡтарының әүҙәмәнә эйәреп, халыҡ демократияһы илдәренең хеҙмәтсәндәре социализм төҙөү юлы менән уңышлы барҙылар. Бейек Ҡытай халҡы яңы тормошто уңышлы төҙөй.

Советтар Союзы һәм халыҡ демократияһы илдәре үҙ тырышлыҡтарын хуҡалыҡ һәм культура үҫешенә эшләй юлаҡҡан ваҡытта, Америка империалистары тарафынан етәкселәк ителгән капитал илдәренә яңы бөтә донъя һуғышыҡҡа ыңғыштырыла әҙерлек алып барыла.

Америка монополистарҙың һуғыш башҡа илдәрҙе талау һәм ҡол итеү өсөн ҡәрәк. Тап шуға күрә лә улар Тыныслыҡ Пактын төҙәүҙә тураһында, ҡоралландырыуҙы ҡыҫҡартыу, ғәм ҡоралды тыйыу тураһында, Совет хөкүмәтенең тәҡдимдәрен кире ҡаҡтылар ҙа.

Америка империалистары ялатлыҡ һөйөүсе Корея халҡына ҡаршы 10 айҙан артыуырҙы инде баҫып алыу һуғышын алып баралар. Был ғәҙәттә булмаған һуғыш Америка халҡына бер нәмәһәй ҙә икътисадыҡ ҡилтермәне һәм ҡилтермәйәсәк. Америка империалистарҙың үҙҙәренең агрессив политикаһының кризисҡа ҡаршы алмаштыра-сәктар. Кореялағы үҙҙәренең уңышһыҙлыҡтарын ялатырға маташҡан килбәтһеҙ маневрҙары уларға әрһәм итмәйәсәк.

Империалистарҙың американ агрессив политикаһы кин халыҡ массаларында тәрән нәфрәт тыуҙыра. Халыҡтар һуғыш теләмәйҙәр. Бөтә илдәрҙә лә тыныслыҡ өсөн көрәшселәрҙең көн һайын үҫә барған хәрәкәте агрессив көстәргә ҡаршы сыға.

Советтар Союзына килгәнһең, уның политикаһы асыҡ. Беҙҙең хөкүмәтебеҙ һуғышты булдырмау һәм тыныслыҡты нығытып алып ҡалыу политикаһын һәр ваҡытта үткәрҙе һәм артабан да тайпылышһыҙ үткәрәсәк.

Бөтә совет халҡы, бөтә алдынғы кешелек был политиканы хуплай.

Интәштәр!

Беҙҙең коммунистар партияһы һәм үҙенең юлбашсыһы һәм үҫтереүсе ниткән Сталин тирәһенә тығыҙ тупланған совет кешеләре беҙҙең государствобыҙҙа хеҙмәт артабан ныҡытыу эшенә, коммунизм төҙөү эшенә үҙҙәренең бөтә көстәрен бирәсәктәр.

Советтар Союзының дан-лы Ҡоралды көстәре Беренсе Май парадын ҡабул итеүсе Хәрби министр Советтар Союзы Маршалы А. М. Василевский сыға. Мавзолей янында Маршалды парад командующийе — Маскәү хәрби округы ғәскәрҙәренең командующийе генерал-полковник П. А. Артемьев ҡаршылай. Ҡыҫҡаса рапорт һүҙҙәре әйтелә, һәм ғәскәрҙәрҙе ҡарау башлана. Маршал Василевский һалдаттарҙы һәм офицерҙарҙе 1 Май байрамы менән ҡотлай. Уға яуап итеп сафтар буйлап ҡеүәтле «ура!» тауышы үтә.

Ҡыҙыл майҙан өнәмәстәй көтеп бер нисә минутҡа тын кала. Бына мең торбаһын торған оркестр уйнай башлай. Ғәнәкәһе «Славься» тигән мәһабәт мелодияһы яңырай. Ғәскәрҙәрҙе ҡарау тамамланды. Маршал Василевский мавзолей трибунаһына күтәрелә һәм парад әсен тәҡдим ителгән ғәскәрҙәргә, илебеҙҙең бөтә ҡоралды көстәренә, совет халҡына, Советтар Союзына Беренсе Май байрамына килгән сит ил ҡунаҡтарына телмәр менән мөрәжәғәт итә.

Советтар Союзы Маршалы А. М. Василевский телмәре

Интәштәр, һалдаттар һәм матростар, сержанттар һәм старшиналар!

Интәштәр офицерҙар, генералдар һәм адмиралдар!

Советтар Союзы хеҙмәтсәндәре!

Сит илдәрҙән бөгөн Беренсе Май байрамына килгән бөҙмән тәҡдирле ҡунаҡтарыбыҙ!

Совет хөкүмәте һәм Бөтә Союз Коммунистар (большевиктар) Партияһының Үҙәк Комитеты исеменән һәм ташшыраулы буйынса бөҙмән хеҙмәтсәндәрҙең халыҡ-ара байрамы — Беренсе Май көнө менән ҡотлайым һәм тәбрик итәм.

Совет кешеләре Беренсе Май байрамын ҙур шатлыҡ тойғоһо менән ҡаршылайҙар. **Ленин — Сталин** партияһы тарафынан күрһәтелгән бөҙмән халыҡыбыҙ ирешкән бөйөк еңеүгә илһамланып — халыҡ хуҡалығын аяҡҡа баҫтырыу һәм үҫтереүҙең һуңғыһын һуңғы биш йыллыҡ планын уңышлы үтәне. Биш йыллыҡ планын ин мөһим заданиеларе байтаҡ артыҡ үтәлде.

Бөйөк Сталин сәкырыуына эйәреп, бөҙмән илебеҙҙең эшселәре, крәстиәндәре һәм интеллигенцияһы был тарихи бурыҫты намыҫ менән хәл итеү өсөн көсәрен һәм хеҙмәттәрен йәлләмәнеләр.

Бөҙмән илебеҙҙең экономикаһы яңы ҡеүәтле күтәрелештә. Бөҙмән индустриябыҙҙың бөтә тармаҡтары ла юғары темптар менән үҫәләр. Колхозларҙың общественный хуҡалығы үҫә һәм нығый, уның материаль-техник базаһы кинәйә. Бөҙмән халыҡыбыҙ донъяларҙы ин ҙур электр станцияларын һәм каналдарҙы төҙәүҙә ғәйәт ҙур уңыштар менән торошҡа эшләра. Халыҡ хуҡалығын артабан техник яҡтан яңыртыуҙы, ҡабаттан ҡоралландырыуҙы ҙур масштабтарҙа үткәрәбеҙ. Илебеҙҙең милли доходы йылдан-йыл үҫә бара.

Халыҡ хуҡалығын тәйпылыштыҡ күтәреү нигеҙендә бөҙмән илебеҙҙә кин ҡулланыу тауарҙарына хаҡтар системаһыҡ рәүештә аҫаналайтыла, ҡала һәм ауыл хеҙмәтсәндәренең материаль хәле яҡшыра. Культураны, фәнде һәм искусствоны үҫтереүҙә яңы уңыштарға өлгәштеләре.

Коммунизмға табан бөҙмән алға хәрәкәт итеүебеҙ менән бергә совет кешеләренең юғары рухани сифаттары ла ныҡ үҫә, үҙгәрә. Уларҙың аңлылығы һәм иҡтисади инициативаһы үҫә бара.

Бер генә капиталистик илдә лә бындай икътисади үҫеш юҡ һәм булыуы ла мөмкин түгел.

Советтар Союзы халыҡтарының әүҙәмәнә эйәреп, халыҡ демократияһы илдәренең хеҙмәтсәндәре социализм төҙөү юлы менән уңышлы барҙылар. Бейек Ҡытай халҡы яңы тормошто уңышлы төҙөй.

Советтар Союзы һәм халыҡ демократияһы илдәре үҙ тырышлыҡтарын хуҡалыҡ һәм культура үҫешенә эшләй юлаҡҡан ваҡытта, Америка империалистары тарафынан етәкселәк ителгән капитал илдәренә яңы бөтә донъя һуғышыҡҡа ыңғыштырыла әҙерлек алып барыла.

Америка монополистарҙың һуғыш башҡа илдәрҙе талау һәм ҡол итеү өсөн ҡәрәк. Тап шуға күрә лә улар Тыныслыҡ Пактын төҙәүҙә тураһында, ҡоралландырыуҙы ҡыҫҡартыу, ғәм ҡоралды тыйыу тураһында, Совет хөкүмәтенең тәҡдимдәрен кире ҡаҡтылар ҙа.

Америка империалистары ялатлыҡ һөйөүсе Корея халҡына ҡаршы 10 айҙан артыуырҙы инде баҫып алыу һуғышын алып баралар. Был ғәҙәттә булмаған һуғыш Америка халҡына бер нәмәһәй ҙә икътисадыҡ ҡилтермәне һәм ҡилтермәйәсәк. Америка империалистарҙың үҙҙәренең агрессив политикаһының кризисҡа ҡаршы алмаштыра-сәктар. Кореялағы үҙҙәренең уңышһыҙлыҡтарын ялатырға маташҡан килбәтһеҙ маневрҙары уларға әрһәм итмәйәсәк.

Империалистарҙың американ агрессив политикаһы кин халыҡ массаларында тәрән нәфрәт тыуҙыра. Халыҡтар һуғыш теләмәйҙәр. Бөтә илдәрҙә лә тыныслыҡ өсөн көрәшселәрҙең көн һайын үҫә барған хәрәкәте агрессив көстәргә ҡаршы сыға.

Советтар Союзына килгәнһең, уның политикаһы асыҡ. Беҙҙең хөкүмәтебеҙ һуғышты булдырмау һәм тыныслыҡты нығытып алып ҡалыу политикаһын һәр ваҡытта үткәрҙе һәм артабан да тайпылышһыҙ үткәрәсәк.

Бөтә совет халҡы, бөтә алдынғы кешелек был политиканы хуплай.

Интәштәр!

Беҙҙең коммунистар партияһы һәм үҙенең юлбашсыһы һәм үҫтереүсе ниткән Сталин тирәһенә тығыҙ тупланған совет кешеләре беҙҙең государствобыҙҙа хеҙмәт артабан ныҡытыу эшенә, коммунизм төҙөү эшенә үҙҙәренең бөтә көстәрен бирәсәктәр.

Советтар Союзының дан-лы Ҡоралды көстәре, тыныслыҡ өсөн батыр көрәшселәр.

Ҡыҙыл майҙанда — парадҡа әҙер торусы ғәскәрҙәр. Бөтә тәр жәмәғәттәрҙең вәкилдәре тантаналы марш башлау өсөн сигнал көтәләр.

Бөтә күҙҙәр мавзолейға тоҡанғандар. Уның гранит баҫҡыстарынан ниткән И. В. Сталин, В. М. Молотов, Г. М. Маленков, Л. П. Берия, К. Е. Ворошилов, Н. А. Булганин, Л. М. Каганович, А. И. Микоян, Н. С. Хрущев, А. Н. Косыгин, П. М. Шверник, М. А. Суслов, П. К. Пономаренко, М. Ф. Шкирятов ниптәтәр күтәрелә.

Трибуналарҙа көтлау алҡыштары яңырай.

Иртәнге 10 сәғәт...

Кремлдең Спасск ҡапҡаһынан Беренсе Май парадын ҡабул итеүсе Хәрби министр Советтар Союзы Маршалы А. М. Василевский сыға. Мавзолей янында Маршалды парад командующийе — Маскәү хәрби округы ғәскәрҙәренең командующийе генерал-полковник П. А. Артемьев ҡаршылай. Ҡыҫҡаса рапорт һүҙҙәре әйтелә, һәм ғәскәрҙәрҙе ҡарау башлана. Маршал Василевский һалдаттарҙы һәм офицерҙарҙе 1 Май байрамы менән ҡотлай. Уға яуап итеп сафтар буйлап ҡеүәтле «ура!» тауышы үтә.

Ҡыҙыл майҙан өнәмәстәй көтеп бер нисә минутҡа тын кала. Бына мең торбаһын торған оркестр уйнай башлай. Ғәнәкәһе «Славься» тигән мәһабәт мелодияһы яңырай. Ғәскәрҙәрҙе ҡарау тамамланды. Маршал Василевский мавзолей трибунаһына күтәрелә һәм парад әсен тәҡдим ителгән ғәскәрҙәргә, илебеҙҙең бөтә ҡоралды көстәренә, совет халҡына, Советтар Союзына Беренсе Май байрамына килгән сит ил ҡунаҡтарына телмәр менән мөрәжәғәт итә.

Советтар Союзы Маршалы А. М. Василевский телмәре

Интәштәр, һалдаттар һәм матростар, сержанттар һәм старшиналар!

Интәштәр офицерҙар, генералдар һәм адмиралдар!

Советтар Союзы хеҙмәтсәндәре!

Сит илдәрҙән бөгөн Беренсе Май байрамына килгән бөҙмән тәҡдирле ҡунаҡтарыбыҙ!

Совет хөкүмәте һәм Бөтә Союз Коммунистар (большевиктар) Партияһының Үҙәк Комитеты исеменән һәм ташшыраулы буйынса бөҙмән хеҙмәтсәндәрҙең халыҡ-ара байрамы — Беренсе Май көнө менән ҡотлайым һәм тәбрик итәм.

Совет кешеләре Беренсе Май байрамын ҙур шатлыҡ тойғоһо менән ҡаршылайҙар. **Ленин — Сталин** партияһы тарафынан күрһәтелгән бөҙмән халыҡыбыҙ ирешкән бөйөк еңеүгә илһамланып — халыҡ хуҡалығын аяҡҡа баҫтырыу һәм үҫтереүҙең һуңғыһын һуңғы биш йыллыҡ планын уңышлы үтәне. Биш йыллыҡ планын ин мөһим заданиеларе байтаҡ артыҡ үтәлде.

Бөйөк Сталин сәкырыуына эйәреп, бөҙмән илебеҙҙең эшселәре, крәстиәндәре һәм интеллигенцияһы был тарихи бурыҫты намыҫ менән хәл итеү өсөн көсәрен һәм хеҙмәттәрен йәлләмәнеләр.

Бөҙмән илебеҙҙең экономикаһы яңы ҡеүәтле күтәрелештә. Бөҙмән индустриябыҙҙың бөтә тармаҡтары ла юғары темптар менән үҫәләр. Колхозларҙың общественный хуҡалығы үҫә һәм нығый, уның материаль-техник базаһы кинәйә. Бөҙмән халыҡыбыҙ донъяларҙы ин ҙур электр станцияларын һәм каналдарҙы төҙәүҙә ғәйәт ҙур уңыштар менән торошҡа эшләра. Халыҡ хуҡалығын артабан техник яҡтан яңыртыуҙы, ҡабаттан ҡоралландырыуҙы ҙур масштабтарҙа үткәрәбеҙ. Илебеҙҙең милли доходы йылдан-йыл үҫә бара.

Халыҡ хуҡалығын тәйпылыштыҡ күтәреү нигеҙендә бөҙмән илебеҙҙә кин ҡулланыу тауарҙарына хаҡтар системаһыҡ рәүештә аҫаналайтыла, ҡала һәм ауыл хеҙмәтсәндәренең материаль хәле яҡшыра. Культураны, фәнде һәм искусствоны үҫтереүҙә яңы уңыштарға өлгәштеләре.

Коммунизмға табан бөҙмән алға хәрәкәт итеүебеҙ менән бергә совет кешеләренең юғары рухани сифаттары ла ныҡ үҫә, үҙгәрә. Уларҙың аңлылығы һәм иҡтисади инициативаһы үҫә бара.

Бер генә капиталистик илдә лә бындай икътисади үҫеш юҡ һәм булыуы ла мөмкин түгел.

Советтар Союзы халыҡтарының әүҙәмәнә эйәреп, халыҡ демократияһы илдәренең хеҙмәтсәндәре социализм төҙөү юлы менән уңышлы барҙылар. Бейек Ҡытай халҡы яңы тормошто уңышлы төҙөй.

Советтар Союзы һәм халыҡ демократияһы илдәре үҙ тырышлыҡтарын хуҡалыҡ һәм культура үҫешенә эшләй юлаҡҡан ваҡытта, Америка империалистары тарафынан етәкселәк ителгән капитал илдәренә яңы бөтә донъя һуғышыҡҡа ыңғыштырыла әҙерлек алып барыла.

Америка монополистарҙың һуғыш башҡа илдәрҙе талау һәм ҡол итеү өсөн ҡәрәк. Тап шуға күрә лә улар Тыныслыҡ Пактын төҙәүҙә тураһында, ҡоралландырыуҙы ҡыҫҡартыу, ғәм ҡоралды тыйыу тураһында, Совет хөкүмәтенең тәҡдимдәрен кире ҡаҡтылар ҙа.

Америка империалистары ялатлыҡ һөйөүсе Корея халҡына ҡаршы 10 айҙан артыуырҙы инде баҫып алыу һуғышын алып баралар. Был ғәҙәттә булмаған һуғыш Америка халҡына бер нәмәһәй ҙә икътисадыҡ ҡилтермәне һәм ҡилтермәйәсәк. Америка империалистарҙың үҙҙәренең агрессив политикаһының кризисҡа ҡаршы алмаштыра-сәктар. Кореялағы үҙҙәренең уңышһыҙлыҡтарын ялатырға маташҡан килбәтһеҙ маневрҙары уларға әрһәм итмәйәсәк.

Империалистарҙың американ агрессив политикаһы кин халыҡ массаларында тәрән нәфрәт тыуҙыра. Халыҡтар һуғыш теләмәйҙәр. Бөтә илдәрҙә лә тыныслыҡ өсөн көрәшселәрҙең көн һайын үҫә барған хәрәкәте агрессив көстәргә ҡаршы сыға.

Советтар Союзына килгәнһең, уның политикаһы асыҡ. Беҙҙең хөкүмәтебеҙ һуғышты булдырмау һәм тыныслыҡты нығытып алып ҡалыу политикаһын һәр ваҡытта үткәрҙе һәм артабан да тайпылышһыҙ үткәрәсәк.

Бөтә совет халҡы, бөтә алдынғы кешелек был политиканы хуплай.

Интәштәр!

Беҙҙең коммунистар партияһы һәм үҙенең юлбашсыһы һәм үҫтереүсе ниткән Сталин тирәһенә тығыҙ тупланған совет кешеләре беҙҙең государствобыҙҙа хеҙмәт артабан ныҡытыу эшенә, коммунизм төҙөү эшенә үҙҙәренең бөтә көстәрен бирәсәктәр.

Советтар Союзының дан-лы Ҡоралды көстәре, тыныслыҡ өсөн батыр көрәшселәр.

Ҡыҙыл майҙанда — парадҡа әҙер торусы ғәскәрҙәр. Бөтә тәр жәмәғәттәрҙең вәкилдәре тантаналы марш башлау өсөн сигнал көтәләр.

Бөтә күҙҙәр мавзолейға тоҡанғандар. Уның гранит баҫҡыстарынан ниткән И. В. Сталин, В. М. Молотов, Г. М. Маленков, Л. П. Берия, К. Е. Ворошилов, Н. А. Булганин, Л. М. Каганович, А. И. Микоян, Н. С. Хрущев, А. Н. Косыгин, П. М. Шверник, М. А. Суслов, П. К. Пономаренко, М. Ф. Шкирятов ниптәтәр күтәрелә.

Трибуналарҙа көтлау алҡыштары яңырай.

Иртәнге 10 сәғәт...

Кремлдең Спасск ҡапҡаһынан Беренсе Май парадын ҡабул итеүсе Хәрби министр Советтар Союзы Маршалы А. М. Василевский сыға. Мавзолей янында Маршалды парад командующийе — Маскәү хәрби округы ғәскәрҙәренең командующийе генерал-полковник П. А. Артемьев ҡаршылай. Ҡыҫҡаса рапорт һүҙҙәре әйтелә, һәм ғәскәрҙәрҙе ҡарау башлана. Маршал Василевский һалдаттарҙы һәм офицерҙарҙе 1 Май байрамы менән ҡотлай. Уға яуап итеп сафтар буйлап ҡеүәтле «ура!» тауышы үтә.

Ҡыҙыл майҙан өнәмәстәй көтеп бер нисә минутҡа тын кала. Бына мең торбаһын торған оркестр уйнай башлай. Ғәнәкәһе «Славься» тигән мәһабәт мелодияһы яңырай. Ғәскәрҙәрҙе ҡарау тамамланды. Маршал Василевский мавзолей трибунаһына күтәрелә һәм парад әсен тәҡдим ителгән ғәскәрҙәргә, илебеҙҙең бөтә ҡоралды көстәренә, совет халҡына, Советтар Союзына Беренсе Май байрамына килгән сит ил ҡунаҡтарына телмәр менән мөрәжәғәт итә.

Советтар Союзы Маршалы А. М. Василевский телмәре

Интәштәр, һалдаттар һәм матростар, сержанттар һәм старшиналар!

Интәштәр офицерҙар, генералдар һәм адмиралдар!

Советтар Союзы хеҙмәтсәндәре!

Сит илдәрҙән бөгөн Беренсе Май байрамына килгән бөҙмән тәҡдирле ҡунаҡтарыбыҙ!

Совет хөкүмәте һәм Бөтә Союз Коммунистар (большевиктар) Партияһының Үҙәк Комитеты исеменән һәм ташшыраулы буйынса бөҙмән хеҙмәтсәндәрҙең халыҡ-ара байрамы — Беренсе Май көнө менән ҡотлайым һәм тәбрик итәм.

Совет кешеләре Беренсе Май байрамын ҙур шатлыҡ тойғоһо менән ҡаршылайҙар. **Ленин — Сталин** партияһы тарафынан күрһәтелгән бөҙмән халыҡыбыҙ ирешкән бөйөк еңеүгә илһамланып — халыҡ хуҡалығын аяҡҡа баҫтырыу һәм үҫтереүҙең һуңғыһын һуңғы биш йыллыҡ планын уңышлы үтәне. Биш йыллыҡ планын ин мөһим заданиеларе байтаҡ артыҡ үтәлде.

Бөйөк Сталин сәкырыуына эйәреп, бөҙмән илебеҙҙең эшселәре, крәстиәндәре һәм интеллигенцияһы был тарихи бурыҫты намыҫ менән хәл итеү өсөн көсәрен һәм хеҙмәттәрен йәлләмәнеләр.

Бөҙмән илебеҙҙең экономикаһы

Өфөлә байрам көнө

Мең тугыҙ йөҙ илле беренсе йылдың—егерменсе быуаттың һуңғы яртыһының тәүге йылы — Беренсе Май көнө.

Хезмәтсәндәрҙең халыҡ-ара байрамы алдынан бер нисә көн элек көнә Совет плебең бөтә донъялағы дуҫтарын шатландырып, уның дошмандарына тәҫәтәү мөмкин булмаған ауыр удар булып, СССР государство План Комитетенең һәм СССР Үҙәк Статистика Управленйеһенең белдереүе лән ителгәйне. Тыныслыҡ, демократия һәм социализм өсөн ҡеүәтле көрәштең башында торған Советтәр Союзы хезмәтсән кешелектең тағы ла яҡтыраҡ киләсәгенә ҙур вклад индерҙе. Коммунистар партияһы етәкселегендә, тыныс иҗади хезмәт кешеләре һуғыштан һуңғы беренсе биш йыллыҡ планды срогынан алда үтәнеләр.

Үз хезмәтенең емештәре менән ғорур булған халыҡ уныштарҙы тағы ла үҫтереү тойғоһо менән йәшәй һәм байрамға әҙерлек бөтә өлгәшелгәндәрҙе артабан нығытыу билдәһе аҫтында барҙы.

Республикабыҙ башкалаһы предприятиеларында көсле тулҡын булып йәйелгән социалистик ярыш яңы көстәрҙе, файҙаланылмаған резервтарҙы производствоға ҡушты.

Байрам кәнәсе Өфө ҡалаһы эл байрактарға кейенгәйне. Бина фасадтары бейек һынбашсылар В. И. Ленинден һәм И. В. Сталинден портреттары, партия һәм хөкүмәт етәкселәренең портреттары, ВКП(б) Үҙәк Комитетенең Беренсе Майға ҡарата саҡырыуҙары менән биҙәлгәйне.

Ҡала иртәнге көндө һәм өҙлөкһөҙ хәрәкәт менән башланы. Эшселәр һәм хезмәткәрҙәр, уҡыусылар һәм студенттар дейерһең ҡала демонстрацияһына ағылдылар. Иртәнге 11 сәғәт тулыуға демонстранттар колонналары Башҡорт Автономияны Совет Социалистик Республикаһының Хөкүмәт Портала табан юнәлделәр.

Хөкүмәт Порто алдында В. И. Ленинден һәм И. В. Сталинден ҙур портреттарҙе. Бейек бина өҫтәндә — бейек Сталинға дан һүҙҙәре, улар электр лампочкалары менән яҡтыландар.

Демонстрацияны Киров районы мәктәптәренең уҡыусылары башлап ебәрҙе. 3-сө номерлы мәктәптең ҡыҙыл урамлы инеш колонналары «Сталинға дан!» тигән һүҙҙәр яҙылған ҙур транспарант алып килә. Уҡыусыларҙың ҡулдарында «Тыныслыҡ өсөн!» тигән һүҙҙәр яҙылған плакаттар, тыныслыҡ символы булған аҡ күгәрсен макеты. Трибуна алдына килеп еткәс менән күккә күгәрсендәр күтәрелә һәм улар бөтә демонстранттарҙы салямлап, майҙан өҫтәнән бер нисә тапҡыр әйләнеп осалар. Майҙанда тыныслыҡ һәм уның өсөн бейек көрәшсе И. В. Сталин хөрмәтенә көсле ура тауыштары яңғырай...

Майҙанға ҡала хезмәтсәндәренең колонналары инә.

— Социалистик ярыш алдынғыларына дан!

Трибуна алдынан беренсе булып Ленин районы колонналары үтә. Был — фиҙаҡар хезмәт менән яулап алынған хоҡуҡ. Уның өсөн бөтә ҙурт район араһында шыҡлы көрәш барҙы, һәм Ленин районы еңеүсе булып сыҡты. Алда — ҡала предприятиеларе араһында Май алды социалистик ярышының инициаторы — электр оборудованиеларе заводы колонналы, уның артынан судноҙар ремонтлау заводы коллективе килә, колонна алдында А. Матросов исемендәге пароходтың макеты. Макеттың алдына «Алға, коммунизмдең еңеүенә» тигән һүҙҙәр яҙылған.

Башҡортостан большевиктар партияһының ихтыяры менән һаман алға бара, үҫә һәм нығый. Уның быуаттар буйына ҡул теймәй яткырылған ер аҫты байлыҡтары йылдан-йыл күберәк табыла. Көньяҡ Урал геология Управленйеһе коллективе автомашинаға бораулау машинаһы урынлаштырған, ул автомашина өҫтәндә эшләп бара, шунда уҡ уңыштарҙы күрһәткән һандар күренәләр һәм улар киләсәктә тағы ла күберәк буласаҡтар.

Партия һәм хөкүмәт ҡаланы төҙәкләндереүгә ҙур иғтибар бирәләр, «Башстройтрест» коллективе колоннаһы бына ошоларҙы сағылдырып бизәлгәйне.

Совет Армияһына булышлыҡ итеүсең ирекле обществоһы членҙәре үткәндән һуң трибуна алды бер ни тиклем тынып һәм бушап ҡалды.

Бына Башҡорт государство опера театры эргәһендә байраҡтар дингеҙе тулҡынлана башлай. Был Киров районы хезмәтсәндәре колоннаһы.

Районлың алдынғы предприятиеларе булған кабель заводы һәм тау оборудованиеларе заводы коллективтәре байрамға яңғы эҙерлек менән килгәндәр. Кабель заводы коллективе дүрт айлыҡ планды срогынан алда үтәгән. Тау оборудованиеларе заводы коллективе алып килгән диаграмма заводтың производство кимәле үҫешен ошондай һандар менән күрһәтә: биш йыллыҡ аҙағына етештереү кимәле, биш йыллыҡтың тәүге йылы менән сағыштырғанда, 110 процентҡа тиң әйтерлек үҫкән.

Молотов районының тимер юлсылары, паровоз ремонтлаусылары, йылғасылары артынан беҙҙең эшселәр синыфыбыҙға лайыҡлы өҫтәмә булып торған хезмәт резервтарҙе вәкиле — һөнәрселек училищеһенең уҡыусылары үтәнеләр. Баштан-аяҡ ап-аҡ итеп кейенгән үҫмерҙәр тағеҙ саф һәм нығлы аҙым менән атлайҙар. Трибуналан буласаҡ квалификациялы эшселәр хәрәкәтенә ҡотлау һүҙҙәре яңғырай һәм ул һүҙҙәрҙе көсле «ура» тауыштары күтәреп ала.

Жданов районы хезмәтсәндәре колоннаһының башында килеүсе «Башнефть» берекмәһенең диаграммаһында күренгәнсә, нефть эшкәртеүҙең үҫеше, 1946 йыл менән сағыштырғанда, 1950 йылда 106 процентҡа күберәк тура килә. Республика нефтселәре был кондарҙы айырыуса ойошҡанлыҡ һәм энергия менән эшләйҙәр. Сөнки улар быйыл да Азербайжан һәм Куйбышев нефтселәре араһында социалистик ярышты дауам иттереү буйынса яңы йөкләмәләр алып, бейек Сталинға хат яҙҙылар. Был сакырыу бөтә илдә хуплау тапты. Башҡортостан нефтселәре республика данын алыҫтарға илтәләр.

Күп һанлы специалистар эҙерләүсе медицина, педагогия һәм ауыл хуҙалығы институттарының, предприятиеларҙең һәм учреждениеларҙең коллективтәре үтә.

Демонстрация ике сәғәт ярым дауам итте.

Бөтә халыҡ байрам итте. Демонстрация тамамланыу менән байрам квартираларға, бакселарға, тамашасы залдарына күсте. Был көндө кис бакселар, үҙәк культура һәм ял парҡы асылды, Башҡорт государство академия драма театрында башҡорт халыҡ бейеүҙәре ансамбле ҡатнашлығында яңғы бал булды. «Октябрь» һәм «Урал» кинотеатрҙарында «Тыныс көндәрҙә» тигән төҫлө яңы кинофильм күрһәтеләп башланы.

З. Ишнаев.

Черниковскиҙә 1 Май демонстрацияһы

Черниковск хезмәтсәндәренең 1 Май демонстрацияһы быйыл үҙған йылдарға ҡарағанда ҡеүәтлерәк һәм күңелдәрәк үтте.

ВКП(б) ҡала комитеты биналағы алдынғы майҙанға хезмәт резервтары колоннаһы беренсе булып килә. Ирекле хезмәткә интылыуҙы йәш көстәрҙең тығыҙ сафтарында бөтә донъя хезмәтсәндәренең бейек юлбашсыһы И. В. Сталин хөрмәтенә көсле ура тауыштары яңғырай. Уларҙы макетлы уҡыусыларының колонналары алмаштыра. Бәхетле совет йәштәренең шәт колонналары өҫтәндә партия һәм хөкүмәт етәкселәренең портреттары. Улар трибуна алдынан үткәндә бәхетле балалыҡ өсөн Совет хөкүмәтенә һәм бейекләп Сталинға рәхмәт һүҙҙәре әйтәләр.

Бына нефть эшкәртеүселәрҙең ғорур көстәре килә. Колонналағы транспарантарҙа байрам алды ярышының йомғаҡтары сағылдырылған. Коллектив апрель айының производство планын 104 процентҡа үтәгән. Унан һуң химия заводы, тәҙәүселәр коллективтәре, электр лампалары заводы, шырпы фабрикаһы, фанера комбинаты һәм башҡа предприятиеларҙең коллективтәре үтәләр. Улар бөтәһе лә Май алды социалистик йөкләмәләрен арттырып үтәнеләр.

Черниковск хезмәтсәндәренең ике сәғәт ярым буйына дауам иткән демонстрацияһы совет халҡының бөтә донъяла тыныслыҡты яҡлауға, тыныс хезмәттең яңы уңыштарына әҙер торғандығын сағылдырҙы.

М. Мостафин.
(Үҙ хәбәрсебеҙ).

Сәсеүҙе һуҙыуға юл ҡуйыу—ул миллионлаған бот игенде юғалтыу

Һәр бер колхоздың һәм совхоздың сәсеүҙе тиҙерәк тамамлауына өлгәшергә!

☆ ☆ ☆

Сәсеүҙә яңы ысулдарҙы киң ҡулланырға

Культуралы үҫемлектең нормаль үҫеше өсөн азыҡланыу майҙаны талап ителә. Улар артыҡ ҡуйы булһалар, бер-береһенә ҡамасаулайҙар, зәғиф булып үҫәләр. Артыҡ ҡуйы үҫкән ашлыктарҙың башаҡтары бәләкәй, орлоҡтары ваҡ була. Шулай уҡ артыҡ һирәк сәсеүгә лә юл ҡуйырға ярамай. Һирәк сәсеүлектәрҙе, төҙәттә, ныҡ үләндәре баҫа һәм ашлыктарға үҫеүгә ҡамасаулай. Артыҡ ҡуйы йәки һирәк сәсеү урожайҙың түбән булыуына алып бара.

Бертөкле культураларҙы ябай тишмә сәскес менән сәсеү, төҙәттә, үҫемлектәр өсөн яҡшы үҫеү шарттарын тәьмин итә алмай. Бында орлоҡ тар рәттәргә һалына, ә рәттәр араһында 13 — 15 сантиметр киңлектәге полоса сәселмәй ҡала.

Тишмә сәскестең был етешһеҙлектәрен иҫкә алып, ауыл хуҙалығы алдынғылары бертөкле культураларҙы сәсеүҙә арҡыры-буй һәм тар рәтле сәсеү ысулдары ҡулланалар.

Арҡыры-буй һәм тар рәтле сәсеү ысулдары, ябай рәүештә тишмә сәсеүгә ҡарағанда, һәр бер үҫемлек өсөн азыҡланыу майҙанын ике тапҡырға арттырырға мөмкинлек бирә. Тар рәтле тишмә сәскес менән арҡыры-буй сәсеүҙең һөҙөмтәһе тағы ла яҡшыра. Был ысулда сәсеү, ябай тишмә сәскес менән сәсеүгә ҡарағанда, 8 эш көнөндә 1500 гектар майҙанда иртә культуралар сәсеү үткәрергә, 900 гектар ер һөрөргә тейеш инс. Тракторҙар менән генә һәр көн көн тигәндә 190—200-ар гектар ашлыҡ сәсергә кәрәк. Бригадаға көндәлек эш нормаһын үтәү генә түгел, ә арттырып үтәгә мөмкинлек бар. Сөнки бригадаға 2 С—80 тракторы, 2 СТЗ—НАТИ һәм тәрмәсле ес трактор бирелгән. Колхоз тарафынан бригаданы хезмәтләндереү өсөн тейешле кешеләр, аттар бүленгән, эш өсөн бөтә шарттар тыуҙырылған. Бында 14 апрелдә үк баҫыу эштәрен бөтә киңлегенә йәйелдерергә мөмкин инс. Ләкин бында бөгөнгө кеңә тиклем баҫыу эштәре массовый тәс алғаны юҡ. Тракторҙар колхозға тик 15 апрелдә генә килтерелде. Икенсе көндө машиналарҙы эш урындарына илтеү менән ваҡыт үтте. С—80 һәм бер СТЗ—НАТИ тракторы насар ремонтланғанлыҡтан тәүге гектарҙарҙы һөрөп тырматҡанда үк ватылды. Тракторист ингәш Николенко 43-сө номерле СТЗ—НАТИ тракторын хатта баҫыуға ла алып барып өлгермәне, ватылды. Трактористар уны яңынан ремонтҡа куйҙылар. Ингәш Нестеренко эшләгән С—80 тракторының радиаторы ярыҡ, унан тупланыуы һыу ағып тора.

— Ниңә ремонтланмаған ватыҡ тракторҙарҙы колхозға алып килдегеҙ һуң, — тигәс:

— Был тракторҙарҙы ремонтлағанда беҙ ҡатнашманыҡ. Уҙған йыл беҙ МТС-та эшләнек. Биргәс алдыҡ инде, — тиҙәр трактористар Николенко һәм Михайлов ингәштәр.

МТС директоры ингәш Мөхәмәтовҡа лә, МТС-тың өлкән механигө ингәш Сеннойға ла тракторҙарҙың эшкә башлай алмауҙары тураһында өҙлөкһөҙ сигналдар килеп тора. Ләкин улар әште тиҙерәк юлға һалыу тураһында конкрет сара күрмәйҙәр. Ошо ваҡытҡа тиклем МТС-та булған 3 күсмә мастерскойҙың береһенә лә ремонт тамамланмаған, улар әле булһа ватыҡ килеш усадьбала ултыралар. МТС-тың участка механиктәре лә, өлкән механигө ингәш Сенной за урындарға сығып трактор бригадаларына практик ярҙам күрһәтеү урынына әле һаман яйлап ҡына күсмә мастерскойҙарҙың ремонтланғанын ҡотолар.

— Бына ошо кондарҙә берәр күсмә мастерскойға ремонт яһап бөтә алһаҡ, унан трактор бригадаларына сығалай башларбыҙ инде, — ти тыныс ҡына ингәш Сенной.

Тракторҙарҙы сифатһыҙ ремонтланған кеүек үк, Өбдрәшит МТС-ы ҡыш көнө механизатор кадрҙары әҙерләү менән дә бик насар шөғөлләнде. Шунлыҡтан хәҙер МТС-та трактористар етешмәй. Шул үк «Пятилетка» колхозында ғына ла әле булһа трактор бригадаһы тейешле кадрҙар менән комплектовать ителмәгән. Партия һәм хөкүмәттең был турала махсус ҡарары булыуға ҡарамастан, ВКП(б)-ның Олшәй район комитеты ла, МТС етәкселәре лә был бригаданы комплектовать итеү тураһында ваҡытында ҡайғыртманылар. Бригадаға яңынан алты тракторист таләп ителә. Трактористар булмағанлыҡтан ғына ремонттан сығарылған тәғәрмәсле 2 трактор «Пятилетка» колхозында 17 апрелдән бирле файҙаланылмай ултыра. Ваҡыт көтмәй, сәсеүҙең иң яҡшы агротехник сроктары көн һайын уҙа бара. Был колхозда ни бары 271 гектар майҙанда тырматыу, 131 гектар майҙанда культивация уҙғарылған, 92 гектар ер һөрөлгән, ни бары 5 гектар ғына ашлыҡ сәселгән. Ер һөрөүҙә эштең сифатына иғтибар бирелмәй. Тракторист ингәш Нестеренко 7 гектар ерҙе предплужникһыҙ һабандар менән, ер баштарында сәй ҡалдырып һөргән.

МТС етәкселәре «Трудовик» колхозына 2 СТЗ—НАТИ һәм тәғәрмәсле 2 трактор ебәргәндәр ҙә, тыныслангандар. Ә сәскестәр тураһында «онотҡандар». Сәскес булмағанлыҡтан трактордар эшләмәй ултыралар.

«Тау-Күл» колхозын хезмәтләндереүсе ингәш Хәбиров етәкселек иткән 1-се номерле трактор бригадаһында ла баҫыу эштәре бик аҡрын темп менән бара. Был колхозда эшләргә тейешле булған С—80 тракторына ремонт һаман тамамланмаған, а СТЗ—НАТИ һәм тәғәрмәсле ике трактор яҡтылыҡ менән тәьмин ителмәгән. Шуға күрә улар тәнә бөтөнләй эшләмәйҙәр.

МТС етәкселәре баҫыу эштәрендәге был хаталарҙы ашығыс бөтәрергә һәм эшкә оператив етәкселек итергә бурыслылар.

Ғ. Ғәйнетдинова.
(Үҙ хәбәрсебеҙ).

Колхозлар менән төҙөгән договор үтәлмәй

Өлшәй районы колхоздарында массовый рәүештә баҫыу эштәре башланыуға ун көндән артыҡ ваҡыт үтте. Хәҙер бөтә кәс яҙғы сәсеүҙе юғары агротехника нигеҙендә, ҡыҫҡа срокта тамамлауға тупланып, һәр көн, һәр сәғәт эште тулы файҙаланырға тейеш.

Ҡыҙғаныҫҡа ҡаршы, Өбдрәшит МТС-ы етәкселәре яҙғы баҫыу эштәренең агротехник сроктары менән бөтөнләй иҫәпләшмәйҙәр. Бына «Пятилетка» колхозы. Ул Өбдрәшит МТС-ы зонаһында ин эре хуҙалыктарҙың береһе. Колхоз быйыл ләкин 2300 гектар майҙанда һабан ашлыҡ культуралары сәсеүҙе планлаштырҙы. Колхоз менән төҙөлөкән договор буйынса МТС-тың был колхозды хезмәтләндереүсе инптәш Колиниченко етәкселек иткән трактор бригадаһы ике-өс көн эсендә көҙҙән туңға һөрөп ҡалдырылған 500 гектар ерҙе, 200 гектар ҡышлатып культураһын тырматыуға, 8 эш көнөндә 1500 гектар майҙанда иртә культуралар сәсеү үткәрергә, 900 гектар ер һөрөргә тейеш инс. Тракторҙар менән генә һәр көн көн тигәндә 190—200-ар гектар ашлыҡ сәсергә кәрәк. Бригадаға көндәлек эш нормаһын үтәү генә түгел, ә арттырып үтәгә мөмкинлек бар. Сөнки бригадаға 2 С—80 тракторы, 2 СТЗ—НАТИ һәм тәғәрмәсле ес трактор бирелгән. Колхоз тарафынан бригаданы хезмәтләндереүсе тейешле кешеләр, аттар бүленгән, эш өсөн бөтә шарттар тыуҙырылған. Бында 14 апрелдә үк баҫыу эштәрен бөтә киңлегенә йәйелдерергә мөмкин инс. Ләкин бында бөгөнгө кеңә тиклем баҫыу эштәре массовый тәс алғаны юҡ. Тракторҙар колхозға тик 15 апрелдә генә килтерелде. Икенсе көндө машиналарҙы эш урындарына илтеү менән ваҡыт үтте. С—80 һәм бер СТЗ—НАТИ тракторы насар ремонтланғанлыҡтан тәүге гектарҙарҙы һөрөп тырматҡанда үк ватылды.

Тракторист ингәш Николенко 43-сө номерле СТЗ—НАТИ тракторын хатта баҫыуға ла алып барып өлгермәне, ватылды. Трактористар уны яңынан ремонтҡа куйҙылар. Ингәш Нестеренко эшләгән С—80 тракторының радиаторы ярыҡ, унан тупланыуы һыу ағып тора.

— Ниңә ремонтланмаған ватыҡ тракторҙарҙы колхозға алып килдегеҙ һуң, — тигәс:

— Был тракторҙарҙы ремонтлағанда беҙ ҡатнашманыҡ. Уҙған йыл беҙ МТС-та эшләнек. Биргәс алдыҡ инде, — тиҙәр тракторист Николенко һәм Михайлов ингәштәр.

МТС директоры ингәш Мөхәмәтовҡа лә, МТС-тың өлкән механигө ингәш Сеннойға ла тракторҙарҙың эшкә башлай алмауҙары тураһында өҙлөкһөҙ сигналдар килеп тора. Ләкин улар әште тиҙерәк юлға һалыу тураһында конкрет сара күрмәйҙәр. Ошо ваҡытҡа тиклем МТС-та булған 3 күсмә мастерскойҙың береһенә лә ремонт тамамланмаған, улар әле булһа ватыҡ килеш усадьбала ултыралар. МТС-тың участка механиктәре лә, өлкән механигө ингәш Сенной за урындарға сығып трактор бригадаларына практик ярҙам күрһәтеү урынына әле һаман яйлап ҡына күсмә мастерскойҙарҙың ремонтланғанын ҡотолар.

— Бына ошо кондарҙә берәр күсмә мастерскойға ремонт яһап бөтә алһаҡ, унан трактор бригадаларына сығалай башларбыҙ инде, — ти тыныс ҡына ингәш Сенной.

Тракторҙарҙы сифатһыҙ ремонтлаған кеүек үк, Өбдрәшит МТС-ы ҡыш көнө механизатор кадрҙары әҙерләү менән дә бик насар шөғөлләнде. Шунлыҡтан хәҙер МТС-та трактористар етешмәй. Шул үк «Пятилетка» колхозында ғына ла әле булһа трактор бригадаһы тейешле кадрҙар менән комплектовать ителмәгән. Партия һәм хөкүмәттең был турала махсус ҡарары булыуға ҡарамастан, ВКП(б)-ның Олшәй район комитеты ла, МТС етәкселәре лә был бригаданы комплектовать итеү тураһында ваҡытында ҡайғыртманылар. Бригадаға яңынан алты тракторист таләп ителә. Трактористар булмағанлыҡтан ғына ремонттан сығарылған тәғәрмәсле 2 трактор «Пятилетка» колхозында 17 апрелдән бирле файҙаланылмай ултыра. Ваҡыт көтмәй, сәсеүҙең иң яҡшы агротехник сроктары көн һайын уҙа бара. Был колхозда ни бары 271 гектар майҙанда тырматыу, 131 гектар майҙанда культивация уҙғарылған, 92 гектар ер һөрөлгән, ни бары 5 гектар ғына ашлыҡ сәселгән. Ер һөрөүҙә эштең сифатына иғтибар бирелмәй. Тракторист ингәш Нестеренко 7 гектар ерҙе предплужникһыҙ һабандар менән, ер баштарында сәй ҡалдырып һөргән.

МТС етәкселәре «Трудовик» колхозына 2 СТЗ—НАТИ һәм тәғәрмәсле 2 трактор ебәргәндәр ҙә, тыныслангандар. Ә сәскестәр тураһында «онотҡандар». Сәскес булмағанлыҡтан трактордар эшләмәй ултыралар.

«Тау-Күл» колхозын хезмәтләндереүсе ингәш Хәбиров етәкселек иткән 1-се номерле трактор бригадаһында ла баҫыу эштәре бик аҡрын темп менән бара. Был колхозда эшләргә тейешле булған С—80 тракторына ремонт һаман тамамланмаған, а СТЗ—НАТИ һәм тәғәрмәсле ике трактор яҡтылыҡ менән тәьмин ителмәгән. Шуға күрә улар тәнә бөтөнләй эшләмәйҙәр.

МТС етәкселәре баҫыу эштәрендәге был хаталарҙы ашығыс бөтәрергә һәм эшкә оператив етәкселек итергә бурыслылар.

Ғ. Ғәйнетдинова.
(Үҙ хәбәрсебеҙ).

Башҡорт АССР-ы колхоздарында яҙғы баҫыу эштәре барышы*)

(План үтәлеше 1951 йылдың 1 Майына процентторҙа)

Районлар	Алтын сәселгән	Арыҫ ултыртҡан	Ужым тырматҡан	Яңы ерҙәрҙе культурларға сәскәлгән
Хәйбулла	88,4	55	74	9
Йомағужа	85,9	63	61	96
Әбйәлил	74,3	48	59	38
Зиләйыр	73,0	71	93	52
Туймазы	72,4	100	100	79
Мәкәр	72,3	—	77	55
Кандра	71,6	83	86	49
Дәүләкән	70,9	39	91	68
Баймаҡ	70,3	16	42	—
Шишмә	70,1	58	70	50
Стәрлетамаҡ	69,0	64	14	25
Күгәрсен	66,6	63	99	20
Бүздәк	66,5	77	68	46
Матрай	65,0	45	73	26
Благовар	64,9	47	24	26
Ғафури	64,1	18	31	51
Абзан	62,3	77	59	8
Балтач	60,6	52	38	10
Стәрлебаш	60,4	88	78	39
Миәкә	58,6	50	58	20
Өфө	57,7	68	84	29
Учалы	57,6	42	62	5
Янаул	56,9	70	51	40
Кыйғы	56,3	—	42	28
Дүртөйлө	56,2	77	105	15
Воскресен	53,5	50	54	26
Әлшәй	53,2	37	107	34
Сакмағош	52,2	100	58	30
Шаран	51,2	96	63	37
Ауырғазы	51,0	48	67	29
Кейергәҙе	50,8	53	67	10
Илеш	50,8	60	60	19
Малаҡыҙ	50,3	32	61	39
Архангел	48,5	—	54	30
Борай	47,7	54	48	8
Бозай	46,8	83	58	21
Пермәкәй	45,6	66	42	24
Нуриман	45,2	—	27	46
Белорет	44,8	—	9	21
Покровка	44,7	—	49	11
Мишкә	44,5	70	40	9
Тырмыҫкалы	43,7	53	62	9
Федоровка	43,1	50	31	12
Салауат	42,9	—	34	17
Татешлө	42,9	—	40	42
Бәкәлы	42,1	62	51	20
Бөрө	41,5	54	59	5
Ишлайыр	40,6	—	21	—
Бишбүләк	40,4	60	10	25
Благовещен	40,0	117	44	20
Бәләбәй	37,5	35	41	15
Белокатай	36,4	—	39	6
Аскын	35,1	—	51	27
Оло Теләк	34,3	—	12	44
Байтыбаш	33,7	—	22	30
Тәрнәл	33,1	—	24	25
Калтасы	32,6	57	66	22
Иглин	31,3	58	52	26
Кушнаренко	30,7	50	22	12
Бөрйән	29,0	—	23	—
Дыуан	27,8	—	45	—
Мәсетле	25,3	—	62	1
Краснокай	20,5	45	38	3
Октябрьский ҡалаһы	39,3	—	—	—

*) Райондарҙың тотҡан урыны сәсеү буйынса билдәләнелә.

КЫҪҚА СРОКТА

Уҫалы районы колхозсылары Беренсе Май байрамын зур хезмәт күтәренкелеге менән ҡаршыланылар. Районлың алдынғы колхоздары был көндө иртә культуралар сәсеү эшен тамамлау менән билдәләнделәр.

«Совет» колхозы сәсеүҙе 29 апрелгә тамамланы. Был колхозды хезмәтләндереүсе инптәш Дәүләтбаев етәкселек иткән трактор бригадаһы сәғәт графигы буйынса эшләп, яҙғы баҫыу эштәрен срогынан алда үтәне һәм 800 килограмм яңылыҡҡа экономия яһаны.

М. Хәйдәров.

Өфөлә 1 Май демонстрацияһы. Һүрәттә: Молотов районы хезмәтсәндәре колонналары трибуна алдынан үтәләр.

М. Әхмәтьянов фотоһы.

Алдыкғы һаҡлыҡ кассаһы

Молотов районының Үҙәк һаҡлыҡ касса һы коллективо (Өфө ҡалаһы) үҙенә йөкмәтелгән бурысты намыҫлы үтәп килә. Ул үткән йыл өсө тапҡыр Башҡорт АССР-ының иң яҡшы кассалары исемен яулап алғайны. Һәм быйыл да коллектив фидакәр эшләп, республикабыҙҙың финанс системаһында алдынғылар сафында бара. Акса туплау пландарын систематик үтәүе менән бергә, заем облигацияларын тотоусыларҙы һәм вкладчиктарҙы культуралы хеҙмәтләндерә.

Коллективтың уңышлы эшләүенең сере — район партия, совет ойошмаларының оператив етәкселегендә, хеҙмәтсәндәр араһында көндәлек эш алып барыуҙа. Үҙәк һаҡлыҡ кассаһының эшендә тәүге партия, комсомол һәм профсоюз ойошмалары ҙур булышлыҡ күрһәтеүҙәрендә.

Тик һуңғы ике ай эсендә генә, йәғни һаҡлыҡ кассаларының һәм комсодтарҙың эшенә общественный смотр барышында тыйа районлың хеҙмәтсәндәре араһында йәҙҙән артыҡ доклад һәм бер нисә йәҙ беседа үткәрелде. Был докладтар һәм беседалар илебеҙҙең халыҡ хужалығын үҫтереүҙә государство заемдарының тотҡан әһәмиәтенә арнадылар.

Урындағы партия ойошмаларының ярҙамында башҡа күп кенә ойоштороу-массовый саралары тормошҡа ашырыла. Мәҫәлән, предприятиелә рҙәге профсоюз комитеттәре һәм комсод председателдәре менән, финанс активистәре менән конференциялар үткәрелә. Общественный смотр осорона йәҙҙән артыҡ комсод үҙенең эшләгән эше буйынса хеҙмәтсәндәр алдында отчет яһаны.

Үҙәк һаҡлыҡ кассаһының инициативаһы менән предприятие һәм учреждениелә р эргәһендә ойоштороған йәҙҙән артыҡ белешмә өҫтәлдәре эшләй. Улар заем отоштарын тиҡшереү менән бергә, хеҙмәтсәндәргә государство заемдарының һәм вкладтарҙың әһәмиәте тураһында аңлаталар. Һуңғы ике ай эсендә генә райондың һигеҙ меңгә яҡын кешенең облигациялары тиҡшерелеп, уларға 84 мең һум отош түләнде. Был ваҡыт эсендә һаҡлыҡ кассаларына ярты миллион һумдан күберәк суммала яңы вклад ныҡытырылды һәм вкладчиктар һаны өс йәҙ алтмыш өс кешегә үҫте.

Ҙур ойоштороу-массовый саралармы үткәреү аркаһында район смотр шарттарын уңышлы үтәүгә өлгәште. Үткән йылғы заем буйынса подписчиктар менән иҫәпләшеү срогында тамамланды һәм бөтә подписчиктарға ла облигациялары үҙ ваҡытында тапшырылды. Шуны әйтергә кәрәк, Үҙәк һаҡлыҡ кассаһы СССР халыҡ хужалығын аҡҡа баҫтырыу һәм үҫтереүҙең Бишенсе государство заемын бюджет суммаһынан байтаҡ арттырып урынлаштырыу, ҡала һаҡлыҡ кассалары араһында беренсе урынды алғайны.

Үҙәк һаҡлыҡ кассаһының коллективе (мөдире ингәш Ғ. Хәлимкова) үҙенең бөтә массовый эшен общественный ойошмалар менән тығыҙ бәйләнештә үткәрә. Ул үҙе тирәһенә финанс активе туплаған.

Заем облигацияларын тотоусыларҙың һәм вкладчиктарҙың хеҙмәтләнеүен яҡшыртыу мәсьәләһендә үҙәк һаҡлыҡ кассаһы үҙенең рабочиктәре менән регуляр производство конҫультацияларын үткәреүҙе ойоштороған. Ул конҫультацияларҙа алдынғы работниктәрҙең эш тәжрибәләре менән уртаҡлашыла. Ағымдағы мәсьәләләргә ҡарата систематик беседалар алып барыла, ҡыҫҡарып газеталар уҡыла. Шуған тыш техник түңәрәк эшләй. Былардың бөтәһе лә һаҡлыҡ кассаһының работниктәренә үҙҙәренең эш квалификацияһын һәм культураһ кимәлен күтәреүгә, вкладчиктарҙы культуралы хеҙмәтләндереүгә булышлыҡ итә. Шунда иҫәп-хисап эштәре лә яҡшы ҡуйылған. Шуға күрә һаҡлыҡ кассаһының эшенә ҡарата хеҙмәтсәндәр тарафынан бер генә жалоба ла юҡ. Отчеттар срогынан алда тапшырылалар.

Үҙәк һаҡлыҡ кассаһының бүлексәләренән В. Зинәева, Е. Иванова, Ф. Сабирова пионерҙар етәкселек иткән кассаларҙың эш күрһәткестәре айырыуса яҡшы. Улар үткән кварталдың заданиеларын байтаҡ арттырып үтәнеләр.

Коллективта һәр бер работник үҙ өҫтенә социалистик йөкләмә алған һәм шул йөкләмәһен үтәү өсөн намыҫлы көрәшә. Социалистик ярышты киң йәйелдереү нигеҙендә был коллективтың тағы ла яҡшыраҡ күрһәткестәргә өлгәшеүенә шикләнмәҫкә мөмкин.

Г. Әмир.

Сит илдәрҙә 1 Майҙы байрам итеү

Беренсе Май — ер шары хеҙмәтсәндәренең халыҡ-ара солидарлығының һәм тыныслыҡ көсө күренешенә әүерелә. Ул — ҙур ваҡыт. Ул — ҙур ваҡыт. Ул — ҙур ваҡыт.

Беренсе Май байрамына әҙерлек бөтә донъяла тыныслыҡ өсөн көрәште тағы ла көсәйтә. Был бәйек держава араһында Тыныслыҡ Пактын төҙөү тураһында Тыныслыҡтың Бөтә Донъя Советы Мәрәҙәтенә күпселек илдәрҙә 1 Майға беренсе йәҙ меңләгән ҡултамғалары йыйналғайны ла инде. «Тыныслыҡ Пактын төҙөүҙе талап итәбеҙ!» — Был лозунг халыҡ демократияһы илдәрендә һәм Германия Демократик Республикаһында демонстранттарҙың Беренсе Май колонналарының өҫтөнә елберәсәне. Реакцион хөкүмәттәрҙең янауҙарына һәм полицияның ҡоторонауҙарына ҡарамаҫтан Париж һәм Рим, Нью-Йорк һәм Лондон, Вена һәм Токио, Джакарта һәм Стокгольм, Сант-Яго һәм Дели һәм капиталистик илдәрҙәге йәҙәрләгән башҡа ҡалаларҙың эшселәре уны үҙҙәренең байрактарында алып барҙылар.

Беренсе Май демонстрациялары ҡуйғтле Советтар Союзы тарафынан етәкселек ителгән тыныслыҡты яҡлаусылар лагеренең һуңғы йылда ни тиклем үлсәп бөтөргөһеҙ үҫкәнлеген күрһәткәне. Ер шарындағы ябай кешеләрҙең үйҙары һәм тойғолары был көндә бәйек социализм илене, демократия һәм тыныслыҡтың ваҡшамаҫ таянысына, халыҡтарҙың бәйекләү учителе һәм илбашсыһы, бәйек Сталинға юнәлтелгәйне. Советтар Союзында һуғышҡа һуңғы сталинсе бишйыллыҡты уңышлы үтәү тураһында байрамға тиклем бер нисә көн элек итлап ителгән белдереү Беренсе Майҙы байрам итеүгә айырыуса шатлыклы характер бирҙе. Совет халҡының яңы бәйек еңеүе бөтә донъя эшсәндәренең йөрәктәренә ҡорҡыныс тыуҙырҙы, уларға тағы ла күберәк батырлыҡ, үҙ көстәренә тағы ла күберәк ышаныу, бөтә донъяла демократия һәм социализмдың еңеүе өсөн көрәшергә тағы ла күберәк ихтыяр бирҙе. Чехословакияның «Руде право» газетаһы был тойғоларҙы яҡшы белдерҙе: «Совет өлгәшеүҙәре, тип яҙҙы газета, тыныслыҡтың гүзәл йолы йәшәүен бөтә кешелек донъяһына яңынан күрһәтәләр: донъяла йәшәүҙең, төҙөүҙең һәм ижад итеүҙең иңдәй шатлыҡлы булыуын, капиталистарҙың башҡа, ҡоралланыуҙар артынан ҡоторонҡо ҡыуыуҙың башҡа, кризистарҙың башҡа, эшһеҙлектең башҡа йәшәүҙең иңдәй шатлыҡлы булыуын күрһәтәләр».

Империализм бығауҙарынан ысҡынып, Польша, Чехословакия, Венгрия, Болгария, Румыния, Албания халыҡтары үҙҙәрен азат итеүсе һәм дуҫтары Советтар Союзы ярҙамында уңышлы рәүештә социализм нигеҙен һалалар. Ныҡлы һәм геройик көрәштә үҙ азатлығын һәм бойондороҡһоҙлоғон һаҡлап алып ҡалған бәйек Кытай халҡы совет державаһының туғандарса ярҙамына таянып, яңы тормош төҙөй. Халыҡ демократияһы илдәренең эшсәндәре станок янында йәки баҫыуҙа эшләп, үҙ халҡының тормошон яҡшыртыу ғына түгел, бәлки тыныслыҡ һәм демократия лагерен нығытыуҙарын да, һуғыш тотҡанлырыусыларға ҡаршы көрәшеүҙәрен дә асыҡ аңлайҙар. Быны шуға күрә лә был илдәрҙә киң йәйелдерелгән хеҙмәт ярышы эшселәрҙең һәм крәҫтиәнселәрҙең үйҙарында тыныслыҡ өсөн көрәш менән нык бәйләнгән. «Тыныслыҡты һаҡлап алып ҡалыуға мин үҙем нәмә менән булышлыҡ итә алам?» тип һорайҙар үҙ-үҙҙәренән ябай кешеләр, һәм Кытай Халыҡ Республикаһында, Польшала, Чехословакияла, Венгрияла, Болгарияла, Румынияла, Албанияла, Монголия Халыҡ Республикаһында, Германия Демократик Республикаһында Беренсе Майға күтәренке производство йөкләмәһен алмаған бер генә кеше лә булманы.

Бөйөк байрамға әҙерлек йыйылыштарҙа һәм митингыларҙа хеҙмәтсәндәр үҙ өлгәшеүҙәренә ғорурлыҡ менән йомғаҡ яһанылар, э Беренсе Майҙа шатланып һәм бергәм булып демонстрацияға сыҡтылар. Пекин, Варшава, Прага, София, Бухарест, Будапешт, Тирана, Улан-Батор, Берлин быйылғылай ҙур һәм матур 1 Май демонстрацияларын бер ваҡытта ла күргәндәре юҡ ине әле.

Кытай Халыҡ Республикаһының байрамса бөҙәлгән башҡалағы — Пекинда демонстрацияла 600 меңдән артығыраҡ кеше, Шанхайҙа 2 миллиондан артығыраҡ кеше ҡатнашты. Демонстранттар колонналары өҫтөндә — байрактар лениҙе, Маркс, Энгельс, Ленин һәм Сталин. Кытай Халыҡ Республикаһының партия һәм хөкүмәт етәкселәренең портреттәрен күтәреп урамдарға сыҡтылар. Күп кенә лозунгыларҙа һәм плакаттарҙа: «Тыныслыҡ, хеҙмәт, социализм» тигән һүҙҙәр яҙылған. Болгария хеҙмәтсәндәре Тыныслыҡ Пактын төҙөү тураһында Тыныслыҡтың Бөтә Донъя Совете Мәрәҙәтенә берҙәм күл ҡуйып, тыныслыҡ эшен һаҡлап алыу ҡалырға ныҡлы әҙер тороуҙарын белдерҙеләр. Болгарияның 5 миллионлан артығыраҡ гражданы был Мәрәҙәткә үҙенең ҡултамғаһын ҡуйҙы.

Варшава хеҙмәтсәндәренең Беренсе Май демонстрацияһы ғәйәт ҙур һәм матур булды. Унда Польша башҡалағының 400 меңдән артығыраҡ кешеһе ҡатнашты.

Германия Демократик Республикаһының хеҙмәтсәндәре Беренсе Май көнөн ҙур күтәренкелек менән байрам иттеләр. Берлиндең демократик секторының йәҙәр меңләгән халҡы Беренсе Май колонналарында биш йыллыҡ планның беренсе айҙарында үҙҙәренең производство уңыштарын күрһәтеүсе плакаттар, диаграммалар, макеттар күтәреп йөрөнәләр. Маркс һәм Энгельс исемендәге майҙан аша демонстранттар үткән ваҡытта: «Пәшәһен бөйәк Сталин — немец халҡының иң яҡшы дуҫы!» тигән тауыштар яңғыраны. Демократик сектор хеҙмәтсәндәре менән бергә Берлин урамдарына көнбайыш секторҙарҙың прогрессив халҡы ла сыҡты. Немец патриоттарына — Көнбайыш Берлин халҡына Беренсе Майҙы тыныслыҡ өсөн, Германияның берҙәмлеге өсөн көрәш кәнә итеп байрам итергә полиция терроры ҡамасаулыҡ итә алманы.

1951 йылдың Беренсе Май байрамында капиталистик илдәрҙең хеҙмәтсәндәре бөтә изге теләкле кешеләрҙең тыныслыҡ өсөн көрәш байрағы тирәһенә тупланғандарының һәм халыҡ-ара солидарлығының бәйек көсөн демонстрациялаһылар. «Берләшеүҙәр артынан тығыуға сәй тырышырға!», «Америка оккупанттары, Франциянан китегеҙ!», «Беҙ Тыныслыҡ Пактын төҙөүҙе талап итәбеҙ!», «СССР-ға һәм халыҡ демократияһы илдәренә һәҙәм француз халҡы һуғышмаясаҡ, бер ваҡытта ла һуғышмаясаҡ!» тигән лозунгылар астында Парижҙың бөтә хеҙмәтсәндәре ҡалаһы тирмәк 1 Май көнөндә урамдарға сығыр.

Франция реакцияһы Париж прокурорының 1 Май демонстрацияһы ҡаршы провокациялар юлы менән өҙөргә таштылы. Ләкин полиция таяҡтары демонстранттар колонналары өҫтөнә хеҙмәтсәндәре Беренсе Май демонстрацияһын, — тип яҙа «Юманите» газетаһы, — әлеге булған тарихи демонстрациялар менән сағыштырырға ярамай. Быйылғы демонстрацияләренең ҡуәтле һәм ҡәүәте яғынан ғына түгел, шулай ук төҙөлөш профсоюз ойошмаларына ингән хеҙмәтсәндәр тарафынан ҡурҡытелған элегә тиклем булмаған дәрәжәлә ныҡлап та айырылып тора. Шулай ук Марселдә, Бордола, Руанда, Лионда һәм *Франциянын* башҡа ҡалаларында 1 Май хеҙмәтенә халыҡ демонстрациялары һәм митингыларҙа булды.

Нью-Йоркта күп меңләгән кеше ҡашлығында Беренсе Май демонстрацияһы булды. «Америка халҡы, — тип телә *Нью-Йорк хеҙмәтсәндәренең* 1 Май митингыһенда ҡабул ителгән резолюцияла, — тыныслыҡ теләй. Кытай Халыҡ-демократик республикаһы менән тыныс килешеүгә өлгәшеүгә ваҡыт ете. Һуғышҡа сик ҡуйығыҙ һәм тыныслыҡты урынлаштырығыҙ». Нью-Йорк һәм Американың башҡа ҡалаларының эшселәре, хеҙмәткәрҙәре һәм студенттәре 1 Май көнөндә АҠШ-тың ете штатыуғ ҡоруҡтары тарафынан үткәрелгән Һуғышҡа әҙерләнеүҙе политикаһына ҡаршы белдерҙеләр һәм тыныслыҡ теләгәндәрен белдерҙеләр.

Италия хеҙмәтсәндәре Беренсе Май байрамын тыныслыҡ өсөн, үҙ сәғәттәрен бирҙәмлеген нығытыу өсөн көрәш ҡоралдары ҡасында билдәләнеләр. Парижда промышленность үҙәге — Милан — Беренсе Май митингыһенда йәҙ меңдән артыҡ кеше ҡатнашты. Шулай ук Рим, Венецияла, Турында, Неаполдә һәм башҡа ҡалаларында 1 Майға ҡарата массовый митингылар һәм демонстрациялар булып үтте.

Халыҡтар һуғыш теләмәйҙәр, бөтә ерҙәге 1 Май демонстрацияларының ҡуәтле һәм тыныслыҡ өсөн көрәшселәренең үҫеүен һәм ҡәүәтләнеүен үҙҙәрен һәм ҡәүәтләнеүен күрһәтәләр. (ТАСС).

ӘБЙӘЛИЛ РАЙОНЫНДА

Ҙур отоштар

1951 йылда район һаҡлыҡ кассаһы заем облигациялары тотоусыларға 49800 һум отош аҡсаһы түләне.

ВКП(б) райкомы пропагандисе Хәкимов 25 мең һум, «Путь к коммунизму» колхозы члены Азанов 6600 һум һәм Сталин исемендәге колхоз члены Сидоров 5 мең һум отто.

Китап фонды арта

Район үҙәгендәге библиотеканың китап фонды йылдан-йыл арта. Хәҙер унда китап һаны 9 меңгә һәм уҡыусылар һаны 1100-гә етә.

„Колхозник“ спорт обществолары

Районда «Колхозник» спорт обществолары төҙөү эше тамамланды. Бөтәһе 16 урында төҙөлөп, 900-гә яҡын член иҫәпләнә. Күптән түгел общество члендәренең район конференцияһы үткәрелде.

Эреләтелгән колхозда яңы төҙөлөштәр

Сталин исемендәге эреләтелгән колхоз быйыл төҙөлөш эштәре буйынса клуб, колхоз канцелярияһы, колхозсылар өсөн 20 торлаҡ йорто, 500 тонна һыйышлы орлоҡ һаҡлағыс, сусҡалар һәм коштар торлағы һалыуҙы планлаштырғайны. Колхозда хәҙер төҙөлөш эштәре ҡыҙыу бара.

Ошо йылдың мәрт айында ремонтный ярҙамында эшләй торған тирмән төҙөлөп, эксплуатацияға бирелде.

Мактаулы йылҡы ҡараусы

Совет Армияһының элекке кавалериса Яунбаев 20 йыл инде Буденный исемендәге колхозда йылҡы ҡарай. Ул ошо ваҡыт эсендә колхозға мендән артыҡ колон үҫтереп бирҙе.

Ә. Йәғәфәров.

КОРЕЯЛАҒЫ ВАҠИҒАЛАР

Халыҡ армияһы баш командованиеһенең белдереүе

ПХЕНЬЯН, 2 май. (ТАСС). Корея демократик республикаһы Халыҡ армияһының баш командованиеһе 2 майҙа, Халыҡ армияһының частәре Кытай добровольецтәре менән берлектә, бөтә фронттарҙа дошманға йәнле көстә һәм техникаға өҫтөнлөгөүҙәр йәнә, ҡаты һуғыш алыштарыуҙы дауам иттерҙеләр, тип хәбәр итә.

Һуңғы бер нисә көн эсендә бигерәк тә Халыҡ армияһының частәре менән артиллерия офицерҙары юҡ иттеләр, яраланыуҙарынан ҡалалар һәм ҙур трофейҙар иҫәптән, 300 автомашина һәм 30-ҙан ҡулға төшөрҙөләр.

СССР халыҡ хужалығын аҡҡа баҫтырыу һәм үҫтереүҙең бишенсе Государство заемының отош тираждары

СССР Финанс министерствоһының тапшырған мәғлүмәттәренә ҡарағанда, СССР халыҡ хужалығын аҡҡа баҫтырыу һәм үҫтереүҙең бишенсе Государство заемы облигацияларын предприятиелә рҙә һәм учреждениелә рҙә подписчиктарға бирелеп ҡаланған. Шулай ук үҙ подпискаһын тапшырған крәҫтиәндәргә лә облигациялар бирелгән.

Подписчиктарға ниндәй ҙә булһа бәйгеләр менән бирелмәгән облигациялар үҙәк һаҡлыҡ кассаларына тапшырылғандар, подписчиктар уларҙы бер йыл — 1952 йылдың 1 апреленә тиклем ала алалар.

СССР халыҡ *хужалығын аҡҡа* баҫтырыу һәм үҫтереүҙең бишенсе Государство заемы буйынса отоштарҙың бишенсе тиражы үткәреләсәк. Беренсе тираж июлдә Колсноярск ҡалаһында, икенсе тираж — 11 ноябрҙә Мәскәү ҡалаһында булдырасаҡ. (ТАСС).

СПЕЦИАЛИСТ КӘҢӘШТӘРЕ

Йәшел конвейер ойоштороу

Малдарҙы яҡшы тәрбиәләү һәм ашатыу өсөн йыл әйләнәһенә нормаль шарттар тыуҙырыу уларҙың продукт биреүсәнлеген күтәреүҙә төп шарт булып тора. Малсылыҡ алдынғыларының тәжрибәһе, малдарҙы йәйге көтөү осорона башҡалыҡтыуҙағы ҡәҙәр һәм һуғыл бесән һәм һуғлы азыҡтарҙы, ҡышҡы осорҙа яҡшы бесән һәм һуғлы азыҡтарҙы мул ашатыу һөҙөмтәһендә, концентраттарҙы расходланмайынса ғына тиерлек, һәр бер һыйырҙан йылына 3-4 мең литр һөт һауып алыу мөмкинлеген күрһәтә.

Республикала малдарҙы аҫрау һәм ашатыу шарттары күп кенә хужалыҡтарҙа ҡәнәғәтләнмәҫлек тора әле. Мал азыҡтарының етешмәүе арҡаһында ҡышлатыу нәҫәр үткәрелә һәм көтөүлектәрҙә йөрөтөү ҙә нәҫәр ойошторола. Малдар йәй көндәрендә аҙ үләнле тәбиғи көтөүлектәрҙә йөрөтөләләр. Унда көтөү йөрөтөү системаһыҙ алып барыла: азыҡҡа бурған талантар һәм көтөүлектәрҙә азыҡтың күпме булыуы, шулай ук көтөүлектәрҙәге үҫемлектәрҙең биологик үҙенсәлектәре иҫәпкә алынмай. Мәҫәлән, һыйырға төҙөлөшө 50-60 килограмм йәшел үләнбирергә кәрәк. Ә 20-25 литр һөт һауын алған ваҡытта 80 килограмм һәм унан да күберәк йәшел үләнтелә ителә. Ләкин һыйырҙар көтөүлектәрҙә был үләндең тик 25-30 килограмын ғына ялмап ала. Былай ҡарау малдарҙың продукт биреүсәнлегенең түбәнәйеүенә һәм көтөүлектәрҙең ҡаплануына килтерә.

Юғарыла әйтелгәндәрҙең бөтәһе лә беҙҙә малдарҙы көтөүҙәрҙә тотоу тәртибен тығыҙ үҙгәртеүҙе һәм һәр бер хужалыҡта йәшел конвейер булдырыу бурысын йөкмәтә.

Общественный малсылыҡты үҫтереүҙең өс йыллыҡ планы тураһындағы ҡарарҙа партия һәм хөкүмәт мал азығы байлыҡтарын яҡшыртыу көрәклегенә, уларҙы рациональ файҙаланыуға һәм йәшел конвейер ойоштороуға серьез иғтибар биреүҙе талап итә. Был маҡсат өсөн күп йыллыҡ һәм бер йыллыҡ үлән сәсеүлектәренән һәм көрәкле күләмдәрҙә һуғлы һәм силос культураларының сәсеүлектәренән торған яңалма көтөүлектәр булдырырға тәкдим ителә. Был ҡарар, һис шикһеҙ, үтәлергә тейеш.

Йәшел конвейерҙе нисек ойоштороргә? Йәшел конвейер үҙ эсенә бөтә көтөүлек хужалығын культуралы башланғыстарҙа ойоштороуға юнәлтелгән төрлө саралар комплексын ала. Уның нигеҙе булып, малдарҙың продукт биреүсәнлегенә буйынса план заданиеларынан һәм хужалыҡ шарттарынан сығып, малдарҙың һәр бер группаһын көтөүлектә тотоуҙың хужалыҡ тарафынан төҙөлгән календарь планы тора.

Бөтә көтөүлек осорона малдарҙы туҡланыу өсөн нормаль шарттар тыуҙырыу һәм азыҡ байлыҡтарын рациональ файҙаланыуға килтереүгә юнәлтелгән тәрбиәләүҙең ябай ысулдарын индереү йәшел конвейерҙе ойоштороуға беренсе нәүбәттәге бурыс булып тора. Малдарға нормаль туҡланыу булдырыу өсөн һәр бер көтөүҙең көтөүлектәрҙәге азыҡҡа булған талабын белергә һәм унан һуң был талапты тулыһынса канәғәтләндереү өсөн етерлек һанда азыҡ булдырырға кәрәк. Азыҡҡа булған талап малдарҙың айырым группалары өсөн билдәләнелгән рационға ярашлы рәүештә уларҙың йәшәү, продукт биреүсәнлегенә һәм башҡа үҙенсәлектәренә ҡарап билдәләнелә. Мәҫәлән, бер төҙөлөккә мөгөҙлө эре малға 50-60, бер йәшкә тиклемге быҙауҙарға 13-18, бер йәштән юғары быҙауҙарға 25-30, аттарға 40-50, һарыҡтарға 6-8, сусҡаларға 8 килограмм йәшел азыҡ талап ителә.

Талап ителгән азыҡтарҙы беренсе нәүбәттә хужалыҡтағы азыҡ байлыҡтарына иҫәбенә тупларға кәрәк. Бының өсөн хужалыҡтың бөтә азыҡ байлыҡтарын (көтөүлектәр, сабынлыҡтар һәм башҡалар) иҫәпкә алына, уларҙы файҙаланыу срокта ры һәм уларҙағы йәшел массаның дөйөм запасы билдәләнелә. Етешмәгән азыҡ сәселгән үләндәр һәм мал азығы сәсеү әйләнештәрендә йәки сәсеү әйләнеше участкаларындағы һуғлы культуралар һәм силос иҫәбенә тупланырға тейеш.

Файҙаланыу өсөн билдәләнелгән көтөүлектәр һәм культуралар йәшел конвейер схемаһына индерелә ләр һәм уларҙы файҙаланыу өсөн индерелгән тәртиптә иҫәпләнәләр һәм файҙаланыуҙың календарь сроктары күрһәтелә. Бындай схема көтөүлектәрҙә азыҡты файҙаланыу планы булаҫаҡ.

Йәшел конвейерҙә тәбиғи көтөүлектәр, сәселгән үләндәр, сабынлыҡтар, һуғлы культуралар һәм силос инә.

Иртә өлгөргән, малдар йөрөтөү өсөн тоторокларҙаҡ һәм яҙ көндәрендә беренсе тәбиғи көтөүлектәрҙә һәм икенсе нәүбәттә файҙаланылған торған уртаса һәм өсөнсө нәүбәттә файҙаланыла торған һуғлы көтөүлектәр була. Улар гектарынан 20 — 40 центнер йәшел масса бирә. Пайҙың беренсе яртыһында уларҙан 60-70 процент урожай алына. Тәбиғи көтөүлектәр минимумы хужалыҡта сәселгән көтөүлектәргә яҡын булырға тейеш, сөнки ямғырлы көндәрҙә малдарҙы сәселгән көтөүлектәрҙән тәбиғи көтөүлектәргә күсерергә тура килә. Был ваҡытта сәсел

Бөтә илдәрҙең пролетарийҙәре, берләшегеҙ!

КЫҘЫЛ БАШҠОРТОСТАН

ВКП(б)-ның Башҡортостан Өлкә һәм Өфө ҡала комитеттәре, Башҡорт АССР-ы Верховный Совете һәм хеҙмәтсеңдәр депутаттарының Өфө Ҡала Совете органы.

32-се ЙЫЛ СЫҒА.

1951 йыл
№ 87 (8804)
5
МАЙ
шәмбе

хаҡы 20 тин.

Бөгөн—большевистик матбуғат көнө.

Матбуғат—иң көслө ҡорал, унын ярҙамында партия көн һайын, сәғәт һайын эшселәр синыфы менән үҙенә кәрәкле, үҙ телендә һөйләшә. Партия менән синыф араһында рухани ептәр һуҙырлыҡ башҡа средстволар, башҡа бындай тапҡыр аппарат тәбиғәттә юҡ. *И. СТАЛИН.*

Коммунизм өсөн көрәштә кеүәтле ҡорал

Бөгөн большевистик матбуғат көнө. 1912 йылдың 5 майында Лениндең күрһәтмәһе нигеҙендә, интәш Сталин инициативаһы менән большевистик газета «Правда»ның беренсе номеро сыҡты. Ленин һәм Сталин «Правда» газетаһының һәйбәт нигеҙләүселәре, редакторҙары һәм публицистары булдылар. Улар, «Правда» аша, большевистик партияны төрлө өсөн көрәштең кеүәтле ҡоралын барлыҡҡа килтерҙеләр, газетаны коллектив пропагандаһы, коллектив агитаторҙа, коллектив ойоштороусыһы итеп әүерелдерҙеләр. «Правда» газетаһының тыуған көнөн большевистик матбуғат көнө итеп үткәреү беҙҙең совет халҡының традицияһына әйләнде.

Большевистик матбуғат тарихи әһәмиәткә эйә булып торған бөйөк һәм данлы юл үтте. Ул халҡтарҙың азатлығы өсөн, батша самодержавиеһына ҡаршы көрәш юлын, социалистик революция еңеүҙең һуңында илебеҙҙә Совет власын урынлаштырыу һәм нығытыу өсөн, социализм төҙөү өсөн көрәш юлын яҡтыртты. Халыҡ хужалығын һәм социалистик культураны үҫтереүҙә, сталинсе биш йыллыҡтар осоронда социалистик ярышты һәм стахановсы хәрәкәтте йәйелдереүҙә матбуғат сикһеҙ зур роль уйнаны. Бөйөк Ватан һуғышы йылдарында беҙҙең газеталарыбыҙ һәм журналдарыбыҙ хеҙмәтсән массаларҙа дошманға ҡарата мәрхәмәтһеҙлек һәм нәфрәт тойғолары, совет патриотизмы, дуҫлыҡ һәм ептемәҫлек тойғолары, тыуған илебеҙгә, большевиктар партияһына, бөйөк Сталинға тәрән мәхәббәт һәм аҙағынаса бирелгәнлек тойғолары тәрбиәләне, эшселәрҙе, колхозсыларҙы һәм совет интеллигенцияһын Ватаныбыҙ бәхете хаҡына фиҙакәр хеҙмәткә күтәрҙе. Һуғыштан һуңғы осорҙа хеҙмәтсәнләрҙе халыҡ хужалығын аяҡҡа баҫтырыу һәм үҫтереүҙең сталинсе биш йыллыҡ планын срогынан алда үтәү, илебеҙҙә коммунизм тантанаһын яҡынайтыу өсөн көрәшкә мобилизацияланы. Большевистик матбуғат үткән бөтә тарихе буйына марксизм-ленинизмдың бөйөк идеяларын пропагандалауҙың ҡасҡа ҡоралы булды.

Беҙҙең большевистик матбуғатыбыҙҙың әйтерҙәге ғайәт зур. хеҙмәтсәндәр үҙ матбуғаттарын яраталар, уны юғары баһалайҙар, сөнки совет матбуғатын массаларҙың үҙҙәре менән тығыҙ бәйләнгән, улар ҙурҙан хәбәрсе булып, уның активтары массалар менән большевистик матбуғаттың араһы өҙлмәҫлек тығыҙ бәйләнгән, ул яңы тиштағы матбуғат булып, тәнкиттә, дөрөҫлектә һәм тураҫлыҡты һәйбәт булып, алға барыуға тамасаулаусы бөтә кәртәләрҙе, бюрократизм, волокитаны емереүсе, етешһеҙлектәр менән килешмәүсе булып тора.

Совет иленең матбуғаты донъяла бөтә прогрессив матбуғаттың авангардында бара. Уның данлыҡлы традицияларын, уның коллектив-пропагандист, агитатор һәм ойоштороусы булыу тәжрибәләрен социализм юлына баҫҡан халыҡ демократияһы илдәренең матбуғаты үҙенә күсереп ала. Беҙҙең илебеҙҙең һәм яңы демократия илдәренең матбуғаты яңы һуғыш тоҡандырыусыларҙың енәйәтсел пландарын фашлай, ер йөҙөндә тыныслыҡ өсөн, демократия һәм социализм өсөн, кешелектең бәхете — коммунизм өсөн арымай-талмай көрәшә.

Буржуаз матбуғаттың, империалистик матбуғаттың маҡсаттары һәм бурыстары бөтөнләй башҡа. Беренсе нәүбәттә Америка, Англия һәм башҡа шундай капиталистик илдәрҙең һатлыҡ һәм ялған матбуғаты яңы һуғыш өсөн, Совет илен, демократия илдәрен ҡаршы, донъяларҙы бөтә прогрессив нәмәгә ҡаршы көрәш алып бара. Ләкин демократик лагерь көстәре үҫкәндән-үҫә баралар, буржуаз матбуғаттың алдашыуҙарын һәм хәрби истерия сәсеүен фашлайҙар.

Буржуаз матбуғат капитализм менән бергә сереүгә. үлемға барған бер ваҡытта, Совет илинең большевистик матбуғаты һаман үҫә, сәскә ата. Беҙҙең совет матбуғатының үҫеүе совет халҡының политик һәм культура кимәленең үҫешен кәүҙәләндерә. Хәҙер беҙҙә газета, журнал, китап уҡымаған семьяны табыу мөмкин түгел. СССР-ҙа 8 меңгә яҡын газета һәм 1.400 журнал баҫып сығарыла. Революцияға тиклемгегә сағыштырғанда, газеталар тиражы 1950 йылға 12 ярым тапҡырға артты. Быларҙан тыш йәш меңдәрсә стена газеталары сығып килә.

Беҙҙең Башҡортостанда ла матбуғат селтәре бик ныҡ үҫте. Хәҙер республикабыҙҙа 120 мең тираж менән 5 өлкә газетаһы — «Кызыл Башкортостан», «Красная Башкирия», «Кызыл Таң», «Ленинсе», һәм «Ленинец» газеталары, һәр бер районда район газеталары, унан башҡа халыҡ хужалығының мөһим тармаҡтарында «Лес—родине», «Водник Башкирии», «Большевистская путевка», «Башкирский нефтяник» газеталары сыға. Былар бөтәһе лә илебеҙҙә социалистик демократияның һәм матбуғат азатлығының сысын сәскә атыуы тураһында һөйләйҙәр. Улар хеҙмәтсән массаларҙы Ленин — Сталин идеяларында, коммунизм рухында тәрбиәләү, уларҙы коммунизм өсөн көрәшкә туплау бурыстарын үтәйҙәр.

Хәҙер, коммунизм обществоһы төҙөгән осорҙа, коммунизмдың бөйөк гиганттарының төҙөлөшө барған ваҡытта большевистик матбуғат алдында тағы ла яуаплырраҡ һәм катмарлыраҡ бурыстар ҡуйыла. Партия матбуғаттан производство экономикаһына тәрәнерәк инеүҙе, новаторҙарҙың алдынғы тәжрибәләре тураһында асығыраҡ һәм күберәк яҙыуҙы, уларҙың киң массаларҙың достояниеһе итеү өсөн көрәшеүҙе талап итә. Матбуғат, шул иҫәптән стена газеталары ла халыҡ хужалығы пландарын срогынан алда үтәү өсөн бөтә халыҡ социалистик ярышының артабан күтәрелешенә ярҙам итергә, коммунизм ҡоролмаларын бөтә халыҡ эше итеп пропагандаларға тейеш.

Ауыл ерҙәрендәге матбуғаттың бурысы юғары урожай алыу өсөн, общественный малсылыҡты артабан үҫтереү өсөн мичуринсе агробиологияның өлгәшеүҙәрен, социалистик ауыл хужалығы мастерҙәренең алдынғы тәжрибәләрен колхоз һәм совхоз производствоһына индереү өсөн көрәш ойоштороуҙан тора.

Большевистик тәнкит һәм үҙ-үҙеңде тәнкитләү совет матбуғаты эшенең нигеҙендә ята. Интәш Сталин, большевистик тәнкиттән башҡа алға барыу мөмкин түгел, үҙ-үҙеңде тәнкитләү беҙгә һауа кеүек, һыу кеүек кәрәк, тип өйрәтә. Шуға күрә хеҙмәтсәнләрҙең ижади активлеген үҫтереү, түбәндән күтәрелгән дөрөҫ тәнкиттә актив яҡлау — матбуғаттың мөһим бурысы ул.

Большевистик матбуғат үҙ эшендә массаларға, активҡа таяна. Һәр бер газета үҙенең хәбәрселәренең һанын арттырыу, улар менән тығыҙ бәйләнештә булыу саралары күрергә тейеш.

Партия ойошмалары үҙҙәренең баҫма органдары менән яҡын етәкселек итергә, уларҙың идея кимәлен күтәрергә, беҙҙең дәүләм эшебеҙҙә — коммунизм өсөн, Ленин — Сталин партияһының бөйөк эшенең тантанаһы өсөн көрәштә уларҙың ролен күтәрергә бурыслылар.

Совет журналистары һәм хәбәрселәр, үҙҙәренең большевистик матбуғат өлгөһенә бурыстарын ныҡ аңлап һәм большевистик һүҙ өсталыҡтарын камиллаштырып, совет матбуғатын артабан нығытыу өсөн дә тағы ла яҡшыраҡ эшләргә партиябыҙға, бөйөк Сталинға һүҙ бирәләр.

Большевистик матбуғаттың бөтә көсөн коммунизм тантанаһы өсөн көрәшкә туплайыҡ!

Большевистик матбуғатҡа нигеҙ һалыусы, совет журналистарының иң яҡын дуҫы, бөйөк Сталинға дан!

В. И. Ленин, И. В. Сталин, В. М. Молотов 1917 йылда «Правда» газетаһы редакцияһында.
Художник П. Васильев һүрәтенән (ТАСС фотохроникаһы).

Социалистик ярыш һөҙөмтәһендә

Стәрлебаш районы Сталин исемендәге колхоз иртә культуралар сәсеүҙе ҡыҫҡа срокта үтәнеләр. Бөтәһе 907 гектар иртә культуралар, шул иҫәптән 630 гектар бойҙай, 150 гектар һоло һәм башҡа ашлыҡтар сәселәне. 100 гектар бойҙайҙы сәсеү аркыры-буй ысул менән башҡарылды.

Колхоз правлениеһе һәм колхоз партия ойошмаһы яҙғы сәсеүҙе ойоштороуға ныҡ иғтибар итте. Баҫыусылыҡ бригадаларында яуаплы участкаларға партия члендәре ҡуйылдылар, колхозсылар араһында эшләү өсөн агитаторҙар билдәләнде.

Бөтә бригадалар һәм колхозсылар социалистик ярыш менән солғап алынғы. Ибраһимов һәм Суярҙолов интәштәр етәкселек иткән беренсе һәм икенсе номерло бағыусылыҡ бригадалары ярыш алдынғылары булып сыҡтылар. Атлы сәскәстә эшләүсе интәш Биктимер Ишембетов көн һайын 4,5 гектар урынына 6 гектар, интәш Мәфтүхә Әхмәтова 5,5 гектар ашлыҡ сәсте.

Интәш Миңнәж Татығачев етәкселек иткән трактор бригадаһы механизаторҙары смена нормаһын систематик рәүештә арттырып үтәйҙәр. Комсомолец интәш Ғәбделхәй Абдрахманов ХТЗ — НАТИ тракторы менән сменаға 37 гектар урынына 45 — 50 гектар бойҙай сәсте.

Колхозсылар ҙа, шулай уҡ механизаторҙар ҙа баҫыу стандарында ҡуйып эшләнеләр. Улар өсөн бөтә тормош шарттары тыуҙырылды. Агитаторҙарҙан Фәйзуллин, Хәйретдинова, Насибуллина һәм Хәмәнева интәштәр эште айырыуса яҡшы башҡарҙылар. Улар көсө менән трактор һәм баҫыусылыҡ бригадаларында 5 көн һайын стена газеталары һәм боевой листок сығарылды. Ял ваҡыттарында беседалар үткәреләне. Механизаторҙарҙың тәнәфес сменаларын ойоштороуҙа колхоз правлениеһе члендәре, ферма мөдирҙәре ҡатнашлыҡ иттеләр. Колхозсылар һәм механизаторҙар татнашлығында ес тапҡыр производство кәңәшмәһе үткәреләне.

Хәҙер беҙ һуңғы культураларҙы сәсәбеҙ. Был эш тә юғары сифатлы итеп 5-6 көнлә тамамланасаҡ. Беҙ һүҙебеҙҙә торасаҡбыҙ.

А. Лоҡманов,
колхоз партия ойошмаһы секретаре.

Пар һөрөү башланды

Мишкә районы Әптекәев исемендәге ауыл хужалығы артелененең члендәре, иртә культуралар сәсеү планын 7 эш көнөндә тамамлап, ВКП(б) район комитетенең һәм район Советы исполкомының күсмә Кызыл Байрағын алдылар.

Был колхозды хеҙмәтләндереүсе интәш Кәшиев етәкселек иткән трактор бригадаһы, баҫыусылыҡ бригадаһы менән тәрән дуҫлыҡта сәғәт графигы менән эшләп, 735 гектар майҙанда яровой ашлыҡ культураларын сәсте. Трактористарҙан Алексеев һәм Ветлин интәштәр сменаға 40-ар гектар ашлыҡ сәселәр. Комсомолец-трактористарҙан Егор Кәшиев, Сәлимә Алмаҡаева, сәскес машиналарында эшләүсе Байметов, Батурин һәм Байтимиров интәштәр смена заданиеларын һәр көндө арттырып үтәнеләр.

Хәҙер колхозда пар ерҙәре һөрөү башланды. Тәүге өс көндә механизаторҙар 60 гектар пар ере һөрҙеләр.

Х. Сафин.

БЕҘ ЯҢЫЛДЫҠ ЯҢЫ ЗАЕМҒА

Һәнәүғаслы йәшел баҡсаларҙың
Сәскәләргә сумған айында,
Шул баҡсалай гүзәл тормошобоҙ
Матур булһын өсөн тағы ла
Беҙ яңылдыҡ яңы заемға.
Уның көсө менән яңы йорттар,
Яңы гигант ГЭС-тар һалыныр,
Заем көсө яңы ҡалаларҙа
Ильич уты булып ҡабыныр.
Был ышаныс яҙғы таң шишмәле
Балҡып торә һәр кем аңында,
Енел һәм ырамлы булһын өсөн
Шул маҡсатҡа илткән аҙымдар
Беҙ яңылдыҡ яңы заемға.
Беҙҙең һөйөүҙәрҙән халҡ инәнеп
Дөрөҫләгән миллион имзалар.
Бөйөк төҙөлөштәр киңлегенә
Бөгөн ярҙам ҡулы һуҙалар.
Яңы заем — тимәк, яңы өмөт,
Яңы үҫеш, яңы еңеүҙәр,
Был еңеүҙәр, мәңгелек дан булып,
Быуаттарға шаулап инерҙәр,
Был еңеүҙәр бөтә кешелеккә
Тыныс йәшәү бәхетен бирерҙәр.
Һәнәүғаслы йәшел баҡсаларҙың
Сәскәләргә сумған айында,
Шул баҡсалай гүзәл Ватаныбыҙ
Көслө булһын өсөн тағы ла,
Беҙ яңылдыҡ яңы заемға.

Карам Бакиров.

МИНЕҢ АҠСАМ

Белəм,
Әгəр ҙə мин бөгөн
бирəм икəн
Үҙ аҡсамдан йөҙ,
йə мең һумды.
Шул аҡсама минең
Коммунизм өсөн
Тағы ла бер яңы
йөрт тыуыр.
Минең аҡсам — көсөм,
тормошомдон,
Хеҙмәтемдең сәскә атыуы.
Тыныслығым,
Иҫкәлегем,
Ышаным шишмәһе ул,
йырым ҙа ул
бəхет, шатлығым.
Минең аҡсам төҙөр —
тупы һыуы,
Гранит ярлы озон каналдар,
Кара буран,
комлоктарҙы ҡаплап,
Куйы урман булып шауларҙар.
Һəм мин биргəн аҡса
ҡайҙа булһа
Бер йылғаның борор ағышын.
Һөйкəл булып,
халҡтар дуҫлығына
Ике диңгеҙ бергə ҡауышыр.

М. Тажи.

Күсмә Ҡызыл Байраҡ тапшырылды

Кандра. (Телефон аша). «Победа» ауыл хужалығы артеле члендәре һәм был колхозды хеҙмәтләндереүсе механизаторҙар Беренсе Май байрамын достонн ҡаршыланылар. Улар Май алды социалистик ярышында зур еңеүҙәргә өлгөштеләр, районда беренсе булып иртә культуралар сәсеүҙе тамамланылар.

Баҫыу эштәре нигеҙҙә тракторҙар көсө менән генә башҡарылды. Ҡарамалы-Ғәбәй МТС-ының интәш Шәһиев етәкселек иткән трактор бригадаһы колхозсыларҙың ышанысын тулыһынса аҡланы. Бригада, сәғәт графигы менән эшләп, ҡыҫҡа ғына ваҡыт эсендә 650 гектар майҙанда бойҙай, 240 гектар майҙанда һоло сәсте. Трактористарҙан Почуев, Хәжибәков интәштәр СТЗ — НАТИ тракторында смена һайын 44 гектар урынына 75 — 80-шәр гектар майҙанда ашлыҡ сәселәр.

Социалистик ярышта беренселекте алыусы был колхозға ВКП(б) райкомының һәм район Совете исполкомының, э интәш Шәһиев етәкселек иткән трактор бригадаһына МТС-тың күсмә Ҡызыл Байраҡтары тапшырылды.

С. Маликов.

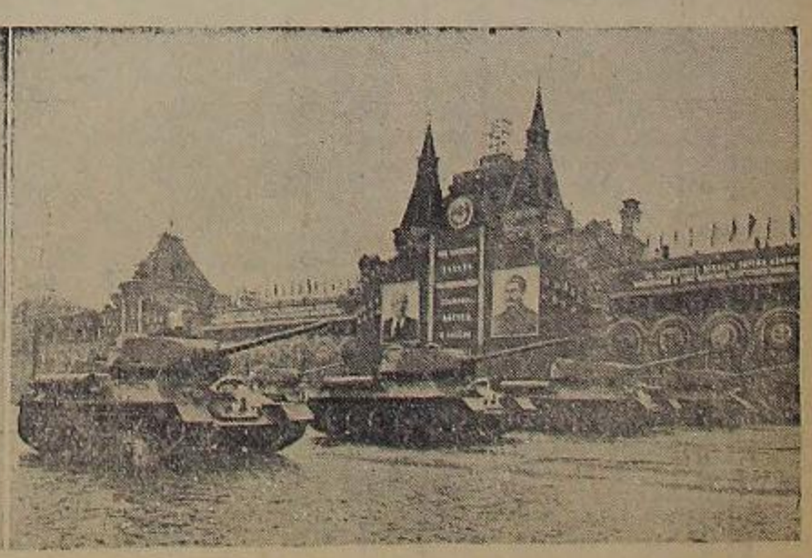

1951 йылда Беренсе Майҙы Мәскәүҙә байрам итеү. Һүрәттә (һулдан уңға): 1. Ҡызыл Майҙанда хеҙмәтсәндәр демонстрацияһы. 2. Мәскәү гарнизоны ғәскәрҙәренең Ҡызыл Майҙанда парады. 3. Танкылар парады.
В. Савостьянов һәм **А. Батанов** фотолары (ТАСС фотохроникаһы).

Социалистик Тыуған илде артабан сәскә аттырыу заемы

А. ЗВЕРЕВ.
СССР Финанс министре.

Совет хөкүмәте тарафынан СССР халыҡ хужалығын үҫтереүҙең Государство заемы сығарылды. Яңы заемды таратыуҙан алынасаҡ средстволар социалистик Тыуған илебеҙҙең икономик үҫешен артабан нығытыуға, коммунизмдың бейек тәҙәлөштәрен — Волгала Куйбышев һәм Сталинград гидроэлектростанцияларын, Днепрҙа Каховка гидроэлектростанцияһын, Төп Төркмәнстан, Көньяҡ Украина һәм Төньяҡ Крым каналдарын төҙөүгә, халыҡтың материаль көн-күрешен артабан күтәреүгә йүнәлдерәсәк.

Быйыл яңы заемды таратыу мәсәләрҙың һуғыштан һуңғы бишйыллыҡ планды үтәүҙә һәм коммунистик обществоны төҙөүҙә совет халҡының ғүмәл уңыштары менән тығыҙ бәйләнешле рәүештә ҡарала. Заемды таратыуҙан алынасаҡ средстволар социалистик Тыуған илебеҙҙең икономик үҫешен артабан нығытыуға, коммунизмдың бейек тәҙәлөштәрен — Волгала Куйбышев һәм Сталинград гидроэлектростанцияларын, Днепрҙа Каховка гидроэлектростанцияһын, Төп Төркмәнстан, Көньяҡ Украина һәм Төньяҡ Крым каналдарын төҙөүгә, халыҡтың материаль көн-күрешен артабан күтәреүгә йүнәлдерәсәк.

Быйыл яңы заемды таратыу мәсәләрҙың һуғыштан һуңғы бишйыллыҡ планды үтәүҙә һәм коммунистик обществоны төҙөүҙә совет халҡының ғүмәл уңыштары менән тығыҙ бәйләнешле рәүештә ҡарала.

Советтар Союзы хөкүмәтәндәре һуғыштан һуңғы бишйыллыҡ планды уңышлы үтәүҙәр һәм пландың иң мөһим алдынғыларын байтаҡ арттырыу үтәүҙәр. Һуғыш тарафынан емертелгән халыҡ хужалығы бик ҡыҫҡа ваҡыт эсендә яңғыҙ башлап ебәрелде һәм производствоның һуғышҡа тиклемге кимәле бик күп ҙурлыҡ китерҙе. Ошоның һөҙөмтәһендә тыныслыҡ һәм демократияның көүәте лагерына өҫтөнлөк итеүсе социалистик государствоның политик һәм икономик көсө тағы ла ҡуберок үҫте һәм нығыны.

1950 йылда бөтә промышленностың валовой продукцияһын сәсәтереү һуғышҡа тиклемге кимәлдән 73 процентҡа ҙурлыҡ китте. СССР промышленносе биш йыллыҡ планды срогынан алда — ҡырҡ йыл һәм ике ай эсендә үтәне. Биш йыллыҡ план тарафынан промышленность продукцияһының күләме буйынса 1950 йылға билдәләнгән заданне 17 процентҡа арттырып үтәлде.

Көрәс пратеү һәм прокат, төҙәлә һәм йәнәк оҙайлы торған металдар сәсәтереү, күмер һәм нефть сығарыу, электр энергияһын эшкәртеү, станоктар һәм машиналар эшләп сығарыу буйынса биш йыллыҡ план арттырып үтәлде. 6000-ҙән артығыраҡ промышленность предприятиеһо яңҡа баҫтырылды һәм төҙәлә.

Хәҙерге заман техникаһының иң яҡшы әлгәшеүҙәрен индереү нигеҙендә социалистик промышленностың бөтә тармаҡтарының техник кимәлен артабан күтәреү тәьмин ителде, был, ҙур масштабтарҙа халыҡ хужалығын артабан техник яңынан ҡоралландырыуҙы үтәргә һәм күп хеҙмәт талап итеүсе һәм ауыр эштәрҙе механизациялау кимәлен күтәрергә мөмкинлек бирҙе.

Һуғыштан һуңғы биш йыллыҡ йылдарында ҽҫел, азыҡ промышленносе һәм промышленностең массовый ҡулланыу тауарҙарын етештереүсе башҡа тармаҡтарын йәлдам алҡға баҫтырыуға өлгәшелде. Биш йыллыҡта киже-мамыҡ тукымаларын етештереү 2,4 тапҡырға, йән тукымаларын — 2,9 тапҡырға, күн аяҡ кейемдәрен етештереү 3,2 тапҡырға арҙы. Мал майын етештереүҙең һуғышҡа тиклемге кимәле 1950 йылда 57 процентҡа, консервалар — 48 процентҡа, кондитер изделиеләре етештереү 23 процентҡа ҙурлыҡ кителе. Государство һәм кооператив сауза ойошмалары быҡтыр, 1949 йылға ҡарағанда, тауарҙы 30 процентҡа күберәк һаттылар.

Һуғыштан һуңғы биш йыллыҡ йылдарында, СССР промышленносе, миллионлаған эшсеҙҙәрҙең социалистик ярышын йәйелдереү һәм производство новаторҙарының яңалы инициативаһын киң файҙаланыу нигеҙендә, хеҙмәт етештереүсәнлегенең байтаҡ күтәрелеүенә өлгәште. Шуны ла әйтеү кәрәк, промышленностә эшсеҙҙәрҙең хеҙмәт етештереүсәнлеге 37 процентҡа күтәрелде.

Социалистың ауыл хужалығы ла бик ныҡ алға китте. Бергәләп ашлыҡ культураларының урожайлылығы буйынса биш йыллыҡ план заданиеһе арттырып үтәлде. Илебеҙ колхоздары һәм совхоздары быҡтыр, 1940 йылға ҡарағанда, 345 миллион бөтмә артығыраҡ иген йыйнан алдылар. Социалистик малсылыҡты үҫтереүҙә, төбиғәттә үҙгәртеп ҡороуҙың сталинсе планын тормошҡа ашырыуҙа серьез уңыштарға өлгәшелде.

Социалистик икономиканы тәйәмләштереү нигеҙендә Совет государствоһының милли доходы йылдан-йыл үҫә, хеҙмәтсәндәрҙең материаль көн-күреш һәм культура кимәле ҙурлап-ҙурлап бара. Сталинсе биш йыллыҡты үтәү һөҙөмтәһендә милли доход 1940 йылға ҡарағанда, сағыштырмаса хәҙерҙә 64 процентҡа арты. Милли доходтың үҫеүе һәм Государство бюджетен ҙурлыҡлы үтәү һөҙөмтәһендә халыҡ хужалығына капитал һалымдар буйынса биш йыллыҡ план 22 процентҡа арттырып үтәлде.

Массовый ҡулланыу тауарҙарына ваҡлап һатыу хаҡтарын әрле-бәрле аралайтыу совет халҡының тормошон яҡшыртыу тураһында партия, хөкүмәт һәм шәхси Сталинден хаҡтарҙың күреүенсә ҙурлыҡ ҡуйылмәне булып тора.

Совет кешеләре үҫә барған материаль һәм культура талапларын йыл һайын, әлеһән-әле тулыраҡ һәм яҡшыраҡ ҡәнәғәтләнерәү мөмкинлектәрен ялдап.

Тик 1951 йылда яңы Государствоның ваҡлап һатыу хаҡтарын йыйыу үткәрелгән аралайтыуҙан халыҡтың сафотомо 27,5 миллиард һум тәшкил итәсәк. Былтыр, колхоз базарында хаҡтарҙы аралайтыуҙан халыҡ өҫтәмә рәүештә 7 миллиард һум самаһы отҡан.

Һуғыштан һуңғы биш йыллыҡта хеҙмәтсәндәрҙе культура көн-күреш яғынан хеҙмәтләндереүгә государствоның расходтары байтаҡ үҫте. Халыҡ государство иҫәбенә пособиелар һәм социаль страхованиеға буйынса түләүҙәр, социаль тәьминәт буйынса пенсиялар, күп балалы һәм яңғыҙ әсәләргә пособиелар, санаторийҙарға һәм ял йорттарына түләүһеҙ һәм льготалы хаҡтар менән путевкалар, түләүһеҙ медицина ярҙамы, түләүһеҙ укыу һәм государство иҫәбенә хеҙмәтсәндәрҙең квалификацияларын күтәреүҙе, укыусыларға стипендиялар, түләнә торған отпускылар һәм башҡаларҙы алды. Тик 1950 йылда яңа государство иҫәбенә өҫтәрелә әйтелгән түләүҙәр һәм льготалар суммаһы 120 миллиард һумдан артығыраҡ, йәғни һуғышҡа тиклемге 1940 йылға ҡарағанда, 3 тапҡырға артығыраҡ тәшкил итте.

Совет икономикаһын күтәреү һәм милли доходтың үҫеүе нәҙәмтәһендә 1950 йылда эшселәр һәм хеҙмәткәрҙәр доходының һәм крәстиәндәр доходының дейем суммаһы, 1940 йылға ҡарағанда, 62 процентҡа артты.

Һуғыштан һуңғы биш йыллыҡ планды үтәүҙә совет халҡының тарихи уңыштарында бөҙөлөш илебеҙҙе төрлө ҡаршылыҡтарҙы еңеп сығып, үҙ көсөнә ышаныс тойоп, Сталиндең төрәк ағыллы юлбашсылығында алға, коммунизмға юлдәүеҫе большевиктар партияһының ҡәйәт ҙур ойоштороусанлыҡ роле ҡәүәләнде.

Хужалыҡтың капиталистик системаһының нигеҙһеҙлеге, капиталистик илдәрҙә икономиканың һәм культураның тотанаҡлы үҫешенә СССР халыҡ хужалығының иҫәпләп күтәрелеп фонында айырыуса асыҡ күренә.

Ҡораллануҙар артыуҙан ҡоторонған Америка империалистары, АҠШ, Англия, Франция һәм башҡа агрессив государстволарҙың империалистар хеҙмәтсәндәрҙең тормош кимәленә яңы һөжүм итеүҙе тормошҡа ашыралар. Массовый ҡулланыу тауарҙарына хаҡтар өҙлөкһеҙ күтәрелә, налогтар арта, эшселәрҙең реаль эш хаҡы кәмей. Тик 1950 йылда яңа АҠШ-та азыҡ-түлек тауарҙарына хаҡтар 24 процентҡа артығыраҡҡа күтәрелде. Англияла йән башына тукланыу продуктары ҡулланыу тығыҙ кәмегән. Власть башында лейбористар торған осорҙа хаҡтарҙың дейем индексо ике тапҡырға тиерлек күтәрелгән.

Капиталистик илдәрҙең реакцион хөкүмәттәре, Америка монополистәренең күрһәтеүе буйынса яңы бөтә донъя һуғышын әҙерләп, үҙ илдәренең икономикаһын хәрби рельстәргә күсереләр, армияны арттыралар, хәрби бюджеттәрҙе ҡабарталар.

Совет Социалистик государствоһы капиталистик государстволарҙан тамырынан айырылып торған политиканы үткәрә. Совет хөкүмәтенең бөтә тырышлыҡтары тыныслыҡты нығытыуға, социалистик икономиканы артабан үҫтереүгә һәм бөҙөн илебеҙҙе төрәк ағыллы юлбашсылығында алға, коммунизмға юлдәүеҫе большевиктар партияһының ҡәйәт ҙур ойоштороусанлыҡ роле ҡәүәләнде.

Капиталистик государстволарҙа эшселәр үҙҙәренең агрессив пландарын тормошҡа ашырыу һәм капитал магнаттарын өҫтәмә байытырыу өсөн файҙаланылалар.

Капиталистик илдәрҙә эшселәр халыҡҡа файҙалы характерҙа түгелдәр һәм улар буйынса түләүҙәр налог кәремәрен арттырыу иҫәбенә үткәрелә. Һәр бер яңы эшсе налогтарҙың артыуын тыуҙыра, хеҙмәтсәндәрҙе өҫтәмә эксплуатациялау средствоһы булып хеҙмәт итә.

Капиталистик илдәрҙә государство эшселәры эре буржуазияның байлығын сығанаҡ булып тора. Государство эшселәры облигацияларының ҙур күпселәк өлөшөн билдә тороусы капиталистик монополистәр эшселәр буйынса облигациялар менән спекуляция яһап, процентҡар сифатында ҡәйәт ҙур табыштар алалар.

Беҙҙең совет эшселәребеҙ бөтөнләйгә икенсе төрлө характерҙәр. Совет эшселәре — ысын халыҡ эшселәре ул. СССР-ҙа бөтә хеҙмәтсәндәр ҙә эшселәргә подписчик булып торалар. Эшсе средстволары халыҡ интерестәренә тулыһынса яуап биреүсе маҡсаттарға юнәлтелә.

Беҙҙең государство эшселәребеҙ капиталистик илдәрҙәге эшселәрҙән тамырынан айырылалар һәм уларға ҡарағанда ҡәйәт ҙур өҫтөнлөктәр алып торалар.

Капиталистик государстволарҙа эшселәр халыҡҡа файҙалы характерҙа түгелдәр һәм улар буйынса түләүҙәр налог кәремәрен арттырыу иҫәбенә үткәрелә. Һәр бер яңы эшсе налогтарҙың артыуын тыуҙыра, хеҙмәтсәндәрҙе өҫтәмә эксплуатациялау средствоһы булып хеҙмәт итә.

Капиталистик илдәрҙә государство эшселәры эре буржуазияның байлығын сығанаҡ булып тора. Государство эшселәры облигацияларының ҙур күпселәк өлөшөн билдә тороусы капиталистик монополистәр эшселәр буйынса облигациялар менән спекуляция яһап, процентҡар сифатында ҡәйәт зур табыштар алалар.

Беҙҙең совет эшселәребеҙ бөтөнләйгә икенсе төрлө характерҙәр. Совет эшселәре — ысын халыҡ эшселәре ул. СССР-ҙа бөтә хеҙмәтсәндәр ҙә эшселәргә подписчик булып торалар. Эшсе средстволары халыҡ интерестәренә тулыһынса яуап биреүсе маҡсаттарға юнәлтелә.

Бер ҡасан ваҡытта совет эшселәре хеҙмәтсәндәр тарафынан өҫтөнлөктәр алып торалар.

Капиталистик государстволарҙа эшселәр уларҙың агрессив пландарын тормошҡа ашырыу һәм капитал магнаттарын өҫтәмә байытырыу өсөн файҙаланылалар.

Капиталистик илдәрҙә эшселәр халыҡҡа файҙалы характерҙа түгелдәр һәм улар буйынса түләүҙәр налог кәремәрен арттырыу иҫәбенә үткәрелә. Һәр бер яңы эшсе налогтарҙың артыуын тыуҙыра, хеҙмәтсәндәрҙе өҫтәмә эксплуатациялау средствоһы булып хеҙмәт итә.

Капиталистик илдәрҙә государство эшселәры эре буржуазияның байлығын сығанаҡ булып тора. Государство эшселәры облигацияларының ҙур күпселәк өлөшөн билдә тороусы капиталистик монополистәр эшселәр буйынса облигациялар менән спекуляция яһап, процентҡар сифатында ҡәйәт зур табыштар алалар.

Беҙҙең совет эшселәребеҙ бөтөнләйгә икенсе төрлө характерҙәр. Совет эшселәре — ысын халыҡ эшселәре ул. СССР-ҙа бөтә хеҙмәтсәндәр ҙә эшселәргә подписчик булып торалар. Эшсе средстволары халыҡ интерестәренә тулыһынса яуап биреүсе маҡсаттарға юнәлтелә.

Бер ҡасан ваҡытта совет эшселәре хеҙмәтсәндәр тарафынан өҫтөнлөктәр алып торалар.

Беҙҙең государствобыҙ СССР халыҡына һуғыштан һуңғы сталинсе биш йыллыҡ йылдарында эшселәр буйынса отоштар сифатында ҡәйәт зур суммаһы—17 миллиард һум самаһы акса түләне. Быйыл облигация тотоусыларға 5 миллиард һум отош түләнәсәк.

Хөкүмәт тарафынан сығарылған СССР халыҡ хужалығын үҫтереүҙең государство заемы (1951 йылғы сығарылыш), әлеккә совет эшселәре көсөк үк, илебеҙ хеҙмәтсәндәренә интересторена тулыһынса яуап бирә. Был заемды таратыуҙан алынасаҡ средстволар халыҡ хужалығын үҫтереү өсөн беҙҙең илебеҙҙең коммунизмға табан юл менән алға артабан хәрәкәт итеүе өсөн мөһим әһәмиәткә эйә буласаҡ.

СССР халыҡ хужалығын үҫтереүҙең Государство заемы 30 миллиард һум күләмендә сығарыла. Яңы заем, һуғыштан һуңғы осорҙа сығарылған бөтә эшселәр көсөк үк, отошло заем булып тора. Облигацияның дейем суммаһын йылына, ҡағыҙ алғанда, 4 процент тәшкил итә. Заемды 20 йыллыҡ срогы эсендә бөтә облигацияларҙың 35 процентө отасаҡ. Ҡалған 65 процентө 1956 йылдың 1 октябренән алып заем срогы тамамланғанға тиклем ҡалған 15 йыл эсендә уларҙың нарицательный хаҡы буйынса һатып алынасаҡ.

Отош тиражҙары 1952 йылдан алып йылына ике тапҡыр үткәрелә. 100 һумлыҡ облигацияға 25.000, 10.000, 5.000, 1.000, 500 һәм 200 һумлыҡ отош сығасаҡ.

СССР халыҡ хужалығын үҫтереүҙең Государство заемын сығарыу Совет хөкүмәтенең мөһим хужалыҡ-политик сараһы булып тора. Ул 1951 йылғы халыҡ хужалығы планын тормошҡа ашырырға ярҙам итәсәк, совет икономикаһының артабан ҡасҡа атыуын һәм социалистик государство культураһының күтәрелеүен, хеҙмәтсәндәр тормошонон материаль кимәленең күтәрелеүен тәьмин итәсәк. Шик юҡ, был заем бөтә совет халҡының бөҙөн яҡлауын табыш һәм әлеккә бөтә заемдар көсөк үк үҫенеп сығарылған суммаһынан байтаҡ арттырып таратылыр.

Подписка буйынса алынасаҡ облигациялар хаҡын түләү өсөн хеҙмәтсәндәргә 1951 йылдың майынан алып 1952 йылдың февраленә тиклем 10 ай ваҡыт бирәләсәк. Шул үк ваҡытта эшселәр, хеҙмәткәрҙәр һәм ҡулҡарҙәр беренсе вәнәсты 1951 йыл май айының беренсе яртыһы өсөн эш хаҡынан, ә һуңғы вәнәсты — 1952 йыл февраль айының икенсе яртыһы өсөн эш хаҡынан түләйҙәр. Әлеккә йылдарҙа Советтар Союзының күп кенә райондарының һәм өлкәләренең колхозсылары үҙ подпискаларының бөтә суммаһын заем сығарылғандан һуң беренсе кенәҙәнә үк түләнелер. Яңы заемды таратҡан ваҡытта колхоз крәстиәндәренең был данлы традицияһын бөтә сараллар менән яҡларға һәм ауылда заем буйынса акса йыйнауҙың нигеҙҙә бер ай эсендә тамамланыуы өсөн тырышырға кәрәк.

Заемға подписка үткәреү — государство әһәмиәтенә ҙур эш. Подписканы уңышлы үткәреү, ҡала һәм ауылдың һәр бер хеҙмәтсәненең заемда ҡатнашыуын тәьмин итеү, заем буйынса акса йыйыуҙың ваҡытында һәм тулыһынса йәйәнеү, — бөтә партия, совет, профсоюз һәм комсомол ойошмаларының, Государство кредитенә һәм һаҡлыҡ эшенә булышлыҡ итеү комиссияларының, беҙҙең бөтә общественноселәрҙең бурысы.

Заемды таратыу буйынса бөтә эштә халыҡ араһында массовый-политик агитация үткәреүгә серьез иғтибар бирелергә тейеш. Яңы заемдың әһәмиәтә тураһында һәр бер хеҙмәтсәнгә аңлатыулы итеп һөйләргә, халыҡ хужалығын артабан үҫтереүгә һәм совет кешеләренең материаль көн-күрешен күтәреүгә заемдың иҫәпләп ҙур роль уйнарға сәҡырылғанлығын конкрет мисалдарҙа күрһәтергә кәрәк.

Заемға бирелә яҙылыу совет социалистик государствобыҙҙы — бөтә донъяла тыныслыҡ тәрәнен тағы ла күберәк нығытабыҙ.

РЕСПУБЛИКАБЫҘ ХЕҘМӘТСӘНДӘРЕ ЯҢ ЗАЕМҒА БЕРҘӘМ ЯҘЫЛАЛАР

СССР халыҡ хужалығын үҫтереүҙең Государство заемына (1951 йылғы сығарылыш) подписка Өфө кәшә-мамыҡ комбинатында ҙур күтәренкелек менән үтә. Һүрәттә: тукыу фабрикаһының эшсеһе Ф. Ибраһимова заемға яҙыла. Ике айлыҡ эш хаҡына заемға яҙылды. М. Әхмәтьянов фотоһы.

Ҙур ойошҡанлыҡ менән

СССР халыҡ хужалығын үҫтереүҙең яңы государство заемына яҙылыу республикабыҙ хеҙмәтсәндәренең үҙ Ватанына тарҙан бирелгәнлектәренең көүәтле демонстрацияһына әйәнде. Ҡалаларҙа һәм ауылдарҙа үткән күп халыҡлы митингыларҙа һәм бүлмәлештарҙа эшсеҙәр, хеҙмәткәрҙәр һәм колхозсылар СССР Министрҙәр Советенең яңы заем сығарыу тураһындағы ҡарарын ысын күңелдән хуплайҙар һәм ҙур берҙәмлек менән үҙҙәренең әҫәларын государствоға бурысҡа бирәләр. Улар Тыуған илебеҙҙең икономик көүәтен нығытыу өсөн әҙер торғанлыктарын белдерәләр, яңы һуғыш тотанлырыусыларын хыянәтсел эҙләнеүҙәренә бөйөк илебеҙҙең икономик көүәтен тағы ла күтәреү менән яуап бирәләр.

Бөйөк Ватан һуғышының ауыр йылдарында совет халҡы үҙ государствоһына 76 миллиард һумлап артығыраҡ әҫәне бурысҡа бирҙе. Был средстволар Совет Армияһының хәрби көүәтен кескәйтеүҙә ҙур роль уйнанылар һәм фашистик баҫҡынсыларҙы тар-мар итеүгә булышлыҡ иттеләр.

Һуғыш тамамланғандан һуң заемдар буйынса кәремәр 130 миллиард һум тәшкил итте. Государство заемдарының средстволары һуғыштан һуңғы биш йыллыҡтың иң ҙур бурыстарын үтәүгә — халыҡ хужалығын алҡға баҫтырыуға һәм үҫтереүгә, ҡалалар һәм ауылдар төҙөүгә, хеҙмәтсәндәрҙең культураһын күтәреүгә һәм материаль-көн-күреш шарттарын яҡшыртыуға юнәлдерелде.

Беҙҙең заемдарыбыҙ Советтар Союзы халыҡтарының бөтә эшселәр араһында ғәйәт ҙур уңыш менән файҙаланалар. Эшселәр, колхозсылар, хеҙмәтсән интеллигенция үҙ әҫәһен государствоға бурысҡа бирә, государство заемдарына әҙ туғанлаһ менән яҙылалар. Государство заемдары облигацияларын тотоусылар һәр ынының хеҙерге ваҡытта 70 миллион самаһы кешене тәшкил итеү факты совет заемдарының ысын халыҡ характерында булыуын асыҡ күрһәтә.

Беҙҙең заемдарыбыҙҙы кем яҡлау, Ленин—Сталин партияһына совет халҡының нәҙәҫ-сикһеҙ бирелгәнлеген көүәләндерә.

Беҙҙең Совет государство заемдарыбыҙ капиталистик илдәрҙең заемдарынан тамырынан айырылалар һәм уларға ҡарағанда ғәйәт ҙур өҫтөнлөктәр алып торалар.

Капиталистик государстволарҙа заемдар уларҙың агрессив пландарын тормошҡа ашырыу һәм капитал магнаттарын өҫтәмә байытырыу өсөн файҙаланылалар.

Капиталистик илдәрҙә заемдар халыҡҡа файҙалы характерҙа түгелдәр һәм улар буйынса түләүҙәр налог кәремәрен арттырыу иҫәбенә үткәрелә. Һәр бер яңы эшсе налогтарҙың артыуын тыуҙыра, хеҙмәтсәндәрҙе өҫтәмә эксплуатациялау средствоһы булып хеҙмәт итә.

Капиталистик илдәрҙә государство эшселәры эре буржуазияның байлығын сығанаҡ булып тора. Государство эшселәры облигацияларының ҙур күпселәк өлөшөн билдә тороусы капиталистик монополистәр эшселәр буйынса облигациялар менән спекуляция яһап, процентҡар сифатында ҡәйәт зур табыштар алалар.

Беҙҙең совет эшселәребеҙ бөтөнләйгә икенсе төрлө характерҙәр. Совет эшселәре — ысын халыҡ эшселәре ул. СССР-ҙа бөтә хеҙмәтсәндәр ҙә эшселәргә подписчик булып торалар. Эшсе средстволары халыҡ интерестәренә тулыһынса яуап биреүсе маҡсаттарға юнәлтелә.

Бер ҡасан ваҡытта совет эшселәре хеҙмәтсәндәр тарафынан өҫтөнлөктәр алып торалар.

Беҙҙең государствобыҙ СССР халыҡына һуғыштан һуңғы сталинсе биш йыллыҡ йылдарында эшселәр буйынса отошлар сифатында ҡәйәт зур суммаһы—17 миллиард һум самаһы акса түләне. Быйыл облигация тотоусыларға 5 миллиард һум отош түләнәсәк.

Хөкүмәт тарафынан сығарылған СССР халыҡ хужалығын үҫтереүҙең государство заемы (1951 йылғы сығарылыш), әлеккә совет эшселәре көсөк үк, илебеҙ хеҙмәтсәндәренә интересторена тулыһынса яуап бирә. Был заемды таратыуҙан алынасаҡ средстволар халыҡ хужалығын үҫтереү өсөн беҙҙең илебеҙҙең коммунизмға табан юл менән алға артабан хәрәкәт итеүе өсөн мөһим әһәмиәтә эйә буласаҡ.

СССР халыҡ хужалығын үҫтереүҙең Государство заемы 30 миллиард һум күләмендә сығарыла. Яңы заем, һуғыштан һуңғы осорҙа сығарылған бөтә эшселәр көсөк үк, отошло заем булып тора. Облигацияның дейем суммаһын йылына, ҡағыҙ алғанда, 4 процент тәшкил итә. Заемды 20 йыллыҡ срогы эсендә бөтә облигацияларҙың 35 процентө отасаҡ. Ҡалған 65 процентө 1956 йылдың 1 октябренән алып заем срогы тамамланғанға тиклем ҡалған 15 йыл эсендә уларҙың нарицательный хаҡы буйынса һатып алынасаҡ.

Отош тиражҙары 1952 йылдан алып йылына ике тапҡыр үткәрелә. 100 һумлыҡ облигацияға 25.000, 10.000, 5.000, 1.000, 500 һәм 200 һумлыҡ отош сығасаҡ.

СССР халыҡ хужалығын үҫтереүҙең Государство заемын сығарыу Совет хөкүмәтенең мөһим хужалыҡ-политик сараһы булып тора. Ул 1951 йылғы халыҡ хужалығы планын тормошҡа ашырырға ярҙам итәсәк, совет икономикаһының артабан ҡасҡа атыуын һәм социалистик государство культураһының күтәрелеүен, хеҙмәтсәндәр тормошонон материаль кимәленең күтәрелеүен тәьмин итәсәк. Шик юҡ, был заем бөтә совет халҡының бөҙөн яҡлауын табыш һәм әлеккә бөтә заемдар көсөк үк үҫенеп сығарылған суммаһынан байтаҡ арттырып таратылыр.

Подписка буйынса алынасаҡ облигациялар хаҡын түләү өсөн хеҙмәтсәндәргә 1951 йылдың майынан алып 1952 йылдың февраленә тиклем 10 ай ваҡыт бирәләсәк. Шул үк ваҡытта эшселәр, хеҙмәткәрҙәр һәм ҡулҡарҙәр беренсе вәнәсты 1951 йыл май айының беренсе яртыһы өсөн эш хаҡынан, ә һуңғы вәнәсты — 1952 йыл февраль айының икенсе яртыһы өсөн эш хаҡынан түләйҙәр. Әлеккә йылдарҙа Советтар Союзының күп кенә райондарының һәм өлкәләренең колхозсылары үҙ подпискаларының бөтә суммаһын заем сығарылғандан һуң беренсе кенәҙәнә үк түләнелер. Яңы заемды таратҡан ваҡытта колхоз крәстиәндәренең был данлы традицияһын бөтә сараллар менән яҡларға һәм ауылда заем буйынса акса йыйнауҙың нигеҙҙә бер ай эсендә тамамланыуы өсөн тырышырға кәрәк.

Заемға подписка үткәреү — государство әһәмиәтенә ҙур эш. Подписканы уңышлы үткәреү, ҡала һәм ауылдың һәр бер хеҙмәтсәненең заемда ҡатнашыуын тәьмин итеү, заем буйынса акса йыйыуҙың ваҡытында һәм тулыһынса йәйәнеү, — бөтә партия, совет, профсоюз һәм комсомол ойошмаларының, Государство кредитенә һәм һаҡлыҡ эшенә булышлыҡ итеү комиссияларының, беҙҙең бөтә общественноселәрҙең бурысы.

Заемды таратыу буйынса бөтә эштә халыҡ араһында массовый-политик агитация үткәреүгә серьез иғтибар бирелергә тейеш. Яңы заемдың әһәмиәтә тураһында һәр бер хеҙмәтсәнгә аңлатыулы итеп һөйләргә, халыҡ хужалығын артабан үҫтереүгә һәм совет кешеләренең материаль көн-күрешен күтәреүгә заемдың иҫәпләп ҙур роль уйнарға сәҡырылғанлығын конкрет мисалдарҙа күрһәтергә кәрәк.

Заемға бирелә яҙылыу совет социалистик государствобыҙҙы — бөтә донъяла тыныслыҡ тәрәнен тағы ла күберәк нығытабыҙ.

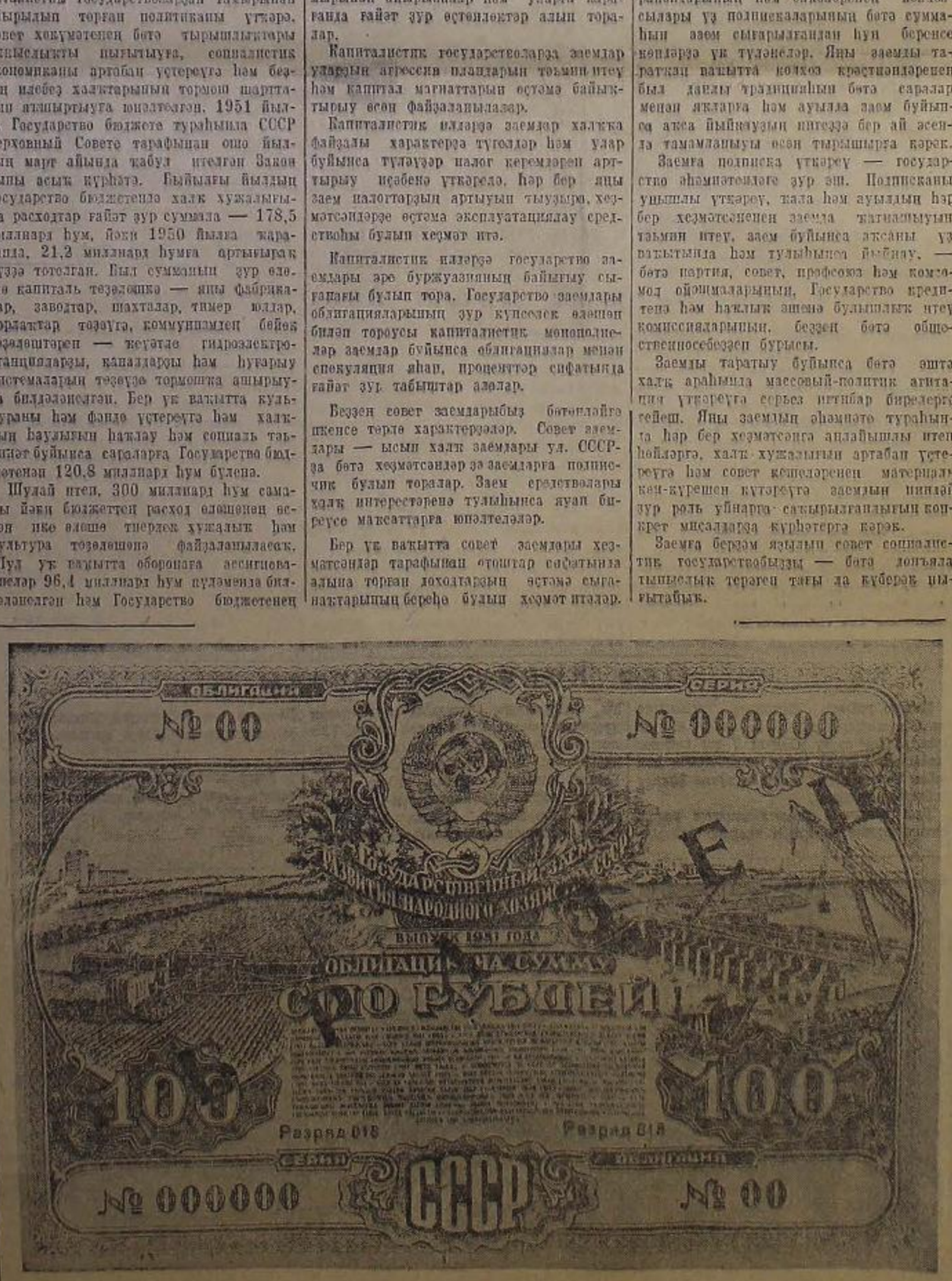

«СССР халыҡ хужалығын үҫтереүҙең Государство заемының» 100 һумлыҡ облигацияһының алғаһо. 1951 йылғы сығарылыш. (ТАСС фотохроникаһы).

Беҙҙең заемдарыбыҙ—ул мендәрҙә яңы торлаҡтар

Чернигов. (Телефон аша). СССР Министрҙәр Советенең яңы заем сығарыу тураһындағы ҡарарын ҡаланың хеҙмәтсәндәре ҙур патриотик күтәренкелек менән ҡаршыланылар.

Яңы заем сығарыу тураһындағы хәбәрҙе радио аша ишетеү менән үк предприятиеларҙа, төҙәлештәрҙә һәм учреждениеларҙа күп халыҡлы митингылар һәм бүлмәлештарҙа эшселәр, хеҙмәткәрҙәр һәм колхозсылар СССР Министрҙәр Советенең яңы заем сығарыу тураһындағы ҡарарын ысын күңелдән хуплайҙар һәм ҙур берҙәмлек менән үҙҙәренең әҫәларын государствоға бурысҡа бирәләр. Улар Тыуған илебеҙҙең икономик көүәтен нығытыу өсөн әҙер торғанлыктарын белдерәләр, яңы һуғыш тотанлырыусыларын хыянәтсел эҙләнеүҙәренә бөйөк илебеҙҙең икономик көүәтен тағы ла күтәреү менән яуап бирәләр.

Быйыл республикабыҙҙа яңы заемға яҙылыу, үҙған йылға ҡарағанда, тағы ла ойошҡанырыраҡ үтә.

Мәҫәлән. Өфө ҡала хеҙмәтсәндәре яңы заем сығарылыу тураһындағы хәбәрҙе радио аша ишеткәндән һуң үткән ике сәғәт ваҡыт эсендә үк 20 миллион һумлыҡ заемға яҙылдылар. Был, үҙған йылда ошо ваҡыт эсендә үткәрелгән подписка суммаһынан 5 миллион һумға артыҡ, тигән һүҙ.

Октябрьский хеҙмәтсәндәре ике сәғәт эсендә 8 миллион 100 мең һумлыҡ облигацияға, 3 миллион һумға яҡын суммала заемға яҙылдылар.

Чирчиковск ҡалаһында 2 сәғәт эсендә үткәрелгән подписка суммаһы 817 мең һум тәшкил итә.

Ишембай хеҙмәтсәндәре ике сәғәт эсендә 9 миллион 237 мең һумға яҙылдылар. Беренсе номерҙа торған 2 сәғәт эсендә яҙылған заем суммаһы айлыҡ эш хаҡына ҡарата 125 процент тәшкил итә.

Баймаҡ районы колхозсылары ике сәғәт ваҡыт эсендә 273 мең һум яҙылып, был суммаға шунда уҡ түләү аҡсалата индерҙеләр.

Зиянчура районында Күгәрсен ете йылдыҡ мәктәбе уҡытыусылар коллективы 30 минут эсендә 20 мең һумға, 10 мең һумын шунда уҡ аҡсалата биреп, заемға яҙылды.

Республикала заемға яҙылыу биш көнлөк мәшәҡәт менән дауам итә.

Металлургтарҙың берҙәмлеге

Бәләрәт. (Телефон аша). Ҡаланың предприятиеларында һәм учреждениеларында күп халыҡлы митингылар һәм бүлмәлештәр буланып үтте. Хөкүмәт ҡарары радио аша таныштырылғас та яңы заемға яҙылыу ойошҡанлыҡ менән башланып китте. Бәләрәт металлургия заводында подписка айырыуса уңышлы бара. Ҡаланың иң алдынғы эшсеһе, мартен цехының өлкән канавщигы ингән Мулланур Хүснев 3 мең 400 һумлыҡ заемға яҙылды.

Көрәс-сыбыҡ заводының төп цехтарында заемға яҙылыу ҙур ойошҡанлыҡ менән үтте. Начальникҡа ингән Осетров буған цех коллективы тәүге көнөнә үк тулыһынса яҙылыу бөттө. Эшселәр государствоға үтеҫкә ҙур ҙурлыҡлы эш хаҡын бирҙеләр. Был цехтың тәмәке ингән Мастерова Петров ике айлыҡ хеҙмәт хаҡын бүлеп начальникҡа ингән М. Ц. менән 400 һумға яҙылдылар. Валентина Ғәбиҙуллина, Хәрис Кәримов башҡа ингәндәр государствобыҙҙың илдәрҙән ингән-осор мең һум бүлеп.

Был заводтың ҡанат цехы мастеры Иван Кочетков 1 мең 395 яҙылып, бөтә суммаһын за ингән.

Ҡаланың һөнәрселек училищеһында заемға яҙылыу әйләнеш хаҡы фондына ҡарата 110 процент тәшкил итә.

Дүртенсе майҙа сәғәт ҡалаға хеҙмәтсәндәре государствоға 7 миллион 700 мең һум бирергә дауам итә.

Тормошобоҙҙоң артабан сәскә атыуына

Бәләбәй. (Телефон аша). Районлың колхозсылары үҙҙәренең ваҡлыҡтарынан күп суммаларҙы государствобыҙға үтеҫкә ҙур теләк менән биреп торалар. Куйбышев исемендәге колхоза СССР халыҡ хужалығын үҫтереүҙең (1951 йылғы сығарылышы) государство заемына яҙылыу Совет хөкүмәтенә һәм большевиктар партияһына тәрән бирелгәнлек рухында үтте.

Колхозсыларҙың күсерелгән ваҡытында тәйәләрен бөлдереп, тәүге партия ойошмаһы секретаре ингән Зәһир Кәбиров ҡарарланған митингыла былай тине:

— Һәйәкәл Тыуған илебеҙҙең икономик көүәте сәскә ата, тормошобоҙ әленән-әле яҡшыра бара. Беҙҙең государствобыҙ коммунизмдың бейек тәҙәлөштәрен тергеҙеү өсөн булышлыҡ итеүсе социалистик ауыл хужалығын техника яғынан да күберәк байытырыбыҙ, шәхәҫҙәрҙең артабан сәскә атыуына ингән итәрбеҙ.

Күп колхозсылар государствоға, үҙған йылға ҡарағанда, быйыл күберәк акса бирҙеләр.

Буденный, Калинин, Дзержинский исемендәге ауыл хужалығы артельдәре яңы заемға бер-ике көн эсендә үк яҙылып бөттеләр.

Х. Сәлимов.

ГАЗЕТА—КОЛЛЕКТИВ ПРОПАГАНДИСТ ҺӘМ КОЛЛЕКТИВ АГИТАТОР ҒЫНА ТҮГЕЛ, УЛ ШУЛАЙ УК КОЛЛЕКТИВ ОЙОШТОРОУСЫ ЛА.

В. ЛЕНИН.

Өфө кәндәрҙә «Кызыл Башкортостан» газетаһының редакцияһы Өфө һәм Черниковск ҡалаларындағы промышленность һәм транспорт предприятиеларенан язышыусы хәбәрселәрҙең ҡәнәшмәһен үҙғарҙы.

Һүрәттә: ҡәнәшмәлә ҡатнашыусы әктив хәбәрселәрҙән бер төркөм.

М. Әхмәтьянов фотоһы.

Авторҙар—газетаның терәге

«Ленинсе» һәм «Ленинец» газетаһының сыға башлауына 3 ай ваҡыт үтте. Өсө ваҡытта йәштәр газетаһының 27 номеры сыҡты.

Ҡыҫҡа ғына ваҡыт үтеүгә ҡарамаҫтан, газета үҙ тирәһенә авторҙар коллективы тупларға байтаҡ ғына эштар башҡарҙы ла инде.

Газета тирәһенә авторҙар коллективы тупларға мөһим эш. Газетаның эҫәлеге, уның ҡуйылған бурыстар кимәлендә булыуы — редакцияның авторҙар менән ныҡ ҡәнәшеүенә бик тығыҙ бәйләнгән. Редакция коллективы үҙенең эшен биреүсе кәндәрҙән үк авторҙар менән бәйләнешкә ҡәштороуға, улар менән даими хаттар алышыуға иғтибар бирҙе.

Хәҙер беҙҙең газета редакцияһы көнән-көн ҡырҙарҙан күп кенә хаттар ала башланы. Февраль айында редакция үҙенең районҙарҙағы һәм ҡалаларҙағы йәш хәбәрселәренән 498 хат алды. Март айында алынған хаттар һаны 550-гә яҡынлашты. Апрель айында инде редакция 690-дан артыҡ хат алды.

Ай һайын газетала баҫылған хәбәрселәрҙең материалдары арта бара. Алынған хаттарҙан февраль айында 148, мартта 161, ә апрель айында 190 материал баҫылып сыҡты.

Өсө үткән ике ай ваҡыт эсендә 100-ҙән артыҡ кеше редакцияға ес-ҙүрт һәм унан да күберәк хаттар ебәрҙе. Улар хәҙер редакция менән тығыҙ бәйләнеш тотадар. Редакцияға комсомол работниктәре, производство новаторҙары һәм стахановсылар, уҡытыусылар, әҙиҫәлар, колхозсылар, студенттәр һәм уҡыусылар яҙалар. Беҙ айырыуса башлап яҙыусы шағирҙәрҙән күп шиғырҙар алабыҙ.

Йәштәр газетаһы эшендә уҡытыусылардан А. Мәхтәрәлина (Гуймазы районы), З. Әлмөхәмәтова (Уҫалы районы), студенттәрҙән А. Чураҡаев, И. Ғилажев (Черниковск ҡалаһы), комсомол работниктәренән Г. Тимергәлина (Бүздәк районы), Т. Шакиров (Бүрай районы) һәм башҡа тирәләгән интәштәр актив ҡатнашалар.

Газетаның биттәренә сыҡҡан 20-нән артыҡ материалға комсомол ойошмаларының, балалар учреждениеларенең һәм мәктәптәрҙең эшендәге отелшеҙлектәр асылды.

Беҙҙең газета эшендә авторҙар менән эшләүҙә серьез отелшеҙлектәр ҙә бар әлбиттә. Беҙҙең редакция коллективы ошо кенә тиклем республикабыҙҙың бөтә райондарында ла үҙенең хәбәрселәрен булырға алманы. Быға шуның өсөн дә үткән ике ай эсендә Баҡалы, Баймаҡ, Благовар, Бәйрәк, Дүртөйлө, Краснокама райондары тураһында беҙҙең газетала бер хәбәр ҙә баҫылып сыҡманы. Матрай, Мишкә, Покровка һәм Шәрән районларынан ни бары берәр генә хат алынғаҡ.

Беҙҙең газетала тәнҡит хәбәрҙәре бик аҙ баҫылалар. Был редакция коллективы эшендә серьез отелшеҙлектәрҙең береһе булып тора. Комсомол ойошмаларының, балалар учреждениеларенең, мәктәптәрҙең, пионер ойошмаларының эшендәге кәмселектәрҙе бөтөрөү тураһында газетаның йәш хәбәрселәре аҙ яҙалар, эштәге булған кәмселектәр күпмыу фаш ителмәйҙәр.

Газета алдына ҡуйылған мөһим мәсьәләләрҙе уңышлы хәл итеү бөтөһенән дә әлек газетаның уҡыусылары һәм авторҙары менән байләнештә ойошторуҙың тора. Газета уҡыусыларҙың хаттары — редакция өсөн ни кимәттә әйбер. Үҙҙәренең хаттарында совет кешеләре, айырыуса йәштәр, беҙҙең ваҡыттың ин тормошло, актуаль темаларына яҙалар. Уларҙың күбеһе газета менән тығыҙ, даими бәйләнеш тоторға, уның эшендә актив ҡатнашырға теләйҙәр. Бында беҙ үҙебеҙҙең йәш хәбәрселәребеҙгә ярҙамға килергә бурыслыбыҙ.

Ғ. Ғәрипов,

«Ленинсе» газетаһы редакторы.

Беҙҙең завод газетаһы

Стена газетаһы — күләме яғынан бәләкәй ул. Лакин уның эше зур. Ул агитатор ҙа, пропагандист та, ялҡын ойоштороусы ла. Ул хеҙмәтә булған ынғай сифаттарҙы яҡлыртыу менән бергә, бөтә отелшеҙлектәргә ваҡытында асыҡ һәлә һәм уларҙы бөтөрөү юлдарын күрһәтә.

Бынды тик беҙҙең телефон аппараттары заводында «Еңеү өсөн» исемле стена газетаһынан ғына ла асыҡ күренә була. Уның яуаплы редакторы—коммунист интәш Ефимов. Уның етәкселегенә «Еңеү өсөн» газетаһы үҙенең алдына ҡуйылған бурыстарҙы тулыһынса үтәй. Ул үҙенең һәр бер номерында ынғай фактларҙан башҡа тәнҡит мәҡәләләрен дә урынлаштыра. Шуға күрә беҙҙең стена газетаһы коллективта зур ихтирам менән файҙалана, эшселәрҙе, инженер-техник работниктәрҙе үҙ тирәһенә туплай. Газетала ҡатнашыусыларҙың һаны йылдан-йыл арта бара. Уның хәбәрселәренән һаны бынды байтаҡ арты. Улар арағында төрлө профессия кешеләре бар. Шунлыҡтан уның тематикаһы ла бай. Ин актив хәбәрселәр булып Алябин, Семенова, Красников, Ғәлиев, Бикбулатов, Сатаев һәм башҡа интәштәр һанала.

Быған башҡа заводтың һәр бер цехында «Молния» сығарыла. Һуңғы 4 ай ваҡыт эсендә заводта 40 номерҙан артыҡ стена газетаһы һәм 70-тән артыҡ «Молния» сығарылды.

Ә. Сәйфетдинов,

«Еңеү өсөн» стена газетаһы хәбәрсеһе.

Стена газетаһы—ойоштороусан көс

Йомағужа районы Воскресен ауыл Совете әртәһендәге территориаль партия ойошмаһының органы булған «Внерет» стена газетаһы (редакторы интәш Арсланов) төрлө идея йүнәлешендә итеп сығарыла.

Газетаның 12 апрелдә сыҡҡан номерында «Яҙғы сәсеүҙе тиҙ һәм яҡшы сифатлы итеп үткәрергә» тигән баш мәҡәлә бирелгән. Был мәҡәләлә Воскресен ауыл Советына инеп «Красный Украинец» һәм Политотдел исемендәге колхоздарҙағы яҙғы сәсеүҙең тәүге көндәренә анализ яһала, колхоздарҙың эшендәге отелшеҙлектәр ҡаты тәнҡитләнә һәм уларҙы бөтөрөү юлдары күрһәтелә.

Ошо ук номерҙа ауыл Совете председателе интәш Нуреминовтың «Яҡшы башланғыс» тигән хәбәре урынлаштырылған. Автор үҙенең хәбәрендә Политотдел исемендәге колхоздың тырмасыларынан Ә. Бикматов, Г. Ихсанов, М. Латипов интәштәрҙең бағыу эштәренең тәүге көндәрендә үк көндәлек нормаларын арттырып үтәүҙәре тураһында һөйләй.

Стена газетаһын сығарыуҙа колхозсылар, колхоз председателдәре, агроном, агитаторҙар, партия ойошмаһы секретаре яҡынлан ҡатнашалар.

М. Мәхмәдиев.

Беҙҙең ҡәҙерле тормоштоң көҙгөһө

Беҙҙең Өфө кейеш-мамыҡ комбинаты коллективы, ялебеҙҙең бөтә хеҙмәтсәндәре кеүек үк, матбуғаттан башҡа йәшәй алмай. Сөнки матбуғат кешенең белемен, аңын арттыра, тормошҡа марксистик ҡараш тыуҙыра һәм хеҙмәткә социалистик мөнәсәбәт итергә өйрәтә.

Үткән йылдың һуңғы айында беҙҙең коллектив араһында 1951 йыл өсөн газетаға яҙылыу кәмәғәтләнерлек үтәлмәгәйне. Был комселек фабриканың партия һәм профсоюз ойошмаларының матбуғат таратыу ул — «Союзпечать» работниктарының эше, тип ҡарауҙарынан килеп сыҡты. Ә «Союзпечать» работниктәре был мөһим эшкә серьез ҡарамағандар, эшселәр һәм хеҙмәткәрҙәр менән ниндәй газетаға яҙылырға теләүҙәре тураһында беседа ла үткәрмәгәндәр.

Фабрика партбюроһы һәм профсоюз ойошмаһы был мөһим эштә март айында ҡайтанан үткәреүҙе үҙ өҫтәренә алдылар. Партия һәм профсоюз члендәренең активы ҡатнашлығында һәр бер эшсе һәм хеҙмәткәр менән беседа үткәрелде. Миңә лә был эштә актив ҡатнашырға тура килде.

Коллектив, партия һәм профсоюз ойошмаларының үткәргән был сараларын зур күтәренкелек менән ҡулланып ҡаршы алды. Һөҙөмтәлә бер ниҫә көн эсендә генә илау фабрикаһында әшләүсе эшселар һәм хеҙмәткәрҙәр 100 процентҡа менән тип әйтерлек газетаға яҙылдылар. Тик «Кызыл Башкортостан» газетаһы ғына 107 дана таратылды. Подписканың күбеһе йыл аҙағына тиклем.

Фабриканың йәштәре газета таратыуҙа айырыуса активлек күрһәттеләр. Беседа үткәргәндә йәш стахановсылар: «Газета беҙҙең көндәлек тормошобоҙ менән ныҡ бәйләнгән. Уҡа айырым стахановсылар үҙҙәренең ғүзәл эш тәжрибәләре менән уртаҡлашалар, ул беҙгә үҙебеҙҙең эште артабан камиллаштырыуға ярҙам итә», тинеләр.

Беҙ был эште уңышлы активистәрҙең ярҙамында киләсәктә лә өзлөкһөҙ алып барасаҡбыҙ.

Ләйлә Ишназарова,

Өфө кейеш-мамыҡ комбинаты өп илау фабрикаһының профоргы.

Матбуғат таратыу эше яҡшыра

Большевиктар партияһы һәм Совет хөкүмәте матбуғат таратыу эшенә зур иғтибар бирә, уға көндәлек етәкселек итә. Шул арҡала матбуғатты миллионлаған совет кешеләре индивидуаль яҙылыу юлы менән алалар һәм үҙҙәрен ҡыҙыҡһындырған газета-журналдарҙы уҡыйҙар. Матбуғатты тураһан-тура эшселәргә, колхозсыларға, интеллигенцияға еткереү бурысы хәл ителде. Хәҙер партия һәм совет ойошмаларының ярҙамында байләнеш органдары республикабыҙ хеҙмәтсәндәре араһында бөтөһе 115 мең дана үҙәк газеталарҙы, шул иҫәптән «Правда»ны 26,7 мең дана, «Известия»ны 7,4 мең, «Комсомольская правда»ны 12 мең дана таратылар. Хәҙерге көндә таратылған бөтә газета һәм журналдарҙың ойһам тиражы 500,4 мең дана тәшкил итә. Шуларҙың 81 процентө индивидуаль яҙылыу тәртибендә таратылған.

Большевистик матбуғат көнө һайын эшселәр араһындағы эшкә һынау булып тора. Беҙ республиканың халҡын тағы ла яҡшыраҡ хеҙмәтләндереү өсөн бөтә көсебеҙҙе һалаҫаҡбыҙ.

М. Балдина,

«Союзпечать»тең өлкә бүлеге начальнигы.

Коллектив зур һынауҙы намыҫ менән үтте

ВКП(б) Өлкә Комитетә «Октябрьский натиск» типографияһы коллективы алдына зур һәм яуаплы бурыс — интәш Сталиндан Әҫәрҙәрен бҙҫыу бурысын күйҙы. Был ышаныс коллективты социалистик ярыштың яңы тулҡынын һәм зур производство күтәренкелеген тыуҙырҙы. 1950 йылдың октябрь, ноябрь һәм декабрь айҙарында производство планы артырып үтәлде. План ғинуар айында 122 процентҡа, февралдә — 114 һәм мартта 104 процентҡа өтереп үтәлде.

Һөҙөмтәлә беҙ интәш Сталин Әҫәрҙәренең биреүсе томын эҙерләү менән бергә, байтау хөкүмәттәрен баҫыу буйынса күп заказларҙы уңышлы һәм бик яҡшы сифатлы итеп үтәнек.

«Октябрьский натиск» типографияһының коллективы интәш Сталин Әҫәрҙәренең биреүсе томын яҡшы сифатлы итеп баҫып сығарыу өсөн бөтә көсебеҙҙе һалаҫаҡ.

Р. Ғәбәйҙуллин,

«Октябрьский натиск» типографияһының директоры.

Стена газетаһын сығарыуҙа минең тәжрибәм

Беҙҙең ерҙәлгән «Кызыл йондоҙ» ауыл хужалығы артеле ике зур ауылдан тора. Улар бер-береһенән ике километр алыҫлыҡта. Быны шуның өсөн дә стена газетаһын беҙ ике урында сығарабыҙ. Стена газетаһының редакторы булып йәйләй башлауымдың тәүге айҙарында хәбәр өткәрә алмай торғайныҡ. Ә инде газетаның 3-сө, 4-сө номерҙарын сығара башлағас, беҙгә хәбәрҙәр ағыуы кешеләр һанһыҙ күбәйҙе.

Беҙ быға ниҫек иреште? Ғәҙәт буйынса, һәр бер номерҙа баш мәҡәләнән тыш хәбәрселәрҙән килгән 7-8 ваҡ материал урынлаштырабыҙ. Авторҙарҙан килгән тәнҡит материалдарының хәрәкәтһеҙ ҡалмауы өсөн бөтә сараларҙы күрәбеҙ. Был тәңгәлдә партбюро секретаре интәш Яхин яҡындан торош ярҙам итә. Беҙ стена газетаһында сыҡҡан һәр бер хәбәрҙең һөҙөмтәһеҙ ҡалмауы өсөн ныҡ ҡарашабеҙ. Был, газетаның көсөн һәм авторитетен күтәрә.

Ә. Шәрифуллина,

Баҡалы районы, «Кызыл йондоҙ» колхозы уҡыу йорто мөдире.

Газетабыҙҙың авторҙарынан бер төркөм. (Һулдан уңға): **Б. Батырова** — Социалистик Хеҙмәт Геройы, Кырмыҫҡалы районы Молотов исемендәге колхоздың шәкәр сөгөлдөрө үҫтереүсе мастере; **А. Әхмәров** — агроном, Башкортостан баҫыусылыҡ ғилми-тикшереүсе станцияһының ғилми сотрудниге; **Ғ. Ашимов** — Башҡорт АССР-ы Ауыл хужалығы министерствоһының бөртөкле ашлыҡ культуралары управленияһенең баш агрономы; **һ. Юлдыбаев** — ветеринар врач, Башкортостан малсылыҡ ғилми-тикшереүсе станцияһының ғилми сотрудниге; **Ғ. Рафиков** — Кырмыҫҡалы район Советы исполкомы председателе.

М. Әхмәтьянов фотоһы.

БАШҠОРТ СОВЕТ МАТБУҒАТЫ ҮҪӘ

С. КУВАТОВ,
ВКП(б) Өлкә Комитетенең матбуғат секторы мөдире

Царизм ваҡытында Башкортостан хеҙмәтсәндәренең тормошо әсе һәм ауыр булған. Улар батша самодержавиеһе һәм уның тирәһендәге феодалдар тарафынан ҡаты эҙәргәнәләр. Шиғерҙәр тә ваҡ милләт халҡтары хаҡында нитегеү инеүҙәнәләр. Икономик һәм рухи яҡтан хоҡуҡһыҙ булғандар, хатта үҙ телдәрендә эш тә итә алмағандар. Үҙен бөтөүгә дусар ителгән булған башҡорт халҡын Бөйөк Октябрь социалистик революцияһы ғына үҙемдән тотҡарҙы һәм Башкортостан халҡтарына икономик, культура үҫешенең киң юлдарын асты. Большевиктар партияһы һәм Совет хөкүмәте элекке изелеп килгән өлкәнең халҡтарына формаһы яғынан милли, йөкмәткеһе яғынан социалистик культура төҙөүгә киң мөмкинлектәр тыуҙырҙылар. Совет власы шәрәфтәрендә ғына ваҡ милләт халҡтары, Ленин — Сталин партияһы ихтыяры менән һәм бөйөк рус халҡының ихласлан ярҙамында үҙҙәренең тулы телдә эш итергә, күп һанлы газета һәм китаптар баҫып сығарырға хоҡуҡ алдылар. Башҡорт халҡы ла, Ленин — Сталин партияһының милли политикаһын ҙама-ҙа тормошҡа ашырып, үҙенең яҙҙы телен һәм матбуғатын барлыҡҡа килтерә алды.

Башҡорт телендә периодик матбуғаттың тыуыуы, Башкортостанда, Совет власы тәрәнәйеп биреүе менән бәйле. 1919 йылдың 23 мартында Башҡорт Автономлы Совет Социалистик Республикаһы төҙөлдө. Шул уҡ йылдың 14 сентябренән башлап Стәрлетамакта Башкортостан хәрби-революцион комитет һәм хәрби-революцион комиссариат политүлегенең органы сифатында, **«Башкортостан хәбәрҙәре»** тигән газета сығарыла башланы. 1922 йылдың 26 сентябренән башлап, республиканың үҙәге Өфөгә күсеүҙе, был газета Өфө ҡалаһында **«Башкортостан»** исемендә, һуңынан, 1938 йылдың башынан алып **«Кызыл Башкортостан»** исемендә сығарыла.

Республиканың үҙәге Өфөгә күсеүҙән һуң китап сығарыу эштәре лә башланы. 1922 йылдың 1 октябренә Өфөлә китап баҫыу сығарыу һәм китап һатыу эштәре буйынса **«Башкнига»** исемле поевое товарищество төҙөлә. Ул тәүге бер йыл эсенә 9000 тираждан торған 10 китап сығарҙы. Шул йылдарҙан алып республикала башҡорт телендә китап һәм газета сығарыу арттандан-арта барҙы. Беҙҙең тә сталинсе биш йыллыктар осорона башҡорт совет матбуғаты ныҡ үҫте. Мәҫәлән, башҡорт государство издательствоһы («Башкнига» 1929 йылдә шулай йөрөтөлә башланы) 1930 йылда 788500 дана тираж менән 142 китап сығарҙы, ә 1940 йылда 1 миллион 56 мең 100 дана тираж менән 1321 баҫма табаҡ күләмендә 260 китап сығарҙы. Бөйөк Ватан һуғышы йылдарында ла Маркс һәм Энгельстең «Коммунистар партияһы манифесы», В. И. Ленинның ике томлыҡ һайланма әҫәрҙәренең беренсе томы һәм Иосиф Виссарионович Сталиндың биографияһы баҫылып сыҡты. Һуңғы 25 йыл эсендә В. И. Лениндың 45 әҫәре башҡорт теленә тәржемә ителеп сығарылған. Уларҙың дейем тираждары 230 мең данаһын тора. Шулар иҫәбенән В. И. Ленинден «Ни эшләргә?», «Бер аҙым алға, ике аҙым артҡа», «Демократик революцияла социал-демократияның ике тактикаһы», «Рус социал-демократтарының бурыстары», «Государство һәм революция», «Коммунизмда балаларса «юллыҡ» ауырыуы», «Империализм — капитализмдың юғары стадияһы» һәм башҡа әҫәрҙәре һәр ҡайһыһы айырым китап итеп сығарылдылар.

Иосиф Виссарионович Сталин әҫәрҙәрен башҡорт теленә сығарыу ҡиң ҡолас алды. 1930 йылдан алып 1950 йылға тиклем булған 20 йыл ваҡыт эсенә интәш Сталинден 133 әҫәре башҡортсаға тәржемә ителеп, 3 миллион 959 мең дана тираж менән сығарылған. Шулар араһынан «ВКП(б) тарихенең ҡыҫҡаса курсы» 100 мең дана тираж менән сыҡты. Үҙған 1950 йылда ғына Башгосиздат 10 һәм 15 мең дана тираж менән интәш Сталинден «Ленинизм мәсьәләләре», «Ленинизм мәсьәләләренә ҡарата», «Ленинизм нигеҙҙәре тураһында» тигән әҫәрҙәрен сығарҙы.

Былйыл Башгосиздат интәш Сталинден 16 томдан торған Әҫәрҙәрен башҡортсаға тәржемә итеп сығарыу эшенә тотонло һәм беренсе томы баҫылып сыҡты ла инде. Был башҡорт халҡы тормошында зур тарихи ваҡиға булып тора. Издательствоның планы буйынса 1951 йылда интәш Сталин Әҫәрҙәренән тағы ла ес томы һәм В. И. Ленинден ике томлыҡ һайланма әҫәрҙәренең икенсе томы сығарылаҫаҡ.

Хәҙер башҡорт халҡы Пушкин, Гоголь, Лермонтов, Тургенев, Максим Горький, Маяковский, Фадеев, Николай Островский һәм башҡа рус яҙыусыларының әҫәрҙәрен үҙ телдәренә уҡый. Һуңғы ес йыл эсендә генә А. С. Пушкиндан, В. Г. Белинскийҙән һайланма әҫәрҙәрен, Маяковскийҙән «Владимир Ильич Ленин», Н. Островскийҙән «Көрөс нисек сыныҡты», В. Василевскаяның «Йәйғор», А. Фадеевтан «Яш гвардия», М. Бубеновтың «Ак ҡайын», Н. Пановкиның «Бәхет», Ю. Лаптевтең «Таң», Е. Кошевайның «Улым тураһында хикәйә», Семен Бабаевскийҙән «Алтын йондоҙ каналере», Д. Фурмановтың «Чапаев» һәм башҡа яҙыусыларҙың әҫәрҙәре башҡорт теленә сығарылдылар.

Башҡорт яҙыусыларының әҫәрҙәрен сығарыу йылдан-йыл арта бара. Башҡорт әҙәби телен нигеҙләүсе һәм башҡорт художество әҙәбиәтенең классигы Мәжит Ғафури революцияға тиклем үҙенең әҫәрҙәрен сығара алмайынса интеккән булһа, хәҙер Башҡорт государство издательствоһы уның әҫәрҙәрен меңләгән тираж менән сығара. Тик уҙған йылда ғына М. Ғафурийҙең «Һайланма әҫәрҙәре» 37 баҫма табаҡ күләмендә, 4 мең дана тираж менән сығарылды, Башҡорт яҙыусыларының әҫәрҙәре 1945 йылда 26 мең дана, 1946 йылда 114 мең дана, 1947 йылда 123 мең дана тираж менән сығарылған булһа, 1951 йылда 300 мең дана тираж менән сығарыласаҡ. Һуңғы биш йылда ғына Сәйфи Кудаштың һайланма әҫәрҙәренән ике томлығы, «Минең республикам» һәм башҡа әҫәрҙәре бөтөһе 26 мең дана тираж менән сыҡты. Шуның уҡ М. Кәрим һәм С. Агиш әҫәрҙәре 30 мең дана тираж менән сығарылды. Рашит Нигматиндең «Большевик» поэмаһы һәм Кирай Мәргәндең «Шарык-тау итәгендә» тигән романы. Ә. Бикчәнтәйҙең «Үҙем-һеҙҙекә хөрмәт» тигән повесе һәм башҡа күп кенә китаптар башҡорт уҡыусыларына зур булак булып торалар.

Туған телдә башҡорт мәктәптәре өсөн күп һанлы дәреслектәр һәм методик ҡулланмалар сығарыла. Тик 1951 йылда ғына башланғыс һәм урта мәктәптәр өсөн тиражы 335 мең данаһын торған 45 дәреслек сығарыласаҡ.

Партия, Совет хөкүмәте һәм бөйөк олбашсыбыҙ интәш Сталин башҡорт совет матбуғатын үҫтереүгә яҡындан ярҙам күрһәтәләр. Тик һуңғы йылдарҙа ғына интәш Сталинден хаттарҙарға арҡаһында республикабыҙ күп һанлы полиграфоборудованиелар: линотиптар, печать машиналары, хәрефтәр алды. Башҡорт государство издательствоһы ҡайтанан киңәйтелеп ҡоролдо һәм журналистар әҙерләү буйынса өлкә партия мәктәбе эрағында газета работниктәре бүлеге асылды. Быйыл шул уҡ мәктәп яғында төржемәселәр әҙерләү бүлеге асылаҫаҡ һәм унда 20 кеше ҡабул ителәсәк. Республикабыҙҙың башҡалағы — Өфөлә киләсәк ике-өс йыл эсендә полиграфкомбинат һалынасаҡ.

Республикабыҙ халҡы көрәштәрҙә сынығайған Ленин — Сталин партияһы һәм дана Сталин етәкселегенә Советтар илендә барлыҡ тиерлек халҡтарҙы меңәр-меңәр зур азымдар менән алға — коммунизмға табан барыу. Беҙҙең китаптарыбыҙ, газеталарыбыҙ, ВКП(б) Үҙәк Комитетенең органы ленинсе-сталинсе «Правда» алдағынса коммунизм идеяларының бөйөк хәрәкәтләнеш киң халыҡ массаларына еткереп барырға, Ленин — Сталин партияһының алдан билдәләнгән фекерен тормошҡа ашырыу өсөн арымай-талмай эш-эҙмәкәргә көрәштерә, хеҙмәтсәндәрҙе хужалыҡ һәм культура төҙөлешенә яңы уңыштарға, коммунизмдың өнөҙ өсөн ҡарашҡа күтәрергә һәм ойоштороргә тейештәр.

Беҙгә ҡиңәш ошо тәлимәттәрҙең яуап бирерлек итеп яҡшы йөкмәткеле һәм культуралы эшланған китап һәм газеталар сығарыу бөтә газета хеҙмәткәрҙәренә, журналистарҙың, яҙыусыларҙың һәм полиграфистарҙың көндәлек ғәмәле эше булып тора.

Баҫыу стандарында агит-массовый эш

Өбәйәлил. Район колхоздарының баҫыу стандарында һәм трактор бригадаларында яҙғы сәсеү эштәренең барышында көндәлекле һәм массовый-политик эш кәм көлəс алды.

Калинин һәм Шаймуратов исемендәге колхоздарҙа, «Красная Башкирия» һәм Пәнәй орлоксолоҡ совхоздарында агит-массовый эш айырыуса яҡшы ҡуйылған. Унда агитаторҙар тошко эш ваҡытында баҫыуҙа эшләүселәргә ҡыскырып газета уҡыу өйөштөрҙәр, газета материалдары буйынса беседалар үткәрҙеләр. Бригадаларҙа системалы рәүештә стена газеталары һәм боевой листоктар сығарылып тора.

Ә. Йәғәфәров.

Культбригада колхоздарҙа

ВКП(б)-ның Мәкәр район комитеты колхоздарҙа яҙғы баҫыу эштәрендәге колхозсыларҙы һәм механизаторҙарҙы культуралы хеҙмәтләндереү өсөн культбригада өйөштөрҙө.

Культбригада райондың Калинин исемендәге, «III Интернационал», «Большевик», «Байгужа», «Ударник» һәм башҡа колхоздарында булды.

Улар колхозсылар өсөн колхоз клубтары сәхнәләрендә Е. Кравченконың бер шарлауыҡ «Ҡыҙыу ваҡыт» пьесаһын ҡуйҙылар һәм концерт номерҙәре күрһәттеләр. Тамашасылар культбригаданың эшенә зур баһа бирҙеләр.

С. Макарский.

Китап уҡыусылар конференцияһы

Иҫәнғол. Зилҡурағ район культурҙа йортонда китап уҡыусыларҙың конференцияһы булып, бөтәһе 150-гә яҡын кеше ҡатнашты. Унда ҡатнашыусылар яҙыусы Б. Полевойҙың «Беҙ—совет кешеләре» тигән китабы буйынса Иҫәнғол урта мәктәбендә тел һәм әҙәбиәт уҡытыусыһы Л. Якушинаның докладын тыңланылар.

Китапты тикшереүҙә ҡатнашыусыларҙан 13 кеше доклад буйынса сығыш яһаны. Үрген урта мәктәбенең 10 класс уҡыусыһы Камалова үҙенең сығышында йөштәрҙе «Беҙ—совет кешеләре» әҫәренең геройҙары кеүек уҡ, Тыуған илебеҙ өсөн фиҙакәр көрәшергә саҡырҙы.

Республикала быйылғы футбол сезоны

Футбол сезоны башланы. Быйыл Өфө һәм Черниковск ҡалаларында РСФСР алдынғылығы өсөн ҡыҙыҡлы матчтар буласаҡ.

РСФСР-ҙың Урал зонаһында беренсе группала Сталин исемендәге завод командаһы (Молотов ҡалаһы), «Динамо» (Ижевск), Калинин исемендәге Спорт клубы (Молотов ҡалаһы), «Спартак» (Өфө), Черниковск ҡалаһы командалары, Свердловск ҡалаһы командаһы, «Авангард» (Свердловск), «Дзержинск» (Челябе), «Динамо» (Свердловск) һәм Ижевск машиналар төҙөү заводы командалары ҡатнашасаҡ.

Ошо уҡ зонаның икенсе группаһында «Динамо» (Өфө), «Динамо» (Челябе), Киров исемендәге завод командалары, (Молотов ҡалаһы), «Дзержинец» (Н-Тагил), «Цветметаллы» (Каменск-Уральск), «Металлург» (Н-Тагил). Воткинск ҡалаһының машиналар төҙөү заводы командалары, «Химик» (Березняки ҡалаһы), «Динамо» (Молотов ҡалаһы), «Металлург» (Магнитогорск) командалары ярашаҫаҡтар.

Ярыштар 13 майҙан алып 15 сентябргә тиклем дауам итәсәк.

Өфө ҡалаһының өсөнсө номерле мәктәп уҡыусылары 1 Май демонстрацияһында.
М. Әхмәтьянов фотоһы.

СПЕЦИАЛИСТ КӘҢӘШТӘРЕ

Ашламаларҙы ҡулланыу

Колхоздарҙың һәм совхоздарҙың баҫыуҙарында урожайҙы күтәреүҙә мөһим сараларҙың береһе — ашламалар ҡулланыу. Был эш өсөн йыл һайын бик зур средство тотола. Ләкин, байтаҡ урындарҙа ашламаларҙы дөрөҫ ҡулланмау арҡаһында тотолған средстволар хаҡы аҡланмай ҡалғылай.

Быйыл төп сәбәп ашламаларҙың тупраҡҡа үҙ ваҡытында индерелмәүендә, уларҙы тупраҡта тейешле тәрәнлеккә күмдерелмәүендә, баҫыуҙарҙың нык ҡыйланған булыуында, тупраҡта дымдың ашламалар талап иткән күләмдә һаҡланмауында тора. Бына шулар һөҙөмтәһендә индерелгән ашламалар көтолгән һөҙөмтәне бирә алмайҙар. Былардан тыш, был эштә шулай уҡ ашламаларҙы ҡулланыуҙың ысулдары ла һәм формалары ла зур әһәмиәт тота.

Агробиология фәне һәм практика гранул ашламаларҙы ҡулланыуҙың зур әфектле булыуын күрһәтәләр. Мәҫәлән, бер центнер гануллы суперфосфаттың урожайҙы күтәреү йөгөнтөһө порошок хәлендәге 3 центнер суперфосфат йөгөнтөһөна тин килә. Был, ашламаларға экономия яһарға һәм шул иҫәптән ашландырылған майҙандарҙы күбәйтергә мөмкинлек бирә.

Гранулдар яһау ауыр эш түгел. Уны һәр бер хуҙалыҡта әҙерләргә мөмкин. Суперфосфат гранулы, ғәҙәттә, һоло ҡабыҡтарына ҡушып эшләнә. Ин тәү һоло ҡабыҡтары илək аша үткәрелеп, ҡый үләндәре орлоктарынан тәҙәртилә. Бер центнер гранул яһау өсөн 10 килограмм һоло ҡабығы һәм 90 килограмм суперфосфат алына. 5 сылək һоло ҡабығы бер сылək һыу менән сылатыла. Бында һыу урынына тиреҫ шыйыҡһаһы алынһа, тағы ла яҡшыраҡ була. Һыуланғанҙан һуң бер сәғәт ваҡыт үткәс, ул 8 — 10 сантиметр ҡалынлыҡта таратыла һәм уға 3 — 4 тапҡыр суперфосфат ҡатнаштырыла. Һәр бер ҡатнаштырыуҙа ул тул тырмаһы менән болғатыла. Шунан һуң, был ҡатнашма йоҡа ғына итеп таратыла һәм киптерелә. Бында гранул төйөрҙәренең ҙурлығы бойзай бөртөктәре күләмында булдырылырға тейеш. Бынық өсөн ул илək аша үткәрелә һәм ҙур төйөрҙәр ваҡландырыла.

Урындағы ашламаларҙы ла гранулаштырырға мөмкин. Бының өсөн ваҡланған серегән тиреҫ, һыйырҙың, һарыҡтың йәки коштарҙың тиҙәге илək аша үткәрелә һәм тигеҙ күләмдәрҙә көл ҡатнаштырыла. Ул һыу йәки тиреҫ шыйыҡһаһы менән бер центнер гранул өсөн 4 — 5 сылək иҫәбенән сылатыла.

Билдәле булғанынса, порошок хәлдәге суперфосфатты сәсеү орлоғона ҡатнаштырыу ярамай, сөнки ул орлоҡтоң сығышын кәметәүе мөмкин. Шуға күрә бында комбинировать ителгән сәскестәрҙе ҡулланыу йәки ашлама индереү менән орлоҡ сәсеүҙе айырым рәүештә үткәреү талап ителә. Ә инде суперфосфатты гранулаштырып ҡулланғанда бындай мәшәҡәттәр булмай, гранулдарҙы орлоҡтар менән бергә сәсергә ярай. Бында ябай сәскес машинаһы ҡулланыла, ул кәрәкле сәсеү нормаһына ҡулайлаштырыла.

Орлоҡто сәскәнгә тиклем тупраҡҡа ашлама индереһе, уның бер ни тиклем өҫтөнә тупраҡ ҡатламдарындағы атмосфера һыуҙары менән йыуыла йәки ул йыуылып баҫыуҙан бөтөнләй ситкә ағыҙыла. Шулай уҡ индерелгән ашламаны ҡый үләндәре файҙаланып үҫә. Ин аҙаҡ килеп, тупрактағы күп һанлы бактериялар ашламаларҙы ашайҙар. Былардың бөтәһе ашламаларҙың әфектле булыуын югалтыуға алып бара. Ашламаларҙы гранулаштырып ҡулланғанда бөтә был әтәсһеҙлектәр бөтөрөлөләр. Был гранул ашламаларҙың өстөнлектәрен күрһәтә. Шуға күрә гранулды ашламалар ҡулланыуҙы киң рәүештә ойөштороргә кәрәк.

П. Бульчук,
Шишмә селекция станцияһының биохимия лабораторияһы мөдире.

РЕДАКЦИЯҒА ХАТ

Ни өсөн Ғафури районында „Колхозник“ спорт обществоһы төҙөлмәй?

Ғафури районының йәштәре РСФСР һәм Башҡорт АССР-ы Министрҙәр Советенең «Колхозник» иркле спорт обществоһы төҙөү тураһындағы ҡарарҙарын зур шатлыҡ менән ҡаршыланылар һәм районда «Колхозник» обществоһы коллективтәре ойөштороловуға ҡарата һис бер ниндәй шик юҡ ине.

Ләкин хеҙмәтсәндәр депутаттарының район Советы исполкомы үҙ нәүбәтендә ошо обществоны төҙөү тураһында ҡарар сығарыу һәм ойөштороу комитеты төҙөү менән генә сикләнеп ҡалды. Ошо көнгә тиклем бер генә колхозда ла был обществоның төбәге коллективтәре төҙөлмәгән.

С. Усманов.

Дүрт держава сит ил эштәре министрҙәре урынбаҫарҙарының әҙерлек кәңәшмәһе

ПАРИЖ, 30 апрель. (ТАСС-тың махсус хәбәрсәһе). СССР, АҠШ, Великобритания һәм Франция сит ил эштәре министрҙәре урынбаҫарҙарының әҙерлек кәңәшмәһенең 30 апрелдә нәүбәттәге ултырышы булып үтте. Франция вәкиле Народи председателлек итте. Народи һәм СССР вәкиле ингән Громыконың сығышынан һуң ултырыш ябылды.

* * *

ПАРИЖ, 2 май. (ТАСС-тың махсус хәбәрсәһе). Дүрт держава сит ил эштәре министрҙәре урынбаҫарҙарының әҙерлек кәңәшмәһенең 2 майҙа 42-се ултырышы булып үтте. Великобритания вәкиле Дэвис председателлек итте.

Билдәле булыуынса, 27 апрелдә өс держава вәкилдәре көн тәртибенең ҡайтанан ҡарҙалған проектын индергәйнеләр. Был проект, СССР вәкиле Громыко ҙәнең сығыштарында күрһәткәнсә, тыныслыҡты тәьмин итеүҙең мөһим проблемаларын бөтөнләй ситләтеп үтә йәки буяп ҡалдыра.

Һуңғы ултырыштарҙа йәйелдерелгән дискуссия барышында АҠШ, Великобритания һәм Франция вәкилдәре көн тәртибе буйынса үҙ тәкдимдәрен яҡлап нигеҙләп ҙә буһа ышандырырлыҡ дәлилдәр килтерә алманылар. Уларҙың позицияһы бөтә илдәр халҡтарының общественный фекерен яһаған уңайһыҙ тәьсирҙе һомартырға ынтылып, көнбайыш державаларҙың делегацияларының 2 майҙа көн тәртибенең өс яңы вариантын «һайлап алырға» тәкдим итеп яңы маневр яһаны.

«А» хәрефе менән билдәләнелгән беренсе вариант, Джессеп белдергәнсә, «көн тәртибе буйынса килешеүҙе тәьмин итеү өсөн өс делегация тарафынан яһалған максимум тырышлыҡ булып тора». Был вариантта Германияны демилитаризациялау тураһындағы мәсьәлә беренсе пунктта күрһәтелгән башҡа мәсьәләләр араһында беренсе урынға ҡуйылған. Ләкин, Джессептең белдереүенә ҡарағанда, Германияны демилитаризациялау тураһындағы пунктты беренсе урынға ҡуйырға совет тәкдимен өс делегация тик бөтә көн тәртибе буйынса килешеүгә әлгәшелгән шарттарға ғына ҡабул итә. «А» вариантында Триест тураһындағы мәсьәлә СССР делегацияһы тәкдим иткәнсә, атап әйткәндә, «Италия менән тыныслыҡ договорының Триескә ҡағылған өлөшөн үтәү» тип формулировать ителә. Ләкин был мәсьәлә буйынса совет формулировкаһын ҡабул итеү өсөн, өс держава вәкилдәренең сығыштарынан күренгәненсә, шулай уҡ тотош алғанда бөтә көн тәртибе буйынса килешеүгә әлгәшеү шарты ҡуйыла. Был, айырым алғанда Джессептең «А» вариантын өс делегация тотош алғанда көн тәртибе сифатында тәкдим итә, унда «бөтә пунктлар ҙа үҙ-ара бәйләнештә торалар, бер-береһенә бәйләнгәндәр». «А» вариантты өс делегация тарафынан 27 апрелдә килтерелгән көн тәртибе проектынан башҡаса бер нисек тә айырылмай. Ҡоралланыуҙарҙы һәм ҡораллы көстәрҙе ҡыҫҡартыуға ҡағылған мәсьәлә кеүек мөһим мәсьәләнең формулировкаһы ла үҙгәрешһеҙ ҡалдырылған. «А» вариантында шулай уҡ Европала йәшәп ҡылған көсөргәнешлекте бөтәрәү проблемаларына һәм дүрт бөйөк держава араһындағы мәнәсәбәттәрҙе яҡшыртыуға туранан-тура мәнәсәбәте булған Атлантик пакт һәм Американың сит территорияларҙағы хәрби базалары тураһындағы мәсьәлә лә юҡ.

Джессеп үҙенең сығышында «А» вариантын совет делегацияһының фекер ҡарашына «серьез уступка» итеп күрһәтергә маташты. Ләкин, тине ул, совет делегацияһы «А» варианты менән риза булмаһа, көнбайыш державаларҙың делегацияларының көн тәртибенең «В» хәрефе менән билдәләнгән икенсе вариантын тәкдим итәләр.

Был вариант буйынса, Германияны демилитаризациялау тураһындағы пункт өсөн көн тәртибендә бирелергә тейешле булған урың тураһындағы мәсьәлә, Министрҙәр Совете был мәсьәләне үҙе хәл итһен өсөн, «асыҡ ҡалдырыла». «В» варианты шулай уҡ ҡоралланыуҙар һәм ҡораллы көстәр тураһындағы мәсьәлә буйынса, шундай формулировка ҡабул ителергә тейешлеген министрҙәр үҙҙәрен хәл итһендәр өсөн, совет делегацияһы тарафынан ла индерелгән ике формулировканы ла көн тәртибенә ҡалдырыуҙы күҙҙә тота. Башҡа яғынан «В» варианты «А» вариантынан бер нимә менән дә айырылмай. Аҙаҡ килеп Джессеп өс делегация исеменән көн тәртибенең «С» хәрефе менән билдәләнгән өсөнсө вариантын да тәкдим итте. Джессептен үҙенең таныуы буйынса ул «дүрт держава министрҙәре тикшерергә тейешле булған мәсьәләләрҙе саф тактик рәүештә яйлаштырыу йомғартыу» булып тора. Был вариант СССР делегацияһы тарафынан ҡуйылған конкрет мәсьәләләрҙе һәмүман урап үтә һәм көн тәртибен ҡыҫҡартыу, томалы һәм таркау һүҙҙәр менән формулировать итә, Германияны демилитаризациялау, дүрт державаның ҡораллануҙарын ҡыҫҡартыу, Атлантик пакт һәм сит территорияларҙа Американың хәрби базалары кеүек хәҙерге халыҡ-ара хәл өсөн хәл иткес булған мәсьәләләрҙең әҙен дә ҡалдырмай.

Джессептан һуң сығыш яһаған Народи эште йәнәһе өс держава делегацияларының яңы тәкдимдәре «тупиктан сығыуға алып барыусы» юл булып тора, тип күрһәтергә маташты.

Великобритания вәкиле Дэвис, өс держава делегацияларының бөгөнгө тәкдимдәре был делегациялар унан ары «китә алмаған сик булып тора» тине.

Һуңынан өс держава делегацияларының яңы тәкдимдәре айҡанлы иҫкәрмәләр менән СССР вәкиле Громыко сығыш яһаны. Ул Джессеп, Народи һәм Дэвистең, йәнәһе, СССР делегацияһы тотош көн тәртибе буйынса тәкдимдәр индермәне, тип раҫлауҙарын нигеҙлекһеҙ, тип кире ҡаҡты. Быныһай раҫлауҙар, тине Громыко, билдәле ысынбарлыҡҡа ярашлы түгелдәр, сөнки СССР делегацияһы тарафынан да шулай уҡ өс держава делегацияһы тарафынан да индерелгән бөтә тәкдимдәр буйынса совет делегацияһының позицияһы етерлек тулы, етерлек *асыҡ рәүештә* һөйләп бирелде. Шулай уҡ, өс держава вәкилдәре имеш улар килешеүгә әлгәшеүгә булышлыҡ итеү өсөн мөмкин булған бөтә һәмәне эшләнеләр һәм килешеүгә әлгәшеү юлында имеш совет делегацияһының позицияһы тотҡарлыҡ булып, күрһәттеләр. Шул уҡ ваҡытта ул үҙенең быға тиклем индерелгән төрлө вариантларын һаман ҡабатлай. Улар үҙ тәкдимдәренең күпселеген үҙгәрттеләр, уларҙың асылын тағы мәйәсә ҡалдырҙылар. Шуға күрә бер нисек тә совет делегацияһының имеш килешеүгә әлгәшеүҙе жыйнаштырыуы тураһындағы раҫлауҙарҙы бөтөнләй нигеҙһеҙ, кире ҡағабыҙ.

— Беҙҙең күрһәтеп үтеүебеҙсә, тине Громыко, өс держава вәкилдәренең бөгөнгө тәкдимдәре уларҙың үҙ формулировкаларын үҙгәртеүҙә артабан китә алмаҫлыҡ булып тора, тип белдереүҙәрен нисек һаналарға? Өс делегацияның проектының айырым пункттары буйынса килешеүгә килгән, был проектта бөтә мәсьәләләр береһе өсөн шарт булып торалар, белдереүҙәрен нисек баһалайбыҙ? Ультиматив тәкдимгә оҡшамағанмы?

— Беҙ, — тип һығымта яһаны СССР вәкиле, — төп проблемаларҙың кайҙа ла китмәйәсәкбеҙ, ҡоралланыуҙы һәм ҡораллы көстәрҙе ҡыҫҡартыу тураһындағы мәсьәләне беҙ мәмиә серьез ҡарарға тейешбеҙме йәки тейешбеҙме? Уның әһәмиәтен иҫәпкә алып, Германияны демилитаризациялау тураһындағы мәсьәләгә ул алырға тейешле урынды бирергә беҙ тейешбеҙме, тейешмеҙбеҙме? Дүрт держава вәкилдәренең өс министрҙарын ынтылдырыуға һәм мөһим мәсьәләләрҙе (Атлантик пакт һәм хәрби базалар тураһындағы мәсьәләнең дә мөһим мәсьәләләрҙе булып торған) беҙ ҡарарға тейешбеҙме йәки тейешмеҙбеҙме?

Беҙ былдай мәсьәләләрҙе һәр төрлө мәғәнә биреүсе формулировкаларға алмайбыҙ, сөнки был мәсьәләләр моштон үҙе тарафынан күйылған уларҙы аҙлан торорға кәрәкмәй, уларҙы киҫәлер үҫешенен барышы тарафынан куйылғандыр, улар өс державаның ҡаланыуҙы ҡыуыуға, Германияны демилитаризациялауға һәм германа милитаризмын аяҡҡа баҫтырыуға юнәлтелгән ысын ниҙәкәрмәләр бына шундайҙыр. Беҙ СССР делегацияһы кәрәк булған тәкдимдәр буйынса башҡа мәсьәләләрҙе лә яһау хоҡукын үҙенә һаҡлай.

КОРЕЯЛАҒЫ ВАҠИҒАЛАР

Халҡ армияһы баш командованиеһенең белдереүе

ПХЕНЬЯН, 3 май. (ТАСС). Корея халҡ-демократик республикаһы Халҡ армияһының баш командованиеһе 3 майҙа ошоларҙы хәбәр итте:

Бөтә фронттарҙа ла Халҡ армияһының частәре, Ҡытай добровольецтәренең отрядтәре менән үҙ-ара тығыҙ хәрәкәт итеп, Америка-Англия интервенттәренә ҡаршы активлыҡ һуғышы хәрәкәттәрен алып барыуҙарын дауам иттеләр.

3 майҙа Халҡ армияһына ҡаршы дошмандың 10 самолетын ҡыйратып ташланылар.

Бухарестә И. В. Сталин исемендәге культура һәм ял паркын асыу

БУХАРЕСТ, 3 май. (ТАСС). Бухарестә И. В. Сталин исемендәге культура һәм ял паркын тантаналы рәүештә асылып үтте.

Паркта төрлө аттракциондар, ҡыҙыҡ Асыҡ һауала 3500 тамашасыға ҡаҙырылған театр яһалған.

Редактор F. F. ҒАФ...

Республиканың Верховный Судында төп законды боҙоуға юл ҡуялар

Сталинсә Конституция нигеҙендә барлыҡҡа килгән Башҡорт АССР-ы Конституцияһының 78-се статьяһында: «Башҡорт АССР-ында суд эше халҡтың күпселегә башҡорт, рус, татар, марий йәки сыуаш булған ауыл районҙарында, ҡала районҙарында һәм поселкаларҙа, шуға ярашлы рәүештә, башҡорт, рус, татар, марий һәм сыуаш телдәрендә, ә үҙәк суд учреждениеларында башҡорт, рус һәм татар телдәрендә алып барыла, был телдәрҙә белмәүсе кешеләр өсөн эш материалдары менән тәржемәсе аша тулы танышыу, шулай уҡ судта эса телендә һөйләү хоҡукы тәьмин ителә», тип әйтелә.

Ләкин, төп законда ҡаралған был принциптар ныҡлы күҙәтелһә урында, республиканың ҡайһы бер суд органдары, шул иҫәптән Башҡорт АССР-ы Верховный Суды тарафынан да боҙолоуға юл ҡуйыла. Уны Верховный Судтың председателе итеп Сайпушевтан алып, коллегия председательдәренән итеп Ожгихин, шулай уҡ Верховный Судтың айырым членҙәре, хатта йыш ҡына ваҡытта секретарҙәре лә боҙалар.

Юғарыла әйтелгәндәрҙе ҡайһы бер халҡ судтарында һәм республиканың Верховный Судында ҡаралып үткән күп кенә эштәрҙән күрергә була. Беҙ шуларҙан өсөүҙөрөн фактҡа ғына тукталайыҡ.

Шулай, үткән йылдың август айында Бишбүләк районының икенсе участка халҡ судына «Государство һәм общественный милекте урлаусыларҙы уголовный яуаплылыҡҡа тартлырыу» тураһында СССР Верховный Советы Президиумының 1947 йыл 4 июнь Указының дүртенсе статьяһы нигеҙендә яуапҡа тартылыусы Шәмсиә Илиәтуллина, Солтанбика Закированың эше инә. Ғәйепланеүселәр рус телен бөтөнләй белмәйҙәр. Уларҙың эштәрен тикшергәндә район прокуроры эште тәржемәсе аша алып бара, ә ғәйепләү заключениеһе рус телендә яҙыла.

Эште ҡарағанда ғәйепланеүселәр халҡ судынан тәржемәсе һораныулар. Халҡ суды был һораүҙы ҡәнәғәтләнерен, 1950 йылдың 30 августында ҡарар за ҡабул итте. Ә ысынбарлыҡта халҡ судьяһы штэн Адаев етәкселегенә алып барылған суд ултырышы ҡарарҙы утәмәне. Ғәйепләү эше тәржемәсеһеҙ, рус телендә ҡаралды һәм хөкөм ҡарары рус телендә сығарылды. Шунлыҡтан, судта государственный ғәйепләүсе булып район прокуроры штэн Петров ҡатнашһа ла, ни өсөндөр ул суд эшен алып барыуҙа законда ҡаралған тәртипте боҙған, судья Адаев хаҡында бер нәмә лә әйтмәй, уға закон боҙорға тулы ирек бирә.

Хөкөм ителеүселәр 1950 йылдың сентябрь айында Башҡорт АССР-ы Верховный Судына башҡорт телендә кассация биргәндәр. Ул штэн Ожгихин етәкселегендәге һәм Верховный Суд членҙәре Зайцев, Минаев штәттәр ҡатнашлығындағы коллегиала ҡарала. Ләкин кассация башҡорт телендә яҙылыуға һәм халҡ суды ултырышы протоколында хөкөм ителеүселәрҙен тәржемәсе һораүҙары тураһында яҙылған булыуға ҡарамаҫтан, коллегия уны тәржемәсеһеҙ ҡараны. Шулай итеп Башҡорт АССР-ы Конституцияһының 78-се статьяһын штэн Ожгихин етәкселегендәге енәйәт эштәрен ҡарау коллегияһы тупаҫ боҙҙо.

Быйда Ожгихин, Зайцев, Минаев штәттәр башҡорт телендә яҙылған кассацияны укынылармы һуң? тигән бик урынлы һорау тыуа. Юк, әлбиттә, улар уны уҡый ҙа алмайҙар. Ул ғына түгел, суд ултырышы протоколын уҡып аңлаһа бирһәләр ҙә яҡшы булыр ине. Әгәр улар протоколды уҡыһалар, Бишбүләк районының 2-се участка халҡ судының тәржемәсе инергә тигән ҡарарын күрер, төп законды боҙған Аҙаевҡа сара күрер ине. Ләкин енәйәт эштәрен ҡарау коллегияһы элеккесә эшләүен дауам итә.

Үҙе үк Башҡорт АССР-ы Верховный Судының төп бүлеге булыуға ҡарамаҫтан, ул Башҡорт АССР-ы Конституцияһының 78-се статьяһын боҙоуға юл ҡуя.

Йәки бына башҡорт милләтенән Шамыкәевәның эше. Ғәйепләү эшен тикшереү тәржемәсе аша алып барыла. Ә Мишкә районының икенсе участка халҡ суды (судья штэн Микишин) эште тәржемәсеһеҙ башҡа ҡарай. Был эш буйынса Башҡорт АССР-ы Верховный судына бирелгән кассацияла штэн Сайпушев етәкселегендә шулай уҡ рус телендә карала.

Ғибайҙуллинҙе ғәйепләү эше тураһындағы фактты килтерергә мөмкин. Эште тикшереү башҡорт телендә алып барыла һәм эш Илеш районының беренсе участка халҡ судында башҡорт телендә ҡарала, хөкөм ҡарары ла башҡорт телендә яҙыла. 1951 йылдың 16 февралендә Верховный Судта эште ҡарағанда коллегия ултырышында БАССР Верховный Суды председателе штэн Сайпушев үҙе етәкселек итә, суд члене китәш Шәмсетдинов рус телендә докладывать итә. Эш рус телендә алып барыла һәм ҡарар русса яҙыла.

Республиканың Верховный Суды председателе Сайпушев һәм члене, партбюро секретаре Шәмсетдинов штэттар Сталинсә Конституцияның һәм Башҡорт АССР-ы Конституцияһының төп принциптарҙе тупаҫ боҙалар һәм шуның өсөнсө ҡайһы бер халҡ судтары, тикшереү органдары работниктарҙе тарафынан да был принциптәрҙен боҙолоуына юл ҡуялар. Был хәл шулай уҡ республика Юстиция министерствоһының да халҡ судтары работниктарҙе өсөнсө сиктән тыш йомшаҡ контроллек итеүе тураһында һөйләй.

Сталинсә Конституцияның 112 һәм Башҡорт АССР-ы Конституцияһының 80-се статьяларына ярашлы рәүештә судьялар бойондороҡһоҙ булып торалар һәм тик законға ғына буйһоналар. Шуға күрә судьялар суд эштәрен башҡарғанда бары тик законға ғына таянып эш итергә тейештәр. Халҡ судьялары бөтә суд эштәрен Сталинсә Конституциянан сығып хәл итергә бурыслылар. Совет закондарын үтәмәгән, уны боҙған кешеләр халҡ интересына ҡаршы киләләр, Совет государствоһының, обществоһының интересларына зыян килтерәләр. Был, енәйәт эшләү булып тора. Шуға күрә лә совет закондарын боҙоусыларға ҡаты саралар күрелә.

Совет законын аныҡ һәм тәйпылышһыҙ үтәү һәр бер совет граждандарының бурысы. Башҡорт АССР-ы Верховный Суды членҙәре, шул иҫәптән уның председателе Сайпушев, коллегия председателе Ожгихин, Верховный Суд члене (ул үҙ тәүге партия ойошмаһы секретаре) Шәмсетдинов штәттәр үҙҙәренен гражданлыҡ бурыстарын үтәү йөҙөнән лә закон принциптарен боҙорға тейеш түгелдәр, икенсенән — судья булыуҙары яғынан да башҡа кешеләргә боҙорға юл куймаҫҡа тейештәр.

Х. Йосопов.

БӨГӨН ТЕАТРҘАРҘА ҺӘМ КИНОЛАРҘА:

Башҡорт государство опера һәм балет театрында — Украина ССР-ының заңған аргисе, Сталин премиалы лауреаты Азрикан ҡатнашлығында «Алтын ҡаҙ».

Рус драма театрында — «ЛУГОВЫЕ СЕМЬЯҺЫ».

«Октябрҙә» — «ТЫНЫС БЕЛДЕРЕҮ».

«Салауатта» — «БЫЛ БУЛДЫ».

«Уралда» — «ТЫНЫС БАЙРАҠ».

Матросов исемендәге кинотеатрҙа — ҡытай фильмы «АЛТЫН АСҠЫС», ике серияла «ЙОРТ».

Өфө ҡалаһы Цүрюпа урамының 4-се номерле йортонында 4-се квартирала шәүсе гражданка **Голубнова** Андреевна гражданин **Александр** Иванович менән айырылышыу эш күҙғата. Эш БАССР Верховный Советы ҡарамағында ҡаралаҫаҡ.

Редакцияның адресы: Өфө ҡалаһы, Карл Маркс урамы, 25. Телефон номерҙәре: редактор урынбаҫары — 2-83-87, секретариат — 2-78-48, партия тормошо һәм пропаганда бүлектәре — 2-72-26, ауыл хуҙалығы һәм промышленность бүлектәре — 2-86-29, совет төҙөлөше һәм информация бүлектәре — 2-80-49, хеҙмәтсәндәр хаттары, культура һәм тормош бүлектәре — 2-90-22.

П02468 Өлкә гәзиттәр издательствоһы типографияһы. Тиражы 25...

Бөтә илдәрҙең пролетарийҙәре, берләшегеҙ!

Кызыл Башкортостан

ВКП(б)-ның Башкортостан Өлкә һәм Өфө ҡала комитеттары, Башкорт АССР-ы Верховный Советы һәм хеҙмәтсәндәр депутаттарының Өфө Ҡала Советы органы.

32-се ЙЫЛ СЫҒА.

1951 йыл
№ 88 (8805)
6
МАЙ
йәкшәмбе

хаҡы 20 тин.

БӨГӨНГӨ НОМЕРҘӘ:

МӘКТӘПТӘРҘЕ ЯҢЫ УҡЫУ ЙЫЛЫНА ӨЛГӨЛӨ ӘҘЕРЛӘЙЕК! Дүртөйлө районы колхозсыларының, эшселәренең, хеҙмәткәрҙәренең, халыҡ мәғарифе работниктәренең, партия, совет, профсоюз, комсомол һәм хужалыҡ ойошмаларының мөрәжәғәте (1-се бит).

БАҪЫУ ЭШТӘРЕ КӨНДӘЛЕГЕ. Х. Кәҙерғолин. — Сәғәт графигы менән эшләйбеҙ (1-се бит).

Х. Ғәтиәтуллин. — Алдынғылар сафында (1-се бит).

ЯҢЫ ЗАЕМҒА БЕР КҮҢЕЛДӘН ЯҘЫЛЫП, СОВЕТ БЕШЕЛӘРЕ ТЫУҒАН ИЛЕБЕҘГӘ, ЛЕНИН — СТАЛИН ПАРТИЯҺЫНА ҮҘҘӘРЕНЕҢ ҠАЙНАР МӨХӨББӘТТӘРЕН БЕЛДЕРӘЛӘР. Агитаторҙарға ярҙамға. О. Сөләймәнов. — Бөтә халыҡ заемы (2-се бит).

К. Нурназов. — Бораулауҙың турбин ысулын бөтә бригадаларға! (2-се бит).

М. Бикбулатов. — Радиоприемник янында (3-се бит).

Н. Алаторцев. — Радио көнө (3-се бит).

Баш.ап язмыһы А. Игебаев шиғырҙары (3-се бит).

СПЕЦИАЛИСТ КӘҢӘШТӘРЕ. И. Стрелюченко. — Малдарҙы көтөүҙә тәрбиәләү (4-се бит).

Дүрт дәүләт сит ил эштәре министрҙәре урынбаҫарҙарының әңгәмәһе көнәшмәһе (4-се бит).

Көнүҙәгеләр (4-се бит).

Мәктәптәр эшендәге яуаплы осор

21 майҙа бөтә илебеҙҙең, шул иҫәптән, Башкортостандың мәктәптәрендә лә экзаменҙар башланасаҡ.

Ағымдағы уҡыу йылы совет мәктәбенең артабан алға китеүен билдәләү йылы булды. Ауыл ерҙәрендә дүрт йыллыҡ мәжбүри дәйем уҡыуҙан ете йыллыҡ белем алыуға күсеү һәм урта белем алыуҙы киңәйтеү зур әһәмиәтле бәҫкеләр булып тора. Ошо уҡыу йылында республикала яңы 104 ете йыллыҡ мәктәп, 11 урта мәктәп, шулай уҡ күп кенә башҡа ете йыллыҡ мәктәптәрҙә лә ошондай уҡ хәл, тип әйтерлек. РайОНО мөдире ингәш Сәлихов һәм унда эшләүсе башҡа работниктар мәктәптәрҙә булмайҙар, уҡытыу-тәрбиә эшенә канцеляриссе-бюрократик метод менән етәкселек итәләр.

Иглин урта мәктәбе (директоры ингәш Шкурихин), Илеш районының Юғары Пәрҫәй һәм Иҫке Дәмәй мәктәптәре, Күмертау поселкаһының эшсе-йәштәр мәктәбе эшендә лә күп етешһеҙлектәр бар.

Былардың бөтәһе лә уҡытыусыларҙан һәм мәғариф органдарының етәксе работниктәренән экзаменҙар башланыуға тиклем кәмселәрен кәңәйтеү, уларҙы үҙгәреү һәм камиллаштырыу тураһында зур һәм өҙлөкһеҙ хәстәрлек күрәләр. Был хәстәрлек дәйем мәжбүри ете йыллыҡ белем биреүҙе тормошҡа ашырыуҙа, халыҡ мәғарифе ихтыяжҙарына бик зур ассигнованиеләрҙә һәм үҫеп киләүсе йәш буынды уҡытыуҙы һәм тәрбиәләүҙе бөтә саралар менән яҡшыртыуҙа үҙенең ҡәүәләнешен таба.

Совет мәктәбе уҡыусыларҙы тәрән һәм ныҡлы белем һәм уны практикала ҡуллана белеү менән ҡоралландырырға ҡарыялған, ул йәштәрҙе донъяға коммунистик ҡараш һәм Ленин — Сталин партияһының бәйек эшенә икһеҙ-сикһеҙ бирелгәнлек тәрбиәләй, яңы совет кешеһен—коммунизм иҫен арымай-талмай көрәшеүсене әҙерләй.

Балалар — беҙҙең киләсәгебеҙ. Беҙҙең илебеҙҙә мәктәп тураһында, үҫеп киләүсе йәш буынды уҡытыу һәм тәрбиәләү тураһында хәстәрлек бөтә халыҡ эше булып тора.

Беҙҙең балаларыбыҙ яҡшы уҡыһынһындар өсөн мәктәптәрҙә иң яҡшы шарттар булырырға, уларҙы яңы уҡыу йылына үҙ ваҡытында әҙерләргә кәрәк. Улар яҡшы итеп ремонтланған булырға, яҡтылыҡ, класс мебелдәре, уҡыу әсбаптары, дәреслектәр һәм көрәкле хужалыҡ инвентарҙәре менән тәьмин ителергә тейештәр. Мәктәптәр йылы, яҡты, таҙа һәм йыйнаҡ булырға тейештәр. Дәйем мәжбүри ете йыллыҡ белем алыуҙы уңышлы рәүештә тормошҡа ашырыу һәм урта белем биреүҙе артабан киңәйтеү өсөн материаль база булдырырға кәрәк.

Был бурыстарҙы үтәргә ынтылып, беҙ Дүртөйлө районының колхозсылары, эшселәре, хеҙмәткәрҙәре, халыҡ мәғарифе, партия, совет, профсоюз һәм комсомол ойошмаларының работниктәре, предприятиеләрҙең һәм колхоздарҙың етәкселәренә үҙебеҙгә түбәндәге йөкләмәләрҙе алабыҙ:

1. 1951-52 уҡыу йылында мәктәп йәшенә булған бөтә балаларҙы дәйем мәжбүри ете йыллыҡ уҡыу менән соланған алырға, 8—10 кластарҙа һәм ауыл йәштәренән киске мәктәптәренә уҡыусылар ҡабул итеүҙе государство планының үтәлеүен тәьмин итергә.

2. Общественностең инициативаһы менән уның средстволарын 1951 йылдың 15 августына тиклем 2 ете йыллыҡ һәм 3 башланғыс мәктәптәрҙең яңы биналарын төҙөргә, ошо уҡ ваҡытҡа 14 мәктәп бинаһына капиталь ремонтты тамамларға.

3. 15 июлгә тиклем мәктәп биналарына әҙмәгә ремонтты тамамларға, бөтә урта мәктәптәр әҙерһеҙлеге мәктәп интернаттарын ремонтларға һәм йыһазландырырға.

4. Минеште, Түбән-Мәнчар, Өнгәсәк, Күк Түән, Тарасовка, Мәмәдәл ете йыллыҡ мәктәптәре әҙерһеҙлеге уҡыусылар өсөн общественный интернаттар ойоштороргә, ә ҡалған мәктәптәрҙә уҡыусыларҙы квартираларға урынлаштырыу тураһында общественный хәстәрлек күрергә.

5. Үҙ-ара һатлым средстволарына общественностең актив ярҙамында уҡыу йылы башланыуға тиклем уҡытыусыларға квартира өсөн 5 йорт төҙөргә.

6. Ошо йылдың 15 августына тиклем 4 балалар йорттарын биналарына ремонты тамамларға, 1951-52 уҡыу йылының бөтә яҙғы сезоны өсөн яҙылыҡ әҙерләргә һәм ташып туйырға.

7. Ошо йылдың 15 майына тиклем мәктәптәр, балалар учреждениеләре һәм уҡытыусыларҙың квартиралары өсөн 7700 кубометр утын, 55 тонна торф, 150 тонна тиҙәк әҙерләргә һәм 15 июлгә бөтә яҙғылыҡты мәктәптәрҙең һәм балалар учреждениеләренең усадьбаларына ташып туйырға.

8. Ошо йылдың 1 августына бөтә мәктәптәрҙә лә барлыҡ мәктәп мебелен һәм хужалыҡ инвентарҙәрен сифатлы итеп ремонтларға. Яңынан 100 парта, 50 класс таҡтаһы, 50 шкаф, 200 ултырғыс булдырырға.

9. Бөтә урта мәктәптәр әҙерһеҙлеге физика, химия-биология кабинеттарын, ә ете йыллыҡ мәктәптәр әҙерһеҙлеге йәнле тәбиғәт мөйөштәре булдырырға. Уҡыу, күргәҙмә әсбаптарын әҙерләүҙе һәм ремонтлауҙы уҡытыусылар һәм уҡыусылар көсө менән башҡарыуҙы ойоштороргә.

10. 1951 йылдың 1 сентябренә күргәҙмә пособиелар һәм библиотекалар өсөн китаптар алыуға бүленгән бюджет средстволарын тулыһынса файҙаланырға. Ошо уҡ срокҡа районға көрәкле һанда дәреслектәр һәм мәктәп яҙыу көрәк-ҡараттарын килтерергә һәм уларҙы мәктәптәргә һатыуҙы ойоштороргә.

11. Бөтә мәктәптәр әрҙәһендә лә спорт майҙансыҡтарын йыһазландырырға, уларҙы спорт инвентарҙәре менән тәьмин итергә.

12. Мәктәптәр әрҙәһендәге бөтә усадьбаларҙы тергеҙергә алырға, уларҙы йәшелләндерергә. Бөтә ете йыллыҡ һәм урта мәктәптәрҙә мәктәп әрҙәһе участкаларын булдырырға, уҡыу практикаһы һәм мичуринсе биологияның яңы ҡазаныштарын пропагандалау өсөн ҡыуаҡлыҡтары һәм ҡыуаҡ ағастары ултыртырға.

13. Пайге осорҙа һауыҡтырыу саралары үткәрергә. Пионер лагерҙәре аша 250 баланы үткәрергә, уҡыусы балалар арҙағында массовый-спорт һәм туристик эште көн һайын ойоштороргә.

14. Ошо йылдың 15 майына тиклем бөтә мәктәптәрҙә уҡытыусылар ҡалҙары менән комплектовать итергә, уҡытыусыларҙың эҙерлектәрен күтәреү буйынса курс сараларын һәм ситтән тороп уҡыу буйынса сараларҙы тулыһынса үтәргә.

15. Ошо йылдың 20 августынан да һуңламайынса мәктәптәрҙең яңы уҡыу йылына эҙерлектәренә тикшереү һәм ҡабул итеүҙе үткәргә.

16. Яңы уҡыу йылына эҙерлектә сифатлы итеп һәм райондың эске ресурстарын файҙаланып, ҡыҫҡа срокларҙа үткәрергә йөкләмә алып, беҙ, республиканың колхозсыларын, эшселәрен, хеҙмәткәрҙәрен, мәктәп работниктарын, партия, совет, хужалыҡ һәм общественный ойошмаларын мәктәптәрҙе 1951-52 уҡыу йылына әҙерләү өсөн социалистик ярышҡа ҡушылырға саҡырабыҙ.

Мөрәжәғәт Дүртөйлө районы ауыл Советтарының сессияларында, колхоз партия, комсомол һәм профсоюз йыйылыштарында тикшерелде һәм ҡабул ителде.

МӘКТӘПТӘРҘЕ ЯҢЫ УҠЫУ ЙЫЛЫНА ӨЛГӨЛӨ ӘҘЕРЛӘЙЕК!

Дүртөйлө районы колхозсыларының, эшселәренең, хеҙмәткәрҙәренең, халыҡ мәғарифе работниктәренең, партия, совет, профсоюз, комсомол һәм хужалыҡ ойошмаларының

Башҡорт АССР-ының бөтә колхозсыларына, эшселәренә, хеҙмәткәрҙәренә, халыҡ мәғарифе работниктәренә, партия, совет, комсомол һәм профсоюз ойошмаларына, предприятиеләр һәм колхоздар етәкселәренә

МӨРӘЖӘҒӘТЕ

Кәҙерле интәштәр!

Большевиктар партияһы, Совет хөкүмәте һәм шәхсән интәш Сталин совет балаларын тәрбиәләү тураһында, мәктәптәрҙең ихтыяжҙары тураһында, уларҙы үҫтереү һәм камиллаштырыу тураһында зур һәм өҙлөкһеҙ хәстәрлек күрәләр. Был хәстәрлек дәйем мәжбүри ете йыллыҡ белем биреүҙе тормошҡа ашырыуҙа, халыҡ мәғарифе ихтыяжҙарына бик зур ассигнованиеләрҙә һәм үҫеп киләүсе йәш буынды уҡытыуҙы һәм тәрбиәләүҙе бөтә саралар менән яҡшыртыуҙа үҙенең ҡәүәләнешен таба.

Совет мәктәбе уҡыусыларҙы тәрән һәм ныҡлы белем һәм уны практикала ҡулланыу менән ҡоралландырырға ҡарыялған, ул йәштәрҙе донъяға коммунистик ҡараш һәм Ленин — Сталин партияһының бәйек эшенә икһеҙ-сикһеҙ бирелгәнлек тәрбиәләй, яңы совет кешеһен—коммунизм иҫен арымай-талмай көрәшеүсене әҙерләй.

Беҙҙең балаларыбыҙ яҡшы уҡыһынһындар өсөн мәктәптәрҙә иң яҡшы шарттар булырырға, уларҙы яңы уҡыу йылына үҙ ваҡытында әҙерләргә кәрәк. Улар яҡшы итеп ремонтланған булырға, яҡтылыҡ, класс мебелдәре, уҡыу әсбаптары, дәреслектәр һәм көрәкле хужалыҡ инвентарҙәре менән тәьмин ителергә тейештәр. Мәктәптәр йылы, яҡты, таҙа һәм йыйнаҡ булырға тейештәр. Дәйем мәжбүри ете йыллыҡ белем алыуҙы уңышлы рәүештә тормошҡа ашырыу һәм урта белем биреүҙе артабан киңәйтеү өсөн материаль база булдырырға кәрәк.

Был бурыстарҙы үтәргә ынтылып, беҙ Дүртөйлө районының колхозсылары, эшселәре, хеҙмәткәрҙәре, халыҡ мәғарифе, партия, совет, профсоюз һәм комсомол ойошмаларының работниктәре, предприятиеләрҙең һәм колхоздарҙың етәкселәренә үҙебеҙгә түбәндәге йөкләмәләрҙе алабыҙ:

1. 1951-52 уҡыу йылында мәктәп йәшенә булған бөтә балаларҙы дәйем мәжбүри ете йыллыҡ уҡыу менән соланған алырға, 8—10 кластарҙа һәм ауыл йәштәренән киске мәктәптәренә уҡыусылар ҡабул итеүҙе государство планының үтәлеүен тәьмин итергә.

2. Общественностең инициативаһы менән уның средстволарын 1951 йылдың 15 августына тиклем 2 ете йыллыҡ һәм 3 башланғыс мәктәптәрҙең яңы биналарын төҙөргә, ошо уҡ ваҡытҡа 14 мәктәп бинаһына капиталь ремонтты тамамларға.

3. 15 июлгә тиклем мәктәп биналарына әҙмәгә ремонтты тамамларға, бөтә урта мәктәптәр әҙерһеҙлеге мәктәп интернаттарын ремонтларға һәм йыһазландырырға.

4. Минеште, Түбән-Мәнчар, Өнгәсәк, Күк Түән, Тарасовка, Мәмәдәл ете йыллыҡ мәктәптәре әҙерһеҙлеге уҡыусылар өсөн общественный интернаттар ойоштороргә, ә ҡалған мәктәптәрҙә уҡыусыларҙы квартираларға урынлаштырыу тураһында общественный хәстәрлек күрергә.

5. Үҙ-ара һатлым средстволарына общественностең актив ярҙамында уҡыу йылы башланыуға тиклем уҡытыусыларға квартира өсөн 5 йорт төҙөргә.

6. Ошо йылдың 15 августына тиклем 4 балалар йорттарын биналарына ремонты тамамларға, 1951-52 уҡыу йылының бөтә яҙғы сезоны өсөн яҙылыҡ әҙерләргә һәм ташып туйырға.

7. Ошо йылдың 15 майына тиклем мәктәптәр, балалар учреждениеләре һәм уҡытыусыларҙың квартиралары өсөн 7700 кубометр утын, 55 тонна торф, 150 тонна тиҙәк әҙерләргә һәм 15 июлгә бөтә яҙғылыҡты мәктәптәрҙең һәм балалар учреждениеләренең усадьбаларына ташып туйырға.

8. Ошо йылдың 1 августына бөтә мәктәптәрҙә лә барлыҡ мәктәп мебелен һәм хужалыҡ инвентарҙәрен сифатлы итеп ремонтларға. Яңынан 100 парта, 50 класс таҡтаһы, 50 шкаф, 200 ултырғыс булдырырға.

9. Бөтә урта мәктәптәр әҙерһеҙлеге физика, химия-биология кабинеттарын, ә ете йыллыҡ мәктәптәр әҙерһеҙлеге йәнле тәбиғәт мөйөштәре булдырырға. Уҡыу, күргәҙмә әсбаптарын әҙерләүҙе һәм ремонтлауҙы уҡытыусылар һәм уҡыусылар көсө менән башҡарыуҙы ойоштороргә.

10. 1951 йылдың 1 сентябренә күргәҙмә пособиелар һәм библиотекалар өсөн китаптар алыуға бүленгән бюджет средстволарын тулыһынса файҙаланырға. Ошо уҡ срокҡа районға көрәкле һанда дәреслектәр һәм мәктәп яҙыу көрәк-ҡараттарын килтерергә һәм уларҙы мәктәптәргә һатыуҙы ойоштороргә.

11. Бөтә мәктәптәр әрҙәһендә лә спорт майҙансыҡтарын йыһазландырырға, уларҙы спорт инвентарҙәре менән тәьмин итергә.

12. Мәктәптәр әрҙәһендәге бөтә усадьбаларҙы тергеҙергә алырға, уларҙы йәшелләндерергә. Бөтә ете йыллыҡ һәм урта мәктәптәрҙә мәктәп әрҙәһе участкаларын булдырырға, уҡыу практикаһы һәм мичуринсе биологияның яңы ҡазаныштарын пропагандалау өсөн ҡыуаҡлыҡтары һәм ҡыуаҡ ағастары ултыртырға.

13. Пайге осорҙа һауыҡтырыу саралары үткәрергә. Пионер лагерҙәре аша 250 баланы үткәрергә, уҡыусы балалар арҙағында массовый-спорт һәм туристик эште көн һайын ойоштороргә.

14. Ошо йылдың 15 майына тиклем бөтә мәктәптәрҙә уҡытыусылар ҡалҙары менән комплектовать итергә, уҡытыусыларҙың эҙерлектәрен күтәреү буйынса курс сараларын һәм ситтән тороп уҡыу буйынса сараларҙы тулыһынса үтәргә.

15. Ошо йылдың 20 августынан да һуңламайынса мәктәптәрҙең яңы уҡыу йылына эҙерлектәренә тикшереү һәм ҡабул итеүҙе үткәргә.

16. Яңы уҡыу йылына эҙерлектә сифатлы итеп һәм райондың эске ресурстарын файҙаланып, ҡыҫҡа срокларҙа үткәрергә йөкләмә алып, беҙ, республиканың колхозсыларын, эшселәрен, хеҙмәткәрҙәрен, мәктәп работниктарын, партия, совет, хужалыҡ һәм общественный ойошмаларын мәктәптәрҙе 1951-52 уҡыу йылына әҙерләү өсөн социалистик ярышҡа ҡушылырға саҡырабыҙ.

Мөрәжәғәт Дүртөйлө районы ауыл Советтарының сессияларында, колхоз партия, комсомол һәм профсоюз йыйылыштарында тикшерелде һәм ҡабул ителде.

Баҫыу эштәре көндәлеге

СӘҒӘТ ГРАФИГЕ МЕНӘН ЭШЛӘЙБЕҘ

«Авангард» колхозын хеҙмәтләндереүсе трактор бригадаһында сәғәт графигы менән эшләүҙе беренсе булып трактористар Айбатов, Сәғитовтың звеноһы башлап ебәрҙеләр.

Былтыр көн һайын 6 звенолы трактор агрегаттарын баҫыу эштәренә әҙерләнек. Бригаданың хеҙмәтләндереү өсөн еткерлек һанда колхозсылар беркетелде.

Эш ингәнсе сәғәт алтыла башланып китте. Трактористар беренсе айләнештә үк ярышыу эшләй башланылар. Был ярыш бакымға экономия яһауға, трактарҙарҙың хеҙмәт еҫеттереүсәнлектәрен күтәреүгә ярҙам итте. Тәүге дүрт айләнештә Сәғитовтың үҙ агрегаты менән һәр бер айләнешкә дүртәр минут ваҡытлма, Айбатов 5 минутҡа экономия яһанылар.

Тәүге сәскәстәргә орлоҡ һалыуҙа 3-4 минут ваҡыт юғалтыла ине. Баҫыуҫылыҡ бригадаһының бригадире ингәш Габитшов сәскәстәргә өстәмә кешеләр бүлде һәм шул арҡала простойҙар бөтөрҙеләр. Айбатов менән Сәғитовтың ашап алғансы трактарҙы башҡалар йөрәтеп торҙолар.

Төшкө ашҡа тиклем һәр ике агрегат тә бер норма үтәүен ирештеләр. Сәғитовтың үҙ агрегаты менән смена нормаһын 5 сәғәт 55 минутта 101,5 процентҡа үтәне. Айбатов 6 сәғәт 48 минутта 100 процентҡа үтәне.

Төштән һуң икенсе норма үтәү өсөн көрәш башланып китте. Эш көнөнән икенсе яртыһында ла шулай уҡ күтәренке темп менән, ойошҡан рәүештә алып барылды.

Кис, был ике агрегаттың эш һөҙөмтәһе бөтә бригада алдында тикшерелде. Трактурист Айбатов үҙ агрегаты менән 10 сәғәт 6 минутта смена нормаһын 155 процентҡа үтәне. Һәр бер сәғәттең хеҙмәт еҫеттереүсәнлеге план буйынса ҡаралғанса 1,55 гектар урынына 2,4 гектар тәшкил итә. Был агрегат сменаға 50 килограмм яғыулыҡҡа экономия яһаны.

Тәүге көндән үҙәл күрһәткестәрге бөтә бригадаларҙы сәғәт графигы менән эшләүгә рухландырҙы.

Х. Кәҙерғолин,
Учалы МТС-ының «Авангард» колхозын хеҙмәтләндереүсе трактор бригадаһы бригадиры.

АЛДЫНҒЫЛАР САФЫНДА

Иглин районы «Родина» ауыл хужалығы артеле членҙәре быйыл иртә культуралар сәсеүҙе юғары агротехник кимәлдә, 1 Майға тамамларға социалистик йөкләмә алғайнылар. Был йөкләмә намыҫ менән үтәлде. 611 гектар майҙанда колхоздың орлоҡлоҡ участкаларында стеттерелгән орлоҡтар ғына сәселде. Бойҙай сәсеүлегенең 100 гектары арҡыры-буй сәсеү ысулы менән башҡарылды. Былардан тыш, быйыл бағса майҙаны 10 гектарға киңәйтелде. Шулай уҡ баҫыу һаҡлауҙы урман полосаһы ултыртыу планы ла үтәлде.

Сәсеү юғары агротехник кимәлдә үткәрелде. Агроном ингәш Мирсәит Ғәлимов орлоҡтарҙы сылатыу һәм төрө юл менән ағыулау, яңы сәсеү ысулдарын һәм нормаларын ҡулланыу һәм башҡа эштәрҙе етәкселек итте. Колхоз председателе Фәхулла Хәбибов, колхоз партия ойошмаһы секретаре Фатима Баһанова, комсомол ойошмаһы секретаре Зәйнәп Хәкимова ингәштәр сәсеү эштәрен ойоштороуҙа бөтә саралар күрҙеләр.

Яҙғы баҫыу эштәрен алып барыу менән бер үк ваҡытта, колхозда 2 быуа быуылды.

Иглин район Совете исполкомы һәм ВКП(б) райкомы район колхоздарының яҙғы сәсеү буйынса социалистик ярышының барышын тикшереп һәм ярышта алдыңғы булып танылған «Родина» колхозы район почет таҡтаһына индерелде һәм уға райондың күсмә Ҡыҙыл Байрағы бирелде.

Х. Ғәтиәтуллин.

Сәсеү ин яҡшы агротехник срокларҙа үткәрелде

Матрай. (Телефон аша). Молотов исемендәге ауыл хужалығы артеле членҙәре яҙғы баҫыу эштәрен зур ойошмалыҡ менән үткәрҙеләр. Колхоз 2445 гектар майҙанда иртә культуралар сәсеүҙе ин яҡшы агротехник срокларҙа үткәрҙе.

Һары Күл МТС-ының ингәш Попов етәкселек иткән трактор бригадаһы колхоз менән тәҙәшкән договоры намыҫ менән үтәй. Бригада яҙғы баҫыу эштәре планын 7 эш көнөнә үтәп сыҡты. Трактурҙар менән 1100 гектар майҙанда ашлыҡ сәселде.

С. Хәкимов.

ВКП(б) өлкә комитетендә

Дүртөйлө районы хеҙмәтсәндәренең мөрәжәғәте тураһында

Дүртөйлө районы хеҙмәтсәндәренең мөрәжәғәтен тикшереп, ВКП(б) Өлкә Комитеты бюроһы ҡарар итә:

1. Яңы 1951-52 уҡыу йылына мәктәптәрҙе һәм балалар йорттарын өлгөлө әҙерләү өсөн республика райондары һәм ҡалалары араһында социалистик ярыш ойоштороргә саҡырыу менән Башҡорт АССР-ының бөтә хеҙмәтсәндәренә мөрәжәғәт иткән Дүртөйлө районы хеҙмәтсәндәренең инициативаһын хупларға һәм яҡларға.

2. ВКП(б)-ның район һәм ҡала комитеттәренә һәм район ҡала Советтәре исполкомдарын Дүртөйлө районы хеҙмәтсәндәренең мөрәжәғәтен эшселәренә, хеҙмәткәрҙәренә, колхозсыларҙың, халыҡ мәғарифе работниктәренең һәм мәктәптәр өҫтенән шефлыҡ итеүсе ойошмалар коллективтәренең йыйылыштарында өйрәнергә һәм район, ҡала хеҙмәтсәндәренең мәктәптәренә һәм балалар йорттарын яңы уҡыу йылына өлгөлө әҙерләү өсөн социалистик ярышын ойоштороргә мәжбүр итергә.

3. Ошо йылдың 10 июненән алып 10 июленә тиклем мәктәптәргә яңы уҡыу йылына әҙерлектә ярҙам буйынса республика айлығы үткәрергә.

4. Мәктәптәрҙе яңы уҡыу йылына яҡшы әҙерләгән өсөн социалистик ярышта беренсе урынды алған район һәм ҡала өсөн күсмә Ҡыҙыл Байраҡтар булдырырға.

Башҡорт АССР-ы Министрҙәр Советында һәм ВКП(б) Өлкә Комитетында

Йәнәкәйлек буйынса алдынғы районға Башҡорт АССР-ы Министрҙәр Советының һәм ВКП(б) Өлкә Комитетының күсмә Ҡыҙыл Байрағын бирергә тураһында

1951 йылдың I кварталында республика колхоздарында йылҡысылыҡты үҫтереү һәм һаҡлап алып ҡалыу буйынса райондарҙың социалистик ярышы йомғаҡларын ҡарап сығҡандан һуң Башҡорт АССР-ы Министрҙәр Советы һәм ВКП(б) Өлкә Комитеты бюроһы ҡарар итә:

1951 йылдың I кварталында йылҡысылыҡты үҫтереү һәм һаҡлап алып ҡалыу буйынса райондарҙың социалистик ярышында йылҡысылыҡты һаҡлап алып ҡалыу, үҫтереү һәм аттарҙы яҙғы баҫыу эштәренә әҙерләү буйынса яҡшы күрһәткестәрге өлгәшкән Миәкә районын (район Советы исполкомы председателе ингәш Нәфиҡов, ВКП(б)-ның район комитеты секретаре ингәш Григорьев, район ауыл хужалығы бүлегә мөдире ингәш Дәүләтшин, башзоотехник ингәш Мөхәмәтьянов, башветврач ингәш Александров, йылҡысылыҡ буйынса зоотехник ингәш Кәримов) еңеүсе тип танырға.

Башҡорт АССР-ы Министрҙәр Советенең һәм ВКП(б) Өлкә Комитетының күсмә Ҡыҙыл Байрағын Хәйбулла районынан алып, Миәкә районына тапшырырға һәм 6000 һум күләмдә әҫәлата премия бирергә.

Фәлүровка, Бишбүләк һәм Ауырғазы райондарының йылҡысылыҡты үҫтереү буйынса яҡшы эшләүҙәрен билдәләп үтергә.

Өфөлә большевистик матбуғат көнөнә арналған тантаналы йыйылыш

Өфө, 5 майҙа Луначарский исемендәге Сәнғәт һарайы театр бинаһында Өфө ҡалаһы матбуғат работниктәренең, партия, совет, профсоюз ойошмалары вәкилдәре тантаналы рәүештә, большевистик матбуғат көнөнә арналған йыйылышын булды.

Йыйылышта «Ҡыҙыл Башҡортостан» газетаһының редакторы ингәш Ғ. Ғафаров большевистик матбуғат тураһында доклад яһаны.

Йыйылыш ингәш Сталинға хат ҡабул итте.

Башгосфилармония артистарының кәсә менән зур концерт ҡуйылды.

ВСЕ КАК ОДИН ПОДПИШЕМСЯ НА НОВЫЙ ЗАЕМ!

Художниктар Б. Березовский менән Б. Мухин эшләгән һәм Госфиниздат тарафынан сығарылған плакат.
(ТАСС фотохроникаһы).

Яңы заемға бер күңелдән яҙылып, совет кешеләре Тыуған илебеҙгә, Ленин—Сталин партияһына үҙҙәренең ҡайнар мөхәббәттәрен белдерәләр

☆ ☆ ☆

АГИТАТОРҘАРҒА ЯРҘАМҒА

Бөтә халҡ заемы

1951 йылдың 3 майында СССР Министрҙар Советы бик мөһим документ — халыҡ хужалығын үҫтереү заемын сығарыу тураһында ҡарар ҡабул итте.

Совет хөкүмәте тарафынан сығарылған государство заемдары илебеҙҙең экономик һәм политик тормошонда ҙур роль уйнай-ҙар. Беҙҙең бюджетебеҙҙә заемдарға яҙылыуҙан инган средстволар Совет хөкүмәтена хужалыҡ һәм культура төҙәлешен йәйелдерергә, Тыуған илебеҙҙең ҡеүәтен нығытырға ярҙам итәлер. Иптәш Сталин 1926 йылда, беҙҙең илебеҙ социалистик реконструкцияларҙы ҡолаҡ инган ғына ваҡытта ук әле, государство заемдарының әһәмиәтен бик ҙур асыҡлыҡ менән әйтеп бирҙе. «...Эске заемдарҙы ойоштороу эше бурысы, — тине иптәш Сталин, — беҙҙең алдыбыҙҙа һис шикһеҙ ауҙаптәге бурыс булып тора һәм беҙ уны нисек кенә буһа ла хәл итергә тейешбеҙ». Иптәш Сталин тарафынан совет халҡы алдына ҡуйылған был бурыс уңышлы рәүештә үтәлде.

Совет государство заемдарының системаһы Совет государствоһы тарафынан обществоны социалистик үҙгәртеп ҡороу осоро яңы социалистик экономика нигеҙендә яҡынан тора.

Бөйөк Октябрь социалистик революцияһы еңеүҙән һуң ук Совет хөкүмәте батша Россияһының һәм ваҡытлы хөкүмәттең 1917 йылда 60 миллиард һумға тиклем ҡалған эске һәм тышҡы заемдарын үҙенә сығарҙы.

Шуның менән илебеҙҙең хеҙмәтсәндәре сит илдәргә миллиардлаған һум акса түләүҙән ҡотҡарылдылар. Империалистик һуғыштарҙы алып барыу һәм Россиялағы полиция-бюрократик режимды тотоу маҡсаттарына хеҙмәт иткән батша һәм ваҡытлы хөкүмәттәрҙең кабальный заемдарын үҙҙәренә сығарып, Совет хөкүмәте яңы социалистик кредит системаһын булдырҙы. Гражданҙар һуғышы һәм сит ил интервенцияһы тарафынан емерелгән халыҡ хужалығын аяҡҡа баҫтырыу эшенә халыҡтың иркле средстволарын йәлеп итеү маҡсатында, беҙҙең государствобыҙ 1922 йылда беренсе халыҡ заемын сығарҙы. Халыҡ хужалығын аяҡҡа баҫтырыу йылдарында сығарылған заемдар беҙҙең экономикабыҙҙы нығытыу эшенә ҙур роль уйнанылар. Улар бюджет дефицитен бөтөрөүгә, әйләнештә булған артыҡ аҡсаларҙы юҡ итеүгә ярҙам иттеләр, 1922—1924 йылдәрҙәге аҡса реформаһын әҙерләү һәм тамамлау эшендә ҙур әһәмиәткә эйә булып торҙолар.

Шулай итеп, совет заемдары үҙҙәренең тәбиғәте буйынса халыҡ заемы характерен алып торалар. Уларҙың маҡсаты халыҡ хужалығын үҫтереү һәм нығытыу интерестәренә, хеҙмәтсәндәрҙең ҡатмарлы ихтыяждарын тулыраҡ ҡәнәғәтләндереүгә, СССР халыҡтарының культураһын һәм искусствоһын ҙурлап үҫтереүгә йүнәлтелгән.

Бөтә эше ресурстарҙы мобилизациялауҙы талап иткән илде индустриялаштырыу йылдарында заемдар ғәҙәттән тыш мөһим роль уйнанылар. Иптәш Сталин ауыр индустрияны илдең үҙ ресурстары иҫәбенә тәҙәүрен ғәйәт ҙур тарихи тәжрибәһенән әһәмиәтен билдәләп, былай тип яҙҙы: «...СССР-ҙы асыҡтан-асыҡ һәм йәшерен рәүештә финанс блокадаһына алыуға ҡарамаҫтан, беҙ капиталистар ҡабалаһына барманыҡ һәм үҙ көстәребеҙ менән накопление проблемаһын уңышлы рәүештә хәл иттек, ауыр индустрияның нигеҙҙәрен һалдыҡ».

Илде социалистик индустриялаштырыу һәм ауыл хужалығын коллективлаштереү өсен средстволар туплау бурысын хәл итеүҙә совет заемдарының әһәмиәте бик ҙур булды. Улар партиябыҙға һәм хөкүмәтебеҙгә илебеҙҙе артта ҡалған аграр илдән көүәтле индустриаль-колхоз державаһына әүерелдереүгә ярҙам иттеләр.

Илебеҙ үҫешенең бөтә осоро эсендә государство заемдарының роле һәм әһәмиәте йылдан-йылға үҫә бара. Шуның менән бергә, улар торған һайын ҡаҡ толас ҡалалар һәм масса араһында ҡаҡ тарала баралар. Әгәр ҙә беренсе сталинсе биш йыллыҡ ваҡытында бюджетҡа государство заемдарына яҙылыуҙан инган кереҙмәр 5,9 миллиард һум тошкил итһә, икенсе сталинсе биш йыллыҡ йылдарында 19 миллиард һумға етте, а өсөнсө биш йыллыҡтың 3,5 йылы эсендә ғәнә лә 24,9 миллиард һум тошкил итте. Шулай итеп, һуғышҡа тиклемге сталинсе ес биш йыллыҡ эсенлә ғәнә лә халыҡ заемдары иҫәбенән инган средстволар 50 миллиард һум самаһы булды. Улар ауыр индустрияны тәҙәү, социалистик ауыл хужалығын нығытыу, культура революцияһын яһау һәм илебеҙҙе актив оборонаға әҙерләү өсөн файҙаланылдылар.

Бөйөк Ватан һуғышы йылдарында заемдарҙан инган средстволар 76 миллиард һумдан артыҡ— һуғышҡа тиклемге бөтә ес биш йыллыҡ эсендә инган средстволарҙан 1,5 тапҡырға күберәк булды. Миллионлаған совет кешеләре хәрби заемдарға бөрҙәм яҙылып, Совет Армияһына фашистик Германияны һәм империалистик Японияны тар-мар итеү эшенә бөтә яҡлап ярҙам күрһәттеләр.

Халыҡ хужалығын аяҡҡа баҫтырыу һәм артабан үҫтереү буйынса һуғыштан һуңғы сталинсе биш йыллыҡ планды үтәү һәм арттырып үтәү, илебеҙ 1950 йыл азағында коммунизмдың гигант ҡоролмаларын — Волгала һәм Днепрҙа гидроэлектростанцияларҙы, Төн Төркмәнстан, Волга-Дон, Төньяҡ Ҡырым, Көньяҡ Украина каналдарын тәҙәргә башланы.

Шулай итеп, Государство бюджетенә заемдарға яҙылыуҙан инган средстволар социалистик производствоны бөтә яҡлап киңәйтеүгә, СССР-ҙың экономик ҡеүәтен нығытыу һәм илдең общественный байлығын арттырыу эшенә юнәлтелеләр. Шулай ук, Совет государство заемдары стратегик характерҙағы заемдар. Беҙҙең заемдарыбыҙҙың мөһим үҙенсәлеге, капиталистик илдәрҙең заемдарына ҡарағанда, уларҙың принциналь айырмаһы һәм өҫтенлеге шунда.

Капиталистик илдәрҙә заемдар капитализмдың дәйәм кризисе эпохаһында хроник характер алған государство бюджеттарынсы ғәйәт ҙур дефициттан ҡаҡлау өсен сығарыла. Буржуаз хөкүмәттәр заемдарҙы тораланлыуҙы арттырыу, империалистик һуғыштарҙы әҙерләү һәм алып барыу, полиция-бюрократик государство аппаратын тотоу өсен, хеҙмәтсәндәрҙе ныҡыраҡ ҡабалау маҡсаттарында файҙаланалар.

Капиталистик илдәрҙә заемдар өтештереүсән характерҙә булмайҙар. Сөнки уларҙы хакимлек итеүсе синыфтар паразитлыҡ маҡсаттарында файҙаланалар, улар государство бурыстарын түләү сығанаҡтары булып хеҙмәт итмәйҙәр. Был заемдарға процеттар түләүҙән бергән-бер сығанағы булып налогтар тора, уларҙы бөтәһенән дә элек хеҙмәтсәндәр түләй. Капиталистик обществола государство заемы — халыҡ өсөн ауыр йөк, хеҙмәтсәндәрҙе өҫтәмә эксплуатациялау ҡорамы ул.

Капиталистик государстволар тарафынан сығарылған заемдар государство бурыстарын йылдан-йылға арттырыуға киләтерәлер. Экономикаһы ғәҙәттән тыш агрессив характерҙә булған төп капиталистик ил — АҠШ-та государство бурыстары һуңғы 20 йыл эсендә ғәнә 15 тапҡырға үҫте һәм 1951 йылда 265 миллиард долларға етә. Был 1951 — 1952 йылға АҠШ-тың бөтә бюджетенан ике өлөштән ҡүберәккә тап килә. Шуның өсөн дә Америка империалистары халыҡ заемдарын ҡулланыуҙы ҙур ғына итеп ҡуйҙылар. Улар заемдарҙы ҡулланыуҙың ҡаҡлап ҡалыуҙың, ҡаҡлап ҡал

Радиоприемник янында

Мин бында бынан 30 йыл элек, граждандар һуғышы ваҡытында булғайным. Ул ваҡта был урындағы өйҙәң ес тәҙәһе лә тип өйтерлек ҡарындыҡ менән баплайҡайны. Хәйруллә ағай менән Сәғиҙә ҡырҡ күп йылдар ошонда йәшәгәндәр. Тимербулат байҙа эшләп ағай. Балҡай балалары Фәтихә менән Әмит күп кәңдәрен бер һыныҡ ныҡмәккә ырғып, ялап үткәргәндәр.

Хәҙер инде ул ваҡыттарҙан һуң күп йылдар үтте. Әлеккә ҡарындыҡ тәҙәләй урынында зур алты мәйешле йәнә өй ҡалҡып баҫты. Әммә хәҙер Хәйруллә ағай ҙа, Сәғиҙә әсәй лә юҡтар инде. Әмит зур белемле кеше, Өфөлә ғилми работник булып эшләй, ә Фәтихә колхоздың баҡсалыҡ бригадаһы бригадире булып эшләй, ҙур алған, район Советенә депутат булып һайланған һәм хәҙер был йорттоң ҡуй хужаһы булып ҡалған.

Өйҙән әсәйҙәге йыһаздар ҙа бөтәнләй ҡалҡа хәҙер. Унда стенала сәғәт, уның янында фото карточкалар, түрҙә комод ҡара, уның өҫтә ап-аҡ скатерт менән япланған, көҙгәләр, одеколондар менән тулған тора. Түшәмҙән аҫылынып торған электр лампаһы ай әсәндәге йыһаздарҙы нурға күмә. Тәҙәләр ҙә хәҙер зурайған инде һәм ишектары аҡ булыуға буялған.

Бөтә ай йыһаздары араһында радиоприемник үҙенә айырыуса иғтибарҙы йәлеп итә.

— Радио беҙҙең күптән үк бар инде. Беҙ «Родина» приемниге, тип Фәтихә,— радио тураһында һөйләй башлап. Телһә ни ваҡытта һөйләй, музыка уйнай, йырлай. Инҙәй телдә телһәң, шуя телдә тыңлайһың: руссала, башҡортса, татарса тыңларға мөмкин. Мәскәүҙән ниндәй запасы сыҡһа, ниндәй хәл булһа, шул сәғәттә үк һиңең әллә ҡайҙағы ауыл өйөңә килеп етә. Кем генә, ниндәй генә, ҡайһы ерҙә ял кешеһе уйлап сығарҙы икән был немесе?

— Бынлай зур нәмәләрҙең бөтәһе лә ҡеше йәтерлек, — тим мин уға, — беҙҙең кеҙҙә уйлап табылған улар. Радионы ла рус ғалимә Александр Степанович Попов, 1895 йылда уйлап тапҡан. Шуға күрә ул беҙҙең СССР радионың да тыуған ине. *Ләкин радио уйлап табылған саҡта* Россияла помещиктар, капиталистар һәм царизм хәкем һәрә ине. Царизм радиоға ҡағырға үҙҙәрә юл бирмәне.

Бары тик Октябрь Социалистик революцияһынан һуң ғына, Россияла Советҡ власҫе урынлашҡас ҡына, радио хеҙмәтсәндәр интересына хеҙмәт итә башланы һәм тиҙләтелгән темптар менән алға китте. Бөйөк Октябрь Социалистик революцияһынан һуңғы радио тапшырыуҙың һәм радиотехникаһын үҫеүе Ленин һәм Сталин исемдәре менән бәйләнгән.

— 1917 йылдың 22 ноябрендә бөйөк Ленин бөтә халҡҡа радио аша мөрәжәғәт иткән. Был ваҡытты донъяла тәү тапҡыр радио аша тапшырыу башланған ваҡыт тип иҫәпләргә мөмкин. Ләкин ул йылдарҙа ла радио массовый түгел ине әле.

Хәҙер радио тапшырыу һәм радио промышленноҫе бик ныҡ алға китте. Ҡалаларҙа, эшсе поселкаларында, тимер юл станцияларында ғына түгел, бәлки поездарҙа, самолеттарҙа, пароходтарҙа, тракторбригадаһы вагончиктарендә, хатта бик күп автомашиналарҙа ла радионы ишетергә була. Хәҙер Советтар Союзында 10 миллионға яҡын радио точка, бер миллион самаһы радиоприемник бар.

Беҙҙең социалистик илдә радио барлыҡ милләт халҡтары интерестәренә хеҙмәт итә. Улар үҙҙәренең эҫе телендә радио тыңлайҙар. Быны раҫлау өсөн СССР-ҙа 70-тән артыҡ халҡ телендә радио тапшырыу барғанын күрһәтеү ҙә ете.

Башҡалабыҙ радиоһының тапшырыуҙарын илебеҙҙең иң алыҫ мәйештәрендә йәшәүселәр ҙә һәр көн һайын ишетәләр, уға күп миллионлаған хеҙмәтсәндәр ҡолаҡ һалалар, беҙҙең радио империализм илдәрендәге кеүек яланған хәбәрҙәр таратыу ҡоралы һәм яңы һуғыш уты тоҡандырыуҙы пропагандалауҫы булып тормай. Ул, кешеләргә большевистик тәрбә һүҙҙе еткерә, бөтә донъяла тыныслыҡ өсөн көрәшеүсе Советтар Союзының ғүҙәл тормошон хәбәр итә.

СССР-ҙағы башҡа илкә һәм республикаларҙағы кеүек үк, беҙҙең республикала ла радиофикация һәм радио тапшырыу эштәре гигант аҙымдар менән алға китә. Хәҙер йәҙ меңдән артыҡ радиоточка һәм 14 мең радиоприемник эшләй.

Фәтихә беҙҙең һүҙҙе кәүәтләп:

— Уныһына мин ышанам, 10—15 йыл эсек кеше беҙҙең был тиреләге ауылдарҙа ла бер кешеләп ла радио юк ине, ә хәҙер беҙҙең ауылда 50-ләп кешеләп радиоточка, ә унлап кешеләп радиоприемник бар. Беҙҙең был тиреләге колхоздар берләшеп, Өсән һыуын быуып, һыу электр станцияһы һалғайнылар. Колхоздарға яҡтылыҡты ла шул станция бирә, радиоузелды ла шул эшләтә. Әле ул ғына ла түгел, беҙҙең быйыл электрҙең эшләмәгән эше юҡ тиһәң дә ярай, тирмәнен ә шул тартыра, кеҙ кеше ашлыҡты ла шул һуға, тәкәтәны ла шул ҡыра, хатта һыйырҙарҙы ла шул электр кәсе менән һауа башланылар. Унын файҙаһын һөйләп бөтәрәп булырлыҡ түгел. — ти.

Бына радио һөйләй башланы. Тыныҡ-ҡыҙ, Өфө һөйләй! Хәҙер Прикт МТС-ы трактор бригадаһы бригадире интәш Ғәбәйҙуллинҙең сығышын тыңлаҡыҙ. Сығыш магнитофон ярҙамында бирелә, — тине диктор.

Һүҙ магнитофонға күсте.

— Күптән ҙә түгел, бынан бер нисә йыл ғына элек ине, Өфөлә радио аша һөйләтеү өсөн кешене студияға килтерергә кәрәк ине, ә хәҙер ул үҙе эшләгән ҡалаһында, ауылында тороп та Өфөнән, йә башҡа теләһә нинҙәй ҡаланан һөйләй ала. Радио хәбәрселәр, радио техниктәр кешенең тауышын яҙып ала торған аппарат менән үҙҙәре киләләр ҙә, һөйләүе кәрәк булған кешенең сығышын магнитофон тигән махсус аппарат менән тар ғына таҫмаға яҙып алалар. Ә һуңынан уны теләһә нинҙәй ваҡытта радио студияһынан икенсе бер аппарат аша тапшыралар. Кеше үҙен әллә нисә мең километрҙа тороп тыңлай ала.

Ул ғына ла түгел, беҙҙең техниктәр ауылға килмәйенсе лә һөйләй һүҙҙе яҙып алалар. Бының өсөн хәҙер кәрәкле кешене телефон аша һөйләтеү ҙә ете. Ауыл Советендәге телефон аппаратын Өфөгә радиостудияһының аппараттар бүлегенә тоташтырып, һөйләй шул телефон трубкаһынан һөйләһәгеҙ, уны ла яҙып алалар, һуңынан теләһә нинҙәй ваҡытта эфирға тапшыралар.

Бына ошо аппараттар тарафынан яҙылған музыка һәм йырҙарҙың ленталары, пластинкалары күбәйтелеп, башҡа республикаларға һәм өлкәләргә ебәрелә. Беҙҙен Өфөлә лә улар хәҙер бик күп. Унда рус, украин, башҡорт, татар һәм башҡа бик күп кеше халыҡтарҙың йырҙары һәм музыкалары яҙылған. Шуға күрә радио аша бирелгән кайһы бер концерттарҙы, митингеларҙан тапшырыуҙарҙа уларҙа кешеләрҙең сығышы бирелһә лә, уларҙың берһенең дә студияла булмауҙары мөмкин.

Беҙҙә радиотехника бына нисек алға китте ул!

М. Бикбулатов.

7 майҙа республикабыҙҙың хеҙмәтсәндәре радио кәнән билдәләргә әҙерләнәләр. Һүрәттә (һулда): Өфө нефть ғилми-тикшеренеү институтының директоры М. Мәүлүтова Өфө радио студияһында микрофон алдында сығыш яһай, (уңда) Башҡорт радио информация комитетенең звукооператоры С. Катаев магнитофон аппараты әргәһендә.

М. Әхмәтьянов фотоһы.

БАШЛАП ЯҘЫУСЫ А. ИГЕБАЕВ ШИҒЫРҘАРЫ

Һуңғы ике-өс йыл эсенда Башҡортостан илкә газеталары һәм журнал биттәрендә Абдулла Игебаевтың шиғырҙары йыш ҡына күренә башланы. Баҫылып сыҡҡан һәм әле баҫылмаған шиғырҙары араһында иғтибарҙы йәлеп итерлек күп кәнә шиғырҙар бар. Ул үҙенең шиғырҙарында аҙ ғына һүҙ менән бай мәғәнә бирергә тырыша. Был — шағирҙең маҡтаулы сифаты, сәнни тәрән мәғәнәле ҡыҫҡа шиғырҙар шағирҙән әҙәбиәт талап итәләр.

Абдулла Игебаев балалар йәртонда тәрбиәләнеп, 1950 йылда Башҡортостан государство педагогия институтының тел һәм әҙәбиәт факультетын тамамлап сыҡты. Юғары белемле йәш шағир, яҙыусы хеҙмәтенең әҙәп түгел икәнлеген аңлап, үҙ белемен үҫтереү әҙәбиәтен туҡтауһыҙ эшләп килә.

Беҙҙең номерҙа беҙ уның бер нисә шиғырын бирәбеҙ.

ЙӘШӘҺЕН ТЫНЫСЛЫҠ

Беҙ енеүсе,
хеҙмәт батырҙары,
бәхет,
байлыҡ
ижад итәбеҙ;
Ерҙә һуғыш,
һуғыш кәрәк түгел
Беҙ тыныслыҡ талап итәбеҙ!
Тормош күркән, выждан, намыҫ яркән,
йәшәү йәмен,
азат теләкте,
Мәмкинмә һуң быуыу,
кан һауҙырыу
Миллионлаған эшсән йәрәхәт?!
Юҡ!
Долларлы,
океан арты ишет:
Тыныслыҡ һүҙе яңғырай
бар ерҙә;
беҙ аңлағыҙ:
тиҙҙән төшәрһегеҙ
Үҙегеҙ ҡазыған тәрән ҡәбергә.
Наҡтонганда,
Кымға буйҙарында
Бомба шартлай, бомба ярыла;
Был енәйәт,
енәйәт
ишетегеҙ:
Беҙҙең яуызлыҡ был бары ла!..
Беҙ түгелме
тыныслыҡ яҡлыларҙы
«Бишенсе колонна» тип атаған;
Беҙ түгелме, кореентар ерен
Ҡанлы ваҡ менән тапаған?!
Беҙ ул вәхши, океан шакалдары,
Беҙ гормоштон зәһәр йыланы,
Беҙ ул төләһегеҙ ватлыҡ йәндәр
Ҡол итергә бөтә донъяны.
Барып сыҡмаҫ ахмаҡ ватташыуҙар.
Юҡ... кешелек беҙгә баш эймәҫ.
Дуҫтар яҙ һауаһын һулап үҫәр,
Пәшлек саҡҡа атыр, ер көймәҫ!..
Уҫал ҡарғыш,
нәфрәт, кәһәр менән
Халҡ әйтә
Беген һәр телдә:
— Ерҙә һуғыш ҡанат йәйә алмаҫ.
— Хыялпатсыларҙы үлемгә!
Ҡаты яза, һуңғы хөкөм килә,
Әйзенхауэр,
Плевен,
Жоль-Мокка,
Трумэнсе әттәр,
лисыпмандар
Тонсоторҙар мәңге тыныҡҡа.
Балҡыу тормош,
нүкрә,
йәшә йәр,
Яңғырҙа, шат йыр,
урғыл,
зур шатлыҡ.
Тыныслыҡ яҡлаусылар берләшегеҙ,
Ғәҙел сафтар булһын,
ҡорос,
ныҡ!..
Ҡәбырынын ныуық агрессорҙар
Сағырһа ла яңы һуғышҡа,
Тыныслыҡ ул халҡ кеүек кеслә,
Ул хакимлек итер тормошта.

ЭСӘЙЕМӘ

Пәшләй ҡалғанғамы әсәкәйем,
Төҫмөрләмәйем шул йәҙәндә;
Тик һәман да ҡайнар һөйөү менән
Перәгемлә йөрәтәм үҙеңде.
Ләкин үкенергә һис урын юҡ
Эсә йылылығы күрмәүгә;
Сәнки илем сикһеҙ бәхет бирҙе
Зур тормошҡа табан үрләүгә.
Детдом алды йылы ҡосағына
Ата-әсәнән артыҡ ҡараны,
Белем бирҙе, һөйҙе, иркәләне,
Бер өтмәгән кеше яһаны.
Таң шикелле барыр юлым яҡты,
Тормош буяп тыуа уйҙарым,
Хеҙмәтемдең аҫыл ғәләмәне
Бизәкләне ғүмер юлдарым.
Перәгемдә май ҡояшы көлә,
Яҙ һауаһын һулай күкрәк,
Күңел түләндә хистәремдән
Шатлыҡ ғәләп үҫә күкрәп.
Өсәй бәгерем, улың етем түгел,
Илем бирҙе бәхет мандаты,
Һәм мин коммунизм осоронон
Сталин үҫтергән батыр ҡалдаты.

КОММУНИЗМДЕҢ ЙӘШ ҠАЛАҺЫ

Асфальт урам, гүйә көҙгө төҫле
Ялт-йолт итә киске уттарға,
Мин һоҡланып уҙам, йәш ҡаламдың
Күркә булған яңы йорттарға.
Нисек шатланмаҫҡа! Миллион йылдар
Онһеҙ ятҡан башҡорт далаһы
Ҡосағында үҫә Октябрьский,
Коммунизмдең бер йәш ҡалаһы.
Тормош тайнай, ғүзәл йыр яңғырай
Шат, бәхетле йәшәй кешелер.
Бында ижад итә Куприянов,
Балабанов, Ҡасим шиғерҙәр.
Улар үҙ ерҙәнең хужалары
Бизәүселәр Тыуған илемде,
Ауыр көрөш, хеҙмәт, ижад менән
Яулап алыусылар ергә.
Октябрьский!
Ҡотлай Тыуған Ватан
Һиңә бик йәш тулған саҡтарҙы
Һәм ул белә һинең артабан да
Булырыңды алғы сафтарҙа.

КОММУНИЗМ ГӨЛДӘРЕ

Ҡоллоҡ, быҙауҙарҙан азат итеп
Һәм уңалтып төрөн яланы,
Ватанымды яҡты нурға күмеп
Ленинес зур ҡояш ҡараны.
Шул ҡояштан һүнмәҫ нурҙар алып,
Һулымаҫҡа гөлдәр терелде,
Таң шикелле барыр юлым яҡты,
Тормош буяп тыуа уйҙарым,
Хеҙмәтемдең аҫыл гөлдәренә
Бизәкләне ғүмер юлдарым.
Перәгемдә май ҡояшы көлә,
Яҙ һауаһын һулай күкрәк,
Күңел түләндә хистәремдән
Шатлыҡ ғәләп үҫә күкрәп.
Өсәй бәгерем, улың етем түгел,
Илем бирҙе бәхет мандаты,
Һәм мин коммунизм осоронон
Сталин үҫтергән батыр ҡалдаты.

ЛЕНИН

Тарих белмәй, ишетмәне лә юҡ
Бөйөк дәһиҙәрҙең үлемен,
Кешелек онота алмаҫ һис ваҡыт та
Бәхет, дан ҡошҡы — Ленинен.
Ленин васыятына тоғро булып
Сталин йәшәй Тыуған илемдә,
Тимәк: Ленин тере, Ватанымды
Иҫкы ецеүгә ялта бөгөп дә.

ЯҠЫНАЙТ КОММУНИЗМ КИЛЕРЕН...

Паровоздар ярһып алға саба,
Эйәрәләр йәшел вагондар,
Хәйерле юл телән оҙатып ҡала
Яркен баҫыу, ҡала, ауылдар.
Паровоздар байлыҡ тейен уҙа
Арыу белмәй көнөн, төнөн дә,
Тыныс йәшәү һәм муллы тормош өсөн
Бәхет иле — Совет илендә.
Машинист дуҫ, йәшен тизлегендә
Үт Ватандың сикһеҙ киң ерен,
Хеҙмәтендә халҡың эшенә күңлен
Яҡынайт коммунизм килерен...

ҮЛЕМЬЕҘ ДУҪҠА

Суйыр ташҡа серен һөйләй-һөйләй
Ирәндектән шишмә төшкәнһә,
Сәләмләгән кеүек әҙәҫтәр таңды
Көнсығышҡан елдәр иҫкәндә,
Күҙен текән әсә бер нәмәгә
Талғынын көттә улы ҡайтыуын,
Ул ҡайтманы... фекәт ай байытып
Көтөп алды таңдың атыуын.
Яу бәркәте бөйөк көрәштәрҙә
Халҡың өсөн бирҙең ҡаныңды,
Ләкин үлем генә һиңдырә алмай
Батырлыҡта тыуған даныңды.
Һөйгән өсөн һине юғалтһа ла,
Ҡәбер айырһа ла яранды,
Ил хәрмәтләй, әсә һөйөү менән
Йәрәгендә һаҡлай баланы.

НАЗЫМ ХИКМӘТКӘ

Тарҡылма хәлһеҙләнгән Хикмәт,
Уң ике йыл тормош күрмәне,
Уң ике хыш, уң ике йәй буйы
Тыуған ерҙәренә йәрмәне.
Ләкин йонсоған һәм ауырыу шағир,
Көмөштәй сал күңһә лә сәсене,
Йыры менән һаман шат, йәш булды,
Тоғро тороҫ халҡ эшенә.
Ул иректе... Ләкин Төркиәһе,
Эспрлекте, тотҡон көш һымаҡ;
Күп тә утмаҫ, беләм, бар ер шарын
Азатлыкта күрер был быуат.
Шағир тауышы тимер ҡыршау аша
Яңғыраһа ирк хаҡында,
Бөгөн дә ул, халҡ менән этлай,
Тыныслыҡ һөйөүселәр сафында.

ШАҒИР

Шишмәләр тынмаған кеүек ағыуҙан,
Шағир күңеле тынмай шиғыр яҙыуҙан.
Көнө нурһыҙ булмаған кеүек күктә,
Ерҙә йырһыҙ йәшәй алмай уң һис тә.
Йылдар үтә... һыуҙар ҡорой йылғала,
Ләкин, шағир һаман йырлай донъяла.
Шағиргә юҡ, тормошто һис үлеме,
Сәнки шағир халҡтың саф күңеле.

РАДИО КӨНӨ

Советтар илә һәр йыл һайын етенсе майҙа радио көнән байрам итә. Радионы уйлап табыусы Александр Степанович Попов бөйөк рус ғалиме булғанлыҡтан Тыуған илебеҙҙең хеҙмәтсәндәре был көндә тағы ла ҙур шатлыҡ һәм горурлыҡ менән билдәләйҙәр. Был көндә беҙҙең халҡыбыҙ радиотехника һәм радио тапшырыу өлкәһендә булған уңыштарыҡтарға йомғаҡ яһай һәм киләсәккә бурыстар билдәләй.

Партияның, хөкүмәттең һәм лично инициативаһының Сталиндан радио тапшырыу һәм радиолаштырыу эшенә айырыуса иғтибар итеүҙәре арҡаһында радио беҙҙең тормошобоҙҙа ныҡ инеп урынлашты. Хәҙер илебеҙҙең иң алыҫ мәйештәренә лә радио тынламаған кеше юҡ. Ул беҙҙең фән һәм культура өлкәһендә булған ҡазаныштарыбыҙҙың ҡиң халыҡ массаһына еткереү, маржензизмдың идеяларын пропагандалай. Радионың халыҡ хужалығында алғанын-эләҡ киң ҡулланылыуы һәм артабан үҫеүе рус ғалиме Поповтың уйлап табыуының инҙәй ҙур тарихи әһәмиәтле икәнлеген раҫлайҙар.

Александр Степанович Попов 1859 йылда Уралда тыуған. Ул Пермь семинарияһын тамамлағандың һуңында Петербург университетына уҡырға ингән. Был йылдарҙа электротехника яңы ғына тыуып килә һәм электр көсөн эктырыу өсөн файҙаланыу буйынса тәүге тәжрибәләр генә үҙгәрып ине. Попов 1883 йылда яңыны һөҙәмтәләр менән университетте тамамлағандың һуңында электр көсөн практикала ҡулланыу менән бик ныҡ ҡыҙыҡһына, һәм ошо хыялын тормошҡа ашырыу ниәте менән Кронштадтҡа Мина маҡтәбенә укытыусы булып ине. Ул бында 18 йыл эшләй һәм был йылдар Александр Степановичҡа бөтә донъя ҡулмеңдә дан килтерҙәр. Укытыусылыҡ эше менән бер рәттән ул ғилми эш менән дә шөғөлләнә. Был ваҡытта А. С. Попов радионы уйлап табыу менән тамамланған етеҙ электрик тәжрибәләүҙәре өлкәһендәге тикшеренеү эштәрен башлай. Ошо йылдарҙа Попов үҙенен бер лекцияһында донъяла тәү тапҡыр «электрик нурҙарын» алыҫлыҡҡа сигналдар бирәү өсөн ҡулланырға мөмкин булаҫаҡ, тигән фекерен әйтте. Ул был фекерен 1895 йылда байтаҡ ҡына алыҫлыҡтан электрик тулҡындарын ҡабул итергә һәләтле булған грозоотметчик тигән приборын эшләү менән практикала иҫбат итте.

1895 йылдың 7 майында Александр Степанович Петербурттағы рус физика-химия обществоһының физика бүлеге ултырышында доклад менән сығыш яһай һәм үҙенен приборын демонстрациялай. Ошо ваҡыттан башлап был көн радионы уйлап табыу көнө булып иҫәпләнә. Был ултырышта А. С. Попов һүҙен тамамлап былай тине: «Һөҙөмтәлә шуға ышаныс бөлдергем киләе, етерлек энергияһы булған электр тирбәлеүҙәренен сығанағы табылғас та, минең был приборҙы камиллаштырғандан һуңында, етеҙ электр тирбәлеүҙәре ярҙамында алыҫлыҡҡа сигналдар бирәү өсөн файҙаланырға мөмкин булаҫаҡ».

Попов 1896 йылдың 12 мартында шул уҡ рус физика-химия обществоһының ултырышында донъяла беренсе тапҡыр радио тапшырыуҙы башҡара. Радио тапшырғыс приемниктән 250 метр алыҫлыҡҡа урынлаштырылған хәлдә Морзе азбукаһы ярҙамы менән кешелек тарихенә тәү тапҡыр ике һүҙҙен торған радиограмма тапшырыла.

Попов үҙенен тәжрибәләренен, тикшеренеүҙәренен һәм уйлап табыуҙарын практика менән тығыҙ бәйләй. 1897 йылда ул үҙенен приборҙарын дингез шарттарында ҡулланып ҡарай. Ошо ук ваҡытта ул донъяла беренсе тапҡыр электромагнит тулҡындарының карабларҙан кире ҡағылыуын таба һәм ул һуңынан радиолокация техникаһында ҡулланыла.

1899 йылдың көҙөндә «Генерал-адмирал Апраксин» броненосеце Гогланд утрауы эргәһенда аварияға осрай һәм боҙ ватҡыс «Ермак» уға ярҙамға сыға. Броненосецтә ремонт эштәрен башҡарыу өсөн материк менән утрау араһында бәйләнеш урынлаштырыу кәрәк була. Шуның өсөн 1900 йылдың 6 февралендә Фин ярында Ботка ҡалаһы эргәһенда һәм Гогландта Попов тарафынан радиостанциялары төҙөлә һәм ике арала сыбыҡһыҙ бәйләнеш урынлаштырыла.

Кешелек тарихенә беренсе тапҡыр радио аша тапшырылған официаль телеграмма Гогланттағы «Ермактың» командиренә боҙ өҫтәнләге 50 балыҡсыны ҡотҡарырға кәрәклеге тураһында хәбәр бирә. «Ермак» шунда уҡ дингеҙгә сыға һәм балыҡсыларҙы ҡотҡара. Шулай итеп радиосвязь кешеләрҙен тормошон ҡотҡарырға ярҙам итә.

Ошо ваҡытта айҡанлы Кронштадт портының командире адмирал Макаров Поповҡа булған ҡәтғәй телеграммаһында былай тип яҙған: «Һеҙҙе уйлап табыуығыҙҙың ғүзәл уңышы менән бөтә Кронштадт моряктәре исеменән ысын йөрәктән ҡотлайым. Ҡотҡанан Гогландҡа тиклем 43 саҡырым арала сыбыҡһыҙ телеграф бәйләнешенен урынлаштырылыуы зур фәнни енеү ул». Бынан һуң рус флотының бөтә судноларына сыбыҡһыҙ телеграф связынан төрө инеп индерелә.

1901 йылда А. С. Попов Петербурттағы Электротехника институтының профессоры итеп билдәләнә һәм ул 1903 йылда беренсе халыҡ-ара радиотелеграф конференцияһында ҡатнаша.

Александр Сергеевич Попов үҙ иленен ысын патриоты ине. Батша Россияһы ваҡытында уның ижади һәләтлектәрен үҫтереү өсөн бер нинҙәй ҙә шарттар булмауына ҡарамаҫтан, А. С. Попов ул ваҡытта былай тигән: «Мин рус кешеһе, һәм мин бөтә белемемде, бөтә һәләтлегемде һәм бөтә ҡазаныштарымды фекәт үҙемдең туған илемә генә бирергә хоҡуҡлымын».

Поповтың донъяла беренсе тапҡыр радионы ижад итеүе кире ҡағылмаҫлыҡ фактҡар һәм дәлилдәр менән раҫланалар. Был фактҡар һәм дәлилдәр тарихи ысынбарлыҡты раҫлайҙар һәм радионы итальянец Маркони уйлап тапты тигән бурҙуаз фекерҙен уйҙырма ябығет икәнен фашланылар.

Попов 1895 йылда уҡ әле донъяла беренсе радио аппаратын демонстрациялағы һәм 1896 йылда беренсе тапҡыр радио тапшырыу эшен башҡарҙы. Маркони Англияла патент өсөн заявка биргәндә уның аппаратының схемаһы бөтә яҡлап та Попов приборының схемаһына оҡшаған була. Был факт радионы уйлап табыу фекәт Поповҡа ғына ҡайтып ҡалғанлығын раҫлай һәм шуның өсөн бөтә совет халҡы был генналь ҡазаныштың бөйөк рус халҡының улы тарафынан эшләнеүе менән горурлана. Һәм беҙҙен Советтар ине законлы рәүештә радионың Тыуған ине булып иҫәпләнә.

Радио беҙҙә төҙөлә связь өсөн файҙаланылғы һәм шунан һуң хеҙмәтсәндәр массаһын коммунистик рухта тәрбиәләү саралырының мөһим төренә әйләнде. Беҙҙен радиотехникабыҙ Бөйөк Октябрь революцияһынан һуң ғына сәскә атты.

1920 йылдың 21 июлендә В. И. Ленин хеҙмәт һәм оборона Советенен «Социалистик радио төҙөлөше тураһында декрет» тигән ҡарарына ҡул ҡуйҙы. Был тарихи документ совет радио станцияларын төҙәү һәм уларҙа реконструкция яһау буйынса киң йәйелдерелгән программа билдәләгәйне. Ошо ук ҡарарҙа радио станцияларын төҙәү мәсьәләһе государство әһәмиәтендәге эш һәм уның бик тиҙ, арала хәл ителергә тейешлеге тураһында күрһәтелгәйне.

Пәш совет республикаһында радиосвязьдан бик тиҙ үҫеүе Совет хөкүмәте һәм Владимир Ильичтен радио эшенә инҙәй ҙур әһәмиәт биргәнлеге тураһында һөйләйҙәр. Поповтың уйлап табыуҙары фекәт беҙҙен шарттарҙа ғына киң ҡулланыу тапты һәм беренсе сталинсе биш йыллыҡ осоронда Советтар Союзы территорияһы радио тапшырыу станцияларының күп селтәре менән капланды. Илебеҙҙә кеслә, өҙон толҡынлы һәм ҡыҫҡа толҡынлы радио станцияларын төҙөлде.

Партиябыҙ һәм хөкүмәтебеҙ ҡалаларҙы, ауылдарҙы радиолаштырыуға айырыуса ҙур иғтибар бирә. Бөйөк Ватан һуғышы башланыу алдынан 6 миллиондан артыраҡ репродуктор эшләй ине. Һәм хәҙер ул бығаса күрелмәгән массовый тәҫ алды. Беҙҙен радио тапшырыуҙарыбыҙҙы Тыуған илебеҙҙен миллионлаған ҡалҡтары һәм сит ил кешеләре тыңлайҙар.

Радио тапшырыу эше алға китеү менән бер рәттән, телевидение индереү эше лә йыҙыу темп менән бара. Һәм хәҙерге телевидение Совет радио тапшырыуын алға әйәреүсе ғүзәл перспективалар аса. Телевидение аппараттарын тулыһынса үҙләштереү буйынса ҙур эштәр башҡарыла һәм төҙөлө телевидение тапшырыу проблемаһы ла практик рәүештә хәл ителә.

Хәҙерге ваҡытта эшләүсе телевизион үҙәктәрҙән башҡа күп кеше ҡалаларҙа яңы телевизион үҙәктәр ҡороу планлаштырыла һәм күптәре төҙөлөп ята. Техниканың был яңы ҡазанышы ошо яҡын йылдарҙа массовый тәҫ аласаҡ һәм халҡтарҙың кәнәлек тормошона ныҡ инеп урынлашаҫаҡ.

Радио аппараттары хәҙер радио тапшырыуҙа ғына түгел, промышленность, медицина һәм халыҡ хужалығының башҡа тармаҡтарында ла киң ҡулланыу тапты. Һуғышҡан һуңғы беренсе сталинсе биш йыллыҡта связь һәм радио средствоһы яңыҡа баҫтырылыу ғына түгел, а яңы техника инеүенә артабан үҫтереҙлә һәм камиллаштерҙле. Һуңғы йылдарҙа биҙәрәк тә радио тапшырыу һәм радиолаштырыу эше киң йәйелдерелде. Мәҫәлән, һуңғы биш йыллыҡта радио тапшырыу станциялары төҙәү заданиеларе 39 процентҡа арттырып үтәлде.

Илебеҙҙе радиолаштырыу ҡала һәм ауылдарҙы электрлаштереү менән тығыҙ бәйләнгән. Коммунизмдың бөйөк төҙөлөштәрен уңышлы тамамлау, илебеҙҙе артабан радиолаштырыуға тағы ла ҙур мәмкинлектәр тыуҙырасаҡ.

Башҡа республикалар менән бер рәттән, беҙҙен Башҡортостанда ла радио бик ныҡ алға китте. Республикабыҙҙың бөтә район үҙәктәре радиолаштырылды. Радиоузелдар камиллашҡан кәсәйтеүсе аппараттар менән байытылғылды һәм йылдан-йыл радио тапшырыу точкаларын арта. Һуңғы биш йыллыҡта ғына республикала кеүәтле радио тапшырыу узелдары төҙәлде һәм меңәрләгән яңы радио точкалар булдырылды. Радио тапшырыу узелдарының кеүәте һуңғы ике йыл эсендә генә ике тапҡырҙан ашыуыраҡҡа арты. Хәҙер беҙҙен республикабыҙҙың хеҙмәтсәндәренә 14 меңгә яҡын радиоприемник бар һәм башҡалар.

Партия һәм хөкүмәтебеҙ ауылдарҙы радиолаштырыу эшен яҡшыртыуға айырыуса ҙур әһәмиәт биреләр. Быйыл Башҡорт АССР-ының связь управлениеһе күп кеше райондарҙа кеүәтле колхоз радиоузелдары төҙәү эшен башҡара. Был, радио точкаларҙы тағы ла арттырырға мөмкинлек бирәсәк.

Советтар Союзында радио халҡ массаһы интерестәре өсөн файҙаланылған бер ваҡытта, капиталистик илдәрҙә уның мәҡсәты бөтөнләй киреһенсә. Уларҙа радио яңы һуғыш уты тоҡандырыуҙы пропагандалауға, тыныслыҡ яҡлыларҙы эҙәрләүгә юнәлдерелгән.

Иртәгә Советтар Союзының хеҙмәтсәндәре радио көнө — 7 майҙы бәйөк уйлап табыу көнө итеп билдәләр һәм радио өлкәһендәге булған үҙенен яңы ҡазаныштарын йомғаҡлаҫаҡтар. Беҙҙен хеҙмәтсәндәребеҙҙен тормошона радионы массовый индереү, уны уйлап сығарыусы бөйөк рус ғалиме Александр Степанович Поповҡа иң яҡшы һәм иң ғүзәл һәйкәл буласаҡ.

Н. Алаторцев,
Башҡортостан связь управлениеһенен баш инженеры, связден 1 ранг директоры.

КИНО

„ТЫНЫС КӨНДӘРҘӘ“

Киев киностудияһы тарафынан эшләнгән «Тыныс көндәрҙә» тигән художестволы тасуирлы фильм республикабыҙ кинотеатрҙарының экрандарында күрһәтеләм башланы. Ул И. Прут сценарийһы буйынса эшләнгән һәм Владимир Браун тарафынан ҡуйылған. Фильмдың режиссеры — В. Брянчугин, операторы Д. Демуцкий, художнигы — А. Бобровников, композиторы — Ю. Мейтус, звукооператоры — Г. Григорьев, консультанттар — I ранг капитандары Л. Хиһайнен һәм В. Денисов.

Йәйге матур һәм йылы көндәр. Диңгеҙ өҫтө тыныс. Ваҡ-ваҡ тулҡындар ғына аҡ күбектәр сығарып бер-береһен ҡыуышып уйнайҙар ҙа, әллә ҡайҙа алыҫҡа китеп юғалалар. Пәшәл аҡастарҡа күмелгән яр буйы шат көләс йәҙләһ һәм таҙа көҙгәләй матростар менән тулған. Һыу аҫты көмәһенән экипажы хәрби уҡыуҙарҙан һәм әҙерлектәрҙән буш ваҡыттарҙа физкультура һәм спорт әйтәүе менән шөғөлләнә, ҡайһы берәүҙәр бейергә, йырларға, төрлө музыка инструменттәрендә уйнарға әйҙәнәлар, художестволы үҙ әшмәкәрлек түңәрәгенең мәҙәниәтенә концертына әҙерлек бара. Мичман Григорьенко хеҙмәттән тыш ваҡытын үҙенең семьяһы — ҡатыны һәм ҡыҙы менән үҙғара. Матрос Павло Панчук библиотекала эшләүсе бер ҡыҙҙы ысын күңеленән ярата. Ә һыу аҫты көмәһе командиреңең әрҙәмсеһы Орлов тыныс хеҙмәт, үҙенең һөйгәне менән бәхетле һәм күңелле семья тормошо ҡороу тураһында хыялланә. Шулай итеп фильмдың төүге кадрҙарында тамашасылар алдына совет моряктәренең матур хыялдар менән тулы булған тыныс тормошо татыу һәм берҙәм семьяһы күҙ алдына килеп баҫа.

Ләкин уларҙың йөрәктәре тыныс түгел. Улар Америка, Англия империалистәренең өсөнсө бөтә донъя һуғышы утын тоҡандырырға маташыуҙарын бер генә минутҡа ла хәтерҙәренән сығармайҙар. Шуның өсөн моряктәр үҙҙәре араһында тәртип-һәләккә, тыныслыҡтың ҡалыуға юл ҡуймайҙар, һәр ваҡыттә тыныс һәм иҫкәрмә тормош өсөндә ҡайнаған социалистик Ватанығыҙҙы һаҡларға әҙер торалар.

Көндәрҙең береһендә совет һыу аҫты көмәләре эскадраһы нәүбәттәге маневрға сыға.

Өсөнсө бөтә донъя һуғышына әҙерләнеүсе империалистик илдәрҙең береһендә, ошо ваҡытҡанан файҙаланып, совет ярҙары буйына разведка ебәрергә ҡарар итәләр. Һәм ул шулай эшләнә лә. Немец-фашистәре, япон самурайҙары ҡалдыктарынан һыу аҫты көмәһе экипажы йыйнала һәм улар маневрҙарҙан файҙаланып, совет флагы аҫтында беҙҙең яр буйына яҡынлашалар. Был һыу аҫты көмәһе яуыз ниәт менән уның миналар ҡалдыра. Маневрҙарҙан һуң ҡайтып киткән ваҡытта совет һыу аҫты көмәһе «ПК—8» был миналарҙың береһенә килеп бәрелә. Һыу аҫтында көмәнең борты тишелә һәм механизмдәре зарарлана. Ләкин экипаж паникаға бирелмәй. Улар үҙ көстәре менән көмәнең тишелгән урынын һәм зарарланған механизмдәрен ремонтлай башлайҙар. Моряктар ҡыйынлыҡтарға һәм ҡурҡыныстарға ҡарамайынса, һауа өтмәһә лә үҙ постарын ташламайҙар, үлемгә ҡаршы, тормош өсөн батырҙарса көрәшәләр һәм көмәне үҙ көстәре менән ремонтлап өҫкә күтәрәләр. Бында беҙҙең моряктәребеҙҙең батырлыктары, түҙемлектәре һәм үҙ эштәрен яҡшы белеүҙәре, ғөмүмән уларҙың характерҙәре асыҡ һәм тулы итеп кәүҙәләндерелә. Павел Панчук, Тарас Григорьенко һәм Орлов образдары тамашасыларҙа айырыуса тәрән тойғо ҡалдыралар. Ауыр минуттарҙа экипаждан кемдәр һыу өҫтөнә күтәрелергә, кемдәр көмәлә ҡалырға тейешле булыуы тураһында мәсьәлә хәл ителгәндә Павло Панчук былай ти: «Минең үҙегеҙ менән көмәлә ҡалырға рөхсәт итегеҙ, ниттәш командир. Мин буйҙаҡ. Ә Мичман Григорьенконың ҡатыны, ҡыҙы бар. Улар уны көтәләр». Был ролде уйнаусы артист С. Гурзо совет йәштәренә хас булған бөтә ыңғай сифаттарҙы ла үҙенә туплаған. Ул ҡыйыу, намыҫлы, ҙәхиллы һәм Тыуған илебеҙҙең бойондороҡһоҙлоғон һаҡлау өсөн йәнен-тәнен бирергә әҙер тора. Шулай уҡ картиналағы башҡа образдар ҙа тамашасыларҙа тәрән тәьҫир ҡалдыралар.

Ер шарында тыныслыҡ байрағын йөрөтөүсе, ирекле иҙгелек хеҙмәт менән йәшәүсе һәм коммунизм төҙөүсе совет халҡын күрә алмаған, уны көл итергә тырышҡан яуыз уйлы капитал хужаларына һатылған фашизмдең ҡалдыҡтары һыу аҫты көмәһе менән разведка яһау өсөн совет ярҙарына килһәләр ҙә, улар совет моряктәре тарафынан дингеҙ төбөнә ебәреләләр. Мәкерле фашистәрҙең ҡара уйҙары тормошҡа ашмай.

Йәшәлеккә һәм төрлө төҫтәге сәскәләргә сумған тыныс һәм күңелле тормош менән йәшәгән яр буйы шат һәм көләс йәҙләһ халҡтар, диңгеҙҙәге яңы ғына маневрҙарҙан ҡайткан моряктәр менән тулы. Осо-ҡырыйы күренмәгән ғорур диңгеҙ һалмаҡ ҡына сайҡала. Яр буйына 3 совет офицеры баҫҡан. Уларҙың аҡыллы һәм уйсан ҡараштары диңгеҙ өҫтөнә текәлгән. Фильм бына ошолай тамамлана.

Был картинала тән геройҙар булып совет моряктәренең бер ниндәй ауырлыҡтарға ла бирешмәй, бер ниндәй ҡыйынлыҡтарҙан да ҡурҡмай торған ҡыйыу, татыу һәм берҙәм семьяһы күҙ алдына килеп баҫа. Картинаның художество оформлениеһе һәм музыкаһы ваҡиғаларҙы, күренештәрҙе тағы ла асыҡлай, матурлай һәм тулыландыра.

«Тыныс көндәрҙә» фильмы совет кинематографияһының тағы ла бер ҙурҙан-ҙур еңеүе булып тора. Ул тамашасылар, бигерәк тә, йәштәр тарафынан бик яратып ҡарала.

Р. Хәсәинов.

АБЗАН РАЙОНЫНДА

Агитбригада колхоздарға сыҡты

Яҙғы сәсеү ваҡытында колхоздарҙы культуралы хеҙмәтләндереү өсөн район йәштәренән агитбригада ойошторолоп, колхоздарға сығарылды. Агитбригаланың программаһында бер шаршаулыҡ «Бер туғандар» пьесаһы, халыҡ көйҙәре, бейеүҙәренән концерт номерҙәре бар.

Постановка һәм концерт алдынан ВЛКСМ район комитеты работнигы ниттәш Ә. Самарбаев «Коммунизмдең бөйөк төҙәлештәре» тигән темаға лекция уҡый.

Агитбригаданың сығыштарын колхозсылар яратып ҡарайҙар. Бригада менән район культура йорто работнигы ниттәш Кинйәбулатов етәкселек итә.

МТС электростанция алды

Быйыл Абзан МТС-ы дизель моторҙа эшләй торған электростанция алды. Ул ошо йылдың сентябрь айҙарында эксплуатацияға биреләсәк.

Электр көсө менән мастерскойҙа булған бөтә эш механизацияландырылырға тейеш. Бынан тыш, район ойошмаларын, хеҙмәтсәнәрҙең һәм Каганович исемендәге колхоз члендәренең торлаҡтарын яҡтыртыу эше планлаштырылды.

Типография өсөн яңы машина

Район типографияһы газета һәм заказдар баҫыу өсөн яңы машина алды. Машина электр көсө менән эшләйәсәк. Ул быйыл көҙгә эксплуатацияға ҡабул ителә.

Яңы уҡыу йылына әҙерлек башланды

Райондың мәктәптәре яңы уҡыу йылына әҙерләнәләр. Ҡарғалы ете йыллыҡ мәктәбе 35 кубометр утын әҙерләне һәм мәктәп әргәһенә ташыны ла инде. Үтәғол мәктәбендә лә 100 кубометр утын әҙерләнде. Был мәктәптәрҙә парталарға, өҫтәлдәргә, класс таҡталарына ремонт бара.

Карт һунарсы

Әлмөхәмәт Шәрәфетдинов бабайҙың йәше 70-тән үткән булһа ла, һунарсылыҡ эшен дауам итә. Ул 12 йәшенән төлкө, 17 йәшенән бүре тота башлап, үҙ күмерендә 75 бүре, ике айыу һәм бик күп һанда башҡа йәнлектәр тоткан.

1950—1951 йылғы сезонда ул 700 һумлыҡ йәнлек тиреләре тапшырырға йөкләмә алғайны. Тәжрибәле карт һунарсының һүҙе эштән айырылманы. Ул үҙенең алған йөкләмәһен 186 процентҡа еткереп үтәне.

Д. Мәһәҙиев.

Балалар библиотекаһында

Өфө ҡалаһының 11-се номерле балалар библиотекаһы Якутов исемендәге балалар паркында урынлашҡан. Ул матур итеп йыһазландырылған. Стенала Ленин, Сталин портреттары, уҡыусыларҙың тик отличноға ғына уҡырға сәҡырып яҙылған лозунгылар, төрлө плакаттар һәм фотовитриналар бар. Бында «Беҙҙең ил яратҡан китаптарыбыҙ» тигән исем аҫтында ойошторолған махсус мәйәш уҡыусыларҙың иртибарын үҙенә йыйыктыра. Был мәйәштә балаларҙың яратҡан яҙыусыларының А. Гайдар, С. Маршак, Л. Кассиль һәм башҡаларҙың балалар өсөн яҙылған китаптары бар.

Библиотека работниктәренән В. Е. Бочкарева һәм П. И. Максимова ниттәштәр үҙ эштәрен һөйөп башҡаралар. Улар уҡыусыларҙы һәр ваҡыт яңылыҡ ҡаршы алалар. Һөҙөмтәлә китап уҡыусылар һаны көндән-көн арта бара. Хәҙер бында бер меңгә яҡын дәмли китап уҡыусы иҫәпләнә. Тик 1951 йылдың өс айында ғына уҡыусылар һаны 525 кешегә артты.

Библиотеканың китап фонды йылдамйыл арта. Хәҙер бында 12 меңдән артыҡ китап бар. Ҡала Советы исполкомы ағымдағы йылда библиотекаға өсөн тағы ла 15 мең һум сәскәүеш бүлде.

Махсус уҡыу залы эшләй. Унда 15 исемдә газета, 23 исемдә төрлө журналдар алдырыла.

Библиотеканың 17 кешенән торған активы бар. Улар библиотека эше буйынса бик күп сараларҙы үткәреүҙә ҡатнашалар, йорттарға китап йөрөтәләр һәм туҙған китаптарҙа ремонт яһайҙар. Һуңғы өс ай эсендә 50 китапҡа ремонт үткәрелде. Бынан башҡа улар уҡыу залында көн һайын дежурство алып баралар.

Мәктәптәрҙә яҙғы һынау ваҡыттары яҡынлаша. Ошо уңай менән библиотека үҙ эшен тағы ла киңерәк йәйелдереп ебәрҙе. Уҡыу программаларына бәйләнешле булған төрлө китаптар һайлап алынды. Бынан тыш «Экзамендарға әҙерләк өсөн ҡулланма материалдар» тигән исем аҫтында махсус мәйәш булдырылды. Һынауҙарға писәк әҙерләнеү тураһында лекциялар, беседалар үткәрелә.

А. Баязитов.

Зур ойошҡанлыҡ менән

Яман йылға һал ағыҙыу контораһы коллективе быйылғы һал ағыҙыу навигацияһын тәүге көндәрҙән үк әлегә ойоштороҙо. Ҡышҡы сезонда әҙерләнгән ағас материалдарын йылғаға төшөрөү һәм ҡыуғын ҡыуыу эше ойошҡанлыҡ менән бара.

Сим йылғаһында 17 мең кубометр ағас 8 көн урынына 6 көндә йылғаға төшөрөлдө. Сарва йылғаһында ла ағасты йылғаға төшөрөү эше уңышлы тамамланды. Унда хәҙер 37 мең кубометр ағасты һалдыбаш йылғаһына тиклем ағыҙыу эше башланды.

Ағас ағыҙыусылар һәм һал бәйләүселәр, ағас материалдарының халыҡ хужалығы өсөн булған зур әһәмиәтен аңлап, навигация планын срогынан алда үтәү өсөн тырышалар һәм көндәлек эш нормаларын арттырып үтәйҙәр. Мәҫәлән, Мәсәғүт Ғәйсин, Сәйфулла Нәбиуллин, Ғата Юлдашев, Рәис Абдулов, Зәйнәп Ғәлиәхмәтова һәм башҡа ниттәштәр икешәр норманы ярлыҡ үтәлеш бирҙеләр. Ә ниттәш Мирсәет Ғәйсиндең задание үтәлеше көн һайын 285 процент тәшкил итә.

Социалистик ярышта бындай стахановсылар һаны көндән-көн арта бара.

И. Дәүләтбаев.

Ағастар яҡшы булып үҫәләр

Баймаҡ районындағы Карл Маркс исемендәге колхозда өсөнсө йыл инде ағас утыртыу буйынса 10 кешенән ойошторолған звено эшләп килә. Уның менән етәкселек итеү эше миңә йөкмәтелде.

Үҙған йыл звено члендәре көсө менән 5 гектар баҫыу һаҡлауҫы урман полосаларын утыртылды. Хәҙер был ағастарҙың 85—90 процентенән артығырағы яҡшы булып үҫәләр.

Беҙ быйыл тағы ла 2 гектар майҙанда ағас утыртҡыҙ. Бының өсөн 8 мең төп үҫентене Хәйбулла питомнигынан килтерҙек.

Ғ. Насиров.
Колхоз агрономы, Социалистик Хеҙмәт Геройы.

Дүрт держава сит ил эштәре министрҙәре урынбаҫарҙарының әҙерлек кәңәшмәһе

ПАРИЖ, 4 май. (ТАСС-тың махсус хәбәрсеһе) Дүрт держава сит ил эштәре министрҙәре урынбаҫарҙарының әҙерлек кәңәшмәһенең 4 майҙа СССР вәкиле А. А. Громыко председателлегендә 43-сө ултырышы булып үтте. Хәбәр ителгәнсә, 2 майҙағы ултырышта АҠШ, Великобритания һәм Франция делегацияларҙы көн тәртибенең өс яңы вариантын тапшырғайнылар.

Көн тәртибе буйынса килешеүгә әлегә-шеүҙе еңеләйтергә ыңғайлы, СССР делегацияһы 4 майҙағы ултырышта, өс делегация тарафынан тәҡдим ителгән көн тәртибенең «А» вариантын, әгәр ҙә был варианттың беренсе пунктында Кореяланыуҙарға һәм Кораллы көстәргә ҡағылған мәсьәләнең формулировкаһы төҙәтелгән шарттарҙа ҡабул итергә риза булыуы тураһында белдерҙе. СССР вәкиле Громыко былай тине:

— Көн тәртибенең был вариантының беренсе пунктына төҙәтеү индергән шарттарҙа СССР делегацияһы өс державә вәкилдәре тарафынан 2 майҙа тәҡдим ителгән көн тәртибенең «А» вариантын ҡабул итергә риза. СССР делегацияһы: «Кореяланыуҙарҙың һәм Кораллы көстәрҙең йәһәт кимәленә һәм Кораллануҙарҙы һәм Кораллы көстәрҙе ныҡсыртыуға халыҡара контроль урынлаштырыу өсөн СССР, АҠШ, Ҡушма Королевство һәм Франция берләп тәҡдим итәсәк сараларға ҡарата» тигән һүҙҙәрҙе **«СССР, Ҡушма Королевство, Ҡушма Штаттар һәм Францияның Кореяланыуҙарын һәм Кораллы көстәрен ныҡсыртыу өсөн сараларға ҡарата, Кореяланыуҙарҙың һәм Кораллы көстәрҙең йөҡһәк кимәленә ҡарата һәм тейешле халыҡ-ара контроль урынлаштырыуға ҡарата»** тигән һүҙҙәр менән алмаштырырға тәҡдим итә.

— Шулай итеп, — тип билдәләне СССР вәкиле Громыко, — көн тәртибе буйынса килешеү хәҙер дүрт державаның Кореяланыуҙарын һәм Кораллы көстәрен ныҡсыртыу тураһындағы тәҡдимгә ҡарата кәнәйештағы өс державаның позицияһына бәйләнгән.

— Көн тәртибенең пунктларҙы урынлаштырыу тәртибенә килгәндә, — тип өҫтәне Громыко, — был мәсьәләгә, СССР делегацияһы быны белдергәнсә, беҙ бер ни тиклем ныҡлабырҙаҡ, көн тәртибенә индерелергә тейеш булған бөтә пунктты ла тамам килешелгәндән һуң ҡайтырға тейешбеҙ.

СССР делегацияһы тарафынан тәҡдим ителгән төҙәтеү менән көн тәртибенең беренсе пунктында былай тип әйтеләсәк:

«Европала йәшәгән халыҡ-ара көсәргәнешлек сәбәптәрен һәм әҙәмәттәрен Германияны демилитаризациялауҙы; Ҡушма Королевство, Ҡушма Штаттар, Францияның ҡораллануҙарын һәм Кораллы көстәрен ныҡсыртыу есен сараларға, ҡораллануҙарҙың һәм Кораллы көстәрҙең йәһәт кимәленә тейешле халыҡ-ара контроль урынлаштырыуға ҡарата; йәһәт килгән договор йөкләмәләрен һәм килешеүҙәрҙе үтәүгә; Германияның ҡорҡынысын һәм агрессия ҡурҡынысын бөтөрөүгә тағылған мәсьәләләрҙе лә ҡарап, Советтар Союзы менән Ҡушма Штаттар, Ҡушма Королевство һәм Франция араһындағы мөнәсәбәттәрҙе мыҡлап һәм озаҡ ваҡытҡа яҡшыртыуҙы тәьмин итеү есен кәрәкле саралар ҡарауҙы».

Франция вәкиле Пароди һәм Великобритания вәкиле Дэвис, дүрт держава ҡораллануҙарын һәм Кораллы көстәрен ныҡсыртыу тураһындағы мәсьәләгә СССР делегацияһы тарафынан тәҡдим ителгән формулировкаһын ҡабул итмәйенсә, Ҡушма Королевство, Ҡушма Штаттар, Францияның ҡораллануҙарын һәм Кораллы көстәрен ныҡсыртыу есен сараларға, ҡораллануҙарҙың һәм Кораллы көстәрҙең йәһәт кимәленә тейешле халыҡ-ара контроль урынлаштырыуға ҡарата» тигән һүҙҙәр менән алмаштырырға тәҡдим итә.

— Шулай итеп, — тип билдәләне СССР вәкиле Громыко, — көн тәртибе буйынса килешеү хәҙер дүрт державаның ҡораллануҙарын һәм Кораллы көстәрен ныҡсыртыу тураһындағы тәҡдимгә ҡарата кәнәйештағы өс державаның позицияһына бәйләнгән.

— Көн тәртибенең пунктларҙы урынлаштырыу тәртибенә килгәндә, — тип өҫтәне Громыко, — был мәсьәләгә, СССР делегацияһы быны белдергәнсә, беҙ бер ни тиклем ныҡлабырҙаҡ, көн тәртибенә индерелергә тейеш булған бөтә пунктты ла тамам килешелгәндән һуң ҡайтырға тейешбеҙ.

СССР делегацияһы тарафынан тәҡдим ителгән төҙәтеү менән көн тәртибенең беренсе пунктында былай тип әйтеләсәк:

«Европала йәшәгән халыҡ-ара көсәргәнешлек сәбәптәрен һәм әҙәмәттәрен Германияны демилитаризациялауҙы; Ҡушма Королевство, Ҡушма Штаттар, Францияның ҡораллануҙарын һәм Кораллы көстәрен ныҡсыртыу есен сараларға, ҡораллануҙарҙың һәм Кораллы көстәрҙең йәһәт кимәленә тейешле халыҡ-ара контроль урынлаштырыуға ҡарата; йәһәт килгән договор йөкләмәләрен һәм килешеүҙәрҙе үтәүгә; Германияның ҡорҡынысын һәм агрессия ҡурҡынысын бөтөрөүгә тағылған мәсьәләләрҙе лә ҡарап, Советтар Союзы менән Ҡушма Штаттар, Ҡушма Королевство һәм Франция араһындағы мөнәсәбәттәрҙе мыҡлап һәм озаҡ ваҡытҡа яҡшыртыуҙы тәьмин итеү есен кәрәкле саралар ҡарауҙы».

Франция вәкиле Пароди һәм Великобритания вәкиле Дэвис, дүрт держава ҡораллануҙарын һәм Кораллы көстәрен ныҡсыртыу тураһындағы мәсьәләгә СССР делегацияһы тарафынан тәҡдим ителгән формулировкаһын ҡабул итмәйенсә,

Бөтә илдәрҙең пролетарийҙәре, берләшегеҙ!

КЫҘЫЛ БАШҠОРТОСТАН

ВКП(б)-ның Башҡортостан Өлкә һәм Өфө ҡала комитеттары, Башҡорт АССР-ы Верховный Советы һәм хеҙмәтсәндәр депутаттарының Өфө Ҡала Советы органы.

32-се ЙЫЛ СЫҒА.

1951 йыл
№ 89 (8806)
8
МАИ
шәшәмбе

хаҡы 20 тин.

БӨГӨНГӨ НОМЕРҘӘ:

ЯҢЫ ЗАЕМҒА БЕРҘӘМ ЯҒЫЛЫП, ХЕҘМӘТСӘНДӘР КОММУНИЗМ ТӨҘӨҮ ЭШЕНӘ ВКЛАД ИНДЕРӘЛӘР.

У. Әһлиуллин. — Илебеҙҙе тағы ла нығытлырәк итеү өсөн (1-се бит).

В. Кирьянов. — Государствоның хәстәрлегенә беҙҙең яуап (1-се бит).

Башҡорт АССР-ы Министрҙәр Советында һәм ВКП(б) Өлкә Комитетында (1-се бит).

ПАРТИЯ ТОРМОШО: **А. Байков.** — Партия мәғарифе селтәрендә уҡыу йылын ойоштороуҙың менән тамамлауға (2-се бит).

МАТБУҒАТ КҮҘӘТЕҮ. — Аллының тәжрибәләрен киң пропагандалауға (2-се бит).

А. Кондратьев. — Цех партия ойошмаларының ролен күтәрергә (2-се бит).

СӘСЕҮҘЕ ЮҒАРЫ АГРОТЕХНИК КИМӘЛДӘ ҺӘМ ҠЫҪҠА СРОКТА ТАМАМЛАРҒА.

Н. Ғәлимов. — Белоҡатайҙа агротехниканы тупаҫ боҙҙолар (3-се бит).

В. Автономов, С. Мәүлүтов. — Совет фәне ҡалаһы (3-се бит).

Башҡорт АССР-ы колхоздарында яҙғы баҫыу эштәренең барышы (3-сө бит).

М. Ғәлиев. — Мал яҙғыһы базаһын нығытайыҡ (4-се бит).

Дүрт державa сит ил эштәре министрҙәре урынбаҫарҙарының өҙлөкһөҙ конференцияһы (4-се бит).

Корреялағы вәҡиғалар (4-се бит).

Сәсеүҙе тиҙерәк тамамлауға өлгәшергә

Тыуған илебеҙҙең хеҙмәтсәндәре большевиктар партияһы, бөйөк юлбашсыбыҙ иптәш Сталин етәкселегендә һуғыштан һуңғы бишйыллыҡ планды уңышлы тормошҡа ашырыу, бөтә донъяла тыныслыҡты нығытыу эшенә үҙҙәренең зур вкладтарын индерәләр. Был тәүге зур еңеү республикабыҙҙың эшсе-крәстиән, колхозсылары һәм механизаторҙары алдында быға тиклем күрелмәгән зур производство күтәрелеше тыуҙырҙы. Колхозсылар, МТС, совхоз һәм ЛЗС работниктары яҙғы сәсеүҙе ҡыҫҡа срокта һәм юғары агротехник кимәлдә тамамлау, бөтә ауыл хуҡалығы культураларының уңайлығын күтәреү өсөн ең һыҙғанып эшләйҙәр.

Республикабыҙҙа быйыл яҙғы сәсеү үҙған йылға ҡарағанда, айырыуса ыңғай үҙгәрҙәр күтәрелә. Ваҡ колхоздарҙың зур хуҡалыҡтарға берләшеүе, машина-трактор паркының техник үҫешенең артыуы, Май алды социалистик ярышы айҡанлы колхозсылар массаһының политик һәм хеҙмәт күтәрелешенең үҫеүе — быларҙ бөтәһе лә баҫыу эштәрен ҡыҫҡа срокта һәм юғары сифаттар менән алып барыуға мөмкинлектәр тыуҙырҙы.

Йомағужа районы колхозсылары, механизаторҙары һәм ауыл хуҡалығы специалистары социалистик ярышта алған йәкләмәләрен намыҫ менән үтәнеләр, республикабыҙҙа беренсе булып иртә культуралар сәсеүҙе тамамланылар. Улар иртә культураларҙың иң яҡшы агротехник срокта сәсеп, юғары урожай алыуға ышаныслы нигеҙ һалдылар. Бер үк ваҡытта колхозсылар общественный малсылыҡ өсөн ҡышлы аҙыҡ базаһы булдырыу хеҙмәтләрен дә күрәләр. Колхоздар мал аҙығы сәсеү планын да уңышлы үтәнеләр. Баймаҡ, Дәүләкән, Әбйәлил районы игенселәре лә ҡайһы ҡәнәрҙә сәсеүҙе тамамлау алдында-ҙар. Был районҙарҙа сәсеү үҙған йылға ҡарағанда байтаҡ иртә һәм яҡшы үтәлә-реҙе. Хәҙер колхоздар сәсеү һәм май аҙығы һөрөү эштәрен көндән-көн көсәйтә бараҙар.

Республикабыҙҙың бөтә райондарында ла сәсеүҙе бына шулай ни яҡшы агротехник срокта үтәргә тулы мөмкинлектәр бар ине. Ләкин күп кенә районҙарҙа партия, совет ойошмаларының, ауыл хуҡалығы органдарының баҫыу эштәренә нәсәр етәкселек итеүҙәре, машина-трактор паркын һәм эске резервтарҙе туҙғынынса файҙаланмауҙары, механизаторҙар һәм колхозсылар араһында сменa нормаларын үтәү һәм арттырыуҙ үтәү өсөн ныҡлы көрәш ойоштормауҙары сәсеүҙе һуҙыуға килтерҙе. Бигерәк тә Краснокама, Кушнаренко, Байҡыбаш, Федоровка, Мәсетле, Бишбүләк райондары артҡа ҡалалар. Май айының тәүге яртыһы үтеп бара, әлегә был районҙарҙа әле сәсеү планының хатта яртылашы ла үтәлмәгән.

Кушнаренко районы техника менән тәьмин-ләнеүҙе, йәки ҡалдыҡтар менән тәьмин итеүҙе яғынан Йомағужа йәки Хәйбулла районынан артҡаҡ ни? Бис юҡ. Кәрәкһә, Кушнаренко районы МТС-тары техника һәм ҡалдыҡтар менән тәьмин итеү яғынан республикабыҙҙың күп кенә МТС-тарынан өҫтөн торалар. Был райондың колхоздарын йөҙҙәрләгән кеүәтле машиналары булған Шәрип, Тукмаҡлы һәм Кушнаренко МТС-тары хеҙмәтләнерҙе. Бынан башҡа колхоздарҙа йәнле тартыу һәм ашлыҡ кәтәрле. Районда булған бай техниканы һәм резервтарҙе тулыһынса файҙаланғанда бында көн һайын меңәрләгән гектар майҙанда ашлыҡ сәсеп, күпмә үк инде сәсеү эштәрен тамамларға мөмкинлек бар ине. Ләкин район партия, совет һәм ауыл хуҡалығы органдары, МТС һәм колхоз етәкселәре был мөмкинлектәрҙе файҙаланмай, ин ҡиммәтле вакытты ҡулларынан ысҡындырҙылар һәм шуның менән урожайға зур зарар килтерҙеләр.

Башҡорт АССР-ы Министрҙәр Советының «Республика колхоздарында яровой культуралар сәсеү барышы тураһындағы» өсөнсө йылдың 29 апрелендәге ҡарарында Кушнаренко, Борай, Федоровка райондары сәсеүҙе һуҙғандары өсөн ҡатты тәнҡитләнгәйнеләр. Был ҡарар сығыуға хәҙер ун көнгә яҡын вакыт үтте. Ләкин көткән һөҙөмтә булманы. Был райондар һаман да алдағы ҡалыуҙа дауам итәләр. Кушнаренко районы һуңғы биш көнлектә ни бары 20 процент үҫеш биҙе. Районлың күпселек колхоздарында иртә культуралар сәсеү планы хатта яртылаш та үтәлмәгән әле. ВКП(б) райкомы секретаре Бердин, район Советы исполкомы председателе Садыков иптәштәр сәсеүҙең өҙлөкһөҙ һәр төрлө объектив сәбәптәр менән аңлатмаҡсы булалар. Ләкин улар был тревогалы хәлдән сығыу, сәсеүҙе тиҙерәк тамамлау, бөтә тракторҙарҙы ла тәүлек әйләнәһенә өҙлөкһөҙ эшләтеү, колхоздарҙағы йәнле тартыу көстәрен файҙаланыу сараларын күрмәйҙәр. Улар быйыл да үҙған йылдарҙағы кеүек сәсеүҙе үҙ ағышы менән алып барып, уны май айы азағына тиклем һуҙырға үҫәп тоталар.

Республикабыҙҙа бөртәкле ашлыҡ культуралары сәсеү бик озаҡҡа һуҙылған кеүек үк мал аҙығы, майлы һәм техник культуралар сәсеү эштәре лә һаман бик өҙрын темп менән барыуҙа дауам итә. Белоҡатай, Бөҙәүә, Ҡырмыҫҡалы районҙарында общественный малдарға аҙыҡ базаһы булырыу тураһында бөтөнләй хәстәрлек күрмәйҙәр. Был райондар мал аҙығы сәсеү планының өҫтөн бер өлөшөн дә үтәмәгәндәр әле.

Урындағы партия, совет һәм ауыл хуҡалығы органдарының, колхоз, МТС һәм совхоз етәкселәренең бурысы бөртәкле ашлыҡ, шулай үк мал аҙығы культураларын сәсеүҙе һис кисекмәҫтән тамамлау өсөн бөтә сараларҙы күреүҙен тора. Ә быға бары тик тракторҙар паркын тулы кеүәтенә файҙаланғанда ғына, һәр бер трактористың һәм һәр бер колхозсының сменa нормаһын арттырып үтәүен тәьмин иткәндә генә өлгәшергә мөмкин. Тәүге сменала тракторҙарҙың юғары етештереүсәнлеге эшләүе өсөн бөтә сараларҙы күрергә кәрәк. МТС һәм колхоз партия ойошмаларынан икенсе сменала эшләүсе механизаторҙар һәм колхозсылар араһында политик-массовый эш алып барыуға айырыуса серьез иғтибар бирергә тейеш.

Сәсеүҙе отлично сифатлы итеп үткәреү һәм бөтә агротехника ҡағиҙәләрен ныҡлы һаҡлау һәр бер трактористың һәм колхозсының изге бурысы булып тора. Баҫыу эштәрен яҡшы сифатлы итеп үткәрмәү тороп юғары һәм тоторокло урожай алыу тураһында уйларға ла ярамай. Ләкин күп районҙарҙа эштең сифатына тейешле иғтибар бирелмәй. Ҡайһы бер урынларҙа ашлыҡты насар эшкәртелгән тупраҡҡа сәсәләр. Шулай үк ерҙе прецплужникһеҙ һабандар менән һөрөүгә, күл менән сәсеүгә юл ҡуйыу фактлары ла бар.

Район ауыл хуҡалығы бүлектәре, МТС һәм совхоз, колхоз етәкселәре, ауыл хуҡалығы специалистәре баҫыу эштәренең сифатына ныҡлы контроль булырырға, тегеһәйәки был сәбәптәргә һылтанып сәсеүҙе һуҙыуға йәки агротехниканы боҙоуға юл ҡуйыусыларҙы — колхоз короллоноһ-тарҙы — ҡаттырыраҡ тейештерергә.

Һәр бер колхоздың һәм совхоздың сәсеүҙе тиҙерәк тамамлауын тәьмин итеү урындағы партия, совет һәм ауыл хуҡалығы органдарының, шулай үк бөтә ауыл хуҡалығы специалистәренең маҡтаулы бурысы.

ЯҢЫ ЗАЕМҒА БЕРҘӘМ ЯҒЫЛЫП, ХЕҘМӘТСӘНДӘР КОММУНИЗМ ТӨҘӨҮ ЭШЕНӘ ВКЛАД ИНДЕРӘЛӘР

Республикабыҙҙа яңы заемға яҙылыу зур ойошҡанлыҡ менән дауам итә.

Һүрәттә: Өфө ҡалаһындағы Ворошилов исемендәге аяҡ кейемдәре тегеү фабрикаһы коллективында комсод члены иптәш А. Бороухин (уртала) подписка алып бара. Закройщица А. Егорова (һулда) һәм контролер М. Калинина (уңда) иптәштәр яңы заемға яҙылалар.

А. Червинский фотоһы.

ЯҢЫ ЗАЕМҒА ЯҘЫЛЫУ УҢЫШЛЫ БАРА

СССР халҡ хуҡалығын үҫтереүҙең яңы государство заемына яҙылыу республикабыҙ ҡалаларында һәм ауылдарында зур уңышлыҡ менән үтә. Хеҙмәтсәндәр һаҡлыҡтарын бер күңелдән государствоға үтәҫкә бирә, үҙҙәренең гражданлыҡ бурыстарын зур шатлыҡ менән үтәйҙәр. Предприятиеларҙә, учреждениеларҙә, колхоздарҙа, совхоздарҙа һәм МТС-тарҙа үткән митингеларҙә улар большевиктар партияһына, Совет хөкүмәтенә, бөйөк юлбашсыбыҙ һәм учителебеҙ иптәш Сталинға ысын күңелдән бирелгәнлектәрен белдерәләр.

Өфө, Черниковск, Белорет, Ишембай, Октябрьский ҡалаларының, Баймаҡ, Хәйбулла, Борайҙы, Сакмағош районларының хеҙмәтсәндәре заемға яҙылыуҙа айырыуса зур ойошҡанлыҡ һәм бердәмлек күрһәтәләр.

Өфө ҡалаһының Ленин, Киров, Жданов, Дим райондарында, Черниковск, Ишембай, Белорет ҡалаларында заемға яҙылыу тәүге көндө үк нигеҙҙә тамамланды. Бында хеҙмәтсәндәрҙең күпселеге 5—6 аҙналыҡ хеҙмәт хаҡтарын зур тәләк менән государствоға үтәҫкә бирҙеләр.

Хеҙмәтсәндәр заемға бердәм яҙылыу менән бергә, заем облигацияларын срогынан алда индереүҙә лә активлек күрһәтәләр. Мәҫәлән, Баймаҡ районында һәйәм подписка суммаһының 61,5 процентын, Хәйбуллала — 36 процентын, Бөрйәндә — 31,2 процентын аҡсалата индерелде.

ИЛЕБЕҘҘЕ ТАҒЫ ЛА ҠЕҮӘТЛЕРӘҠ ИТЕҮ ӨСӨН

Яңы заем сығарылыу айҡанлы булып үткән күп халҡлы митингеларҙың Черниковск протез заводы эшселәре һәм инженер-техник работниктары үҙҙәренең Тыуған илебеҙ, Ленин — Сталин партияһына, һәйәкләп Сталингә аҙағына тиклем бирелгәнлектәрен белдерҙеләр.

Митингеларҙа сығыш һөйләүсе, заводтың кадрҙар бүлеге начальнигы урынбаҫары иптәш Четина бөтә коллективтың тойғоһон белдереп, былай тине:

— Мин яңы заемға зур шатлыҡ менән яҙылам. Минең был аҡсам коммунизмдың гигант төҙөлөштәрен тиҙләтеүгә ярҙам итһен.

Унан һуң һүҙ киҫеү цехы стахановсыһы иптәш Байморатовҡа бирелде.

— Май алды ярышында, — тине ул, — беҙҙең цех үҙ йөкләмәһен арттырып үтәп, завод күләмендә беренселәкте алды. Беҙ заемға яҙылыуҙа ла беренселәкте алыу өсөн көрәшәбеҙ.

Иптәш Байморатовты бөтә коллектив ҡайнар яҡланы һәм 5 аҙналыҡ эш хаҡы суммаһына заемға яҙылып, зур бердәмлек күрһәтте.

У. Әһлиуллин,

Черниковск протез заводының партбюро секретаре.

ГОСУДАРСТВОНЫҢ ХӘСТӘРЛЕГЕНӘ БЕҘҘӘН ЯУАП

Тәтешле. Яңы заем сығарылыу тураһындағы хәбәр Таныш леспромхозының урман участкаларына һәм һал ағыҙыу пристандәренә бик тиҙ тарала. Бөтә урында ла таңғаналы митингеларҙа үтте. Аҡас әҙерләүселәр үҙҙәренең сығыштарында Совет державаһының даны һәм көслөлөгө, хеҙмәтсәндәрҙең мул тормошо тураһында хәстәрлек күрһәтеү өсөн большевиктар партияһына һәм иптәш Сталинға тәрән рәхмәт белдерҙеләр.

Элибаш поселкаһында митингеларҙа сығыш яһаусы, леспромхоздың орденле эшсеһе Арслан Вәлиев былай тине:

— Мин хәҙер 67 йәш. Пәнсәк ваҡытларымды урман промышленносенә эшләп үткәрҙем. Ләкин бер ваҡытта ла тамағым аҡҡа туйманы, өҫтөм кейем күрмәне. Хәҙер мин бәхетле кеше. Балаларым бөтөһе лә уҡыйҙар. Ай-һайын 4-әр мең һум хеҙмәт хаҡы алам. Исемем почет таҡтаһында. Беҙҙә намыҫлы эшләгән бөтә кешеләр ҙә шулай рәхәт йәшәйҙәр. Мин шатлыҡ менән яңы заемға яҙылам.

Леспромхоздың Тибельск, Трнемовка участкаларында ла заемға яҙылыу зур бердәмлек менән үтте.

В. Кирьянов,

Таныш леспромхозы директоры.

ХАЛҠ ЗАЕМЫ

Беҙҙең колхоздың члендәре тыныс ижади тормошто ҡайнар һөйәләр һәм Ватандың экономик үҫеүен нығытыу өсөн арымай-талмай эшләйҙәр. Улар колхоз крәстиәндәре тураһында Совет государствоһының һәм большевиктар партияһының даими хәстәрлек күрһәтеүен яҡшы аңлайҙар, һәм быны шуға ла СССР Министрҙәр Советенең яңы заем сығарыу тураһындағы ҡарарын бер күңелдән хупланылар. Улар үҙҙәре бирһен аҡсаларҙың Ватаныбыҙҙың оборонаһын һәм экономикаһын нығытыуға тотоласағын яҡшы беләләр.

Ватанға бурыҫҡа аҡса биреп тороу менән бергә, беҙ колхоз баҫыуҙарында быйыл тағы ла мулыраҡ урожай үҫтереү өсөн тырышып эшләйәсәкбеҙ. Беҙ һәр сығыш йәрәктән заемға яҙылабыҙ һәм бының менән совет кешеләренең тормошо киласәктә тағы ла мулыраҡ һәм матурыраҡ булыуын, донъяла тыныслыҡтың тәьмин ителеүен һәм бөйөк халҡыбыҙҙың дан-һы Сталин етәкселегендә коммунизмға тиҙерәк барыуын теләйбеҙ.

Х. Шәйхәметова,

Борай районы, «Һабанеш» колхозы председателе, РСФСР Верховный Советы депутаты.

Совет заемдарының популярлеге

Өфө ҡалаһының башҡа промышленность предприятиеларендәге көүек үк, беҙҙең телефон аппараттары заводы коллективенә лә СССР халҡ хуҡалығын үҫтереүҙең 1951 йыл сығарылышы заемына яҙылыу ғәйәт зур политик һәм производство күтәрелеше шарттарында үтте.

Эшселәр инеҙҙә бик аҙналыҡ эш хаҡтарына яҙылдылар. Смена мастеры, алдынғы производственник иптәш Сатаев государствоға үтәҫкә бик аҙналыҡ эш хаҡын бирҙе. Заводтың алдынғы кешеләре, стахановсы токарь Шакиров, Логинов, Әбҙәнирова, Бикбулатова, Батырғәреева һәм башҡа бик күп иптәштәр яңы заемға үҙҙәренең бик аҙналыҡ эш хаҡтары күләмендә яҙылдылар.

Завод эшселәре, инженер-техник работниктары һәм хеҙмәтҡәрҙәре коммунизмдың гигант ҡоролмаларын төҙөлөштәрен тиҙләтеү өсөн үҙҙәренең аҡсаларын государствоға зур шатлыҡ менән бирҙеләр.

Ә. Сәйфетдинов,
Заводтың өлкән контролеры.

Шатлыклы көндәр

Уҫалы. (Телефон аша). Район хеҙмәтсәндәре был көндәрҙә айырыуса күтәренкелек менән йәшәйҙәр. 3 майҙа радио яңы заем сығарыу тураһында бөтә илгә шатлыҡлы һәм әһәмәтле хәбәр таратты. Шул айҡанлы колхоздарҙа, эшселәр поселкаларында митингеларҙ булып үтте. Бәләкәй Уҫалы, Поляковка поселкаларында һәйәҫһеҙ эшселәр, инженер-техник работниктар бер айҙан да кәм булмаған хеҙмәт хаҡына заемға яҙылырға бутылар. Поляковкала үткәрелгән митингела эшсе иптәш Шуров 130 процент хеҙмәт хаҡына яҙылып, минең был аҡсам тыныслыҡ фронтын артабан нығытыу өсөн буляһын, тине. Инженер Ляшко ике айлыҡ хеҙмәт хаҡына яҙылды.

Был митингтан һуң 20 минут эсендә 180 кеше заемға яҙылды.

«Новый путь» колхозы члендәре яҙылған суммаларының 80 процентен срогынан әҙәк индерергә булдылар.

Заемға яҙылыу бигерәк тә, Ахун, Уҫаҙ ауыл Советтарында яҡшы бара. Уҫаҙ ауыл Советенә «Урал» колхозы колхозсылары 4 майҙа заемға яҙылып бөттеләр. Колхоз председателе иптәш Бикбаев 1300 һумға яҙылып, аҡсаһын шунда үк индерҙе.

М. Хәйбәров,
(Уҫ хәбәрсебеҙ)

Заемға яҙылыу ойошҡанлыҡ менән үтте

Әлшәй. (Телефон аша). Районлың Бүлғанин исемендәге әрәләтелгән ауыл хуҡалығы артеле члендәре араһында яңы заем уңышлы урынлаштырылды. Колхозсы Ҡадиров Әбдрахман, 85 йәшлек ҡарт колхозсы Әхмәтйәнов Кинйәғәл иптәштәр 300-әр һумға яҙылдылар һәм шунда үк аҡсаларын индереп, яңы заем облигациялары алдылар.

Был колхоздың колхозсылары 3 май көнө кискә сәғәт 10-ға үк 45 мең һумлыҡ заемға яҙылып, 30 мең һумын шунда үк аҡсалата индерҙеләр.

Районлың Түбән Әүрәз һәм Яңы Константиновка ауыл Советтарендә лә заемға яҙылыу ойошҡанлыҡ менән үтте.

Ғ. Ғәйнетдинова,
(Уҫ хәбәрсебеҙ).

Иптәш Сталингә хат

Саратов өлкәһенән нефть һәм газ промышленносе эшселәре, эшсе ҡатын-ҡыҙҙары, инженерҙәре, техниктәре, инженерҙәре һәм хеҙмәткәрҙәре ССР Союзы Министрҙар Советы Председателе иптәш Иосиф Виссарионович Сталингә хат менән мөрәжәғәт ителәр.

Коммунизмдың мәһабәт төҙөлөштәрен тормошҡа ашырыу тураһында партия һәм хөкүмәттең тарихи ҡарарҙары менән рухланып һәм Тыуған ил алдындағы үҙ бурыстарҙы аңлап, — тип яҙалар Саратов өлкәһенән нефтселәре, — беҙ 1950 йылда тә йәкләмәләребеҙҙе үтәү өсөн күп көс һәм энергия һалдыҡ һәм нефть сығарыуҙың йыллыҡ планын 133,2 процентҡа үтәштек.

1950 йылды эш йомғаҡтарын тикшереп, беҙ, файҙаланылмаған бик зур резервтар бар әле, тип иҫәпләйбеҙ. Башҡорт АССР-ы һәм Татар АССР-ы нефтселәренең тәҡлименә яуап итеп беҙ, Саратов өлкәһенән нефтселәре һәм газсылары 1951 йылғы планды срогынан алда үтәү өсөн социалистик ярышҡа ҡушылабыҙ. Нефть сығарыуҙың 1950 йылда өлгәшелгән кимәлен 54 процентҡа арттырырға һәм 1951 йылға билдәләнелгән пландан тыш 20 мең тонна нефть бирергә һүҙ бирәбеҙ.

Куйбышев өлкәһенең ауыл хуҡалығы алдынғыларын ордендар һәм медалдәр менән наградлау

1950 йылда арыштан һәм тотош бөртәкле культуралардан юғары уроҗай алған һәм бөртәкле культуралардың һәм үлән орлоҡтарын йыйнағанда һәм һуҡҡанда юғары күрһәткестәргә өлгәшкән өсөн СССР Верховный Советы Президиумының Указы менән Куйбышев өлкәһенең ауыл хуҡалығы алдынғылары ордендар һәм медалдәр менән наградланылар.

Ленин ордены менән—6 кеше, **Хеҙмәт Ҡыҙыл Байрағы ордены** менән—24 кеше, **«Хеҙмәт батырлығы өсөн»** медале менән—57 кеше, һәм **«Хеҙмәт отличнеһе өсөн»** медале менән — 37 кеше наградланды.

Башҡорт АССР-ы Министрҙәр Советында һәм ВКП(б) Өлкә Комитетында

Башҡорт АССР-ы Министрҙәр Советы һәм ВКП(б) Өлкә Комитеты, республика автогужевой юлдарҙы төҙәтеү һәм капиталь ремонтлау мәсьәләһен ҡарап, 1950—1951 йылдарҙың ҡышҡы осоронда юл эштәре планының урындағы һәм республика юлдарында сиктән тыш ҡәнәғәтләнмәҫлек хәлдә — аҙаҡ сығарыу буйынса—76 процентҡа, ваҡ ҡырҫын буйынса — 47,6 процентҡа, ташҡа буйынса — 27 процентҡа, күперҙәрҙе төҙәтеү һәм капиталь ремонтлау буйынса 27 процентҡа үтәлеүен билдәләнеләр.

Күп кенә район Советтарҙы исполкомдары һәм ВКП(б)-ның район комитеттары халҡ хуҡалығы өсөн был мөһим эшкә тейешле әһәмиәт бирмәйҙәр һәм юл төҙәү эштәренә ауыл халҡын йәлеп итеү тураһындағы законды ауыл Советтары һәм колхоздар тарифынан үтәүҙе тәьмин итерлек кәрәкле саралар күрмәйҙәр.

Әлшәй, Борай, Дәүләкән, Иглин, Краснокама, Кушнаренко, Мәсетле, Покровка, Салауат һәм Хәйбулла районҙарында автогужевой юлдар иҫкергән хәлдә булыуға ҡарамаҫтан, был район Советтары 1950—1951 йылдарҙың ҡышҡы осоронда юл эштәрен айырыуса нәсәр ойоштормолар.

1951 йылда юл эштәре планын үтәүҙе тәьмин итеү һәм республиканың төп юлдарын иген йыйнау башланғанға тиклем автотранспорт өсөн нормаль — үтеү хәленә килтереү маҡсатында, Министрҙәр Совете һәм ВКП(б) Өлкә Комитеты бюроһы ҡарар итте:

1951 йылдың 10 майынан алып 10 июненә тиклем юл төҙәү буйынса айлыҡ планды үтәргә.

Районҙарға айлыҡ осоро өсөн юл эштәре заданиеһен раҫларға.

Район Советтарының исполкомдары һәм ВКП(б) район комитеттары мәжбүр ителде:

а) һәр бер ауыл Совете һәм колхоз буйынса эш графигы төҙөргә һәм раҫларға, айлыҡ башланғас баҫыу эштәренән буш булған ауыл халҡының һәм колхоздарҙағы транспорттың массовый рәүештә юл эштәренә сығыуын тәьмин итергә һәм юл эштәре буйынса айлыҡҡа бирелгән заданиене һис һүҙһеҙ үтәүҙе тәьмин итергә, шунын менән бергә, колхоздарҙың һәм колхозсыларҙың 1949 һәм 1950 йылдарҙа хеҙмәт көндәренең үтәлмәгән өлешен тулыһынса файҙаланырға;

б) район Советтары исполкомдарының ултырыштарында колхоздар араһындағы юлдарҙы һәм күперҙәрҙе ремонтлау һәм уларҙы үтеп йәрәрлек хәлгә килтереү эштәре графигын раҫларға;

в) халҡ хуҡалығы өсөн юлдарҙың әһәмиәтен клн рәүештә аңлатып; халҡ араһында массовый-политик эште йәйелдерергә һәм айлыҡ осоронда йыллыҡ эштәр планын тамамлау өсөн социалистик ярыш барышы тураһында Советтарға;

г) эш урындарында эшселәргә лекциялар һәм докладтар һәйләү өсөн агитбригадалар һәм социалистик ярыш барышы күрһәткестәренең күсмә таҡталарын ойоштороргә;

д) колхоздарҙа ҡаммы юл ремонтлау бригадаларын ойоштороргә, уларҙы төп автогужевой юлдарҙағы эшкә бергәтергә.

Район һәм ҡала Советтары исполкомдары һәм ВКП(б)-ның район һәм ҡала комитеттары һәм Башҡорт АССР-ы Министрҙәр Совете эргәһендәге юл Управлениеһе (иптәш Кузнецов) Башҡорт АССР-ы Министрҙәр Советенең 1951 йылдың 12 мартындағы 178-се номерле ҡарарына ярашлы рәүештә айлыҡ осоронда промышленность, транспорт һәм сауҙа предприятиеларенең, ойошмаларының һәм учреждениеларенең йөк машиналарын юл участкаларына юл материалдары сығарыуға йәлеп итеүгә мәжбүр итеделе.

Башҡорт АССР-ы Министрҙәр Совете эргәһендәге юл Управлениеһе (иптәш Кузнецов), район Советтарҙы исполкомдары, ВКП(б)-ның район комитеттары айлыҡ вакытында республика әһәмиәтендәге юлдарҙа айырыуса иғтибар итеүҙе мәжбүр итергә, шунын менән хеҙмәтте ҡатнашлыҡ итеү нәсәбенән гүжевой транспортты һәм эшсе көсөн йәлеп итергә мәжбүр итеделе.

Госуларство именселеге министерствоһының милиция Управлениеһе Госавтоинспекцияһы (иптәш Разуваев) юл Управлениеһенә һәм ҡала Советтары исполкомдарына предприятиеларҙан һәм ойошмаларҙың йөк автомашиналарын айлыҡ осоронда юл төҙәү эшенә йәлеп итеү буйынса практик ярҙам күрһәтергә мәжбүр итеделе.

Башҡорт АССР-ы Министрҙәр Совете эргәһендәге юл Управлениеһе (иптәш Кузнецов) һәр декаданың юл төҙәү буйынса заданиеһен һәм айлыҡ осоронда 1951 йылдың юл эштәре планы үтәлештәренең барышы тураһында Министрҙәр Советына һәм ВКП(б) Өлкә Комитетына информация бирен торорға мәжбүр итеделе.

ПАРТИЯ ТОРМОШО

Партия мәғарифе селтәрендә укыу йылын ойошканлык менән тамамларға

Большевиктар партияһы һәм илтеш Сталин коммунистарға марксистик-ленинсе тәрбиә бирәү тураһында арымай-талмай хәстәрлек күрәләр. «Марксистик-ленинсе теорияға эйә булған партия ғына ышаныслы рәүештә алға бара ала һәм эшселәр синыфын алға алып бара ала», — тип өйрәтә илтеш Сталин.

Коммунистарҙың һәм партияһыҙ активтың укыуы өсөн бөҙҙә бөтә шарттар бар. Ауылдағы укыу йылында республикабыҙҙа «ВКП(б) тарихенең ҡыҫҡаса курсын» өйрәнеү буйынса 3012 түңәрәк, И. В. Сталиндың биографияһын өйрәнеү буйынса 741 түңәрәк, 1.676 политик мәктәп эшләне. Шунан тыш, 21 меңдән күберәк коммунист марксистик-ленинсе теорияны үҙ алдына өйрәне.

Быйылғы укыу йылында партия ойошмаларының күбеһе партия мәғарифе селтәрендә эшенә конкрет һәм кәңәләк үтәкселек итәлер. Был ҡиҙ укыусарҙың сифатын күтәрәүгә, мәктәптәрҙең һәм түңәрәктәрҙең укыу планҙарын үтәүҙәренә, тыңлаусыларҙың өйрәнелгән мәсьәләләрҙе яҡшы үҙләштереүҙәренә өлгәшергә мөмкинлек бирә.

Ләкин әйрым райондарҙа политик мәктәп һәм түңәрәктәрҙең эше, коммунистарҙең политик укыуҙары үҙ ағышына ҡуйылыуын билдәләп үтергә кәрәк. Мәҫәлән, Благовар һәм Мәләүез райондарында шулай булды. Һөҙөмтәлә был райондарҙа политик мәктәп һәм түңәрәктәрҙең күбеһе укыу планҙарын үтәмәнеләр. Партия мәғарифенә үтәкселек итеүҙә башҡа райондарҙа ла эшселәктәр бар. Күптән түгел булып үткән партия конференцияларында тәҡдәттәр коммунистарҙың политик укыуҙарын ойоштороуҙағы серьез үтәшһеҙлектәрҙе бик ныҡ тәнҡитләнеләр. Бөҙҙә һәм Канлра район партия ойошмаларының конференцияларында райкомдың агитация һәм пропаганда бүлегенең партия мәғарифе селтәренә эшенә йомшаҡ үтәкселек итеүҙәре күрһәтелеп үтелде.

Партия мәғарифе системаһында укыу йылы тамамлана. Үткән йылдың тәжрибәһе укыу йылын ауыл эҫәрендә май аҙағында, ҡалаларҙа — июнь аҙағында тамамлауҙың мәҡсәткә ярашлы булмауын күрһәтте.

Бурыс — укыу йылын яҡшы эҙерлек һәм ойошканлыҡ менән тамамлауҙан тора. Укыу йылын тамамлауға эҙерлек күреүҙә партия мәғарифенең эшенә иғтибарҙы айырыуса көсәйтергә һәм политик укыуҙың сифатын арттырға күтәрергә һәм йомғаҡлау занятиеларенең юғары кимәлдә үтеүен тәьмин итергә кәрәк.

Шуның менән бергә, укыу программаһын үтеүҙе ашығыуға, материалдарҙы формаль рәүештә генә өйрәнеүгә һис тә юл ҡуйырға ярамай. Хәҙер ук нисә аҙнаға дәртләндереү кәрәклеген белдәрергә кәрәк. Занятиеларҙе интәлтәрәсә ирекле обстановка будырылырға тейеш, уларҙы экзаменға әҙерләгәндәрегә, билеттар системаһын ҡулланырға, комиссиялар төҙөргә ярамай.

Йомғаҡлау занятиеларендә беседаларҙы тәп һәм мөһим мәсьәләләр буйынса алып барырға кәрәк. Мәҫәлән, ВКП(б) Өфөөлге райкомының пропаганда һәм агитация бүлеге, һәр бер тема буйынса 20-гә тиклем һорау ҡуйырға тәҡдим итеп, хата эшләгән. Һорауҙарҙы былай ваҡлағанда тыңлаусыларҙың иғтибарын теманың тәп мәсьәләләренә туплау мөмкин түгел. Бынан тыш, программаның бик мөһим мәсьәләләрен тикшерергә ваҡытын да тапмауы мөмкин.

Иҫкесе был әйтелгәс һәм бөтә программа материалын өйрәнеүҙе тамамлаған түңәрәктәрҙә һәм политик мәктәптәрҙә йомғаҡлау занятиеларен ағымдағы укыу йылында өйрәнелгән темалар буйынса ғына үткәрергә кәрәк. Йомғаҡлау занятиеларҙа механик әйтәүҙә һәм укыу китабында әйтелгәндәрҙе һүҙҙән-һүҙгә ҡабатлауҙы түгел, а һәр бер тема буйынса теоретик һәм политик положениеларҙе аңлы рәүештә үҙләштереүҙе талап итергә кәрәк.

Партия мәғарифе системаһында ВКП(б)-ның район һәм ҡала комитеттәре эргәһендә ойоштороуҙағы киске партия мәктәптәре мөһим урын алып тора. Укыу йылы ағышында киске партия мәктәптәренә ВКП(б) тарихе, дөйөмләм экономик һәм политик картаһы буйынса әңгәмәләр һәм башҡа предметтар буйынса йомғаҡлау занятиеларе үткәреләсәк. Укыу йылын тамамлауға әҙерлек рәүешендә район партия мәктәптәрендә үтелгән материалдарҙы ҡабатлауҙы ойоштороргә, индивидуаль һәм төркөмләп консультациялар булдырырға, айырыуса ауыр темалар буйынса өҫтәмә лекциялар укыу үткәрергә кәрәк. Укыу планын үтәүҙә артта ҡалған партия мәктәптәрендә занятиеларҙе бергә-айға һүҙырға һәм программаны өйрәнеүҙе ағымдағы укыу йылында тамамларға кәрәк.

Марксистик-ленинсе теорияны үҙ алдына өйрәнеүселәр менән дә консультантар ҡәсә менән индивидуаль беседалар үткәрергә, әммә мөмкин булған урында айырым темалар һәм марксизм-ленинизм классиктәренең айырым өҙөктәре буйынса уларҙы бергә йыйып теоретик беседалар ойоштороргә кәрәк.

А. Бәйкоа.

ВКП(б) Өлкә Комитетенең пропаганда бүлеге мөдирәнең урынбаҫары.

Бөйөк даһиға бирген вәғәзәне үтәп

«Ишембайнефть» тресының әсенсе номерле промыслаһында нефтселәр Башҡортостан нефть промышленноҫе работниктәренең илтеш Сталинға яҙған хатында алынған йөкләмәләрҙе үтәүҙә зур ғына уңыштарға өлгәштеләр.

Промыслалың бөтә операторҙарының актив ҡатнашлығында скважиналар ағартылып, эш урындарында тәртәлә, өлгөлө тәртип урынлаштырылды. Эш урынын таҙа һәм культуралы итеп тотоу нефтселәргә хәҙмәттә хәрәҡәт ойоштороргә, хәҙмәт стәштереүсәнлеген артабан күтәрергә мөмкинлек бирә. Ер аҫты ремонты эштәренең операторы И. Рагулин һәм уның әрҙәмсеһы М. Ирапин интәлтәр был тәңгәлдә зур күрһәткестәр бирәләр. Күптән түгел илтеш Рагулиндең вахтаһына «Стахановцы вахтаһы» исеме бирелде. Өлгөлө мастер илтеш Михайлов етәкселек иткән бригадаға промысла дирекцияһының ҡысҡа Ҡыҙыл Байрағы тапшырылды. Былай бригадалар һәм вахталар хәҙер промыслала күп. Уларҙың һаны көндән-көн арта бара.

М. Тимербулатов,
эсенсе номерҙе промысла операторы.

Мастер Сидоренко рекорды

Октябрьский. (Телефон аша, үҙ хәбәрсеһенән). Социалистик ярышта «Туймазыбурнефть» тресының 1-се номерле бораулау контораһы коллективы зур уңыштарға өлгөшө. Бораулаусылар тирәләгән режимда ҡиҙ ҡулланалылар. Уға бығаса күрелмәгән күрһәткестәр бирҙе.

Социалистик Хеҙмәт Геройы И. Куприянов һәм өлкәлы бораулау мастеры К. Белянцинов интәлтәрен тәжрибәләрен ныҡ үҙләштереп, бораулау мастеры илтеш Сидоренко яңы рекорд ҡуйҙы. Уға 137-се номерле скважинаны 1234 метр тәрәнлекка дөйөм нефтәһә бораулап, мастер К. Белянциновтың быға тиклем өлгөшкән тиҙлегенән 11 метрға юғары буҫған тиҙлектә — станок-айға 1150 метр тиҙлек бирҙе.

Малдар өсөн стандарт торлаҡтар

Мәүәк. Быйыл райондың эҙерләгән колхоздарында мөғәйәнә әҙәм малдар өсөн 21, йылҡы малдарына 10, һарыҡ-кәҙәләргә 19 яңы стандарт типтағы торлаҡтар тәҙәләсәк.

Был тәҙәләүҙәр өсөн район колхоздары 11400 кубометрҙан артыҡырағ ағас материалдары әҙерләп, ағастарҙы һыу менән ағызып алып килеү һәм ташыу эштәрен башлайҙылар. Уның өсөн кирбес, таш һәм башҡа төрлө тәҙәләү материалдарын әҙерләү сараҙары күрелә.

Был эштәрҙе уңышлы тамамлау өсөн Сталин, Куйбышев исемендәге һәм «Авангард» колхоздары махсус төҙәү бригадалары ойоштороҙолар. Улар төҙәү эшен башланыҫлар ҙа инде.

Х. Дауләтшин.

Май пары һөрәү тамамланды

Кандра. Беренсе Май исемендәге совхоз (директоры илтеш Самойленко, партия ойошмаһы секретаре илтеш Төхфәтуллин) ирте культуралар һәм тәмәке ағыҡтар сәсеү планын ҡыҫҡа срокта үтәне. Бөтәһе 1880 гектар ашлыҡ сәселде. Шуның 1050 гектары аҡмыры-буй иҫулда башҡарылды.

Совхоз трактористары Фокин, Агафонов һәм Пантелеев интәлтәр көн һайын 45 гектар урынына 100—110 гектар ашлыҡ сәстеләр. Шуның менән бергә улар экономия яһалған яғыулыҡ иҫәбенә 2 көн эшләнеләр.

Совхозда шулай ук 5 гектар майҙанда баҫыу һаҡлаусы урман полосаһы ултыртылады. Совхоз механизаторҙары май пары һөрәүҙе лә тамамланылар.

Р. Сәйфетдинов.

МАТБУҒАТ КҮҘӘТЕҮ

Алдынғы тәжрибәләрҙе киң пропагандаларға

Алдынғы тәжрибәләрҙе пропагандалау — район газеталарының мөһим бурысы. Газета алдынғы методтарҙы производствоға индереү өсөн көрәшеүҙе булырға тейеш.

«Коммунизмға» газетаһында бына ошо сифат етешмәй. Дөрөҫ, Ҡыйғы район газетаһы алдынғылар тураһында яҙа. Ул общественный маҫлыҡ работниктәренән, механизаторҙарҙың хеҙмәт өлгәшеүҙәре тураһында йыш ҡына информацион характерҙа хәбәрҙәр ҙә бира. Ләкин был хәбәрҙәрҙең һөкмәткәһе күрһәткес һандарҙан, айырым фактарҙы ғына күрһәтеүҙән ары китмәне юҡ.

Газетаның редакцияһы, ваҡ колхоздарҙы эрләтмәндән һуң, уларҙы ойоштороуҡулдарын ныҡытыуға айырыуса иғтибар итергә кәрәклеген дә хәтеренән сығара. Уға эрләтелгән колхоздарҙың фән ингеҙеүҙә үҫеүҙе алдынғы тәжрибәләрен дөйөмләштереү һәм таратыу мәсьәләләре менән бөтөнләй тиң әйтелмәй. Өс ай буйына газетала эрләтелгән хуҡалыҡтарҙың перспектив планҙары, алдағы көндәре тураһында һөйләгән бер генә мәҡәлә ҙә бағылмаған.

Был эрләтелгән колхоздарҙың тауға партия ойошмаларында партия-политик эште ойоштороу мәсьәләләре һәм күп кенә баҫыуселыҡ бригадаларында, малсылыҡ фермаларында тәҙәгән партия группаларының ынғай эш өлгөләре лә газета битәрендә яҡтыртылмай. Ғыйлем башҡорт газетала эрләтелгән колхоздарҙың хуҡалығында айырым тармаҡтар менән етәкселек итеү тәжрибәләре, малдарҙың токомон яҡшыртыу практикаһын дөйөмләштергән мәҡәләләр бер генә тапҡыр ҙа урынлаштырыманы.

Газетала баҫылған күпселек материалдарҙың сифаты уҡыусыларҙы тәнәғәтләндерерлек түгел. Сөнки алдынғыларҙың эше тураһында яҙғанда редакция работниктәре тик һандар күрһәткесе, кампания йомғаҡтары менән генә сикләнәләр. Ә уңыштарға өлгәшеүҙең юлдары күрһәтелмәй һәм аны эш методтары яҡтыртылмай, фактарҙы дөйөмләштереү нигеҙенә һығымталар аһалмай.

Мисал итеп газетаның 1951 йыл, 31 гинуарҙа сыҡҡан «Общественный маҫлыҡтың кәүәҙе күтәрелеше өсөн» тигән мәҡәләһен алырға мөмкин. Мәҡәләлә алдынғы һәм арттә ҡалған колхоздарҙың планды үтәүе йәки үтәмәүе тураһында ғына һөйләнә, а алдынғыларҙың эш тәжрибәләре яҙылмай. Автор Ленин исемендәге эрләтелгән ауыл хуҡалығы артелендең йылҡысылыҡтағы өлгәшеүҙәрен мактап, Социалистик Хеҙмәт Геройы Солтан Ғирфанов етәкселегендәге КТФ-ның эш һөҙөмтәләрен күрһәтә һоҡлана. Ләкин алдынғыларҙың йылҡысылыҡты үҫтереүҙә нисек эшләүҙәре, бындай уңыштарға өлгәшеү өсөн нисек көрәшеүҙәре хаҡында ентекләп әйтмәй.

Азағынан ошо уҡ мәҡәләлә колхоз етәкселәре һәм маҫлыҡлық работниктәре алдына шундай бурыс ҡуйыла:

«Малдарҙы... ашатыу, эсереү, тәрбиәләү эштәрен яҡшыртып, общественный маҫлыҡлыҡты үҫтереү һәм уның продуктивлығын арттырыу өсөн көрәшеү юлына ныҡ баҫырға кәрәк».

Малдарҙың продуктивлығын өлгәшеү өсөн хеҙмәттә нисек ойоштороу кәрәк? Бының өсөн маҫлыҡлыҡтарҙа һәм колхоз етәкселәре малдар менән эшләргә тейешле дәрәжә бына ошо мөһим һорауҙарҙың юҡ.

Газетаның 5 февралдә сыҡҡан һанында «Тракторҙарҙы ремонтлауҙа звено-участок методы ҡулланылыу тураһында» баҫылған. Ул да информацион характерҙа яҙылған. Был хәбәрҙә бригада методы Обҙовай МТС-ында нисек ойоштороу, бригадаһы төҙөлөүенә генә тәҡдим ителә. Өс бригада төҙөлгәс, эште нисек ойоштороу, ҡайһы бригадаға ниндәй тракторҙар бирелеүе, ремонт эштәрен ҡайҙа

СӘСЕҮҘЕ ЮҒАРЫ АГРОТЕХНИК КИМӘЛДӘ ҺӘМ ҠЫСҠА СРОКТА ТАМАМЛАРҒА!

☆ ☆

Белокатайҙа агротехниканы тупаҫ боҙалар

Белокатай районының ауыл хужалығы бүлеге мөдире иптәш Гребнева «Йәш батыр» колхозының председателе иптәш Филәжевте телефон аша бик ныҡ әрләне. Язаға тарттырыу менән күркытты һәм председателдең «Ни эшләргә?» тигән һорауына:

— Бер нисек тә яуап бирә алмайым, тик һинең ҡайғыңды телефон аша уртаҡлаша ғына аламмын, — тип яуап бирҙе. Уның һуң конденциялы әрлөктө сәсергә күшты ла, ҙәңгәлләп: — сәсергә һәм сығымын баҫыуҙа тикшереп миңә хәбәр итегеҙ, — тип күрһәтмә бирҙе.

Хәҙер райондың бөтә колхоздарында ла тиҙ әйтерлек түбәнсығышлы, ҡыраҡһыҙ әрлөк сәсәләр. Агротехника талаптарын тупаҫ рәүештә боҙалар. Ә ҡайһы бер колхоздарҙа ҡыраҡһыҙ әрлөктө 50—60 километр алыҫлыҡтағы Заготзерно складынан ҙаматтарын килтергәнде көтөп торалар.

Әрҙәлгән Молотов исемендәге ауыл хужалығы артели председателе иптәш Муҫин ҡыштан уҡ «беҙҙә кондициялһыҙ әрлөк юҡ, беҙ сәсергә әҙер», тип маҡтанды. Хәҙер бында 1200 центнер әрлөктө алмаштырыу талап ителә. Бынан башҡа 1000 гектар майҙанды һөрөп сәсергә кәрәк. Әрлөк ташырға аттар етешмәй.

Был колхозда агротехника талаптары менән иҫәпләшмәйҙәр, юғары уҙрожай өсөн ҡәйғәмәйҙәр. Уҙым культураларын азыҡландырыу планы артыҡлаш та үтәлмәне. Әрлөктө әрәвәлаштырып сәсмәйҙәр.

Молотов исемендәге колхозды ас трактор бригадаһы хеҙмәтләндерә. Трактористар бик һай һөрәләр, ләкин уларҙың эше яҡшы баһа менән ҡабул ителә.

Район колхоздары 1000 гектар майҙанда борсаҡ сәсергә тейештәр. Ләкин бер генә колхозда ла был культураны сәсеүгә ҙураҡлы әрлөк юҡ.

«Победа» һәм «Красный Урал» колхоздарында сығымын ярынан түбән, сүпле әрлөк сәсәләр. Колхоз председателәре Ғәрипов һәм Карабатов иптәштәр быға нормаль хәл тип ҡарайҙар. Ә район етәкселәре: «Беҙ быны агротехниканы боҙоу тип иҫәпләмәйбеҙ» — тиҙәр.

Белокатай районы колхоздарында агротехника талаптарын бына шулай боҙалар. Бында сәсеүҙең срокторын һаҡлау, сәсеү нормаларын һаҡлау һәм юғары уҙрожайҙы ышаныслы ниҙеү һалыу өсөн көрәшмәйҙәр. Колхоздарҙа ерҙе һай һөрөп сәсеү, сәселгән участкаларҙың әрлөгөн күмдермәй ҡалдырыу фактлары бар. Сөнки агрономдар, колхоз председателдәре, трактор бригадаһы бригадирҙәре сәсекәтәрҙе баҫыуға сығарырҙан алда уҡ ҡойлмәнеләр. Сәсәлес машиналарының сәсеүгә апараттары, сошниктәре, күтәргес рычагтары бөтә культуралар буйынса ла сәсеү нормаһын ҡаран ентекле көйләп ҡуйылмаған. Һөҙөмтәлә «Победа», Ворошилов, Молотов исемендәге ауыл хужалығы артелдәренә сәсеү нормаһы сама менән генә бирҙәләнгән. Ошо арҡала был колхоздарҙа йыл һайын тип әйтерлек уҙрожай түбән була.

Н. Ғәлимов.

(Үҙ хәбәрсебеҙ).

Ойошҡанлыҡ менән эшләйбеҙ

Ленин исемендәге беҙҙең колхоз члендәре быйыл яҙғы сәсеүҙе айырыуса яҡшы, ойошҡанлыҡ менән башҡарҙылар. Колхозҫылар баҫыу эштәренең тәүге кәңдәренән үк нормаларҙы арттырып үтәнеләр.

1797 гектар майҙанда тулға һөрөлгән ер ике көндә тырматылды. Тырмасыларҙан Семен Григорьев, Степан Филиппов, Тимербай Сәмиғуллин, Ихәләтдин Нуретдинов иптәштәр көндәлек норманы 120—130 процентҡа үтәнеләр.

Баҫыусылыҡ бригадаларының социалистик ярышында иптәш Шакиров бригадаһы алға бара. Уға колхоздың күсмә Ҡыҙыл Байрағы тапшырылды.

Беҙҙең колхозды хеҙмәтләндереүсе иптәш Филәжетдинов етәкселәк иткән трактор бригадаһы колхоз менән төҙөлгән договор йөкләмәләрен яҡшы үтәй. Трактордар тоҡсарлыҡһыҙ эшләйҙәр. Трактористар смена нормаларын арттырып үтәйҙәр. Трактор бригадаһының эре әрҙәмә арҡаһында беҙҙең колхоз иртә культуралар сәсеүҙе ҡыҫҡа срокта, яҡшы сифатлы итеп башҡарҙы. Шул уҡ ваҡытта беҙ баҫыу һалауҙы урман полосаларын ултыртыу планын да үтәнек.

М. Шафиков,

Туймазы районы Ленин исемендәге колхоз председателе.

Ярышта беренселекте алыу өсөн

Социалистик Хеҙмәт Геройы Иван Бунеевтең патриотик башланғыһы беҙҙең намыҫлы эшкә рухландырҙы. Беҙ яҙғы баҫыу эштәренә тәүге кәңдәрҙән бирле юғары темп менән алып барабыҙ. Бригадә кәңдәлек эш графигын систематик арттырып үтәй. Яғыулыҡҡа экономия яһай. Беҙ 10 хеҙмәт көнөндә 700 килограмм яғыулыҡҡа экономия яһанык. Ошо арҡала, беҙ хеҙмәтләндергән баҫыусылыҡ бригадаһы сәсеү планын 30 апрелгә үк үтәне.

Трактористар бөтәһе лә үҙ-ара ярышып эшләйҙәр. Кәримов Мәсәғүт, Сәләйманов Шәүкәт кеүек алдынғы трактористар Иван Бунеев өлгөһөндә сәғәт графигы менән эшләйҙәр. Алдынғы тракторист, комсомолец Кәримов Мәсәғүт бригадала беренсе булып сәғәт графигы менән эшләүҙе ойоштороо. Шуға күрә, сәсеү планын байтаҡ арттырып үтәүгә өлгәште. Ул яғыулыҡҡа экономия яһауҙа ла ҡалған трактористар өсөн өлгө булып тора.

Беҙҙең бригада Учалы МТС-ы күләмендәге йәйелдерелгән социалистик ярышта икенсе урында бара. Ә беҙ тиҙ арала беренсе урынға сығыу өсөн нығынмалы көрәш алып барабыҙ.

А. Дәүләтбаев,

Учалы МТС-ының трактор бригадаһы бригадире.

СОВЕТ ФӘНЕ ҠАЛАҺЫ

(Мәскәү государство университеты тәҙәлешендә)

Һуңғы йыл эрым ваҡыт эсенә уларҙан мең кешеләр Ленин тауҙарында булдылар. Улар араһында Мәскәү кешеләре генә түгел, Ленинград кешеләре лә, Ҡазағстанда, Алыҫ Көнсығышта, Уралда, Белоруссияла, Башҡортостанда йәшәүсе кешеләр ҙә бар ине. Был төҙәлештә халыҡ демократияһы илдәренең бик күп вәкилдәре күргәндәр.

Ленин тауҙары хәҙер миллионлаған кешеләрҙең иғтибарын үҙенә төбөнә матурлығы менән генә түгел, уның барған ғүмәл фән ҡалаһы төҙәлеше менән үҙенә йәлеп итә.

Бында — сталинсе эпоханың ин бейек төҙәлештәренең береһенә күп меңдәрсә кешеләр эшләй. Мәскәүҙәге В. М. Ломоносов исемендәге государство университетының бейек бинаһының—совет фәненең буласаҡ дворецының төҙәлеш корпустары «Күккә тиклем» өтмәһә лә, тау өҫтөнән 200 метрҙән күберәккә эшлән киткән инде.

Ленин тауҙарынан башҡаланың урамдары һәм майҙандары ап-аҫыҡ күренеп тора. Шулай уҡ Мәскәүҙең бөтә мәйәштәренән дә Ленин тауҙары һәм унда төҙәлә торған кала корпустары бик яҡшы күренәләр. Ленин тауҙары төньяҡ айырыуса аҫыҡ күренә: бөтә тәүлек буйына бер минутҡа ла туҡтап тормаған, ныҡышмалы ижекләп эш ҡайнап торған яңы төҙәлештә меңдәрсә уттар балҡый.

Төҙәлеш майҙаны 160 гектар ерҙе алып тора. Дәһәм өҫлоҡтары 40 километр булған яңы бетон юлдар уратып ала уны. Унда тимер юлдан махсус ветка үткәрелгән. Майҙанға төҙәлеш ҡитҡан меңдәрсә төҙәлеш механизмдәре һәм машиналары төҙәүәләрҙең эшен еңеләйтә. Бында ундарса әрҙәмсә предприятиеләр эшләй. Улар тимер бетондан, ағастан, металлдан конструкциялар, бетон растворҙар әҙерләйҙәр, механизмдәргә ҡатмарлы һәм уртаса ремонттар үткәралар.

Төҙәлеш майҙаны тирәһендә төҙәүәләр йәшәүсе төрлө ҡала үҙәк сыҡты. Унда магазиндар, столовойҙар, ларектар асылған. Мунсалар, кәр йыуыу урындары, клубтар һәм кинотеатрҙар, балалар баҡсалары һәм яселдәр, көнләүгә һәм киске урта мәктәптәр, тәнге санаторий төҙәлгән.

Бөйөк Сталин инициативаһы буйынса Мәскәү государство университеты биналарының яңы комплексын төҙәү буйынса тәүге эштәр башланған көндән алып, ин бары ике йыл эрым самаһы ваҡыт үтте. 1949 йылдың 4 январында төҙәлеш экскаваторҙар бинаның төп корпусы фундаменты өсөн тәүге кубометр ерҙе актарҙылар. Ә хәҙер унда биналарҙы матурлау һәм бизәкләү эштәре бара.

Сталин задәлгән үтәү менән горур булған күп меңдәрсә төҙәүселәр коллективе ҡыҫҡа ваҡыт эсенә ғүзәл еңеүҙәргә өлгәштеләр. 1951 йылдың 1 январына университеттың ин мөһим биналары — төп корпус, химия һәм физика факультеты корпустары ниҙәҙә төҙәлеп бөттө, биология факультеты, механика институты һәм махсус лабораториә биналары һалына.

Төҙәүселәрҙең эш фронты киң: ташсылар төп корпустың 26 ҡатлы кирбес стеналарын һалыу эшен тамамланылар һәм башняның стеналарын күтәреү эшенә әҙерләнәләр. Химия, физика һәм биология факультеттәре биналарында эштәр тамамлана, шулай уҡ механика институты бинаһы, астрономия обсерваторияһы, креоген лабораториялары ҡыҫыу темпы менән төҙәлә ята.

Төҙәүселәр үҙган йылда ғына 30 мең тонна металл конструкциялар урынлаштырғылар. 70 миллиондан артыҡ кирбес, 120 мең кубометр бетон һалдылар һәм миллион ярым кубометр ер тәҙҙылар. Был һандарҙа төҙәүселәрҙең зур хеҙмәт күтәренкелектәре нәүмәләнә.

Буласаҡ уҡыу бүлмәләренең, лабораторияларҙың, аудиторияларҙың һәм студенттәрҙең, аспиранттарҙың, профессорҙарҙың торлаҡ бүлмәләренең күренешен хәҙерҙән үк күреп була.

Бинаның тышын ап-аҡ керамик плиталарға кейендереүсе көнләүселәр ҙә башҡаларҙан артта ҡалмайҙар. Улар хәҙер үк икенсе ҡатҡа өттеләр. Ләкин көнләүселәр алдында тағы ла зур бурыстар тора. Быйылғы йылда улар 250 мең квадрат метр күләмлә тышҡы стеналы мәрмәр һәм гранит плиталар менән көплөргә тейештәр. Улар үҙәренән эштәренә зур нуанслылыҡ биҙәп, стахановсы аш методтарын ҡулланалар. Бында күбесенсә йәштәр — һөнәрселек мәктәбен тамамлап сығыусылар эшләйҙәр. Был эштәштәрҙең күптәре үҙҙәренең йәш булыуҙарына ҡарамаҫтан, нормаһы арттырып үтәйҙәр. Мәрйә Шалхова, Иван Писемский һәм башҡа эштәштәрҙең бригадалары норма буйынса 14—16 квадрат метр урынына 30—35 квадрат метр стена көплөйҙәр.

Паркет төҙәүселәр ҙә зур ғына эштәр башҡарҙылар. Ярты миллион квадрат метр нәҙәк паркет плиталар менән ҡапланды. Уларҙың фән дворецы төҙәлешенә һалған вәкилдәры бына ошондай. Әлек төҙәлештә балта оҫтаһы, ер ҡазыусы, бетонщик һәм тәҫҫы булып эшләгән йөҙәрләгән йәш эшселәр хәҙер паркет төҙөү профессияһын үҙләштерәләр. Бейек Сталин эпоханының грандиоз төҙәлеше — Мәскәү государство университетының ин бейек бинаһы 1951 йылдың аҙағына һалынып бөтөргә тейеш. Бының өсөн төҙәүселәр бөтә көстәрен һалалар. Һәм был көрәштә уларға бөтә Тыуған ил ярҙам итә. Плебеҙҙең бөтә мәйәштәренән — Белоруссия, Украина, Каредо-Фин ССР-ҙарынан һәм башҡа урыҙҙарҙан төҙәлеш материалдары, ағас, металл, гранит, мәрмәр, керамика, мебель, паркет плиталар, төрлө машиналар һәм университет лабораториялары өсөн оборудованиеләр килә. Был төҙәлештә рус, белорус, украин, грузин, молдаван һәм башҡорт халҡтары хеҙмәт вахтаһында торалар — бейек Тыуған плебеҙҙең бөтә кешеләре фон дворецы төҙөү эшенә үҙәренең вкладтарын индерәләр.

Мәскәү государство университеты төҙәүселәр төҙәлештә тиҙләтелгән эш методтарын индереү һәм ҡулланыу буйынса нәҙәр эш алғәләре күрһәтәләр. Төп корпустың ин бейек әләшенән ҡауәтле нигеҙҙәре төҙәлеш практикаһында төҙ тапҡыр һығылмалы ҡыҙыл балсыҡ грунтына һалынды. Монтаж эше лә үҙенең күләме менән йәм һәм бығаса күренмәгән кимәлдә йөйелдерелде. Төп корпустың 38000 тонна ауырлығындағы ҡаркасын монтажлау өсөн генә бер ҡаттан икенсе ҡатҡа күсереп йөретергә ираҡлаштырылған 15 тонна йөк күтәреүле махсус кранлар төҙөлдө.

Советтар илө университет төҙәүселәрҙе ин алдынғы техника менән тулмин итте. Унда ташсыларҙың, штукатурҫыларҙың, бетонщиктарҙың һәм монтажниктарҙың хеҙмәтен еңеләйтеүсе ҡамиллаштырылған механизмдар: ҡауәтле экскаваторҙар, бульдозерҙар, төрлө кранлар һәм бик күп машиналар бар. Төҙәлештә ҡулланыла торған механизмдәрҙең ҡауәте 12000 ат көсөнә етә. Эшселәрҙе һәм ейәл намаларҙе ин юғары ҡаттарға мендереү өсөн практикала тәү тапҡыр тиҙ йөреүсе лифтлар ҡулланыла. Улар үҙған йылдың йөйендә эшләй башланылар. Бында күп кенә яңы алдынғы эш методтары тыуҙы һәм улар ҡин күләмдә ҡулланыла башланы.

Һәр бер үткән көн беҙҙе университеттың төҙәлеп бөтөү көнөн яҡынайта. Тиҙҙән илебеҙҙең ин ҡарт уҡыу йорттарынан һаналған Ломоносов исемендәге Мәскәү государство университеты студенттәре өсөн Ленин тауҙарындағы ор-лиҙы һәм ин бейек бинаның ишекторе асыласаҡ. Был ин киткес һәм ғорурлыҡ тойғолар бында ҡалған һәр бер кешене таңға ҡалдырасаҡ. Ул беҙҙең партиябыҙҙың, хөкүмәтебеҙҙең һәм личнө иптәш Сталиндең студенттарға, уҡытыусыларға, профессорҙарға һәм фән работниктарына булған тәрән хәстәрлеген күрһәтә.

Мәскәү йылғаһы буйында, ин таптан эшләнгән совет фәненең дворецы ер йөҙөндә ин зур уҡыу йорто буласаҡ. Ул бөтәһе 20 бинаны берләштерәсәк. Уларҙың ғомүми күләме 2 миллион кубометрҙан аша. Институттың бары тик төп корпусының күләме генә 1.250000 кубометрға етә.

Төп бина 200 метр бейеклектәге башня менән үҙәк өлештән, 18 ҡатлы ике, 12 һәм 9 ҡатлы дүртәр бинанан тора. Улар менән йөҙәшә клуб һәм спорт биналары төҙәлә.

Ленин тауҙарында университет майҙанынан бер ни тиклем эстәрәк биология, химия, физика факультеттәренең, механика институтының һәм төрлө лабораторияларҙың корпустары, шулай уҡ күп кенә специаль эрәмсә биналар урынлаштырылған.

Университет биналарының эсенә лекциялар өсөн 23, группа занятиелдәре өсөн 125 аудитория һәм 700 фанни һәм уҡыу лабораториялары эшләнә. Махсус үҙәллаштырып эшләнгән бинаға университеттың библиотекаһы урынлаштырылаҫаҡ. Ул донъялағы ин зур библиотекаларҙың береһе буласаҡ. Бынан башҡа музейҙар зур ғына биналарҙы биләп торосаҡ. Шулар араһынан ер эштәрен өйрәнеү музейы генә лә бинаның дүрт ҡатына урынлаштырыласаҡ.

Университеттың төп корпусын стеә һәм тауышһыҙ йөрөүсе 66 лифт хеҙмәтләндерәсәк. Һәм ғомүмән был фән ҡалаһында бөтәһе 120-нән артыҡ лифт эшләп, улар бер үк ваҡытта 2.500-ҙан артыҡ кешене күтәрәсәктәр.

Бында студенттарға, уҡытыусыларға һәм профессорҙарға уҡыу өсөн генә түгел, э тормош өсөн дә бик уңайлы шарттар тыуҙырыла. Дәһәм торлаҡ биналарында 6 мең студент һәм 750 аспирант торасаҡ. Уларҙың һәр берәһе өсөн 8 һәм 12 метрлы бүлмә яҡты, матур мебедәр менән йыһазландырыла. Һәр ике бүлмә өсөн душ һәм башҡалар буласаҡ. Бынан башҡа ял итеү һәм ҡунаҡ бүлмәләре төҙәлә. Уҡытыусылар һәм профессорҙар составы яңы университеттә өсөр һәм дүртөр бүлмәле 250-нән артыҡ квартира алласаҡтар.

Был ҡалала тороусыларҙы яҡшы итеп йыһазландырылған клуб һәм спорт залы хеҙмәтләндерәсәк. Унда 500 квадрат метрлы йәйыҡ һыу бассейны һәм гимнастика залдары, шулай уҡ бокс, штанга, көрәш һәм төрлө гимнастика уйындары өсөн махсус залдар, зур дүп һәм медицина бүлмәләре булдырыласаҡ. Йәйге осорҙа спорт өсөн 12 спорт майҙаны, кәмә станцияһы һәм башҡалар йыһазландырыла.

Был фән ҡалаһы йәшәлдәк өсөнсө сумасаҡ. Ағастар ултыртыу өсөн 60 гектар ер бүленгән. Шуларҙан 32 гектар майҙанда дендрологик баҡса буҙдырыласаҡ. Унда СССР-ҙа үҫә торған бөтә төр ағастар ултыртыласаҡ.

Совет йәшәренең ин һөйөклө һәм ин яҡын дуҫы И. В. Сталиндең инициативаһы менән төҙәлгән был фән дворецы бына ошондай ғүзәл һәм матур буласаҡ.

Университеттың төҙәүселәр коллективе иптәш Сталин тарафынан куйылған бейек бурысты намыҫ менән үтәү өсөн үҙәренең бөтә көстәрен һәм һәләтдектәрен һалып бына ошолай зур шатлыҡ һәм күтәренелек менән эшләйҙәр.

Киләрәк Ленин тауҙарындағы университет биналарының бейек каркасы өҫтөндә урынлаштырылған зур яҡут йондоҙо яна. Ул совет кешеләренең тыныслыҡҡа арналған ижади хеҙмәтенең символы булып тора. Ул башҡалабыҙҙың күтәнә югарырағ күтәрелгән һайын бахтлы совет йәштәре өсөн фән дворецы — Мәскәү государство университетының ишекторо асылыу көнө яҡыная бара.

Б. Автономов,
С. Маулютов.

Иртә культуралар сәсеүҙе һуҙалар

Аскын районы колхоздары быйыл яҙғы баҫыу эштәрен әҙерлекһеҙ ҡаршыланылар. Шул арҡала эш ойошҡанлыҡ менән башланманы. Колхоз һәм район етәкселәре был тармаулыҡты, тәүҙә, «ер өлгөрмәған әле», тигән һылтау менән аңлатырға тырыштылар. Ә һуңынан, тупраҡ өлгөргәс, орлоҡ ташыу менән шөғөлләнергә тура килде.

Быйыл район буйынса 10 мең центнерҙан артыҡ орлоҡ өтешмәне. Былтыр ҡәҙәкәлөк участкалары уҙрожайлыҡ ямһеҙ тарау бына шуға килтерҙе. Күршеләге Бөрәй, Төтешле, Балтач районҙары колхоздарынан орлоҡ алыныҙы. Сәсеүҙе кем йөйелдереп өбәрһе ваҡытта орлоҡ ташыу менән шөғөлләнәлде. Бынан тыш, күп кенә колхоздарҙа тупланған орлоҡтар ҙа үҙ ваҡытында сәсеү кондициялһына өткерелмәне. Был да яҙғы баҫыу эштәрена тотҡарлыҡ яһаны.

Аскын МТС-ы (директоры иптәш Кукин) машина-тракторҙар паркын баҫыу эштәренә насар әҙерләне, ремонт сифатһыҙ үткәрелде. Һөҙөмтәлә тракторҙар эшкә башлауҙың беренсе көндәренән үк ватылдылар. «Ҡыҙыл тан», «Ирә», Азин исемендәге колхоздарҙа ХТЗ тракторҙарының ватылыш ултырыуы бының асыҡ мисалы булып тора.

Шуның менән бергә, МТС яңыулыҡ һәм майлау материалдары менән тәьмин ителмәгән.

Бына Азин исемендәге колхоз. Бында 5 трактор эшләргә тейеш. Улар колхозға һуңға ҡалып килтерелделәр.

Был колхозда иптәш Файзрахманов етәкселек иткән баҫыусылыҡ бригадаһы 27 гектар майҙанда һелено һәм күп көнә бойҙайҙы ҡул менән сөскән.

Бындай хәлде «Сәйә тау» колхозында ла күреү була. Бында ла ҡул менән сәсеүгә рөхсәт иткәндәр.

ВКП(б)-ның район комитеты һәм район Советы исполкомының яҙғы баҫыу эштәрен үткәреүҙәге был тревогалы хәлдән сығыу һәм сәсеү планын тиҙ көндә үтәү өсөн бөтә сараларҙы күреү талап ителә.

Ә. Киреев.

(Үҙ хәбәрсебеҙ).

Башкорт АССР-ы колхоздарында яҙғы баҫыу эштәренең барышы

(План үтәлеше 1951 йылдың 5 майында, процентҡа)

Тотҡан урыны	Райондар	Аҫлыҡ сәселгән	Алас ултыртылған	Үҫкәм тырмаланған	Бөтә тор мал азығы культураларын сәселгән
1	Баймаҡ	96,5	48	42	22
2	Хәйбулла	95,7	58	79	35
3	Әбйәлил	94,4	54	89	54
4	Ноғайҙ	86,8	68	73	102
5	Бүздәк	85	77	80	72
6	Зиянчура	82,7	71	93	56
7	Матрай	81,2	47	75	47
8	Абзан	80,6	77	68	32
9	Ҡандра	80	88	87	65
10	Дәүләкән	79,3	44	91	77
11	Стәрлетамаҡ	79,1	68	14	35
12	Туймазы	78,7	100	101	100
13	Шишмә	78,1	61	83	69
14	Әлшәй	77,9	45	120	48
15	Благовар	77,6	57	53	57
16	Бүләрсән	77	69	99	37
17	Балтач	76,5	77	49	18
18	Мәҡар	76,2	—	77	49
19	Өфө	74,4	75	85	70
20	Учалы	72,9	72	90	14
21	Ғафури	72,7	52	31	35
22	Стәрлебаш	71,8	88	97	40
23	Мәләкә	71,7	64	71	32
24	Илеш	70	71	74	36
25	Йылайыр	70	78	76	40
26	Дүртөйлө	69,3	85	108	30
27	Салмағыш	68,8	101	70	40
28	Шаран	67,8	100	70	53
29	Белорет	66,6	—	9	18
30	Кушнаренко	66,1	—	45	36
31	Кейергән	65,4	59	87	23
32	Бәләбәй	65,2	37	43	42
33	Ауырғазы	65,2	55	74	43
34	Воскресен	63,4	50	50	28
35	Төтешле	61,9	—	44	50
36	Пәрәмәкәй	61,5	70	64	45
37	Маләүез	61	55	84	42
38	Федоровка	60,9	81	71	35
39	Салауат	60,4	—	41	22
40	Борай	60,4	87	60	22
41	Бөзаяз	59,3	92	65	33
42	Архангел	58,1	—	61	40
43	Бакалы	57,2	68	66	48
44	Бишбүләк	57	67	40	34
45	Нуриман	56,6	—	37	51
46	Калтасы	56,3	100	77	46
47	Мишкә	56,3	80	44	18
48	Кырмыҫкалы	55,7	72	68	16
49	Йылайыр	54,2	—	21	3
50	Бөрйән	54	—	34	3
51	Покровка	53,6	—	75	17
52	Бөре	50,9	64	69	20
53	Кушнаренко	50,5	63	39	17
54	Байҡыбаш	50,1	—	55	44
55	Иглин	48,7	80	68	27
56	Благовещен	47,4	113	52	25
57	Белокатай	46,8	—	39	15
58	Аскын	46,5	—	62	35
59	Ҡариҙел	45,1	—	28	25
60	Олө Телә	42,5	—	12	50
61	Краснокам	39,9	81	60	18
62	Дыуан	38,8	—	55	18
63	Мәсетле	38,2	—	65	21
64	Октябрьский ҡалаһы	63,5	—	—	53

Һуңғы биш көнлөктә Әлшәй, Калтасы, Бәләбәй, Хәйбулла райондарының колхоздары һәм МТС-тары яҙғы сәсеү планын үтәүҙә 24—27 процент үҫеш бирҙеләр. Юғары темпта эшләгән Әбйәлил, Бүздәк һәм башҡа райондарҙың колхоздары бөртекле аҙлыҡ культуралары сәсеүҙе тамамлау алдында торалар. Баймаҡ, Абзан, Шишмә, Туймазы, Мәҡар, Балтач райондарының колхоздары бойҙай сәсеү планын арттырып үтәнеләр.

Шуның менән бергә, айырым райондарҙың партия райкомдары һәм район Совете исполкомдары яҙғы сәсеүҙә юғары темпта эшләүҙе тормин итмәнеләр. Ғафури районының колхоздарында, майҙың тәүге бишенсе көнлөгөнә ҡарағанда, һуңғы биш көнлөктә эш темпы 4 тапҡырға кәм булды. Покровка, Кырмыҫкалы, Маләүез райондары колхоздарында ла шундай ук хәл.

Иглин, Бөре, Мишкә һәм башҡа районҙарҙың колхоздарында мал азығы культуралары сәсеүҙе арта ҡалыу бетерелмәгән әле. Ә Белокатай районы колхоздарында бер генә гектар ҙа мал азығы культуралары сәселмәгән.

Туймазы, Покровка, Ноғайҙ райондарының колхоздары һәм МТС-тары яҙғы һөрөүҙе тамамлап, пар һөрөүгә башланылар. Белорет, Кырмыҫкалы, Воскресен райондарының колхоздарында һөрөү әле бик әкрын бара.

Бөртекле аҙлыҡ, мал азығы, майлы һәм техник культуралар сәсеүҙең ин яҡшы срокторы үтә. Был хәл эштә темпты икеләтә-өсләтә арттырыуҙы талап ите.

Художниктар Б. Березовский һәм Б. Мухин эшләгән, Госфиниздат тарафынан сығарылған плакат.
(ТАСС фотохроникаһы).

Дүрт держава сит ил эштәре министрҙәре урынбаҫарҙарының әҙерлек кәңәшмәһе

ПАРИЖ, 5 май. (ТАСС-тың махсус хәбәрсәһе). Дүрт держава сит ил эштәре министрҙәре урынбаҫарҙарының әҙерлек кәңәшмәһенең 5 майҙа 44-се ултырышы булды. АҠШ вәкиле Джессеп председателек итте.

Бындәге булыуынса, 4 майҙағы ултырышта СССР делегацияһы кәнбайыш державаларҙ делегацияларының көн тәртибенең 2 майҙа тәкдим ителгән «А» вариантын беренсе пунктының ҡоралланыуҙарға һәм ҡораллы көстәрҙе ҡағылған өлөшөнә төзәтеү индергән шарттарҙа ҡабул итергә рөхсәт булыуы тураһында белдергәйне. Был белдереүҙе яһап, СССР вәкиле, көн тәртибе буйынса килешеүгә өлгөшеү хәҙер дүрт державаның ҡоралланыуҙарын һәм ҡораллы көстәрен ҡыҫҡартыу тураһында совет тәкдимен ҡабул итеүҙән дүрт держава вәкилдәренең ҡыҫҡа баш тартыуҙары булһын Дәвис сығыш яһаған көүек белдереүҙәр өс державаның ҡулдарын сисеүгә алып барыусы тәкдимдәр менән совет делегацияһы риҙалаша алмай.

Совет хөкүмәте, тине Громыко, дүрт держава сит ил эштәре министрҙәре Советенең сессияһын сақырыу тураһындағы тәкдимдә бының өсөн индермәне. Ул был тәкдимде тыныслыҡты нығытыу буйынса сараларҙы министрҙәр Советы сессияһында тикшереү өсөн ошо кәңәшмәлә килтерелгән башҡа илдәр хөкүмәттәренең ҡарамағына индерҙе. Беҙҙең кәңәшмәбеҙ барышында, айырыуса һуңғы кәңәшмәбеҙ барышында, аһырыуса һуңғы кәңәшмәбеҙ барышында, аһырыуса һуңғы кәңәшмәбеҙ барышында, өс держава вәкилдәренең ҡылығы, ғәрҙә, һүҙҙә килешеүгә өлгөшергә теләү тураһында белдерһәләр ҙә, көн тәртибе буйынса килешеүгә өлгөшеүҙе, тимәк, сит ил эштәре министрҙәре Советенең сессияһын сақырыуҙы кәнбайыштағы өс держава вәкилдәренең бигүк ихлас булмауын күрһәтә.

— Ошондай законлы һорау килеп тыуа, — тине Громыко,—дүрт держава араһында мөнәсәбәттәрҙе яҡшыртырға теләү тураһында һөйләшеүҙәр менән йәшереп, Великобритания хөкүмәте Давистә Парижҙағе кәңәшмәгә Советтар Союзына ҡаршы һуғыш әҙерләү буйынса сараларҙы тағы ла активлыраҡ үтәреү есен ебәрмәнеме икән? Был һорауҙың законлы булып тороуына беҙҙе шулай уҡ Давистен — Великобритания хөкүмәтенең беҙҙең кәңәшмәбеҙгә официаль вәкилә-нең — общиналар палатаһында Советтар Союзына ҡаршы атом һуғышын тоҡандырырға сақырылған Черчилдең вахшилек пландарын яҡлап асыҡтан-асыҡ сығыш яһауы һәм был ваҡытта Давистен үҙен «ғәйепһеҙгә мәсхәрәләнгән» кеше итеп күрһәтеүе фактты ла ынйҙыра.

— Мәсьәлә шулай тора, — тине унан ары Громыко: тыныслыҡты яҡлауға һәм дүрт держава араһындағы мөнәсәбәттәрҙе яҡшыртыуға тураһан-тура мөнәсәбәте булған был проблемаларҙы беҙ ысынлап та тикшерергә теләйбеҙме, йәки беҙ ғәмәлдә бының теләмәйбеҙме, ә тик бүп декларациялар менән генә шөғөлләнәбеҙме. Был һорауҙарҙан беҙ ситкә китә алмайбыҙ. Давис, ҡоралланыуҙарҙы һәм ҡораллы көстәрҙе ҡыҫҡартыу тураһындағы мәсьәлә буйынса үҙ тәкдиминең кәнбайыш державаларҙың вәкилдәре өсөн ҡабул ителерлек булмауын совет делегацияһына аңларға кәрәк ине, тип белдерә. Ләкин СССР делегацияһы үҙ нәүбәтендә Давис иғтибарын был мәсьәлә буйынса өс держава вәкилдәре сығыш яһаған тәкдимдең беҙҙең кәңәшмәбеҙҙә килешеү өсөн нигеҙ булып тора алмауын аңларға ваҡыт инәлтмәне.

Көн тәртибенең өс делегация тәкдим иткән «А» вариантына СССР делегацияһы 4 майҙағы ултырышта үҙенең мөнәсәбәтен белдергәйне инде, тип Громыко, көн тәртибе буйынса килешеүгә өлгөшеү хәҙер СССР, АҠШ, Франция һәм Великобританияның хәрби ҡоралдарын һәм ҡораллы көстәрен кәметеү тураһындағы тәкдимгә ҡарата өс держава позицияһына бәйләнгән, тип яңынан билдәләне.

Громыко сығышынан һуң Джессеп тәкдим буйынса ултырыш ябылды.

КОРЕЯЛАҒЫ ВАҠИҒАЛАР

Халҡ армияһы баш командованиеһенең сәлдереүе

ПХЕНЬЯН, 6 май. (ТАСС). Корея Халҡ демократик республикаһы Халҡ армияһының баш командованиеһе 6 майҙа, бөтә фронттарҙа ла Халҡ армияһының частәре Ҡытай добровольецтәре менән бергәлектә дошманға ҡаршы ҡаты һуғыш алып барыуҙы дауам иттерәләр, тип хәбәр итте.

Фронттың кәнбайыш участкаһында Халҡ армияһының частәре дошмандың контратакаларын кире ҡағып, йәнә көстә һәм техникала уға ҙур өҫтөнлөк яһанылар.

5 майҙа Халҡ армияһының частәре дошмандың бер карабин һыуға батырзылар.

Австрияла совет кинофильмдәренең популярлеге

ВЕНА, 5 май. (ТАСС). Совет кинофильмдәре Австрияла ғәйәт ҙур уңыш менән файҙаланалар. Һуңғы 8 ай эсендә Венаҙағы совет информация үҙәгендә халҡҡа 50-нән артығыраҡ совет фильме күрһәтелде. Улар араһында «Ант», «Берлиндең еңелеүе», «Ленин 1918 йылда», «Рус мәсьәләһе», «Кубань казактары», «Мусоргский», «Мәскәүҙән алыҫта» тигән һәм башҡа фильмдәр бар. Уларҙы 150 меңдән ашыуырак кеше ҡараны.

«Мәскәүҙә Беренсе Май» тигән совет хроникаль фильмен Вена тамашасылары айырыуса йылы ҡаршыланылар. Экранда ингән Сталин күренгәс күпме овация тыуҙы.

«Йәшәһен ингән Сталин!, Йәшәһен Советтар Союзы!» тигән тауыштар иңгырана.

«Сталинград һуғышы», «Берлиндең еңелеүе», «Урманда булған хәл» һәм башҡа картиналар ҙур популярлек менән файҙаланалар. Мәҫәлән, Линцта (Америка зонаһы) «Берлиндең еңелеүе» фильмен дүрт көн эсендә 9 мең кеше ҡараны. Зальцбургта был фильм илдең ин ҙур театры «Штадткино» экранында бер ингә көн күрһәтелде һәм һәр ваҡыт тамаша залы халҡ менән тулы булды.

Эшселәрҙән, преподавательдәрҙән, йорт хуҙйкаларынан, студенттәрҙән коллектив хаттар алына, улар был хаттарҙа совет кинофильмдәре тураһында һоҡланып һөйләйҙәр. Хаттарҙа, совет фильмдәре — донъялағы ин яҡшы фильмдәр, улар техник, яҡтан ҡ киткес матур итеп эшләнгәндәр һәм тормоштағы дөрөҫлөктө тәрән сағылдыралар, улар тыныслыҡ эшенә хеҙмәт итәләр һәм Америка-Англия һуғыш тоҡандырыусыларын фашлайҙар, тип билдәләнелә.

Хәҙер совет кинофильмдәре Австрияның бөтә ҡалаларында ла һәм ауылдарында ла күрһәтелә.

Совет баскетболистәренең еңеүе

ПАРИЖ, 6 май. (ТАСС). 6 майҙа иртәнсәк баскетбол буйынса Европа беренселегенә СССР менән Австрия командалары араһында яһыш булып үтте. Уйын 71:34 иҫәбе менән совет баскетболистәре файҙаһына тамамланды.

6 майҙа «Ленинсе» газетаһы призына үҙғарылған эстафетала физкультура техникумы беренсе урынды алды.

Һүрәттә Эстафетала еңеүсе команда члендәренән (һулдан уңға): Б. Епифанова, В. Кривошеина, Л. Медякова, В. Филатов, В. Кондюкова һәм В. Епифанов күренә-тәр.

А. Червинский фотоһы.

ФУТБОЛ

Тәүге осрашыу

6 майҙа «Динамо» стадионында «Спартак» һәм «Динамо» командалары араһында футбол буйынса быйылғы сезонда тәүге осрашыу булды.

Матч ҡызыу темп менән башланып китте. Спартаксылар уйындың тәүге минуттарында уҡ атакаға күстеләр. Ләкин счет тиҙ генә асылманы. Беренсе таймдың һуңғы минуттарында ғына спартаксылар «Динамо» ҡапҡаһына беренсе тапты индерҙеләр. Уйын (...) иҫәбе менән «Спартак» командаһы (...) ҡаһына тамамланды.

И. Гершов.

Матчтың икенсе яртыһында (...) геҙләнде, уйын тағы ла ҡызыу (...) алды.

Матч бөтөргә 5 минут ҡалғас, (...) таксылар «Динамо» ҡапҡаһына (...) артлы өс тапҡыр индерҙеләр. Уйын (...) иҫәбе менән «Спартак» командаһы (...) ҡаһына тамамланды.

Колхоздар яңы китаптар алалар

Күптән түгел Ҡыйғы районының Ленин һәм Ворошилов исемендәге ауылсоветтарында колхоздары район китап магазинынан менәр һумлыҡ китап һатып алдылар. Был китаптар араһында Карл Маркстың «Капиталы» (3 томда), И. В. Сталин әҫәрҙәренең татар телендә сыҡҡан тулы баҫмаһы, ВКП(б) тарихының Ҡыҫҡаса курсы, И. В. Сталиндың биографияһы, Мәжит Ғафури, Шәриф Камал, Сәйф Ҡудаш һәм башҡа башҡорт, татар, рус яҙыусыларының әҫәрҙәре бар.

Хәҙер райондың ун колхозында (...) тека ойоштороп, унда яңы (...) алынды.

Түбән Ҡыйғы ауылындағы (...) апрель айында 700 һумлыҡ яңы (...) һатып алынды.

Яңы клуб

Ҡандра районы үҙәгендә 150 кеше һыйҙырышлы яңы клуб һалынды. Уны һалыу өсөн 447 мең һум аҡса тотолдо.

Клубта тамашасылар залы, киноустановка, библиотека, уҡыу залы, фойе, буфет һәм художестволы үҙ эшмәкәрлек түңәрәктәр өсөн бүлмә бар.

Район үҙәгендәге хеҙмәткәрҙәр 1 Май байрамына арналған тантаналы йыйылышты матур итеп йыһазландырған яңы клубта үҙғарылды.

Ғ. Ураҡсин.

РЕДАКЦИЯҒА ХАТ

Колхоздарҙы медицина яғынан хеҙмәтләндереү эше яҡшыртылһын

Совет хөкүмәте хеҙмәткәндәрҙең һаулығын һаҡлау һәм ауырыуҙарға медицина ярҙамы күрһәтеү өлкәһендә ҙур хәстәрлек күрә. Ошо маҡсат менән ауылдарҙа медицина пункттары булдырылған.

Ләкин Баҡалы районы Мостафа ауыл Советендәге медицина пункты медире ингән Роза Арсланова хеҙмәткәндәрҙең һаулығын һаҡлау өлкәһендә үҙенә тапшырылған был эшкә яуапһыҙ ҡарай. Ул йоғошло ауырыуҙарға ҡаршы профилактура тураһында колхозсылар араһында беседалар, лекциялар үткәреүҙе ойоштороп (...) ауырыуҙарҙы булдырмауға ҡарата (...) саралар күрмәй.

Ингән Арсланова йыш ҡына, эш (...) ваҡытында медпунктта булмай. Шулыҡтан ауырыу колхозсылар уны (...) квартираһына барырға мәжбүр (...) Ҡайһы бер ваҡытта ул киткән ауырыуҙарҙы ҡарау эшен медицина эше (...) бөтәндәй таныш булмаған санитарка Шәйсолтановаға тапшырып сығып (...).

Медпункт көнгә 2—3 сәғәт кенә эшләп (...) була. Шул уҡ ваҡытта уның күп (...) кәрәкле дарыуҙар булмай. Ингән Арсланова медпункт өсөн бирелгән (...) простыня, мамыҡ кеүек әйберҙәрҙе (...) квартираһында ғына тота.

Колхозсылар медицина пункты(...) эшен яҡшыртыуҙы талап итәләр.

М. Каримова.

ХРОНИКА

СССР Верховный Совете Президиумы ингән И. Г. Кабановты, уның (...) яуаплы эшкә күсеүе айҡанлы, (...) промышленнөсе Министрө вазифаһынан (...) бушатты.

• • •

СССР Верховный Совете Президиумы ингән Д. В. Ефремовты электр промышленнөсе Министрө итеп билдәләне.

Редактор F. F. ҒАФАРОВ.

БӨГӨН ТЕАТРҘАРҘА ҺӘМ КИНОЛАРҘА:

9 майҙа **Башҡорт государство** (...) **һәм балет театрында** — УССР-ың (...) заған артисе, Сталин премияһы лауреаты **Азриландың** һаубуллашыу гастрольдәре — «**НАЯЦЫ**» **ҺӘМ КОНЦЕРТ**.

Рус драма театрында — «**КӨНБАЙЫШ ТАҒЫ СИК**».

«Октябрҙа» — «**ТЫНЫС КӨНДӘР**».

«Салауатта» — ингәнсәк «**БЕЗ ҠАЛА ЕГЕТЕ**», кис «**ЯНИКА**».

«Уралда» — «**БЕРЕНСЕ СТАРТ**».

Матросов исемендәге кинотеатрҙа — «**БЕРЕНСЕ СТАРТ**».

Прагала Совет Армияһының Чехословакияны азат итеүенә 6 йыл тулыуға арналған тантаналы ултырыш

ПРАГА, 5 май. (ТАСС). Чехословакия халҡы үҙ илен героик Совет Армияһының азат итеүенә 6 йыл тулыуҙы ғәйәт ҙур рух күтәренкелеге менән билдәләй. 5 майҙа Прагалағы Милли театрҙың байрамса биҙәлгән залында был күренекле датаға арналған тантаналы ултырыш булды.

Президиум өҫтәле артында — республика президенты Клемент Готвальд, премьер-министр А. Запотоцкий өтәкселегендә Чехословакия хөкүмәтенең члендәре, Чехословакия коммунистар партияһының генераль секретәре Рудольф Сланский, Советтар Союзы маршалы И. С. Конев өтәкселегендә СССР-ың хөкүмәт делегацияһы, Польша, Венгрия, Румыния, Болгария, Албания һәм Германия Демократик Республикаһының хөкүмәт делегацияларының ағза ингән Совет Хөкүмәт делегацияһының өтәксеһе, Советтар Союзы Маршалы И. С. Конев телмәр менән сығыш яһаны.

Ултырыш аҙағында унда ҡатнашыусылар ҙур күтәренкелек менән И. В. Сталинға ҡотлау хаты ҡабул иттеләр. Хатты уҡыған ваҡытта залда ҡатнашыусыларҙың бөтәһе лә урындарынан торҙолар һәм ингән Сталин хәрмәтенә кискә овация яһанылар.

Мал аҙығы базаһын нығытайыҡ

Продукт бирә торған общественный малсылыҡты үҫтереүҙең өс йыллыҡ планын тормошҡа ашырыуҙа Башҡортостан колхоздары һәм совхоздары ҙур эш башҡарҙылар. Шулай ҙа мал аҙыҡтары етештереү таланты тәьмин итә әлмәй әле. Күпселек колхоздарҙа малдар өсөн аҙыҡ базаһын нығытыуға өтерлек иғтибар ителмәй. Айырым райондарҙа мал аҙығы культуралары сәсеү пландары йыл һайын үтәлмәй. Тәбиғи болондарҙы, көтөүлектәрҙе яҡшыртыу сараларының буйынса бирелгән заданиелар үтәлмәй. Ферма яны һәм болон-көтөүлек сәсеү әйләнештәре нәҫәр үҙләштерелә.

Колхоздарҙы әреләтеү айҡанлы мал аҙығы сәсеү әйләнештәрен ҡайтанан ҡарап сығырға кәрәк. Бында сәсеү әйләнештәренең нығытылыуы һәм уның мал аҙыҡтарына булған таланты тәьмин итерлек булыуы күҙәтә тотолорға тейеш.

Был эште Дәүләкән районы «Новый быт» колхозы өлгө күрһәтә. Колхоз хуҙйлыҡты үҫтереүҙең перспектив планын төҙөгән саҡта кышҡы һәм йәйге осорҙа малдар өсөн аҙыҡ талабын иҫәпләне һәм аҙыҡтыу нормаларын билдәләне. Бында шулай уҡ мал аҙыҡтары буйынса страховой фонд һалыу, государствоға бесән тапшырыу сараларын ла иҫәпкә алынды, хуҙйлыҡтың һуғылы, тупаҫ һәм концентрат аҙыҡтарға талабы билдәләнде.

Ошо нигеҙҙә мал аҙыҡтары сәсеү әйләнеше майҙаны булдырылды, малдар һаны государство минимумы һәм өс йыллыҡ план кимәлдәренән юғары итеп үҫтереү сараларын билдәләнде. Һәмәл масса алыу һәм малдың таланты дөрөҫөрөк итеп билдәләү өсөн йәшел конвейер төҙөлдө, унда көнөнә йәшел масса етештереү мәҫәләһе башланғас та юл ҡуймаҫҡа маташыуҙары быңдай төр шикләнеүҙәр өсөн ингеҙ булып тора. Шулай булыуға ҡарамаҫтан, беҙ өс держава вәкилдәре тарафынан индерелған тәкдимдәрҙе тикшереүҙә, көн тәртибе буйынса килешеүгә өлгөшеүгә өмөтләнеп, сыҙамлы рәүештә ҡатнашыуҙы дауам иттек. Килешеүгә өлгөшеү өсөн бөтә мөмкин булған нәмәне эшләй.

— Ошондай законлы һорау килеп тыуа, — тине Громыко,—дүрт держава араһында мөнәсәбәттәрҙе яҡшыртырға теләү тураһында һөйләшеүҙәр менән йәшереп, Великобритания хөкүмәте Давистә Парижҙағе кәңәшмәгә Советтар Союзына ҡаршы һуғыш әҙерләү буйынса сараларҙы тағы ла активлыраҡ үтәреү есен ебәрмәнеме икән? Был һорауҙың законлы булып тороуына беҙҙе шулай уҡ Давистен — Великобритания хөкүмәтенең беҙҙең кәңәшмәбеҙҙәге официаль вәкилә-нең — общиналар палатаһында Советтар Союзына ҡаршы атом һуғышын тоҡандырырға сақырылған Черчилдең вахшилек пландарын яҡлап асыҡтан-асыҡ сығыш яһауы һәм был ваҡытта Давистен үҙен «ғәйепһеҙгә мәсхәрәләнгән» кеше итеп күрһәтеүе фактты ла ынйҙыра.

— Мәсьәлә шулай тора, — тине унан ары Громыко: тыныслыҡты яҡлауға һәм дүрт держава араһындағы мөнәсәбәттәрҙе яҡшыртыуға тураһан-тура мөнәсәбәте булған был проблемаларҙы беҙ ысынлап та тикшерергә теләйбеҙме, йәки беҙ ғәмәлдә бының теләмәйбеҙме, ә тик бүп декларациялар менән генә шөғөлләнәбеҙме. Был һорауҙарҙан беҙ ситкә китә алмайбыҙ. Давис, ҡоралланыуҙарҙы һәм ҡораллы көстәрҙе ҡыҫҡартыу тураһындағы мәсьәлә буйынса үҙ тәкдиминең кәнбайыш державаларҙың вәкилдәре өсөн ҡабул ителерлек булмауын совет делегацияһына аңларға кәрәк ине, тип белдерә. Ләкин СССР делегацияһы үҙ нәүбәтендә Давис иғтибарын был мәсьәлә буйынса өс держава вәкилдәре сығыш яһаған тәкдимдең беҙҙең кәңәшмәбеҙҙә килешеү өсөн нигеҙ булып тора алмауын аңларға ваҡыт инәлтмәне.

Көн тәртибенең өс делегация тәкдим иткән «А» вариантына СССР делегацияһы 4 майҙағы ултырышта үҙенең мөнәсәбәтен белдергәйне инде, тип Громыко, көн тәртибе буйынса килешеүгә өлгөшеү хәҙер СССР, АҠШ, Франция һәм Великобританияның хәрби ҡоралдарын һәм ҡораллы көстәрен кәметеү тураһындағы тәкдимгә ҡарата өс держава позицияһына бәйләнгән, тип яңынан билдәләне.

Громыко сығышынан һуң Джессеп тәкдим буйынса ултырыш ябылды.

тында тағы ла ингеҙ баҫыулы мал аҙығы сәсеү әйләнеше индерелә. Унда бөртәкле культуралар күберәк сәселә. Ул 293,6 гектар тәшкил итә.

Мал аҙығы сәсеү әйләнештәре баҫыуҙары өсөн тамыр аҙыҡ, картоф, силос һәм башҡа мал аҙығы культуралары үҫтереүгә яраҡлы булған ерҙәр һайланды. Был баҫыуҙар фермаға яҡын урында урынлашҡандар. Мал аҙығы сәсеү әйләнештәрендә үҫтерелә торған культураларҙың агротехник талаптары иҫәпкә алынды, культураларҙың нәүбәтләшеү схемалары билдәләнде. Бында шулай уҡ бөртәкле культуралар ҙа индерелде. Ул культураларҙы дөрөҫ нәүбәтләштереүгә, тупраҡ уңдырыусанлығын күтәреүгә, сәсеү планын үтәүгә ярҙам итә.

Мал аҙығы культуралары урожайын күтәреүгә айырыуса иғтибар бирергә кәрәк. Былтыр бик күп колхоздар тамыр аҙыҡтарынан юғары урожай алыуға өлгәштеләр. Мәҫәлән, Иглин районы «Путь Ленина» колхозында 2 гектар сөгөлдөрҙән һәр бер гектарынан уртаса 500-әр центнер, 24 гектар йәшелсәнән һәр бер гектарынан 240-ар центнер урожай алынды.

Мал аҙыҡтары етештереүҙе дөрөҫ ойоштороу уның нығыны базаһын булдырыуҙың мөһим шарты булып тора. Партия һәм хөкүмәт колхоздарҙа мал аҙыҡтары туплау буйынса махсус бригада булдырырға тәҡдим итә.

Мал аҙығы әҙерләү бригадалары ойоштороу был эште колхозсыларҙың яуаплылығын арттыра. Улар мал аҙығы культуралары урожайын күтәреү йәйге һәм ҡышҡы осор өсөн аҙыҡ запасы туплау өсөн тырышып эшләйәсәктәр. Мал аҙыҡтары туплау бригадаһы, баҫыусылыҡ бригадаһы кеүек уҡ, хеҙмәткә яраҡлы колхозсыларҙан төҙөлә. Был бригадаға ферма яны, болон-көтөүлек сәсеү әйләнештәре, тәбиғи болондар һәм көтөүлектәр бирелә. Өгөр ҙә колхозда тәбиғи болондар бик күп булһа, ул мал аҙығы туплау бригадаһына ла, шулай уҡ баҫыусылыҡ бригадаһына ла бирелә. Мал аҙығы туплау бригадаһы составы дүрттән булырға тейеш. Бригада йыл әйләнәһенә эшләй. Яҙ, йәй, шулай уҡ көҙ ҙә ул үҙенә бирелгән участкаларҙа мал аҙығы культуралары үҫтерә, урожайҙы йыйнай, малдар өсөн тупаҫ аҙыҡтар әҙерләй, силос һала, болондарҙы, көтөүлектәрҙе яҡшыртыу, шулай уҡ мал аҙығы культуралары орлоҡсолого менән шөғөлләнә. Ә ҡыш көндәрендә бригада фермаларға мал аҙыҡтары ташый, уларҙы ашатыуға әҙерләй. Шулай уҡ ферма яны участкаларында ҡышҡы агротехник сараларҙы үткәрә. Уның эше, баҫыусылыҡ бригадаһындағы көүек уҡ, йыл әйләнәһенә дауам итә. Был бригадаға һәм звеноға өтәкселек итеүгә төжрибәле колхозсылар ҡуйыла, эшсе һәм йәнле тартыу көсө, ауыл хуҙалығы машиналары, инвентарҙәр һәм транспорт средстволары бирелә.

Мал аҙыҡтары туплау буйынса махсус бригадаларҙың ойошторолоуы эштең был тармағында әйһеҙлекте бөтөрөү, үҫә барған малсылыҡты талап ителгән аҙыҡтар менән тәьмин итеү өсөн кәрәкле шарттарҙы тыуҙыра.

Колхоздарҙы әреләтеүгә тиклем бындай бригадаларҙы һәр бер колхозда ойоштороу мөмкин булманы. Сөнки ват артелдәрҙә кеше өтешмәне, мал аҙығы сәсеү әйләнештәре индереүгә ер өтешмәне. Ә хәҙер, колхоздарҙы әреләткәндән һуң, бындай бригадаларҙы һәр бер колхозда төҙөргә мөмкин.

Мал аҙығы туплау бригадаһына бирелгән колхозсыларҙың һаны төрлөсә була. Ул хуҙалыҡта мал аҙығы туплау эшенең күләменә бәйле булып тора. Мәҫәлән, Дәүләкән районы «Новый быт» колхозында 536 гектар майҙанда мал аҙығы культуралары үҫтерелә торған ике сәсеү әйләнеше бар. Баҫыу эштәрен механизациялаштырыу менән был сәсеү әйләнештәрендә эш башҡарыуҙы тәьмин итеү есен бында мал аҙығы туплау бригадаһына 40 — 50 кеше бирелтеү талап ителә. Ә Благовещен районының болон-көтөүлек һәм мал аҙығы сәсеү әйләнештәре 1296 гектар тәшкил иткән Ждановтың исемендәге колхозында бригадаға 100-гә тиклем колхозсы бирелтеү талап ителә.

Бригада күләмен билдәләгәндә эшкә яраҡлы һәр бер кеше есен билдәләнгән өлгө норманан сығып эш итергә мөмкин. Өлгө норма буйынса эшкә яраҡлы һәр бер кешегә тамыр аҙыҡтар, ҡауын-ҡарбыҙдар үҫтереләһе торған 0.7 — 1 гектар ер бирелтеләһе. Мәҫәлән, бригадаға бирелтелгән сәсеү әйләнешендә 60 гектар майҙанда тамыр аҙыҡтар һәм ҡабаҡ-ҡауындар үҫтереләһе, бригада составында 42 — 60 кеше булдырыла.

Алдынғы колхоздарҙың төжрибәләре мал аҙығы туплау бригадаларының колхоз производствоһын киңәйтеүгә ярҙам итеүҙәрен күрһәтә. Бындай колхоздарҙа мал аҙығы базаһы нығый, общественный малсылыҡ йылдам үҫә.

Мал аҙығы туплау бригадаһын ойоштороу баҫыусылыҡ бригадаһынан яуаплылыҡты алып ташламай. Баҫыусылыҡ сәсеү әйләнештәрендә мал аҙығы һәм силос культураларын үҫтереү, үҙенә бирелтелгән болондарҙы һәм көтөүлектәрҙе яҡшыртыу буйынса баҫыусылыҡ бригадаларының яуаплы булып торалар. Тик ошо шарттарҙа ғына мал аҙыҡтары тупланыуҙа әйһеҙлеккә юл ҡуйылмаясаҡ.

Агроном М. Ғәлиев.

Редакцияның адресе: Өфө ҡалаһы, Карл Маркс урамы, 25. Телефон номерҙәре: редактор урынбаҫары — 2-83-87, секретариат — 2-78-48, партия тормошо һәм пропаганда бүлектәре — 2-72-26, ауыл хуҙалығы һәм промышленность бүлектәре — 2-86-29, совет төҙөлөше һәм информация бүлектәре — 2-80-49, хеҙмәткәндәр хаттары, культура һәм тормош бүлектәре — 2-90-23.

10-1958 Өлкә газеталар издательствоһы типографияһы. Тираж 25 000.

Бөтә илдәрҙең пролетарийҙәре, берләшегеҙ!

32-се ЙЫЛ СЫҒА.

КЫҘЫЛ БАШҠОРТОСТАН

ВКП(б)-ның Башҡортостан Өлкә һәм Өфө ҡала комитеттәре, Башҡорт АССР-ы Верховный Советы һәм хеҙмәтсәндәр депутаттарының Өфө Ҡала Совете органы.

1951 йыл
№ 90 (8807)
9
МАЙ
шаршамбы

хаҡы 20 тин.

БӨГӨН — СОВЕТ ХАЛҠЫНЫҢ ЕҢЕҮ КӨНӨ.

Бынан алты йыл элек совет халҡы һәм уның Армияһы Германия империализме өҫтөнән бөйөк тарихи еңеүгә өлгәштеләр.

Йәшәһен героик совет халҡы һәм уның данлы Ҡораллы Көстәре!

Йәшәһен беҙҙең һөйөклө юлбашсыбыҙ һәм полководецебеҙ, Советтар Союзы Генералиссимусы иптәш СТАЛИН!

Совет халҡының бөйөк Еңеү Көнө

Республикабыҙҙың хеҙмәтсәндәре, бөтә совет халҡы менән, бөтә прогрессив кешелек донъяһы менән берлектә бөгөн 9 май—бөйөк Еңеү Көнөн байрам итәләр. Бынан 6 йыл элек совет халҡы һәм уның данлыҡлы Ҡораллы Көстәре кешелектең ауыҙ дошманы — герман фашизмен тармар иттеләр.

Ғайәт ҙур тарихи әһәмиәткә эйә булған был еңеүҙе ойоштороусы һәм рухландырыусы бөйөк Сталин радио аша сығыш яһаны һәм **«Тыуған илебеҙҙең азатлығы һәм бойондороҡһоҙлоғо хаҡына беҙ биргән ҙур ҡорбандар, һуғыш барышында беҙҙең халҡыбыҙ күсергән иҫәпһеҙ күп мәхрүмлектәр һәм ғазаптар, тылда һәм фронтта Ватан хаҡына бирелгән күсергәнешле хеҙмәт, — әрәмгә китмәне һәм дошманды тулы еңеү менән тамамланды»,** — тип билдәләне.

Совет халҡы герман фашизмен, унан һуң япон империализмен тар-мар итеү менән кешелекте, культураны һәләкәттән ҡотҡарып алып ҡалды. Һәм ул был тарихта тиңләнеше булмаған ҡаты көрәштән бөтә ауырлыҡтарҙы үҙ илкәһендә үткәрҙе. Совет кешеләре, Совет иленең ҡурҡыу белмәҫ батыр воиндәре кешелек тарихенең онотолмаҫ данлы биттәрен яҙҙылар.

Совет ҡораллы көстәренең Германияны тар-мар итеүе, Берлинды алыу, Германияның фашистик ҡораллы көстәренең тулы тар-мар ителеүе, Германияның тулы тапшырылыуы тураһында Акттарҙың имзаланыуы — Германия империализмының ҡанлы эҙҙәрен бөтөнләй юҡ итте. Совет Армияһы Германияны ҡотҡарыу миссияһын намыҫлы үтәне. Германия халҡы Совет Армияһын ҡотҡарыусы итеп ҡабул итте.

Совет Армияһы Германияны ҡотҡарыу миссияһын намыҫлы үтәне. Германия халҡы Совет Армияһын ҡотҡарыусы итеп ҡабул итте.

Совет халҡының Еңеү Көнө менән ҡотлап, Германия халҡы Совет Армияһына рәхмәт белдерә. Германия халҡы Совет Армияһын ҡотҡарыусы итеп ҡабул итте.

Совет халҡының бөтә донъя әһәмиәтле тарихи еңеүе

Совет халҡы, уның менән бергә бөтә прогрессив кешелек донъяһы 9 майҙа фашистик Германияны Еңеү Көнөн билдәләйҙәр.

Бынан 6 йыл элек, радио аша халҡҡа мөрәжәғәт менән сығыш яһап, иптәш Сталин былай тине: «Хәҙер беҙ, Германияны тар-мар итеү тарихи көнө, Германия империализмын беҙҙең халҡтың бәйәк еңеү көнө килеп етте, тип тулы ихтыж менән әйтә алабыҙ.

Тыуған илебеҙҙең азатлығы һәм бойондороҡһоҙлоғо хаҡына беҙ биргән зур ҡорбандар, һуғыш барышында беҙҙең халҡыбыҙ кисергән иҫәнһеҙ күп мәхрүмлектәр һәм ғазаптар, тылда һәм фронтта Ватан хаҡына бирелгән ҡәһәрләнешле хеҙмәт,— ерҙәге китмәне һәм дошманды тулы еңеү менән тамамланды».

Гитлерсе Германияға ҡаршы Советтар Союзының Бәйек Ватан һуғышы ғәзәттәге һуғыш түгел ине. Был һуғыш ике ҡәүем араһындағы һуғыш ҡына түгел, бәлки фашизмдың ҡара көстәренә ҡаршы бөтә совет халҡының һуғышы булды.

Төҙөү көндәренән үк бөтә халыҡ һуғышы характерын алған был һуғышта беҙҙең халыҡ үҙенең социалистик Тыуған иленең намыҫын, азатлығын һәм бойондороҡһоҙлоғон яҡлап ҡына ҡалманы, бәлки шуның менән бергә бөйөк миссияһын — фашизм изеүенә әләккән Европа халыҡтарын азат итеү миссияһын да үтәне. Шуға күрә Бөйөк Ватан һуғышында совет халҡының еңеүенең бөтә донъя күләмендә тарихи әһәмиәте бар.

Совет государствоһына ҡаршы үҙҙәренең ҡолбаҫарлыҡ һуғыштарын башлағанда, гитлерселәр уны юҡ итеүҙе, совет халҡын физик яҡтан ҡырып бөтөрөүҙе йәки уны фашистик Германияның колдарына әүерелдереүҙе маҡсат итеп ҡуйҙылар. Доҡтриналары башҡа халыҡтарға ла улар шундай ук яҙмышты әҙерләнеләр. Прогрессив һәм алдынғы бөтә кешелек ерҙә фашизмдың ҡара көсөргә

ЯҢЫ ЗАЕМҒА БЕРҘӘМ ЯҘЫЛЫП, КОММУНИЗМДЕҢ БӨЙӨК ТӨҘӨЛӨШТӘРЕН ТИҘЛӘТӘБЕҘ

☆

ҺАҠЛЫҠТАРЫБЫҘ — ТЫНЫСЛЫҠ ӘШЕН ҠЫҒЫТЫР

Бүздәк районы Сөрмәсән ЛЭС-ы механизаторҙары яңы заем сығарыу тураһында СССР Министрҙар Советының ҡарарын шатлыҡ менән ҡаршыланылар.

— Государствоға үтәсһә бирган һаҡлыҡтарыбыҙ, — тине участка агролесомелиораторы ингән В. Карпова, — социалистик ауыл хужалығын артабан механизациялаштырыуға, көн-күрешебеҙҙе яҡшыртыуға ынәлтәлә. Быны беҙ үҙ ЛЭС-ыбыҙҙың мисалында күрәбеҙ. Былар быға тиклем ҡасандыр бушлыҡ, ялан ине. Ә хәҙер ҡарағыҙ, унда яңы әйҙәүестәр посёлкаһы барлыҡҡа килде. Тыҫҡа ғына вағыт эсендә ремонт мастерскойы, контора, ҡунаҡхана, стәловой, торлаҡ йорттар төҙәлде. Ҡыйыҡ электр станцияһы, дөйөм торлаҡтар водопроводы төҙәләсәк. Беҙ яңы заемға бер кешелә язылып, яңы төҙөлөштәрҙе тиҙләтеүгә актив булышлыҡ итергә тейешбеҙ.

Механизаторҙар ҡарарҙы хуплап бергәһе ҡарынан икенсәһе сығыш яһаны.

Алдынғы тракторист, сәсеүҙә сменаһын 150 — 160 процентҡа үтәүсе ингән Әхнәф Ғәбдрәхимов сығышында былай тине:

— Бөтә совет халҡы менән бергә, беҙ, механизаторҙар, илебеҙҙең тағы ла ҡеүәтлерәк һәм ҡыҙыраҡ булыуын теләйбеҙ. Шуға күрә мин яңы заемға ысын күңелдән языламын. Сөнки заемға биргән беҙҙең һаҡлыҡ аҡсаларыбыҙ һәйбәтләп илебеҙҙең ҡеүәтен тағы ла күберәк күтәрер, бөтә донъяла тыныслыҡ әшен нығытыр.

ЛЭС-тың бөтә механизаторҙары ла бергә-бергә сәғәт эсендә үк заемға тулыһынса ҡатнашырлыҡ бөттөләр.

Н. Дәүләтов.

Художник В. Викторов эшләгән, Госфиниздат тарафынан сығарылған плакат.
ТАСС фотохроникаһы.

Подписка суммаларын аҡсалата индерәләр

Хәйбулла. (Телеграф аша). Районлың хеҙмәтсәнәре СССР халҡ хужалығын үҫтереүҙең яңы Государство заемына ҙур бирелеүсән һәм ойошҡанлыҡ менән яҙылалар.

Өфөш ауыл Советы «Һаҡмар» колхозы колхозсылары бер сәғәт вағыт эсендә заемға яҙылып бөттөләр һәм подписка суммаларын тулыһынса индерҙеләр. Шулай уҡ был ауыл Советенән «Победа», «Берлек» колхоздарында. Йәнтеш ауыл Советенән «Боевая звезда» колхозында, «Ҡызыл ялҡын», «Таналык», «Красный Октябрь» колхоздарында ла заемға яҙылыу ойошҡанлыҡ менән үтте. Знаменка ауыл Совете хеҙмәтсәнәре подписка суммаһының байтаҡ өлөшөн шунда уҡ аҡсалата индерҙеләр.

И. Николаенко.

ПАТРИОТИК ҠҮТӘРЕНКЕЛЕК

Балабай ҡалаһы һәм районы хеҙмәтсәнәре ҙур хеҙмәт һаҡлыҡтарын государствоға үтәсһә юғары патриотик күтәренкелек менән бирҙеләр. Машиналар төҙәү заводының, нефтчыларҙың, ауыл хужалығы механизаторҙарының мәктәбенең, лесхоздың, ЛЭС һәм башҡа коллективтарҙың, Знаменка ауыл Советенең заемға яҙылыу айырыуса ойошҡанлыҡ менән үтте. Знаменка ауыл Совете хеҙмәтсәнәре подписка суммаһының байтаҡ өлөшөн шунда уҡ аҡсалата индерҙеләр.

И. Николаенко.

Колхозсылар взностарын срогынан алда индерәләр

Республиканың Баймаҡ, Бәрйән, Бөзәҙәк, Сәкмәғош, Хәйбулла, Ҡырмыҫҡалы, Мәкәр, Илеш, Шишмә, Борай райондарында колхозсылар араһында яңы заемды урынлаштырыу ғәйәт ҙур политик күтәренкелек менән дауам итә. Был райондарҙың колхоз крәҫтиәндәре, илебеҙҙә коммунизмдың бөйөк төҙөлөштәрен тиҙләтеүгә булышлыҡ итеү йөҙөнән, государствобыҙға үтәсһә йөҙҙәрсә мең һум һаҡлыҡтарын бирҙеләр. Улар заемға бирелеүсән яҙылыу менән бер үк ваҡытта, подписка суммаларын срогынан алда түләү ҡаҙ йәйелдерелә.

Совет патриотизмы

Совет халҡы, коммунистар партияһы һәм бөйөк юлбашсыбыҙ ингән Сталин етәкселегендә, СССР халҡ хужалығын аяҡҡа баҫтырыу һәм үҫтереүҙе бөш йыллыҡ планын уңышлы үтәп сыҡты. Һөҙөмтәлә илебеҙ үҙенең экономикаһын һәм культураһын артабан үҫтереүгә күтәреүгә өлгөште. Бөйөк Сталин инициативаһында Советтар Союзында коммунизмдың гигант материаль-техник ҡорамалдары төҙөлә. Совет кешеләре бындай грандиоз төҙөлөштәрҙе хеҙмәттәре менән генә түгел, бәлки үҙ һаҡлыҡтарын государствоға үтәсһә бирелеп тороуҙары менән дә актив ҡатнашлыҡ итәләр.

Беҙҙең Яңы Балтач ауыл Совете хеҙмәтсәндәре коммунизмдың бөйөк төҙөлөштәрен тиҙләтеүгә ынәлдерәсәсәк яңы заемдың сығарылыуын шатлыҡлы ваҡиға итеп ҡаршыланы һәм уға бергәм яҙылды. Ауыл Совете күҙәмәһә урынлаштырылған заем суммаһы ике бөш мең һумға барып етә. Колхозсылар тәүге көндә үк утыҙ мең һумын аҡсалата индерҙеләр. 75 йәшлек ҡарт колхозсы Сафуан Бадыков үҙенең һаҡлыҡтарынан государствоға ҡурт һөҙ һум бирҙе һәм аҡсаһын шунда үк индерҙе.

Колхозсылар яңы заемға шулай бергәм яҙылып һәм взностарын срогынан алда индереп, совет патриотизмының гүзәл өлгөләрен күрһәтәләр.

М. Юлдашев,
Сәкмәғош районы Яңы Балтач ауыл Совете председателе

Ҙур күтәренкелек менән

Помағужа районы хеҙмәтсәндәре халҡ хужалығын үҫтереү заемына подписка башланыуын ҙур шатлыҡ менән ҡаршы алдылар. Тәүге көндәрҙә үк яңы заемға яҙылыу ҙур активлыҡ менән башланды.

Максим Горький исемендәге ауыл хужалығы артели члендәре 47210 һумлыҡ заемға яҙылып, 35 мең һумын аҡсалата индерҙеләр. Колхозсы ингән Бирюков 750 һумға, ингән Иштыков 700 һумға яҙылып, шунда уҡ түләп ҡуйҙылар.

Заемға яҙылыу башҡа колхоздарҙа ла уңышлы бара. Иртүбәк ауыл Советында ла подписка 41475 һумлыҡ суммаға тошкил итә. Уның 25 мең һумы аҡсалата индерелгән.

Ә. Исәнбәв.

КОЛЛЕКТИВТЕҢ БЕРҘӘМЛЕГЕ

Өфө. СССР халҡ хужалығын үҫтереүҙең яңы Государство заемы МТС һәм ер органдары работниктарҙа профсоюзының өлкә комитеты коллектив члендәре араһында уңышлы урынлаштырылды.

Бында 30 минут эсендә коллектив члендәре бөтәһе лә заемға яҙылып бөттөләр.

СМЕНА НОРМАҺЫН ҮТӘҮ ҺӘМ ЯҒЫУЛЫҠҠА ЭКОНОМИЯ ЯҺАУ—ҺӘР БЕР ТРАКТОРИСТЕҢ НАМЫҪ ӘШЕ

☆☆

Алдынғы сафта

Раевка бәртекле аҙлыҡ совхозы механизаторҙары Иван Бунеев сәкырыуы буйынса юғары урожай үҫтереп алыу өсөн ярышҡа ҡушылып, бик мөһим йөкләмәләр алғайнылар.

Совхоздың Линда бүлексәһендә эшләүсе трактористарҙан Косачев һәм Кочедыков ингәштәр смена нормаларын арттырып үтәп, ярышта ин алдынғы сафта баралар. Улар 4 көн эсендә 2431 гектар майҙанда тупҡа һөрәлгән ерҙе тырматып сыҡтылар. Май байрамы хөрмәтенә стахановсы вахтаға баҫып, ингән Кочедыков ЧТЗ тракторы менән һәр көн һайын 96 гектар аҙлыҡ сәсеп, ес көн эсендә 292 килограмм яғыулыҡҡа экономия яһаны. Ә ингән Косачев С—80 тракторы менән көн һайын 130 — 145 гектар аҙлыҡ сәсеп, 342 килограмм яғыулыҡҡа экономия яһаны.

Механизаторҙарҙың бына шулай намыҫ менән һәм тырышлыҡ эшләүҙәре арҡаһында совхоздың Линда бүлексәһе 1222 гектар майҙанда ирта культуралар сәсеүҙе 6 эш көнөндә тамамланы.

Ғ. Ғәйнетдинова.

Трактористка Дәүытова смена заданиеһен арттырып үтәй

Күндрәк МТС-ының трактор бригадалары араһында йәйелдерелгән социалистик ярышта ингән Вахитов етәкселек иткән бригада алдынғылыҡты алып тора. Был бригада механизаторҙары «Яңы юл» колхозының хеҙмәтсәндәре.

МТС-тың алдынғы трактористкаһы, ВАССР Верховный Совете депутаты ингән Ғәлиһһан Дәүытова социалистик ярыш инициаторы булып тора. Үҙ ДТ — 54 тракторы менән һәр сменала 38 гектар урынына 55—65 гектар аҙлыҡ сәсә. Уның өлгөһөндә эшләгән трактористарҙан Дәүыт Вахитов, Бәкер Ғәбитов, Мулланур Сәйәрғолов ингәштәр ҙә смена нормаларын арттырып үтәйҙәр.

Механизаторҙарҙың тырыш хеҙмәте һөҙөмтәһендә «Яңы юл» колхозы ирта культуралар сәсеүҙе агротехник срокторҙа үткәреүгә өлгәште. Алдынғылыҡты яулап алған ингән Вахитов бригадаһына МТС-тың күсмә Ҡызыл Байрағы тапшырылды.

Ә. Әүхәдиев.

Йыллыҡ план биш көндә үтәлде

Тәбиғәттә үҙгәртеүҙә урман хужалыҡтарының бурысы ҙур һәм почетлы. Шәраҙ лесничествоһының работниктәре был бурысты намыҫ менән үтәү өсөн көстәрен аямайҙар.

Былтыр беҙ 37 гектар урынына 117 гектар майҙанда ағас ултырттыҡ. Шуның 90—92 процентә яҡшы үҫешләнде. Бигерәк тә оя тәртибендә ултырылған имәндәр тиҙ үҫтеләр. Үткән йылғы ултырыҡтарҙы нығытыу өсөн беҙ көҙ һәм ҡыш көндәренә үк әҙерлек алып барҙыҡ. Быйыл ултыртылаһы ағастар өсөн ер, әрлек әҙерләнде. Урман ҡарауҫылар, колхоздарҙағы ағас ултыртыу звеноларының етәкселәре менән ун көнлөк техминимум үткәрелде.

Әҙәү лесничество работниктәре ҙур әҙерлек менән ҡаршы алдылар. Ағас ултыртыу эшен биш көнгә тамамлап, йыллыҡ планды арттырып үтәнеләр. Илле гектар урынына илле һигеҙ гектар майҙанда имән, ҡарағай, ҡайын ултыртылды, 2,5 гектар майҙанда питомник булдырылды.

Лесничество үҙ планын үтәп кенә ҡалманы, ә күп кенә колхоздарға ла ярҙам итте: питомниктән ағас бирҙе, ултыртырға яҡлы ағастарҙы урмандарҙан һайлап алыуҙа булышты.

Ағас ултыртыу менән генә эш теүәлләнмәне. Үткән йылдарҙа ултыртылған ағастарҙы ҡарарға, төрбаларға көрәк ине. Ике йөҙ гектар майҙанда һәр ағастың тәбә йомшартылды. Көрәған ботаҡтар һындырып алынды, ауырыу ағастар урынына таҙа ағастар ултыртылды. Лесничество работниктәренең тырыш хеҙмәте арҡаһында беҙ быйыл да Туймазы урман хужалығы лесничестволары араһында бер-секелекте алдыҡ.

Был уңыштарға өлгәшеүҙә агит-массовый эштең дөрөҫ ҡуйылыуы ҙур ярҙам итте. Бик көнгә бер звеноларҙың, урман ҡарауҫыларының үткәлгән эштәре тикшерелеп барылды һәм алдынғы звенога «ин яҡшы урман ҡарауҫы» тигән флажок бирелде.

Локтева Нина, Семенова Мәрйә һәм Тәхбәтшина Мәһинә ингәштәр Май аҙағы урынына көндәлек нормаларын 200 — 300 процентҡа үтәнеләр. Урман ҡарауҫы Сәмиуллин Ҡәнфулла звеноһы уң көнлөк эште ес көндә үтәп, 6 гектар ағас ултыртты.

Хәҙер беҙ пландан тыш ағас ултыртабыҙ, питомник әҙерләйбеҙ һәм ултыртылған ағастарҙы тулыһынса үҫтереү өсөн тырышабыҙ.

М. Хәмзин,
Шәраҙ лесничествоһының лесниге.

Емеш-еләктән мул урожай алыу өсөн

Беҙҙең колхозда емеш-еләк баҡсаһын үҫтереүгә, төрбаларға ҙур иғтибар бирелә. Коллективләшеүҙең беренсе йылдарында ук бөҙә емеш-еләк баҡсаһы ҡалышайны. Быны ошо ваҡыттан бирле мин һәр ваҡыт баҡсасылыҡта эшләп киләм. Тәүге йылдарҙа баҡса 1,5 гектар майҙанға ғына ойошторолғанлыҡтан, мин был эште яңғыҙым ғына эшләнем. Баҡсаның майҙаны йылдан-йыл арттырыла килеп, хәҙер инде 12,6 гектарға етте. Баҡсала 1,3 гектар алма ағастары, 4,6 гектар ер еләктәре, 2,4 гектар ҡурай еләктәре һәм башҡа емештәр үҫтерелә. Шулай уҡ питомник тә бар.

Үҙған йылда баҡсанан 40 мең һум доход алынды. Быйыл беҙҙең бригалабыҙ члендәре баҡсанан 60 мең һумдан да кәм булмаған доход алырға һүҙ бирҙеләр.

Быға тиклем беҙҙең баҡсала виноград үҫтерелмәне. Быйыл 0,5 гектар майҙанға виноград үҫтерәләсәк. Бының өсөн етерлек тиклем виноград үҫентеләре әҙерләнде.

Ә. Вахитов,
Балтач районы Жданов исемендәге колхозының емеш-еләк баҡсаһы бригадиры.

ЯҒЫУЛЫҠТЫ АРТЫҠ ТОТОНАЛАР

Баҫыу эштәрендә яғыулыҡҡа һәм майлау материалдарына экономия яһау тракторҙар эштәренең үҙенә тешәү хаҡын арҙанайтыуҙа төп шарттарҙың береһе булып тора. Ләкин Ҡандра МТС-ында быныһы экономия өсөн ҡорау тейешенсә ойошторолмаған. Бында баҫыу эштәренең тик тәүге биш көнөндә генә 4 тонна самаһы яғыулыҡ артыҡ тотолған. Ингән Городище етәкселек иткән трактор бригадаһында яғыулыҡ материалы айырыуса күп расходланған. Был бригада «Правда» колхозын хеҙмәтләндерә. Уға 1953 килограмм яғыулыҡты норманан тыш файҙаланған. «Большевик» колхозын хеҙмәтләндергән ингән Ғәлиуллин бригадаһында яғыулыҡты артыҡ тотоноуҙ 1153 килограмм, ингән Ғабдуллин бригадаһында 514 килограмм тәшкил итә.

Яғыулыҡ материалын артыҡ тотоноуҙа төп сәбәптәрҙең береһе трактордың туҡлы кеүәтен файҙаланып өлгөрмәүҙән тора. Мәҫәлән, был МТС-та СТЗ—НАТИ тракторына, 3 сәскес тағлау урынына, 2 сәскес тағлап йөрөтәлә. Ҡайһы бер бригадаларҙа С—80 тракторына тик 16 тырма ғына тағыла. Молотов исемендәге колхозды хеҙмәтләндергән трактор бригадаһы бригадирө ингән Ғатауллин былны тағылмалар етешмәү менән аңлатырға тейеш.

Учетчиктар трактористәрҙең яғыулыҡты тотоноуы тураһында учет ҡағыҙҙарына яҙыуҙы кәнәҙә үткармәйҙәр. Ә бригадирҙәр был эште тикшермәйҙәр.

МТС-та хатта яғыулыҡ һәм майлау материалдарын түгеү-ҡойоу, әрәм итеү фактҙары ла бар. Мәҫәлән, ингән Мәхәмәтшин етәкселек иткән бригада трактористе ингән Хәйруллин картерҙе ялмаһынса йөрөтән. Һөҙөмтәлә уның бөтә май материалы ағып бөткән һәм подшипник пропән. Шул арҡала был трактор 2 тәүлек эшламай ултырҙы.

Ҡандра МТС-ы етәкселәре яғыулыҡ һәм майлау материалдарына экономия яһау өсөн механизаторҙар араһында социалистик ярышты кин йәйелдерергә тейештәр.

С. Меликов.

Иван Бунеев өлгөһөндә

Социалистик Хеҙмәт Геройы Иван Бунеевтең эш методына нығлы эйә булыу минең төп бурысым булып тора. Яңғы баҫыу эштәре башланып китеү менән үк мин үҙ эшемдә ошо методты ҡуллана башланым. Башта ҡыйынырак булды. Сөнки, тәжрибә аҙырак ине әле. Ныҡлыҡҡа трактор простой яһай торғайны. Туҙы килеш сәғәт графигы менән эшләр өсөн бөтә агрегаттың аныҡ эшләүенә ирешергә кәрәк булды.

Һуңғы ваҡыттарҙа сәғәт графигы менән эшләү хеҙмәт итештерә-ленгән күтәреүгә мөмкинлек бирҙе. Смена нормаһы арттырып үтәлә, яғыулыҡҡа байтаҡ экономия яһала. Мәҫәлән, үн эш көненә мин үҙемдең яҙғы сәсү өсөн бирелгән эш нормамды арттырып үтәнем. Был сәсү өсөн план 147 гектар ине, минең иҫәптә хеҙер 200 гектардан артыҡ эшкәртелгән ер бар. Ә яҙғы баҫыу эштәре тамамланғанға тиклем был һан тағы ла артасаҡ. Ошо арҡала 270 килограмм яғыулыҡҡа экономия яһаным. Был бөтә бригада яһаған экономияның 30 процентын тәшкил итә, тигән һүҙ.

М. Керимов,
Учалы МТС-ының трактористе.

ЕНЕУСЕЛӘР ҠАЛАҺЫ

Маскәү — Сталинград поезы үҙенең йүнәлеш станцияһына барып етер ваҡытта пассажирҙарҙағы репродукторҙарҙа музыка яңғыраһа, һәм диктордың ғорур тауышы ишетелә:

— Поезд ике тапҡыр герой ҡалаға килә...

Озаҡламай ҡаланың емерек йорттары, улар араһындағы күтәргес бейек кранлар бер-бер артлы тороп ҡалалар, һәм поезд станцияға килеп туктай. Перрондан сығыу менән герой-Сталинграттың тәүге күренеше күҙ алдыңа баҫа. Элекке гүзәл вокзал емерек. Ләкин унда хәҙер ҡыҙыу тормош бара. Контейнерҙарға тултырылған кирбестарҙы күтәргес кранлы тәҙәүәсе бинаның өстөнә күтәрә. Унда ла, һуҙаҡ ла шунай уҡ эш ҡайнай. Биш-алты ҡатлы йорттарҙың өлгәйеп-өлгәйеп тороған емерек стеналары күренә. Уларҙа йәшәү өсөн яраҡлы бер генә нәмә лә юҡ. Улар бөтә тәҙәүәләр шулай, бөтә урында емерек йорттар бар. Сөнки гитлерсы фашистар бер генә йорт йәрҙо ла ҡалдырмаҫҡа тырышып, ҡаланы ут яғырып, гүзәл ҡаланы инҙереп тәмам емерттеләр. Бында производительность предприятиеларенең, ҡала хужалығының бөтәһе лә, торлаҡ фондының 85 процентә емерелгән ине.

Ләкин хәҙер ҡала ҡайнай. Ул киреше, тергәнгәрелә, яңыра. Вокзал янында уҡ Сталин музейы, яңғыҡ баҫтырылған главпочтамт, тимер юл управлениеһе... Емерек йорттар араһында яңылары, элекке-гә хәҙерге, ҙурлыҡ һәм гүзәллектәре менән. Улары ла хәҙер күп, бик күп. Ә әҙәмдәрҙең йәшәү менән ҡайтәләнеп бөткәнен төҙәй. Ҡаланың элекке әрәмә-кисәк йәшәүҙәре урынына хәҙер яңылары ҡалҡып тыуа, тар урамдар, тыҡрыҡтар киңәйтелә һәм төз итеп төҙөлә.

Бына Үҙәк универмаг. Унын подвалында бер ваҡыт фәҡирҙар ял йәшәүсе ингән ине. Хәҙер уның мөһабәт алыусы ла юҡ. Тик универмаг ҡаршыһындағы кинлек — Кәрәштә һәләк булған геройҙар майҙаны янына был тирәлә ҙур истәлек һалалай. Бында хәҙер ҙур темп менән драма театры биналһын төҙөйҙәр, бынан ирҙәк тыҡрыҡ урынына һуҙылған киң һәм гүзәл урам башланып китә. Уға озон. Йорттары бөтәнләй яңы, ҙурт бинҙ ҡатлы, бер конструкция менән эшләнгәндәр. Был урамда күптән түгел генә булып үтҡән ҡанлы ҡыйралыштың эҙе лә юҡ хәҙер. Уны төҙәүселәр ҙә, уға йәшәргә башҡаселәр ҙә тырышып, ашығып ҡаланың ҡайһы ерендә ҡалғанлығын онотҡандар кеүек. Ләкин ундағы ҡайһы бер йорттарҙың ҡалдыҡтарын, ҡайһы бер урамдарҙың ҡыйыҡ-мойоҡтарын ҡалдырғандар. Улар, бөтә ил халҡы кеүек үк, был төҙөлөштәргә ярҙам итәләр, унда ҡатнашалар. Ҡаланың һәр бер хеҙмәтсәне үҙенең хеҙмәтен, пландан тыш бирҙән продукцияһын, экономияланған материалын коммунизм төҙөлөшенең фондына тип атай. Һәр урында сталинградлылар авангардта, улар һәр ваҡыт хеҙмәт вахтаһында. «Красный Октябрь» заводының материалдарында, трактор заводының ҙур конвейерында, төҙөлөш майҙансарҙарында, судоверф стапельдәрендә, герой Петров исемендәге заводтың цехтарында, тимер юл депоһында — ҡаланың һәр урынында эшселәр бөгөн стахановсы хеҙмәт өлгөләре күрһәтәләр. Тыуған илгә достоин булып итеп, коммунизм төҙөлөштәренә ярҙам итәләр. Ҡаланың 60-тан артыҡ предприятие һәм төҙөлөш ойошмаһы уларға шефлыҡ ярҙамын күрһәтә.

Сталинградтың емерелеүе ҡот осорорлоҡ ине. Совет кешеһен аңламаған кешеләр «юҡ, булмаҫ, ул аяҡҡа баҫтырырлыҡ түгел», тинеләр. Ләкин партия һәм халҡтың көсе ҙур. 1943 йылдан алып ҡаланы аяҡҡа баҫтырыуға ҡурт миллиард һумға яҡын средство бирелде. Уның промышленноҫе хәҙер һуғышҡа тиклемге кимәлдән яҡынраҡ эшләй, хәҙер продукция етештереү 31,5 процентҡа артыҡ. Бында хәҙер нефтекачаҡа, экскаватор, буксир параходы, баржа, яңы маркалы трактор кеүек яңы төр продукциялар ҙа етештерелә.

Сталинград кеүек, тик Совет илендәге ҡалалар ғына төҙәлергә мөмкин. Узған һуғыш был әсенә бында 1321 мең квадрат метр торлаҡ майҙаны төҙөлә. Хәҙер ҡаланың торлаҡ фонды һуғышҡа тиклемге кимәлдән 85 процентен тәшкил итә. Тыныслыҡ урамында кеүек төҙөк квартҡалар ингән Сталин исемендәге һәм Металлургтар проспекттарында за. Волга яры буйында ла күп. Культура көн-күреш учреждениеларенең биналары за ҡаланы матурлана. Хәҙер ҡалала 87 мәктәп, 90 балалар баҡсаһы, 38 балалар ясленә, 4 институт, 9 техникум, 19 больница, 5 кинотеатр, 2 театр, 32 клуб, «Красный Октябрь» заводының техниктар йорто һәм башҡа бик күптәр эшләй. Автобус һәм трамвай хәрәкәте, энергетика хужалығы аяҡҡа баҫтырылған. Тағы ла күп, бик күп төрлө эштәр башҡарылған бында.

Ләкин тағы ла күберәк эштәр күҙ алдында тора. Сталинград бейек төҙөлөштәр үҙәге булыу менән бергә үҙе лә зурыраҡ, матурыраҡ һәм төҙөклөндерелгән ҡала булырға тейеш. Киләсәктә орҙан һәм бәй электр энергияһын етештереү ҡалала яңы промышленность предприятиеларен тыуҙырасаҡ, хеҙмәтсәнәрҙең көн-күрештәре тағы ла яҡшыртыласаҡ. Волга—Дон һыу юлын эксплуатацияға бирҙе Сталинградты бик яңғыҙҙан эре эске портына әүерелделәр.

Был төҙөлөштәр, бөтәһенән элек, ҡаланы яҡын-тирәк промышленность предприятиеларен тыуҙырасаҡ, хеҙмәтсәнәрҙең көн-күрештәре тағы ла яҡшыртыласаҡ. Волга—Дон һыу юлын эксплуатацияға бирҙе Сталинградты бик яңғыҙҙан эре эске портына әүерелделәр.

1951 йылда Сталинградтың төҙәүселәре, ингән Сталинға хат яҙып, үҙҙәренә социалистик йөкләмәләр алғайнылар. 5 декабргә тиклем ҡалала 135 мең квадрат метр торлаҡ майҙаны, 37 культура-тормош учреждениеларе өсөн бина төҙәләсәк. Яңы поликлиника, яңы мәктәптәр бит улар. Сталинградта быйыл гранит һәм мәрмәрҙән төҙәлгән пландарий ҙа булдырасаҡ. Связь йорто, банк бинаһы, 300 урынлыҡ гостиница, Юстиция йорто, Архитектордар йорто, Хеҙмәт дворецы, яңғыҙ ингән төҙәлгән 50 яңы магазин, столовойҙар, 400 мең квадрат метр асфальтланған юл, тротуар һәм башҡа бик күптәр.

Вокзал — монументаль әрәм биналарҙың береһе. Уның архитектураһы, Сталинградтың героикаһын күрһәтеүсәндәрен, тобиғи таш һәм плиталар менән йәйәсәсәк.

Кәрәштә һәләк булыусылар майҙаны бөгөн үҙҙән кәрәштәрҙә тупланған ҡанлың бушҡа ингәүен күрһәтеп тора. Уға инде байтаҡ ҡына кинәйтелгән. Бында ҡаты-чет таҡтаһына төҙәлеүсән ин күренекле кешеләрҙе яҙыла. Бында алыҫ түгел урында коммунизмдың бейек төҙөлөштәренә картаһы тора. Һәм шунда уҡ коммунизм эҙәрлекһеҙ ингән Сталинға гранит постамент өстөнә бронза скульптура яһалып ҡуйылған. Шулай уҡ Тыныслыҡ, Курск, Краснознаменка урамдарын һәм Геройҙар аллеяһын төҙөлөндереүҙең бөтә комплексы ла тамамланыу алдында тора.

Ингән Сталин исемендәге проспект ҡаланың төп магистрале буласаҡ. Уға, быларҙы үҙәк район—Сталин районы аркыры үтеп, трактор заводынан ҡаланың көнсыҡ райондарына сағыу бөтә ҡала менән һуҙыла. Уның проектында бульвар за, йәшеләндерелгән тротуарҙар за бар. Скуәрҙар, фонтандар проспекттың бизәп торор. Царица йылғаһында уға ҙур тимер-бетон күпер менән тоташтырылаҫаҡ. 40 километрға һуҙылған был гүзәл проспекттың бөгөнгә көндә ҡайһы бер контурҙары ғына күренһә лә, якын йылдар эсендә уға, төҙөлөп бөтөп, үҙенә күрә ҙур биналар, институттар, йәшерттәр менән балҡып торасаҡ. Красный Октябрь, Баррикада, Сталин, Ворошилов райондарында проспекттың күп төҙөлөштәре тамамланыуға яҡын.

Былтай төҙөлөштәр ҡаланың бөтә райондарында, кварталдарында башҡарыла. Һәр иртәне Тыуған илгә яҡты тойғо тауҙар артынан күтәрелеп сыҡҡас та уның нуры яңы төҙөлөш өстөнә төшөп Сталинградтың батыр төҙәүселәрен ҡотлай, ҡаланы йылы нурҙарға күмә. Бөгөн дә былай сәсү сәғәттәрында. Шуға күрә ла герой-ҡаланың хеҙмәтсәндәре 9 май көнөн үҙҙәре тыуҙырған байрамға иҫәпләп ҡаршы алдар, уны яңы еңеүҙәр менән билдәләйәсәк.

Бейек юлбашсы хөрмәтенә төҙәлгән был яңы Сталинград ҡаланы Волга буйындағы ҡалаларҙың ин ҙурыһы, ин гүзәле булып коммунизм маяҡлай алыҫ-алыҫтарға, мәңге-мәңгегә балҡыясаҡ.

Ғ. Ибраһимов.
Сталинград ҡалаһы.

СПЕЦИАЛИСТ ҠӘҢӘШТӘРЕ

Крамбе—яңы майлы культура

Крамбе — үсеп өлгөрөү яғынан бер йыллыҡ үсемлек. Уң ботаника системаһы яғынан әүөрнәле сәскәләләр төркөмөнә инә. Был үсемлек Абиссинияла ҡыраҡай рәүештә бик ҡиң таралған. Уң Воронеж ботаника баҡсаһында өйләүсе совет ғалимдәре тарафынан 1932 йылда ғына киләрелде һәм тикшерелде. Һөҙөмтәлә уның өрлөгөнда май барлығы беленде. Был май аҙыҡ өсөн ярамлы булып тора.

1942—1943 йылдарҙа Башҡортостан шарттарында крамбене үҫтереү буйынса һынау эштәре үткерелде. Тәжрибәләр уны баҫыуҙарҙа үҫтерергә мөмкин икәнлеген күрһәтте.

Крамбенең вегетатив ҫроғы 85—120 көнгә һуҙыла. Яҙғы һәм көҙгө ҡыраҡайҙан ҡурҡмай. Пулдән түбән 5 градуҫҡа тиклем булған ҡыраҡайҙы ул өнсөл киҫерә. Ул, сәскәндән һуң 5—6 көндә шытып сыға башлай. Крамбенең һабағы тармаҡланып үҫеүсән булып, бейеклеге 80—90 сантиметрға етә. Сәскәһе дүрт япраҡлы һәм аҡ төҫтә була. Өрлөгө йомшаҡ жабыҡлы сәтләүек рәүешендә булып, мең өрлөктөң ауырлығы 8-10 грамм самаһы тарта. Крамбенең май сығышы 53 процент тәшкил итә.

Беҙҙең Башҡортостан шарттарында крамбенең һәр гектарҙан уртаса урожайы 15-20 центнер самаһына тура килә. Иглин районының Өхлебинин мәктәбе, Бишбүләк районының Ҡыңғыр-Мәнәүел мәктәбе уҡыусылары үҙҙәренең тәжрибә участкаларында һәр йылды был культураһан юғары урожай алдылар. Улар крамбе өрлөктарын күршө колхоздарға биреп, был культураның таралыуын йылдан-йыл киңәйтәләр.

Баҫыуҫылыҡ сәсеү әйләнешендә крамбене ужым аштығы. Йәки көнбағыш, картоф кеүек, пропашҡы культуралар артынан сәсергә кәрәк. Крамбе өсөн билдәләнгән ер 20—22 сантиметр тәрәнлектә көҙҙән һөрөлгән булырға тейеш. Туңға һөрөлгән ер иң көнө биреүе мөмкинлек булыу менән тырматыла. Крамбе үҫемлеге минераль ашламаларға бик һиҙгер. Фосфорлы һәм калийле ашламалар уның урожайын һәм май процентын күтәрәләр. Шуның өсөн крамбе аҫтына һәр бер гектарға суперфосфат 3 центнер, калий тоҙо — 1—1,5 центнер күләмдә көҙҙән индерелә

Крамбе, юғарыла әйтелеүенсә, яҙғы ҡыраҡайҙан ҡурҡмай. Шуның өсөн уны майҙың тәүге яртыһынан өлөк тә сәсергә ярай. Сәсеү өсөн ҡәҙәттәге сәскәстәр ҡулланыла. Сәсеү ысулдарынан иң яҡшыһы 40—45 сантиметр аралы тәҙмә сәсеү иҫәпләнә. Сәсеү нормаһы һәр гектарға 8—10 килограмм. Өрлөк күмдереү тәрәнлеге 3—5 сантиметр.

Крамбене үҙ ваҡытында яҡшылап тәрбиәләү — юғары урожай үҫтереүҙә хәл иткес шарттарҙың береһе. Шуның өсөн крамбе шытып үҫә башлағас та, тәҙмә араларын ҡул мотығаһы йәки ат пропашниктәре менән йомшартырға кәрәк. Рәт араларын икенсе тапҡыр эшкәртеү үҫемлектәр тармаҡлана башлағас, ә өсөнсө эшкәртеү сәскә атыу алдынан үткәрелә. Өҫтәмә азытландырыу икенсе йәки өсөнсө эшкәртеү алдынан индерелә. Был мәҡсәттә тирес шыйыҡһаһы, көл һәм көл тиҙәге файҙаланыла.

Крамбе үҫемлеге тиҙеү өлгөрмәй. Шуның өсөн 80—85 процентҡә өлгөрөүө менән йыйнай башларға кәрәк. Уны йыйнау өсөн ҡул урағын, лобогрейка йәки комбайнды файҙаланырға мөмкин. Ул ябай молотилкалар менән, каток һәм сыбағастар менән һуғыла. Уның орлоғо ҡоро һәм йылы биналарҙа һаҡланырға тейеш.

Крамбе — Башҡортостан өсөн яңы май культураһы ул. Беҙҙең республикабыҙ өсөн уның киләсәге бик ҡиң. Башҡорт АССР-ы Министрҙәр Советы 1951 йылдың 9 мартында махсус ҡарары менән был культураны Башҡортостанда ҡиң рәүештә үҫтерергә тигән ҡарар ҡабул итте, колхоздар өсөн 1951 йылға сәсеү планы билдәләнде, орлоҡ менән тәьмин итеү саралары күрелде.

Ғ. Ашрәмов,
биология фәндәре кандидаты.

Ҡарбуҙ һәм ҡауын үҫтереү

Ҡабаҡ, ҡауын, ҡарбуҙ кеүек баҡса культураларында витамин һәм шәкәр бик күп. Улар кеше организмы өсөн диәт азыҡтары булып иҫәпләнәләр. Шуның менән бергә, улар хужалыҡҡа зур доход килтерәләр. Мәләүез районының «Пөгөш», «Игенсе», «Пробуждение» һәм Чапаев исемендәге, Мәҡәр районының «Восток», Стәрлетамаҡ районының «Ударник», Дәүләкән районының «Ҡыҙыл Урал» һәм Каганович исемендәге колхоздары ҡауын-ҡарбуҙ үҫтереүҙән йыл һайын 80 — 100 мең һум доход алалар.

Башҡортостанда әлек бындай культуралар байтаҡ зур майҙандарҙа үҫтерелде. Мәҡәр, Мәләүез, Стәрлетамаҡ, Ғафури райондары колхоздары баҡсаларҙы йыйнаҡ һәм күп буйҙарында, ә йәнә райондары колхоздары тау битләүектәрендә урынлаштырҙылар. Дымлы һауа тәңгә һаҡындарҙы йомшарта, шулай уҡ битләүектәрҙә һаҡындар һирәк була.

Республиканың йәнә райондарында ҡарбуҙ-ҡауынды ябай ысулла сәсеү киң таралған. Бында еметтар бик уңа. Йәй бик һаҡлын килгән айырым йылдарҙа ғына урожай түбән була.

Алдынғы баҡсасылар яҙғы ваҡыттың кимәтен баһалай беләләр. Йәнә райондарҙа ҡарбуҙ, ҡауын һәм ҡабаҡ мөмкин тиклем иртә сроктарҙа, 1 — 10 майҙа сәсәләр. Әммә, иртә сәсеү яҙғы һаҡлындарҙан һаҡлауҙы талап итә. Әгәр ҙә һаҡлап булмаһа, ул саҡта май аҙағында һәм июнь башында яңынан сәсәләр. Был мәҡсәттә запас орлоҡтар булдырыла.

Башҡортостандың төньяҡ һәм урман райондарында ла ҡарбуҙ-ҡауынды сәсергә мөмкин. Яҡшы тәрбиәләгәндә ул был райондарҙа ла юғары урожай бирә. Урман райондарҙа ҡарбуҙ-ҡауынды рассадалар менән ултыртырға, тупраҡты йылытыу саралары күрергә кәрәк.

Тупраҡты йылытыу өсөн, ғәҙәттә, тарланы кыҙған тиерҙән түтәләр эшләнә һәм бында ҡарбуҙ-ҡауын олпат үҫтерелә. Ояға тупраҡ һалына. Иң еңеле — рассаданан ултыртыу. Рассадалар торф көршәктәрҙә йәки сиҙәм кәстәрҙә үҫтерелә. Май башларында ярым йылытылған парник буллырыла. Парник өсөн ҡалын тирес һалына һәм өҫтенә тупраҡ түшәлә. Шунда рассада көршәктәре йәки кәстәре урынлаштырыла һәм 10 — 15 майҙа уларға ҡарбуҙ һәм ҡауын сәселә. Кәсле үҫентеләр 5 — 10 июнгә баҡсаға күсерелә. Ултыртҡанда 1,5—2 метр аралыҡ ҡалдырыла. Ултыртыуҙан әлек рассадаға һыу һибелә. Ултыртҡандан һуң да һыу һибергә кәрәк. Был эш 1-2 көн дауам итә. Бында аШламалар индереү тағы ла яҡшы. Йәй буйына 2—3 тапҡыр ашларға мөмкин. Үҫә бара, һәр бер ояла 3 төп үҫенте ҡалдырыла.

Бер гектар майҙанда ултыртыу өсөн 3—3,5 мең төп йәки 10 мең үҫемлек ҡауын йәки ҡарбуҙ кәрәк. Бер гектар ҡауын һәм ҡарбуҙ 30—50 мең һум доход бирә.

С. Умов,
ауыл хужалығы фәндәре кандидаты.

Радио көнөнә арналған тантаналы ултырыш

7 майҙа Өфөлә ҡала партия, совет һәм общественный ойошмалары вәкилдәренең радио көнөнә арналған тантаналы ултырышы булды.

Радио көнө тураһында доклад менән Башҡорт радиоинформация комитеты председателе ингәш Шафиков сығыш яһаны.

Унда ҡатнашыусылар зур күтәренкелек менән бөйөк юлбашсыбыҙ ҡәҙерле Иосиф Виссарионович Сталинға ҡотлау хаты ҡабул иттеләр.

Ултырыштан һуң радиоинформация комитеты, Башҡорт государство опера һәм балет театры артистәре тарафынан зур концерт ҡуйылды.

Дүрт держава сит ил эштәре министрҙәре урынбаҫарҙарының әҙерлек кәңәшмәһе

ПАРИЖ, 7 май, (ТАСС-тың махсус хәбәрсәһе). Дүрт держава сит ил эштәре министрҙәре урынбаҫарҙарының әҙерлек кәңәшмәһе 7 майҙа үҙ эшен дауам иттерҙе. Франция вәкиле Нәроди председателлек итте.

Һуңғы ултырыштарҙа бөтә кәңәшмә барышында күҙәтергә мөмкин булған ике линия айырыуса асыҡ күренде. Атап әйткәндә, СССР делегацияһы тарафынан үткерелгән үҙ-ара ҡабул ителерлек нигеҙҙә килешеүгә өлгөшөү линияһы һәм көн тәртибе буйынса килешеүҙе АҠШ, Великобритания һәм Франция делегацияһы тарафынан үткәрелеүсе өҫөү линияһы.

Кәңәшмәлә барлыҡҡа килгән хәл өсөн яуаплылыҡтан ситкә китергә маташып, АҠШ вәкиле Джессеп, 7 майҙағы ултырышта, СССР делегацияһы йәнәһе өс державаның 2 майҙа индерелгән тәҡдименә яуап бирмәне, тип белдерҙе.

СССР вәкиле Громыко, СССР делегацияһы өс держава тәҡдименә ҡарата үҙ позицияһын демонстрацияларайы инде, тип хәтергә төшөрҙө, Джессептең был раҫлауын кире ҡаҡты.

Франция вәкиле Нәроди ҡоралланыуҙар һәм ҡоралды кәстәр тураһындағы мәсьәләнең өс делегация тәҡлим иткән формулировкаһын яҡлап, Джессеп «дәлилдәрен» ҡабатланы.

Унан һуң СССР вәкиле Громыко сығыш яһаны.

— Совет делегацияһы, — тине ул, — өс держава вәкилдәренең һуңғы тәҡдимдәренә ҡарата үҙ позицияһын демонстрацияларайы инде. Шуға күрә мин бөгөнгө ултырышта Дәвис һәм Нәроди тарафынан әйтелгән һүҙҙәр айҡанлы айырым иҫкәртеүҙәр менән генә сикләнәм. Үҙ тәҡдимдәрен яҡлап, шулай уҡ совет делегацияһы индергән тәҡдимдәрҙе тәнҡитләп сығыш яһап, Дәвис, өс держава тәҡдимдәре совет делегацияһы күйған ике мөһим мәсьәлә тураһында, атап әйткәндә, Германияны демилитаризациялау тураһында һәм ҡоралланыуҙары һәм ҡоралды кәстәрҙе кыҫҡартыуға ҡарата мәсьәләне хәтергә төшөрҙө, тип белдерҙе. Дөрөҫ, өс делегацияның проектында был мәсьәләләрҙең икеһе тураһында ла хәтергә төшөрөп кителә. Ләкин, беҙ бер ниҫә тапҡыр күрһәткәнсә, был мәсьәләләр тураһында ябай хәтергә төшөрөп ҡитеү генә етмәй әле. Шуға күрә, Дәвистең бындай төр дәлилдәр килтереүе ғәжәп, сөнки ул бер яҡтан, совет делегацияһы һәм, икенсе яҡтан, АҠШ, Великобритания һәм Франция делегацияһы араһында был мәсьәлә буйынса булған айырымлыҡтарҙың асылын яҡшы белә.

— Был мөһим мәсьәлә буйынса беҙҙең арала булған айырымлыҡтарҙың асылы тураһында беҙ бер ниҫә тапҡыр һөйләнеһе инде, — тип дауам итте Громыко. — Бөтә эш өс держава вәкилдәренең был ике мөһим мәсьәлә тураһында «хәтергә төшөрөп китеү» менән генә сикләнергә кирәклеүҙәрынан тора ла инде, шул уҡ ваҡытта совет делегацияһы был ике мәсьәләнең — Германияны демилитаризациялау тураһындағы һәм дүрт державаның ҡоралланыуҙарын һәм ҡоралды кәстәрен кыҫҡартыу тураһындағы мәсьәләләрҙең кәң тәртибендә лайыҡлы урын алыуҙарын һәм уларҙың Министрҙәр Совете алдына тулыһынса асыҡ һәм аныҡ бурыс ҡуйылырлыҡ итеп формулировать ителеүҙәрен талап итә, беҙ Германияны демилитаризациялау тураһындағы мәсьәләгә ул лайыҡлы булған урындың бирелеүе яғында торабыҙ. Беҙ был мәсьәләне артҡы планға ҡуйыуға ҡаршы киләбеҙ. Беҙ Министрҙәр Советенең тап бына дүрт державаның ҡоралланыуҙарын һәм ҡоралды кәстәрен кыҫҡартыу тураһындағы мәсьәләне ҡарауы яғында тораһыҙ. Өс держава вәкилдәре ашлағанса, был мәсьәләнең ике мәғәнәле, төрлө һөйләмдәр эсендә батырылып ҡалдырылыуына беҙ ҡаршы киләбеҙ.

— Дәвис күп тапҡырҙар ине, йәнәһе, совет төҙөлмәһенә, министрҙәр Совете ҡарарҙарын беҙҙең алдан билдәләүебеҙҙе аңлатыр ине, тип белдерҙе. Бындай раҫлауҙың бер ниндәй ҙә нигеҙе юҡ, һәм беҙ уны көн тәртибенә ҡарата совет делегацияһының ҙәлел талаптарына ҡаршы килеү өсөн тағы ла бер һылтау табырға маташыу итеп кенә ҡарайбыҙ. Беҙ министрҙәр Совете сессияһы алдына аныҡ бурыстарҙың ҡуйылыуын һәм министрҙәр ҡарарға тейеш булған мәсьәләләрҙең асыҡ итеп билдәләнелеүен һәм аныҡ итеп формулировать ителеүен талап итәбеҙ. Был мәсьәләләр буйынса ҡарарға килгәндә, әйткәнсә, ҡарарҙар кәң тәртибен әҙерләгән ваҡытта хәҙерге стадияла түгел, ә, асылда, был мәсьәләләрҙе министрҙәр Совете сессияһында тарағандан һуң ҡабул ителергә тейештер.

Дәвистең, башта контроль тураһындағы мәсьәлә, ә һуңынан ҡоралланыуҙарҙы һәм ҡоралды кәстәрҙе кыҫҡартыу тураһындағы мәсьәлә тураһын, тип өс держава вәкилдәренең төҡлимен аҡларға маташыуына ҡарыпып, Громыко былай тине:

— Дәвис үҙ позицияһын нығытып, «Совет хөкүмәтенең ҡоралланыуҙарҙы һәм ҡоралды кәстәрҙе кыҫҡартыуҙың аңлы планы юҡ», тип белдерҙе. Ләкин теге йәки был планның асылы буйынса Дәвистең белдереүе хәҙер беҙ мәсьәләне, асылда, ҡарамаҡ, хәҙер беҙ был мәсьәләне хәл итеүҙең төрле пландарын тәҡдим ҡыла урынлы булыр ине. Билдәле, беҙ хәҙер был мәсьәләне, асылда, тарамайбыҙ. Бындай ваҡиғала, Совет хөкүмәтенең «дүрт державаның ҡоралланыуҙарын һәм ҡоралды кәстәрен кыҫҡартыуҙың аңлы планы юҡ», тип ниҫек алдан белдерергә мөмкин.

Дәвистең, Великобритания, АҠШ һәм Франция хөкүмәттәре тарафынан Көнбайыш Германияла, шулай уҡ ҡоралланыуҙар өлкәһендә үткәрелгән хәрби саралар йәнәһе нимәйҙер «оборона» фекере менән тыуҙырылдылар, тигән белдереүенә ҡағылып, Громыко былай тине:

— Совет делегацияһы бындай төр белдереүҙәрҙең нигеҙһеҙ булыуын бер ниҫә тапҡыр күрһәтте. Ысынбарлыҡта Көнбайыш Германияла, шулай уҡ ҡоралланыуҙар артыраҡ тыуыу өлкәһендә өс хөкүмәт тормошҡа ашырған хәрби сараларын был государстволарҙың оборона интерестәре менән һәм рәмүәл тыныслыҡты яҡлау интерестәре менән бер нигеҙҙә ҙә уртаҡлығы юҡ, ә улар бөтөнләйгә икенсе маҡсатты, яғы һуғышты әҙерләү маҡсатын күҙҙә тоталар.

— Нәроди, — тине йомғаҡлау һүҙендә Громыко, — совет делегацияһы, бынан өс көн элек өс держава вәкилдәре индерген өс тәҡлимдең бөрһөһен үҙенең ҡабул итеүен белдерә аламы, тип һорай. Был һорауға яуап ябай ғына: юҡ, быны белдерә алмай. Был мәсьәлә буйынса беҙҙең позициябыҙ был тәҡдимдәргә баһа биргән ваҡытта, шулай уҡ өс держава тәҡлимдәренең «А» вариантының 4 майҙа беҙҙең тәҡәтеүебеҙҙе индергән ваҡытта өлгөрлек тиклем асыҡ әйтелгәйне. Беҙ белдергәнебеҙсә, көн тәртибе буйынса килешеүгә өлгәшеү хәҙер дүрт державаның ҡоралланыуҙарын һәм ҡоралды кәстәрен кыҫҡартыу тураһындағы мәсьәләгә АҠШ, Великобритания һәм Франция хөкүмәттәренең мөнәсәбәтенә байланған.

Громыко белдереүенән һуң Нәроди ултырышты ябырға тәҡдим итте.

КОРЕЯЛАҒЫ ВАҠИҒАЛАР

Халҡ армияһы баш командованиеһенең белдереүе

ПХЕНЬЯН, 7 май. (ТАСС). Корея халҡ-демократик республикаһы Халҡ армияһының баш командованиеһе 7 майҙа, Халҡ армияһының частәре Ҡытай добровольецтәренең отрядтәре менән үҙ-ара тығыҙ хәрәкәт итеп, бөтә фронттарҙа ла дошмандың контратакаларын уңышлы кире ҡағып, уға йәнле көсө һәм техниканы зур юғалтыуҙар яһатҡас, тип хәбәр итте.

Халҡ армияһының частәре көнсығыш яр буйында 7 майҙа дошмандың 3 самолетын атып төшөрҙөләр. Пхеньян районында Халҡ армияһының зенит частәре ике «В—29» самолетын атып төшөрҙөләр, 5 летчик ләңгә алынды.

Ленин — Сталин байрағы аҫтында

ИПТӘШ И. В. СТАЛИНГӘ ҠОТЛАУ ХАТЫ

Совет Армияһының Чехословакияны азат итеүенә алты йыл тулыуға арнап Прагала үткәрелгән тантаналы ултырышта ҡабул ителгән

ПРАГА, 6 май. (ТАСС). 5 майҙа Совет Армияһының Чехословакияны азат итеүенә 6 йыл тулыуға арнап Прагала үткәрелгән тантаналы ултырышта зур күтәренкелек менән И. В. Сталинға ҡотлау хатының тексы ҡабул ителде. Хатта былай тип әйтелә:

Ҡәҙерле ингәш Сталин! Беҙҙең Тыуған илебеҙҙе данлы Совет Армияһының азат итеүенә 6 йыл тулыу көнөндә беҙ һеҙгә һәм бөтә совет халҡына үҙебеҙҙең мәхәббәт һәм рәхмәт тойғоларыбыҙҙы еҙаратабыҙ.

Совет Армияһы һеҙҙең юлбашсылығыҙҙа быһан 6 йыл элек, гитлерсе баҫҡынсыларҙы еңеүгә өлгәште. Совет геройҙарының беҙҙе һәләк булыуҙан ҡотҡарып ҡалған өсөн, беҙҙең өсөн азатлыҡ һәм үҙебеҙҙең ватаныбыҙҙа социализм төҙөү мөмкинлеген яулап алған өсөн рәхмәт тойғоларын бер ниндәй ҙә һүҙҙәр менән әйтеп булмай. Коҙатле социалистик Советтар Союзынан башҡа, данлы большевиктар партияһынан башҡа, ҡәҙерле ингәш Сталин һеҙҙән башҡа, — беҙҙең яңы тормошобоҙ ҙа булмаҫ ине.

Хәҙер беҙ социалистик промышленность һәм ауыл хужалығын төҙөү өсөн көрәштәге беренсе уңыштарыбыҙҙы күрәбеҙ. Беҙ, уларға, бөтәһенән элек, шуға күрә өлгәштек, сөнки совет халҡының өлгөһө һәм тәжрибәһе һәм унын туғандарса ғәйәт зур ярҙамы беҙгә алға табан ҡыйыуырап барырға ярҙам итә. Беҙ һеҙҙән социализмдың тағы ла ниҫек яҡшырап һәм йәлламырап төҙөү кәрәклегенә, *уның* бөтә дошмандарын тағы ла ниҫек кимһетеүсәнерәк юҡ итеү кәрәклегенә өйрәнәбеҙ. Совет халҡының дуҫлығы булмаһа, Советтар Союзының үлсәп бөтөргөһөҙ икономик ярҙамы булмаһа, беҙҙең, ингәш Сталин, атайҙарса хәстәрлегегеҙ һәм кәңәштәрегеҙ булмаһа, — беҙҙең төҙөлөшебеҙҙә уңыштар ҙа булмаҫ ине.

Коммунизмға еңеүсән рәүештә барыуҙы еңелмәҫлек Советтар Союзы бөтә донъяла тыныслыҡтың һәм халҡтар азатлығының алдынғы терәге, беҙҙең илебеҙ һәм беҙҙең төҙөлөшебеҙ өсөн дә именселәк һаҡсыһы булып тора. Беҙ енәйәтселәрҙең ҡарҙ яуҙырыуына ҡәҙерле уйҙарына ҡаршы тынмаҫ ҡаҡшамаҫ фронтында, Советтар яғында ныҡ торабыҙ.

Тыныслыҡты һаҡлап алып ҡалыу өсөн үҙ ҡулдарына алаҫаҡ халыҡтарҙың ҡәҙерле ингәш Сталин, беҙҙең ингәш Сталин, кешелек тарихында тыныслыҡ һәм бөтә халыҡтарҙың дуҫлығы өсөн изге көрәштә ҡеше сығышлы ингәш Сталин — Ленин — Сталин байрағы аҫтында беҙҙең ил яҡшы тәжрибәгә — Коммунистар Готвальд етәкселегендә беҙ төҙөлөшебеҙ өсөн социализм төҙөйбеҙ һәм төҙөйәсәкбеҙ.

Тыныслыҡтың, халҡтар азатлығының һәм бойонсороҡһоҙлоғоның ентекләренә — Советтар Союзы көн һайын беҙҙең ҡарағыһын һәм көҫәйһен!

Беҙҙе азат итеүсе, тыныслыҡты яҡлаусы Совет Армияһына дан!

Социализмдың халыҡ-ара фронтының алдынғы *авангарды* — *беҙҙең* ҡотлы беҙ — Бөтә Союз Коммунистар (*большевиктар*) *Партияһына дан!*

Совет халҡы менән Чехословакияның союзы һәм дуҫлығы мәңге ҡәүемле булһын!

Советтар Союзы етәкселегендәге тыныслыҡтың Бөтә Донъя фронты ҡулбаҫлығын һәм ентен!

Бөйөк Сталингә дан!

Тыныслыҡтың Бөтә Донъя Советы Бюроһы ултырышының асылыуы

КОПЕНГАГЕН, 5 май. (ТАСС). 5 майҙа Копенгагенда Тыныслыҡтың Бөтә Донъя Советы Бюроһының ултырышы асылды.

Бюро ултырышына Тыныслыҡтың Бөтә Донъя Советенең вице-председателе Габриэль д'Арбусье (Ҡара Африка); доктор Модан Атл (Индия); профессор Бернал (Англия); архитектор Абдер-Хаман Бучама (Алжир); элекке министр Пьер Кот (Франция); Дәвис ханым (Англия); яҙыусы Илья Эренбург (СССР); элекке министр Ив Фарж (Франция); профессоры Иосиф Громадка (Чехословакия); профессор Леопольд Инфельд (Польша); профессор Феликс Иверсен (Финляндия); яҙыусы Александр Корнейчук (СССР); профессор Д. Д. Косамби (Индия); министр Ли Дә-чуань ханым (Ҡытай); сенатор Эмилио Серени (Италия); профессор, медицина Академияһының члены Фредерик Жолио-Кюри; профессор Вейль Алль (Франция); Гуляев (СССР) һәм башҡалар.

Тыныслыҡтың Бөтә Донъя Советы Бюроһының ултырышы тураһында коммюнике

КОПЕНГАГЕН, 5 май. (ТАСС). Тыныслыҡтың Бөтә Донъя Советы Бюроһының ултырышы тамамланғандан һуң коммюнике нәшер ителде. Унда былай тип әйтелә:

«1951 йылдың 5 майында Копенгагенда Тыныслыҡтың Бөтә Донъя Советы Бюроһының ултырышы асылды.

Бюро ағзаларынан һәм ултырышта ҡатнашыу өсөн сағырылыусылар араһында профессор Берналь; элекке министр һәм парламент депутаты Пьер Кот; АҠШ-тың конгрегационалистик сиркәүенең пасторы Джон Дарр; Ҡытай Ҡыҙыл Тәре обществоһының председателе Ли Дә-чуань ханым; яҙыусы Илья Эренбург; элекке министр, Франциянан Тыныслыҡтың Милли Советы председателе Ив Фарж; Бельгия парламентынан Брюсселдән депутат ы Изабелла Блюм ханым; Ҡара Африка вәкиле Габриэль д'Арбусье әфәнде; Италия юрисе Феноальтеа; драматург Корнейчук; архитектор, ғәрәп илдәре вәкиле Бучама; теолог, сиркәүҙәрҙең Бөтә Донъя совете үҙәк комитетынан члене профессор Громадка; Бомбейҙәге медицина факультетеһе профессоры Атал әфәнде; Берләшкән Милләттәр Ойошмаһының Сан-Франциско ағы учредительный конференцияһында Австралия делегацияһының члены Стрит ханым; тыныслыҡ һәм азатлыҡ өсөн көрәштең Хәлҡ-ара ҡатын-ҡыҙҙар лигаһының Дания бүлеге етәкселек комитетының члены Рут Херман ханым; медицина профессоры Моренс Фог; Франция парламенты депутаты Жильбер де Шамбрэн әфәнде; Ҡытай шағир Эми Сяо һәм Польша ғалиме профессор Инфильд бар.

Бюро үҙенең ултырыштарында биш бөйөк держава: Америка Ҡушма Штаттары, Советтар Союзы, Ҡытай халҡ республикаһы, Великобритания һәм Франция араһында Тыныслыҡ Пактын тәҙөү өсөн халҡ-ара кампанияны үҫтереү мәсьәләләрен тикшерәсәк.

Киҫкенләшкән халҡ-ара хәлдең хәҙерге осоронда Бюро Тыныслыҡ Пактын тәҙөү өсөн кампанияны көсәйтеү өсөн ҡарарҙар әҙерләү менән шөғөлләнәсәк.

Тыныслыҡ Пактын яңы һуғышты ҡабыҙған ҡурҡынысын бөтөрөргә тейеш.

Бөйөк державалар араһында өлгәшеү юлында осраусы ауырлыҡтарҙың биш бөйөк держава араһында Тыныслыҡ Пактын төҙөү кампанияһы халҡтарға уларҙың тыныслыҡҡа булған теүәтле ынтылышын реализациялауҙа мөмкинлек биреҫәк.

Бюро тыныслыҡты яҡлау хәрәкәтенең ныҡлығын төрлө халҡ-ара ойошмаларҙың вәкилдәре менән һөйләшеүҙәрҙе дәүам иттереп, кәңәштәрен өйрәнәсәк».

Франция медицина фәндәре Академияһының члене профессор Вейль Алль әлеге коммюникеға бүйынса Тыныслыҡтың Бөтә Донъя Советы Бюроһы Дания халҡына ҡарата ҡабул итте.

«Тыныслыҡтың Бөтә Донъя Советы Бюроһы, — тип әйтелә мәрәжәғәттә, — Данияны фашистик ҡулҡыуҙан азат иткән 6 йыл тулыу көнөндә Копенгагенда ултырышҡа йыйналып, ҡунаҡсанлы һәткән өсөн Дания халҡына рәхмәт белдерә һәм уға ысын күңелдән тыныслыҡ һәм сәскә атыу теләй».

* * *

КОПЕНГАГЕН, 6 май. (ТАСС). Тыныслыҡтың Бөтә Донъя Советы Бюроһы майҙа үҙ эшен дауам иттерҙе.

Бюроны Данияның төрлө ойошмаларынан һәм предприятиеларынан: Бюро районының тыныслыҡты яҡлаусылар комитеты, Бурмейстер Ог Вайн судноҙау верфе, Копенгагенден башҡа ҡалаларынан предприятиеларынан эшселәр эшселәре, Дания тыныслыҡты яҡлаусылары комитеты, демократ юристарҙан 21-се урынлаҡлы комитеты, Копенгагендың халыҡ-ара институтының Дания бүлеге, йәштәрҙән студенттарҙан бөтә донъя фестивале әҙерләнеү буйынса Дания комитеты, Вестербро районы ҡаршылыҡ көрәкәтенән әлеккә члендәренән делегациялары ҡотланы.

Редактор F. F. ҒАФАРОВ.

БӨГӨН ТЕАТРҘАРҘА ҺӘМ КИНОЛАРҘА:

Башҡорт государство опера һәм балет театрында — «ЛАЛЯҠЫ» һәм концерт.

Рус драма театрында—«ЛУТОНИНДЫР СЕМЬЯҺЫ».

«Октябрҙә» — «ТЫНЫС КӨНДӘРҘӘ».

«Салауатта» — ҡырҙан «БЕҘҘЕҢ ЕГЕТ». кис «ЯНИКА».

«Уралда» — «БЕРЕНСЕ СТАРТ».

Матросов исемендәге кинотеатрҙа «БЕРЕНСЕ СТАРТ».

Редакцияның адресе: Өфө ҡалаһы, Карл Маркс урамы, 25. Телефон номерҙәре: редактор урынбаҫары — 2-83-87, секретариат — 2-78-48, партия тормошо һәм пропаганда бүлектәре — 2-72-26, ауыл хужалығы һәм промышленность бүлектәре — 2-86-29, совет төҙөлөшө һәм информация бүлектәре — 2-80-49, хеҙмәткәндәр хаттары, культура һәм тормош бүлектәре — 2-90-22.

По 2471 Өлкә газеталар издательствоһы типографияһы. Тиражы 25.000

Һыйыр һауыусы Әминә

Зал тулы халҡ. Бында ауыл хужалығы алдынғылары үҙ эштәренән тәжрибәләре менән уртаҡлашырға йыйылғандар. Сығыштар зур интирәм менән тыңлана. Һәр кем ниндәй булһа ла, ниҙы эш алымы өсөн алыу өмөтө менән тулы. Бындай ҡапшамалар бары тик ошондай маҡсатта үткереләләр ҙә инде. Башһыҙ — төүгеһе лә түгел, һүнемһеҙ ла булмаясаҡ. Уларҙы йыйнау традицияға инған.

Трибунала һыйыр һауыусы Әминә. Ул бик ябай итеп үҙенең эш тәжрибәһе тураһында һөйләй.

— Мин беҙҙең бик күптәрегеҙҙең күҙ алдында үҫтем. Әсәйемде лә белһегеҙ. Уны: һыйыр һауыусы Шәһинә тип кенә атайҙар.

Ошолай итеп, мин өсөйөм һәм башҡа тәжрибәле һыйыр һауыусылар программаһы буйынса һыйыр һауыу «искусствоһына» өйрәндем.

Әминә Идрисова үҙенең практик эш тәжрибәһе тураһында, нисек итеп һәр бер һыйырҙан 3275 литр һөт һауып алыуы хаҡында һөйләне.

Бына өсөнсө номерҙа ферма.

Әминә үҙенең эшендә ҡаты тәртип урынлаштырған. Һыйырҙарҙың һәр ҡайһының ул көндә бер ваҡыттә һауа. Азыҡ бөтә һыйырҙарға ла бер күләмдә түгел, ә уларҙың йәшенә, ҡасан бызауларына ҡарап бирелә. Сөнки, рационды бозоу һыйырҙарҙың һөт биреүенә ошолай уҡ зыян килтерә.

Һәр бер һыйырҙы һауыу 8 — 9 минутҡа һуҙыла. Уның үҙенең күнектереүе буйынса. Һауған ваҡытта һыйырҙар һөйләшеүҙе яратмайҙар. Уларға асыуланып ҡысҡырыу йәки әрләү, һүгеү тураһында һүҙ булыуы ла мөмкин түгел.

— Һыйырҙы уҫаллыҡ менән еңеп булмай ул. Уны эҫе балаһын яратҡандай күнегергә кәрәк. Былай итмәгәнһә, ул һөтөн бирен бөтөрмәй, — ти Әминә.

Һыйыр һауыусы булыу ул физик көс менән һыйырҙан һөт һауып ала белеү генә тигән һүҙ түгел. Уларҙан ошолай уҡ зоотехник һәм ветеринария нигеҙҙәрен белеү зә талап ителә. Ниндәй аҙыҡты һәм күпме күләмдә биреү һөҙөмтәһендә һыйырҙан һөттө күберәк алып була. Ветврәчтар йәкмәткән әштәрҙе нисек башҡарырға һәм бик күп ошондәй мәсьәләләрҙе хәл итә белеү, Әминәненең кәңдәлек эше булып тора. Ул үҙенең белемен, тәжрибәһен яңы эш методтары менән байыта һәм теоретик белемен зоотехник курстарға йөрөп уҡыу юлы менән арттыра.

Үҙенең артта барған белеменә таянып, Әминә бөтә мал тәрбиәсе работниктарынан ә һыйырҙарҙы алдынғы совет зоотехника һәм ветеринария фәндәре талаптарына яуап бирердәй итеп тәрбиәләүҙе талап итә. Һыйырҙарға дүрт тапҡыр азыҡ бирелеүен һәм шул тиклем ук тапҡыр эсерелеүен кем һайын үҙе күҙәтә. Ҡаран тәрәүсылар Әминәнең эшендә төүәллек, етеҙлек һәм зур күнекмәлек күрәләр. Ул үҙенең намыҫлы хеҙмәте менән совхозда дан ҡазанған кеше.

Была кемдәр илебеҙ хеҙмәтсәндәренең тормошонда муллыҡ тамын итәләр. Был совхозда ғына ла улар тиҫтәләгән иҫәпләнә. Әминә Идрисова, Мәрйәүәт Бирдегөлова, Мәрйә Бернякова һәм башҡа бик күптәр. Былар алдынғы һыйыр һауыусылар — совхоз коллективының горурлығы. Улар үҙҙәренең тормоштарын һөт һауыуға арнағандар, бөтә көстәрен, энергияларын һәм белемдәрен ошо почетлы эшкә биләгәр.

М. Мөхәмәдиев,
Абзан районы Һәкмар итеҫелек-һөтселек совхозы.

Бөтә илдәрҙең пролетарийҙәре, берләшегеҙ!

32-се ЙЫЛ СЫҒА.

КЫҘЫЛ БАШҠОРТОСТАН

1951 йыл
№ 91 (8808)
11
МАЙ
йома

ВКП(б)-ның Башҡортостан Өлкә һәм Өфө ҡала комитеттары, Башҡорт АССР-ы Верховный Советы һәм хеҙмәтселәр депутаттарының Өфө Ҡала Совете органы.

хаҡы 20 тин.

БӨГӨНГӨ НОМЕРҘӘ:

СССР Министрҙәр Советы Председателе итәһе Сталинға Германия Демократик Республикаһы хөкүмәтенең телеграммаһы (1-се бит).

СССР Верховный Совета Президиумы Председателе Н. М. Шверникка Германия Демократик Республикаһы президенты Вильгельм Пик телеграммаһы (1-се бит).

Башҡорт АССР-ы Министрҙәр Советында һәм Башпрофсоветта (1-се бит).

Герой Александр Матросовҡа мәңгелек данлы!

ВКП(б) Өлкә Комитеты секретары итәһе С. Э. Вайнов телмәре (2-се бит).

Э. Бикчәнтәев. — Бәйек ғорурлыҡ символы (2-се бит).

Баязит Бикбай. — Матросов һәйкәле (2-се бит).

СТАЛИН ПРЕМИЯҺЫ ЛАУРЕАТТАРЫ. З. Ишмаев. — Колхоз ауылы тураһында ғәзәл роман (3-се бит).

Мәктәптәрҙе яңы уҡыу йылына әлерәк әҙерләйек! Р. Хәлимов. — Дүртөйлө районы хеҙмәтсәндәренең сәмәрлелеге буйынса (3-се бит).

АУЫЛ СОВЕТЕ ПРЕДСЕДАТЕЛЕ ТРИБУНАҺЫ. Шәриф Мортазин. — План — уҡытыусының изге бурысы (3-се бит).

СПЕЦИАЛИСТ КӨНӘШТӘРЕ. Ғ. Ашимов — Пар һөрәҙәне тиҙ һәм яҡшы сифатлы итеп үткәрергә (3-се бит).

Корея Халыҡ-Демократик республикаһы хөкүмәтенең белдереүе (4-се бит).

Дүрт державаһы сит ил эштәре министрҙәре урынбаҫарҙарының әҙерлек конференцияһе (4-се бит).

Массовый-политик эштең идея кимәлен күтәрәйек!

Большевиктар партияһы хеҙмәтсәндәрҙе тәрбиәләүгә, халыҡ араһында киң политик аңлатыу эше алып барыуға һәр ваҡыт ғәйәт ҙур әһәмиәт бирә. Бына шуға күрә лә аңлатыу, ышандырыу методы беҙҙең партиябыҙҙың массаға етәкселек итеүендә төп метод булып тора. Етәкселек итеү, тип әйтәбеҙ Сталин, ул массаға аңлатыу юлы менән партия политикаһының дөрөҫлөгөнә уны ышандыра белеү, массаны партия аңлылығы кимәленә күтәреү һәм, шулай итеп, массаның партия яҡлы булыуын, уның коммунизм өсөн батыр көрәшкә әҙер булыуын тәьмин итеү тигән һүҙ.

Яҡынлы большевистик һүҙҙәр менән халыҡты фиҙакәр хеҙмәткә, Тыуған илебеҙҙең экономик ҡеүәтен артабан нығытыуға ҡатнашырға—партия, комсомол, профсоюз әйәшмаларының һәм агитаторҙарҙың изге бурысы ул.

Агитатор беҙҙең коммунизм төҙөү фронтындағы еңеүҙәребеҙҙең тарихи әһәмиәтен хеҙмәтсәндәрҙең аңына еткерергә тейеш. СССР Государство план комитетенең һәм Үҙәк статистика управленияһенең һуғыштан һуңғы сталинсе биш йыллыҡ пландың үтәлеш йомғаҡтары тураһындағы Белдереүендә булған һәр бер һан йәнле һәм ҡыҙыҡлырыҡ беседа өсөн ҙур тема булып тора.

Агитацияның ҡәрәҙ идеялы булыуына, һәр беседа, доклад һәм лекцияның тыңлаусылар аңында төрөн эҙ ҡалдырыуына, хеҙмәт подвигтәренә дәртләндереүенә өлгәшергә кәрәк. Йәғни агитация партия һәм хөкүмәт тарафынан предприятие, колхоз, совхоз, МТС коллективтәре алдына ҡуйылған бурыстарҙы ваҡытында, уңышлы үтәүгә ярҙам итеү өсөн сағырылған. Кыҙғанысҡа ҡаршы, бик күп агитаторҙар, урындағы фактлар ярҙамында ғына һөйләүҙе ҡағиҙә итеп алалар. Был—бик ҙур яңылышлыҡ.

Бәйек юлбашсыларыбыҙ Ленин һәм Сталин, тәнҡит һәм үҙеңде тәнҡитләү булмаһа, алға хәрәкәт итеүҙең, прогресслыҡҡа барыуҙың булыуы ла мөмкин түгел, тип әйтәләр. Тимәк, агитация мотлаҡ өҙлөкһеҙ һөжүм итеүсе, маҡсатҡа юнәлешле итеп алып барылырға тейеш. Алдынғы предприятиелар менән бер рәттән, беҙҙә артта ҡалыусы, үҙ бурыстарын тулыһынса үтәй алмаусы заводтар, фабрикалар, колхоздар, совхоздар, МТС-тар бар. Артта ҡалыусыларға алдынғылар кимәленә күтәрелергә, стахановецтарға һәм эшкә һалҡын ҡарауҙарға ҡарата обществоға фекерен тупларға ярҙам итеү һәр агитаторҙың изге бурысы булып тора.

Беҙҙең республикабыҙҙың ҡала һәм ауыл партия ойошмалары политик агитация алып барыу эшендә бик күп тәжрибә туплаҙылар. Быға РСФСР һәм БАССР Верховный Советтарына һайлауҙар кампанияһы бик яҡлы ярҙам итте. Ул кампания ваҡытында агитация-пропаганда эшенә меңәрләгән агитаторҙар ылыҡтырылды һәм партия ойошмаларына большевистик һүҙҙе иң киң массаға илтеп еткерергә, халыҡтың барлыҡ ҡатламын партия йоғонтоһо менән солғап алырға мөмкинлек бирҙе.

Партия ойошмаларының бурысы һайлауҙар кампанияһы осоронда йәлдерелгән политик агитацияны артабанғы эштә нығытыуҙан һәм тағы ла камиллаштереүҙән, уның идея кимәлен күтәреүҙән тора ине. Ләкин партияның күп кенә ҡала, район комитеттәре һәм тәүге ойошмалары был эшкә тейешенсә иғтибар бирмәнеләр, агитацион эште туҡтатыуға юл ҡуйҙылар, агитаторҙар өсөн семинарҙар, конференциялар үткәрмәй башланылар, хеҙмәтсәндәрҙең йәшәгән урындарында агитация алып барыуҙы ташлап ҡуйҙылар, агитпунктарҙы яптылар. Бындай хәлгә Белорет, Стәрлетамаҡ ҡалаларында, Бөрө, Иглин, Байҡыбаш райондарында урын бирелде. Агитация эшен баһалап етермәү, политик агитацияны партия традицияһына ят булған кампаниән юл менән алып барыу фактларын республикабыҙҙың башҡа партия ойошмаларында ла күрергә мөмкин.

Был хәлгә артабан түҙеп тороу һис тә мөмкин түгел. Партия етәкселәре масса араһында агитация алып барыу һәм агитаторҙарға етәкселек итеү эшенән сығышмаҫҡа, ә уны туранан-тура үҙ ҡулдарына алырға, агитаторҙарҙың эшенә ныҡлы күҙәтеү ойоштороро ға һәм масса араһында эшләү искусствоһын камиллаштереүҙә уларға ярҙам итергә тейештәр.

Агитаторҙарҙың эш характере уларҙан хеҙмәтсәндәрҙе партия һәм хөкүмәт ҡарарҙары менән, беҙҙең илебеҙҙәге һәм сит илдәрҙәге иң мөһим ваҡиғалар менән һәр ваҡыт таныштырып барыуҙарын, бының өсөн агитаторҙарҙың үҙ идея-теоретик кимәлдәрен күтәреү өҫтөндә арымай-талмай эшләүҙәрен талап итә. Шуға күрә партияның ҡала, район комитеттәре һәм тәүге ойошмалары агитаторҙарҙың белем кимәлен көндән-көн күтәрә барырға, улар өсөн семинарҙарҙы, конференциялар үткәреп торорға бурыслылар. Һәр бер агитатор партия мәғарифе селтәрендә уҡырға тейеш.

Беҙҙә һәр бер предприятиела, колхозда, совхозда, һәр трактор һәм бағыусылыҡ бригадаһында политик агитацияны һис бер өзлекһеҙ алып барырлыҡ кеҫе бар. Агитацион-массовый эште йәйелдергәндә һәм камиллаштырғанда, партия ойошмалары политик агитацияның бөтә төрҙәрен һәм ысулдарын — матбуғат, радио, кино, клуб, библиотека һәм башҡаларҙы киң файҙаланырға тейештәр.

Массовый-политик эште артабан йәйелдереү—беҙҙең яңынан-яңы уңыштарыбыҙҙың ныҡлы нигеҙе ул, Сәнки, Сталинсә өйрәтеүенсә, хужалыҡтағы уңыштар, уларҙың ныҡлығы һәм оҙаҡлығы тулыһынса партия-политик эштең уңышлы алып барылыуына бәйләнгән.

Мәскәүҙә Еңеү Көнө

Тыуған илебеҙҙең башҡалаһы Мәскәү хеҙмәтселәре Еңеү Көнөн бөтә совет халҡы менән бергә тантаналы билдәләнеләр.

Меңәрләгән эләккә фронтовиктар — башҡала предприятиеларенең стахановсылары көрәс иретеп, автомобилдәр, станоктар, машиналар, коммунизмдың бәйек төҙөлөштәре өсөн оборудованиелар етештереп, бөтә донъяла тыныслыҡ өсөн был көндө ихлас хеҙмәттә үткәрҙеләр.

Культура дворецтарында һәм клубтарҙа байрам кисәләре булды. Сталин исемендәге автозаводтың культура дворецында автозавод коллективы Бәйек Ватан һуғышында ҡатнашыусылар менән осрашты һәм документаль фильмдәрҙе ҡараны.

Совет Армияһының М. В. Фрунзе исемендәге Үҙәк Портында Совет Армияһы генералдарының һәм офицерҙәренең һәм уларҙың семья ағзаларының Советтәр Союзы Геройҙары менән осрашыуҙары булды.

Ҡараңғы төшкәс Мәскәүҙең меңәрләгән халҡы Ҡыҙыл майҙанға, уның тирәһендәге урамдарға һәм Мәскәү йылғаһының ҡаршы буйҙарына тулды. Тап 22 сәғәттә күк йөҙө прожектор нурҙары менән, төрлө ракеталар менән яҡтыртылды. Байрам салютының 30 артиллерия залпы берҙәм артиллерия-берҙәм яңғыраны.

(ТАСС).

СССР Министрҙәр Советы Председателе
Иптәш СТАЛИНҒӘ
Германия Демократик Республикаһы хөкүмәтенең телеграммаһы

БЕРЛИН, 7 май. (ТАСС). Азат итеүсе Көнө айҡанлы Германия Демократик Республикаһының хөкүмәте СССР Министрҙәр Советы Председателе Иосиф Виссарионович Сталинға түбәндәге телеграмманы ебәрҙе:

«СССР Министрҙәр Советы Председателе, Генералиссимус Иосиф Виссарионович Сталинға,

Бынан 6 йыл элек, 1945 йылдың 8 майында, Советтар Союзының батыр армияһы беҙҙең исемец Тыуған илебеҙҙе фашизм хакимлегенән азат итте. Был йыллыҡ айҡанлы Германия Демократик Республикаһының хөкүмәте һеҙгә, о һеҙҙең йөҙөгөҙҙә СССР хөкүмәтенә, Совет Армияһына һәм бөтә совет халҡына демократик һәм тыныслыҡ һөйөүсе Германияның мәңгелек рәхмәт тойғоларын белдерә.

Ҙур ҡорбандар яһап, совет халҡы һәм Совет Армияһы үҙ илен яҡлау ғына түгел, бәлки Европа халҡтарын юлбаҫар немец фашизмы ҡоллогонан азат итеү өсөн дә көрәште. Хеҙмәтсән немец халҡының вәкилдәре 1951 йылдың 8 майында совет геройҙарының көбөрҙәренә һәм һәйкәлдәренә веноктар һала икән, улар быны хаталарҙы серьез аңлау һәм үҙ-үҙҙәрен тәнҡит күҙлегенән ҡарап тикшереү билдәһе аҫтында яһайҙар һәм империалистарҙың бәйек Советтар Союзына һәм башҡа халҡтарға ҡаршы үҙҙәренең енәйәтсел пландарында немец халҡын башҡа бер ваҡытта ла файҙалана алмауҙары өсөн бөтә нәмәне эшләргә тантаналы рәүештә һүҙ бирәләр.

Һеҙҙең төрөн аҡыллы етәкселегегеҙҙә Совет державаһы тыныслыҡ һәм дөньялағы бөтә халҡтар азатлығы өсөн көрәште һәм көрәшә. Һеҙҙең тарафтан ҡул ҡуйылған Потсдам Килешеүе беҙҙең немец халҡына ла, бөтә намыҫлы немец патриоттары талап итһәнсә, берҙәм, тыныслыҡ һәйөүсе һәм демократик Германияға шулай уҡ юл асты. Милли бойондороҡһоҙлоҡҡа беҙҙең милләтебеҙҙең хоҡуҡтарын таныуҙың был политикаһына яраҡлы рәүештә Совет державаһының Германиялағы вәкилдәре беҙҙең халҡыбыҙҙың тыныслыҡ һәйөүсе, демократик көстәренә беҙҙең Тыуған илебеҙҙең ҙур әләшеңә уңышлы рәүештә демократизация юлына баҫырға ярҙам иттеләр.

Германия Демократик Республикаһының төҙәлеүе Европа тарихында боролош пункты булды. Бөгөнгө көндә беҙҙең эшселаребеҙ, крәстиәндәребеҙ һәм эшсән интеллигенциябыҙ беҙҙең бәйек бик йыллыҡ планыбыҙҙы, тыныслыҡ, берҙәмлек һәм яҡшы көн күреш өсөн беҙҙең планыбыҙҙы тулыһынса һәм артҡырыш үтәү өсөн тыныс шарттарҙа яһыша.

Быға ҡаршы-ҡаршы итеп көнбайыштағы империалистик дөйләттәр, немец империалистәре менән союзда, беҙҙең ватаныбыҙҙы бүлгеләү һәм тыныслыҡтың халыҡ-ара лагеренә ҡаршы яңы агрессив һуғышты әҙерләү өсөн Көнбайыш Германияны ремилитаризациялау политикаһын үткәрәләр. Американың Көнбайыш Германиялағы оккупацион властәре ярҙамында немец империализмы ҡайтанан тыуҙырыла. Был немец эшселәр синыфына һәм бөтә тыныслыҡ һөйөүсе көстәргә Көнбайыш Германия һуғыш тотҡарлыусыларына ҡаршы көрәште уңышлы ойоштороу һәм алып барыу өсөн сиктән тыш ҙур яуаплылыҡ йөкмәтә. Германия Демократик Республикаһының граждандары һәм Көнбайыш Германияла тыныслыҡ өсөн әленән-әле күбәйә барған көрәшселәр һәм намыҫлы патриоттар Көнбайыш Германияны ремилитаризациялауға ҡаршы, 1951 йылда тыныслыҡ договорын төҙөү өсөн һәм беҙҙәм, демократик, тыныслыҡ һөйөүсе һәм бойондороҡһоҙ Германияны төҙөү өсөн ҡырҡа көрәш башланылар. Яҡындағы бер нисә аҙна эсендә халҡтан һорау үткәреү барышында беҙҙең халҡыбыҙ бөтә донъя алдында тыныслыҡты һаҡлап алып ҡалырға үҙ ихтыярын демонстрациялаясаҡ.

Немец халҡы исеменән беҙ Советтәр Союзы хөкүмәтенә беҙгә ҙур ярҙам күрһәткән өсөн төрөн рәхмәт белдерәбеҙ. Әгәр ҙә халҡтар тыныслыҡты һаҡлап алып ҡалыу эшен үҙ ҡулдарына алһалар һәм уны аҙағына тиклем яҡлаһалар, тыныслыҡ һаҡлап алып ҡалыныр һәм нығытылыр, тигән һеҙҙең күрһәтмәгеҙ, төрөн хөрмәтле Генералиссимус Сталин әфәнде, беҙҙең хәрәкәт итеүебеҙ өсөн ҡулланма булып хеҙмәт итә.

Германия Демократик Республикаһының хөкүмәте.

Ульбрихт,

Премьер-министр урынбаҫары».

СССР Верховный Совета Президиумы Председателе
Н. М. ШВЕРНИККӘ
Германия Демократик Республикаһы президенте Вильгельм Пик телеграммаһы

БЕРЛИН, 7 май. (ТАСС). Азат итеүсе Көнө айҡанлы Германия Демократик Республикаһының президенты Вильгельм Пик СССР Верховный Совета Президиумының Председателе Н. М. Шверникка түбәндәге телеграмманы ебәрҙе:

«СССР Верховный Совета Президиумының Председателе Н. М. Шверникка.

Председатель әфәнде!

Беҙҙе гитлерсе фашизмдан ҡанлы тиранияһынан енеүсән Совет Армияһының азат итеүен иҫкә алып, Германия Демократик Республикаһы, ә уның менән бергә бөтә Германияның тыныслыҡ һәйөүсе һәм демократик көстәре 8 майҙы азат итеүсе Көнә итеп байрам итәләр. 1945 йылдың 8 майынан алып Совет хөкүмәте һуғыш сүкмары Германия империализмы менән властән тамам мәхрүм итеү, прус-немец милитаризмын тамырынан бөтөрөү өсөн һәм прогрессив немец көстәренә антифашистик демократик ҡороолош төҙөргә ярҙам итеү өсөн бөтә нәмәне эшләне. Ул экономик һәм культура төҙәлеше эшенә һәм тыныслыҡ һөйөүсе Германия менән дипломатик һәм консуль мөнәсәбәттәр урынлаштырыуға ҡаршы һәм милли берҙәмлек һәм бойондороҡһоҙлоҡ өсөн немец халҡының көрәшен иң эшлекле рәүештә яҡлай.

Председатель әфәнде, Һеҙгә, ә һеҙҙең аша Советтар Союзы хөкүмәтенә һәм халҡтарына немец халҡына ҡарата был сталинсе тыныс политика өсөн бөтә тыныслыҡ һәйөүсе һәм демократик кешеләрҙең ысын йөрәктән сыҡҡан рәхмәтен белдерергә рөхсәт итегеҙ.

Беҙ үҙебеҙҙе Советтар Союзы менән мәңгелек һәм ҡаҡшамаҫ дуҫлыҡ менән бәйләнгән итеп тойоуыбыҙға һәм берҙәм, тыныслыҡ һәйөүсе Демократик Германия өсөн көрәштә тыныслыҡты һаҡлап алып ҡалыу эшенә үҙ вкладыбыҙҙы индереү ихтыяры менән тулы булыуыбыҙға ышандырыу ҡабул итегеҙ.

Вильгельм Пик».

Башҡорт АССР-ы Министрҙәр Советында һәм Башпрофсоветта

Башҡорт АССР-ы Министрҙәр Советы һәм Башпрофсовет урындағы һәм кооператив промышленность предприятиеларенең 1951 йылда I кварталь планын үтәү буйынса социалистик ярыш йомғаҡтарын тикшерҙе.

Урындағы промышленность предприятиеләре араһында валовой продукция етештереү планын 110,1 процентҡа үтәгән ағыу машиналары заводы (директоры ингәш Мартыненко), аҙыҡ промышленность предприятиеларе араһында валовой продукция етештереү планын 136,5 процентҡа үтәгән Башмельтрест (управляющий ингәш Петров, местком председателе ингәш Ветошников), урындағы яңылыҡ промышленность предприятиеләре араһында валовой продукция етештереү буйынса планды 134 процентҡа үтәгән Ауырғазы райтопы (директоры ингәш Яношевский, профорг ингәш Пунтаков), промысловой кооперация артелдәре араһында валовой продукция етештереү буйынса планды 123,8 процентҡа үтәгән Өфө ҡалаһындағы «Аккумулятор» артеле (председателе ингәш Аристархов) социалистик ярышта еңеүселәр тип табылдылар. Был предприятиеларға Министрҙәр Советенең Ҡыҙыл Байрағы тапшырылды. Беренсе урынды яулап алған предприятиеларҙе айырыуса ҙур уңышҡа өлгәшкән эшселәрҙе, инженер-техник работниктарҙе һәм хеҙмәткәрҙәрҙе бүләкләү өсөн аҡсалата премиялар бирелде. Шул иҫәптән Башмельтрестҡа 22,5 мең һум, ағыу машиналары заводына — 17 мең һум, «Аккумулятор» артеленә — 12 мең һум, Ауырғазы райтопына 3 мең һум аҡса бирелде.

Урындағы промышленность предприятиеләре араһында валовой продукция етештереү буйынса планды 144,9 процентҡа үтәгән Ғафури райместпромкомбинаты, аҙыҡ промышленность предприятиеләре араһында валовой продукция етештереү буйынса планды 100,1 процентҡа үтәгән Туймазы райпищепромкомбинаты, промысловой кооперация артелдәре араһында валовой продукция етештереү буйынса планды 105,9 процентҡа үтәгән Өфө ҡалаһындағы «Нимсәкат» артеле һәм инвалидтар кооперацияһы артелдәре араһында валовой продукция етештереү буйынса планды 131,2 процентҡа үтәгән Бәкәлә районындағы «Объединение» артеле ярышта иҫәнсе урынды алдылар.

Был предприятиеларҙең социалистик ярышта айырыуса ҙур уңыштарға өлгәшкән эшселәрен, инженер-техник работниктарын һәм хеҙмәткәрҙәрен бүләкләү өсөн аҡсалата иҫәнсе премия бирелде.

Урындағы промышленность министерствоһының Октябрьский горместпромкомбинаты социалистик ярышта иҫәнсе урынды алды.

Шулай уҡ Башҡорт АССР-ы Министрҙәр Советы һәм профессиональ союздарҙың Башҡортостан Советы 1951 йылдың I кварталында бик күп предприятиеларҙең яҡшы эшләүҙәрен билдәләнеләр.

Карамалы-Ғөбәй МТС-ы механизаторҙарының уңышы

Ҡарамалы-Ғөбәй МТС-ы механизаторҙары быйыл трактор агрегаттарының эшен сәғәт графигы менән ойоштороҙолар.

«Победа» колхозын хеҙмәтләндереүсе тракторист Максим Дремин ДТ—54 тракторында сәғәт графигы менән эшләп, көн һайын 80—85 гектар майҙанда ашлыҡ сәсте һәм 48—52-шәр гектар майҙанда культивация үткәрҙе һәм 8-9-ар гектар ер һөрҙө. Ул яҙғы сәсеү осоронда үҙ сменаһында 220 гектар ер эшкәртте. Ике бер тыуған Борис һәм Иван Почуевтар ҙа уның өлгөһөндә эшләп, үҙ сменаларында 200—205-әр гектар ер эшкәрттеләр.

«Ҡыҙыл маяк» колхозын хеҙмәтләндереүсе ингәш Котлояров етәкселек иткән трактор бригадаһы ла тракторҙарҙы тулы мөмкинлектәренә файҙалана. Бында бөтә агрегаттарҙа сәғәт графигы менән эшләйҙәр. Трактор бригадаһының ҙур ярҙамында колхоз иртә культуралар сәсеүҙе 6 көндә тамамланы. Был бригада башҡа тәр баҫыу эштәрен дә колхоздар менән төҙөлөкән договорҙа күрһәтелгән сроктарҙа үтәп сыҡты.

Ленин исемендәге колхозда эшләүсе ингәш Исламов бригадаһының да уңыштары ҙур. Был бригада аҙ ғына ваҡыт эсендә 1035 гектар майҙанда тупраҡ һөрәлгән-әрҙе тырматыу, 1067 гектар майҙанда культивация, 1012 гектар майҙанда сәсеү үткәреп, договор бүәкләмәләрен байтаҡ арттырып үтәүгә өлгәштә.

Хәҙер колхоздарҙа иртә пар һөрөү буйынса ҡыҙыу эш бара. Трактористар пар һөрөүҙә лә сәғәт графигын кин ҡулланалар. Трактористарҙың Мәстүрә Ғәзизьяновә, Рәсүл Ғәрәев һәм башҡа күп кенә ингәштәр СТЗ—НАТИ һәм ДТ—54 тракторында үҙ сменаларында көн һайын 8—10 гектар майҙанда пар ере һөрҙөләр.

Мичурин исемендәге колхозда ингәш Ширгалин бригадаһы хәҙер 400 гектарҙан артыҡ майҙанда пар һөрөп, планды үтәү алдында. Шәһиев, Котлояров һәм башҡа ингәштәрҙең трактор бригадалары ла иртә пар һөрөүҙе ошо бер-ике көн эсендә тулыһынса тамамлансаҡтар.

МТС пар ерҙәренең өстөн бер өлөшенең артыҡырағында һөрөү үткәрҙе лә инде. Уның механизаторҙары был эште республикала беренсе булып 18 майҙан да һуңға ҡалмай үтәп сығыу өсөн көрәште көндән-көн иҫәйтә барҙылар.

Е. Тулбаев.

Социалистик ярышта яңы еңеүҙәргә

Коммунистар партияһы, Совет хөкүмәте һәм бәйек юлбашсыбыҙ ингәш Сталин етәкселегендә совет халҡы хужалыҡтың бөтә тармаҡтарында ла ҙур уңыштарға өлгәште. Һуғыштан һуңғы сталинсе биш йыллыҡ пландың мөһим бурыстары срогынан алда — дүрт йыл 3 ай эсендә үтәлде.

Совет халҡының бәйек еңеүҙәре юлбашсыбыҙ ингәш Сталин исеме менән ныҡ бәйләнгән. Бәйек юлбашсы 1946 йылдың 9 февралендә Мәскәү ҡалаһы Сталин һайлау округы һайлаусыларының һайлау алды йыйылышында беҙҙең алдыбыҙға илебеҙҙә коммунизм төҙөү буйынса граплиоз программа ҡуйҡаһыны.

Бәйек юлбашсының был программа күрһәтмәһен үтәүҙә хәҙер бөтә совет халҡы ҡатнаша. Совет халҡы менән бергә Башҡортостан хеҙмәтсәндәре лә бик ҙур эш башҡаралар. Заводтар, фабрика коллективтәре, нефтселәр, төҙөүселәр, тимер юл һәм һыу транспорты работниктәре, социалистик ярышты йәйелдереп, илебеҙҙә коммунизм төҙөү эшенә үҙҙәренең аныңан-яңы вкладтарын индерәләр.

Күптән түгел республиканың нефтселәре, юлбашсыбыҙ ингәш Сталингә хат яҙып, 1951 йыл өсөн яңы социалистик йөкләмә алдылар. **«Государство планын срогынан алда үтәү өсөн,—** тинеләр улар, **— бөтә халыҡ социалистик ярышында ҡатнашыу беҙҙең өсөн, Башҡортостан нефтселәре өсөн, большевистик традиция булып оҫролде. Шуға күрә уҙған йылдар илгәһенә, беҙ 1951 йылдың планын срогынан алда үтәү өсөн социалистик ярыш ойоштороруға ҡарар иттек һәм Азербайжандың һәм Куйбышев өлкәһенең нефть промышленность работниктәренән уҙған йылда башланған социалистик ярышты дауам иттереүгә сакырабыҙ».**

Бәйек юлбашсыбыҙға бирелгән был вәғәҙәне республикабыҙҙың нефтселәре, социалистик ярышты киң йәйелдереү нигеҙенә, ойошҡанлыҡ менән үтәйҙәр. Хәҙер Октябрьский, Ишембай нефть промыслаларында һәм бораулау контораларында социалистик ярыш байрағы тағы ла юғарырағ күтәрелде. «Туймазынефть» тресының беренсе номерлө бораулау контораһы коллективы, стахановсы вахтала эшләп, май айы планын уңышлы үтәй, ул апрель айында ла I кварталда өлгәшелгән уңыштарҙы фиҙакәр хеҙмәт менән нығытты. Бораулау тиҙлеген көндән-көн арттыра бара. Апрелдә проходка биреү буйынса тәүлек задание 115 процентҡа, ә 8 көнлөк задание 102 процентҡа үтәлде. Бораулаусылар алдынғы новаторҙарҙың эш методтарын уңышлы ҡулланалар. 137-се номерле буровойҙа мастер ингәш Сидоренко етәкселек иткән бригада, инженер Ковалев методын өйрәнеү һәм уны дөйөмләштереү, бригадала социалистик ярышты киң йәйелдереү нәҙәмтәһендә тәүге тапҡыр тиҙләтелгән режимдә бораулай башланы. Хәҙер бригада коллективе көндән-көн яңы уңыштарға өлгөшә. Ул, тәүлегенә 30—50 метр бораулап, инеҙ көндә 306 метр проходка бирҙе.

Бындай коллективтәр бораулау контораһында ғына түгел, ә нефть сығарыусылар араһында ла, металлургтарҙа ла, тимер һәм һыу юлы транспортында ла, Өфө, Черниковск ҡалаларының промышленность предприятиеләрендә лә бар. Улар социалистик ярышты производство программаһын срогынан алда үтәү, һәр сәғәт, һәр сменала ритмле эшләү, экономия күрһәткестәрен артабан яҡшыртыу өсөн көрәш йәйелдергәндәр, был көрәштә коммунистар алдынғы сафта баралар, партия ойошмалары уларҙы фиҙакәр хеҙмәткә юнәлдерәләр, хеҙмәтсәндәрҙең киң массаларын революция генийҙәре Ленин һәм Сталин өйрәткәнсә эшләргә рухландыралар

Уңыштар ҙур. Ләкин былар менән бер рәттән, күп кенә предприятиеларҙә етешһеҙлектәр ҙә бар әле. Республиканың ҡайһы бер предприятиеларендә социалистик ярыш тейешле кимәлгә тиклем йәйелдерелмәгән. Черниковск ҡалаһындағы «Дубитель» заводы 1951 йылда ҙур ҡыйын күреп эшләй. Унда оборудованиеларҙең ремонт сифаты түбән, буш тороу, авария ваҡиғалары йыш була. Шуныҡтан завод быйыл I кварталда планды мөһим изделиелар буйынса үтәмәне генә түгел, ә валовой продукция етештереү буйынса ла планды үтәмәне. Партбюро секретаре ингәш Ситникова ремонт сифатын яҡшыртыу һәм планды срогынан алда арттырып үтәү өсөн социалистик ярышты ойоштороуға иғтибарһыҙлыҡ күрһәтә, коллективҡа фиҙакәр, стахановсы хеҙмәткә юнәлдермәй. Шундай уҡ электр лампалары заводы цехтарында ла социалистик ярыш бөтә кешегә менән йәйелдерелмәгән, технологик дисциплина үтәлмәй. Механизация, хеҙмәтте ойоштороу мәсьәләләренә тейешле иғтибар бирелмәй.

Етешһеҙлектәрҙе бөтәрәргә етерлек көс һәм мөмкинлектәр күп. Тик етешһеҙлектәрҙе большевистик принциплелек һәм ныҡышмалылыҡ менән бөтәрергә генә кәрәк. Партия, комсомол һәм профсоюз ойошмалары, администрация етәкселәре, бөтәһенән элек, бындай ғәмһеҙ ҡараштарға ҡаршы көрәште, алдынғы эшселәрҙең тәжрибәләрен популярлаштырыуҙы, уларҙың изгә инициативаһын үҫтереүҙе ойоштороргә, социалистик ярышты һәм стахановсылар хәрәкәтен киң йәйелдерергә, стахановсыларға ярҙам итергә, массаны производство программаһын үтәүгә юнәлдерергә бурыслылар.

Бәйек юлбашсыбыҙ ингәш Сталин: **«Стахановсылар беҙҙең промышленноссебеҙҙә яңылыҡ индереүселәр булып торалар, стахановсылар хәрәкәте беҙҙең индустриябыҙҙың киләсәге булып тора, унда эшселәр синыфының киләсәктәге культура-техник күтәрелешенең ерлөгө бар, ул беҙгә шундай юлды эҙә, тик шул юл менән барғанда ғына хеҙмәт етештереүсәнлегенең, социализмдың коммунизмға күсеү өсөн һәм аҡыл хеҙмәте менән физик хеҙмәт араһындағы ҡапма-ҡаршылыҡты бөтәреү өсөн кәрәк булған юғары күрһәткестәренә ирешергә мөмкин»,** тип әйрәтә.

Юлбашсыбыҙҙың был күрһәтмәһен һәр бер эшсе һәм етәксе работник бер ваҡытта ла оноторға тейеш түгел. Сәнки Тыуған ил көйәтен нығытыуға, сталинсе гигант төҙөлөштәргә хеҙмәт итеүгә, ингәш Сталин тарафынан ҡуйылған программаны срогынан алда үтәүгә юнәлтелгән *патриотик күтәренкелекте яҡлау* — партия ойошмаларының һәм һәр бер совет кешеһенең намыҫ эше ул.

Заемға подписка взностарын индереләр

СССР халҡ хужалығын үҫтереүҙең яңы государствә заемына яҙылыу республикабыҙҙа уңышлы бара. Хеҙмәтсәндәр заемға ҙур теләк менән яҙылып, тыныслыҡты нығытыу көрәшенә актив ярҙам итергә әҙер торғанлыктарын демонстрациялайҙар.

Заемға актив яҙылыу менән бер рәттән хеҙмәтсәндәр подписка взностарын да индереләр. Мәҫәлән, Баймаҡ районының колхозсылары 9 май көнөнә подписка суммаларының 85,4 процентын, Бөрйән — 54,4, Бәләбәй — 50,3; Сәкмағош — 42,7, Мәләүез — 40, Хәйбулла 38 процентын аҡсалата индереүҙәр ҙә инде. Кырмыҫҡалы, Илеш, Шишмә, Бишбүләк, Ишембай, Краснокам, Дүртөйлө райондарының хеҙмәтсәндәре лә взностарҙы срогынан алда индереү эшен киң йәйелдерҙеләр.

Герой Александр Матросовка мәңгелек дан

☆ ☆ ☆

1943 йылдың 23 февраленә 56-сы Гвардия стрелковой дивизиһының 254-се Гвардия стрелковой полкының гвардия рядовойы Александр Матросович МАТРОСОВ немец-фашист баҫҡынсыларына ҡаршы ЧЕРНУШКА ауылы өсөн алып барылған һуғыштың хәл иткес минутында, дошман дзоты ябылған һуң Советтар Союзы Геройы исемен бирә, үҙенең ҡоролһо менән амбразураны капланы, үҙен ҡорбан итте һәм шуның менән һәммә мөғәүен подразделениенән уның шын тейеш итте.

СССР Верховный Совете Президиумы 1943 йылдың 19 июнендәге Указы менән гвардия рядовойы итеп МАТРОСОВ-ҡа ҡағанған һуң Советтар Союзы Геройы исеме бирә.

Итеш Матросовтың бәйге һорауға Ҡызыл Армияның бөтә әскәрҙәре өсөн ғорурлыҡ һәм геройлыҡ өлгөһө булып хеҙмәт итергә тейеш.

И. СТАЛИН.

Александр Матросовтың һәйкәлен асыуға арналған дөйөм ҡала митингеһе

9 майҙа Ленин исемендәге, Өфөлә, герой исемен йәшәткән Үҙәк культура һәм ял паркында данлыҡлы яҡташыбыҙға һәйкәл асылыуға арналған дөйөм ҡала митингеһе йыйылды. Киске сәғәт 6 тулыуға ҡаламыҡ бөтә мәйҙәндәренән: предприятиеларҙән, учреждениеларҙән, уҡыу йорттарының коллективтарынан ҡулдарына байраҡтар күтәреп, колонна-колонна булып, Матросов исемендәге культура һәм ял паркына табан ағылдылар.

Советтар Союзы Геройы, Өфө комсомолдарынан Александр Матросовҡа һәйкәл асылыуға арналған дөйөм ҡала митингеһен ВКП(б)-ның Өфө ҡала комитеты секретары ителә Х. Мостафин асты.

Александр Матросовтың бронзанан эшләнгән һәйкәле өҫтөнән япма төшерелә. Оркестр Советтар Союзының Государственный Гимнын башҡара. Геройҙың һәйкәленә ВКП(б)-ның Башҡортостан Өлкә Комитетынан, Башҡорт АССР-ы Министрҙар Советынан һәм Башҡорт АССР-ы Верховный Советы Президиумынан, ВКП(б)-ның Өфө ҡала комитетынан, Башпрофсоветтан, ВЛКСМ-дың Башҡортостан Өлкә Комитетынан һәм Өфө ҡала комитетынан, шулай уҡ республиканың һәм башҡаланың башҡа общественный ойошмаларынан вәкилдәр һалынды.

Митингҡа беренсе булып ВКП(б)-ның Башҡортостан Өлкә Комитеты секретары ителә С. Вәһапов телмәр менән сығыш яһаны.

Унан һуң Башҡорт АССР-ы Эске эштәр министры К. Фирсанов, Өфө кабель заводының стахановсыһы Б. Поспелов, Александр Матросов тураһындағы «Үлемһеҙлеккә хоҡуҡ» повесының авторы яҙыусы Әнүәр Бикчәнтәев, ВЛКСМ-дың Өфө ҡала комитеты секретары ителә Ф. Сибирцев, Башпрофсовет председателе ителә В. Улин сығыш яһанылар.

Митингҡа ителә И. В. Сталинға ҡотлау хаты ҡабул ителде.

ВКП(б) Өлкә Комитеты секретары ителә С. Ә. ВАҺАПОВ телмәре

Ителәштәр!

Бөгөн, ениү байрамы көнөндә, беҙ үҙ республикабыҙҙың башҡаланы Өфөлә данлы яҡташыбыҙ, гвардия рядовойы, Советтар Союзы Геройы Александр Матросовҡа һәйкәл асабыҙ.

Был һәйкәл Бөйөк Ватан һуғышы йылдарында совет халҡы геройлығының символы булып тора.

Большевиктар партияһы һәм бөйөк Сталин етәкселегендә беҙҙең халҡыбыҙ үҙ социалистик Тыуған илебеҙ намыҫын, азатлығын һәм бойондороҡһоҙлоғон һаҡлап алып ҡалды, кешелекте фашизм ҡолононан ҡоткарҙы, Европа һәм Азияның күп кенә халҡтарына тыныслыҡ һәм азатлыҡ килтерҙе. Улар хәҙер ышаныслы рәүештә прогресс, демократия, социализм юлы менән баралар.

Һуғыштан тағы ла ҡеүәтлерәк һәм нығыраҡ булып сыҡҡан Советтар Союзы һуғыштан һуңғы бик йәллыҡ осорҙа үҙ көстәрен һәм ҡеүәтен байтаҡ арттырҙы. Совет халҡы бик йәллыҡ планды срогынан алда ҡушылы үтәне. Ул ирешкәндәрҙе тәҙәтеү, ғәйәт зур емерелеүҙәрҙе бөтөрөү генә түгел, ә бәлки промышленность һәм ауыл хуҡалығы илебеҙҙә производствоның һуғышҡа тиклемге кимәлен байтаҡ кимәлдәрҙә ҡыҙыл китереү ләзем ителде.

Ленин — Сталин партияһы тарафынан марксизм-ленинизмдың бөйөк идеяларында тәрбиәләнгән совет кешеләре, һуғышта еңгән кеүек, хеҙмәттә лә, хеҙмәттә еңгән кеүек, һуғышта ла еңәләр.

Беҙҙең илебеҙҙә геройлыҡ подвигтар аһарта ятмай кешеләр генә түгел, ә меңәрләгән, миллионлаған кешеләр һәләтле. Был— беҙҙең эшебеҙҙең — коммунизм эше дөрөҫлөгөнөң һәм бөйөклөгөнөң һөҙөмтәһе. Үҙ Ватандарына ысын күңелдән, фиҙакәр хеҙмәт итеүҙә совет кешеләре үҙ тормоштарының ысын бәхетен, ысын шатлығын табалар.

Социалистик обществоға кешеләренең төп мораль сифаты бына шунда. Совет патриотизмының киҫә бына шунда.

Үҙ Тыуған илдәрен яҡлап, Советтар Союзы халҡтары бөйөк рус халҡы етәкселегендә ныҡлылыҡ һәм геройлыҡ мәғжизәләрен күрһәттеләр. Бөйөк рус халҡы менән тарҡалмаҫ дуҫлыҡтың традицияһын дауам иттеләр һәм арттырып, башҡорт халҡы Бөйөк Ватан һуғышы фронттарында беҙҙең ҡәҙерҙән бөтә халҡтары менән бергә геройҙарса көрәште. Башҡортостандың 200 самаһы воинына Советтар Союзы Геройы исеме бирелде һәм бер ниҫә мең-ләгән воин ордендар һәм медалдәр менән наградланды.

Рус халҡының улы, беҙҙең яҡташыбыҙ ителә Матросовтың бөйөк подвиге бөтә халҡтың был геройлығы фонында яҡты йондоҙ булып балҡый. Үҙ Тыуған илен азатлығына тиклем бирелгән Александр Матросов дошман дзотының амбразураһын үҙ ҡеүәһе менән ябты, үҙенең йәш ғүмерен Тыуған ил өсөн бирҙе һәм шуның менән бер кешелә үҙ Ватанын яҡларға күтәрелгән бөтә совет халҡының подвиген ҡабатланы.

Александр Матросовҡа биргән һәйкәл асыу Совет Тыуған илебеҙҙең үҙ улдары тураһында — Тыуған илдең намыҫы һәм бойондороҡһоҙлоғо өсөн үҙ ғүмерҙәрен биргән геройҙар тураһындағы иҫтәлекте нисек изге һаҡлауын күрһәтә.

Беҙҙең Тыуған илебеҙ өсөн ҡаты һуғыш совет халҡынан зур ҡорбандар талап итте. Беҙҙең бурысыбыҙ — һәләк булған геройҙарҙың семьялары тураһында һәм һуғыш яланында һауалығын юғалтҡандар хаҡында атайҙарса хәстәрлек күреү тураһында беҙҙең хөкүмәтебеҙҙең, партиябыҙҙың һәм ителә Сталиндең күрһәтмәләрен изге үтәүҙән тора.

Бөйөк Ватан һуғышы йылдарында совет кешеләренең геройлығы бөгөн тыныс эҙәди хеҙмәттә бөтә совет кешеләре өсөн өлгө, рухланыуҙың бөтмәҫ-төкәнмәҫ сығанағы булып хеҙмәт итә.

Александр Матросовтың образы беҙҙең кешеләребеҙҙе, совет йәштәрен геройлыҡҡа өйрәнергә, Тыуған илде иҫек һөйәргә кәрәклектә Александр Матросовтан өйрәнергә рухландырһын!

Был героик образ беҙҙең халҡыбыҙҙы коммунизмдың яҡты бинаһын төҙөү буйынса тағы ла фиҙакәрерәк хеҙмәткә рухландырһын!

Ителәштәр!

Ләкин Америка-Англия империалистик агрессиялары яңы бөтә донъя һуғышы яңғынын тоҡандырыу өсөн бөтә көстәрен һалалар. Улар үҙҙәренең әлһәрәм бөткән, үлеп барыусы капиталистик системаһын халыҡ ҡаны ағымы менән йәшәтергә теләйҙәр.

Ләкин бөтә донъялағы халыҡтар Советтар Союзы һәм бөйөк Сталин етәкселегендә кешелек дошмандарының эҙәнеүҙәрен киҫеп күрәтәләр. Улар тыныслыҡ өсөн фиҙакәр көрәшселәр. Һәм, шик юҡ, улар бөтә донъяла тыныслыҡты һаҡлап алып ҡаласаҡтар.

Александр Матросовтың һәм Бөйөк Ватан һуғышының башҡа геройҙарының подвигтәрендә ҡеүәләнгән совет халҡының ныҡлығы һәм героизмы, уларҙың Тыуған илгә бирелгәнлектәре бөтә донъяла хакимлек итеүҙең шатлыҡлан идеяһын йөрөтөүселәр өсөн иҫкәртеү буласаҡ.

Совет халҡы үҙ киләсәгенә ышаныс менән ҡарай, ул азатлыҡтың һәм халыҡтар араһында тыныслыҡтың бөйөк байрағын ныҡлы ҡулдарында тота. Ул коммунизмдың бөйөк ҡоролмаларына нигеҙ һала һәм уларҙы уңышлы төҙөй, тәбиғәттә үҙгәртеп ҡора, фәнде, культураны үҫтерә һәм үҙ илдәге менән бөтә донъялағы хеҙмәтсәндәрҙе рухландыра.

Пәшәһен совет халҡы — героик халыҡ, еңелмәҫ халыҡ!

Пәшәһен беҙҙең Совет Тыуған илебеҙ— халыҡтар дуҫлығының һәм бәхетенең таянысы!

Пәшәһен беҙҙең бөтә еңеүҙәребеҙҙе рухландырыусы һәм ойоштороусы бөйөк большевиктар партияһы!

Пәшәһен бөтә донъя хеҙмәтсәндәренең юлбашсыһы бөйөк Сталин!

Матросов образы хеҙмәт подвигтәренә саҡыра

Беҙҙәрҙә һәм меңәрләгән совет патриоттарында бығаса күренмәгән геройлыҡтар күрһәтеп, дошманды еңеүҙе тоҡмын итте. Александр Матросовтың подвиге совет кешеләре героизмының яҡты бер өлгөһө булып тора. Александр Матросовтың исеме— бөтә совет халҡының ғорурлығы.

Уның исемен иң яҡшы комсомолдеп-стахановсы участкалар, беҙҙәрҙә пионер отрядтары, ҡалаларҙың һәм ауылдарҙың урамдары, баҡсалар һәм колхоздар йөрөтәләр. Уның исеме батырлыҡ өлгөһө.

Александр Матросовтың исемен беҙ Өфө кешеләре, уның яҡташтары, айырыуса ғорурлыҡ менән өйтәбеҙ.

Бөгөн уға, яҡташыбыҙға, Үҙәк культура һәм ял паркында һәйкәл асыу үҙебеҙҙең һәйкәлде Тыуған илебеҙ хаҡына беҙҙе яңы хеҙмәт подвигтәренә саҡыра.

Ҡаты һуғыш үткән йылдар һәрәдә генә, үҙҙәге һуғыш килтергән һәрәхәттәр төҙәтелде генә әле. Ә яңы һуғыш уты төҙәтелде генә әле. Ә яңы һуғыш уты төҙәтелде генә әле. Ә яңы һуғыш уты

СТАЛИН ПРЕМИЯҺЫ ЛАУРЕАТТАРЫ

Колхоз ауылы тураһында гүзәл роман

«Фабрикаларҙа һәм заводтарҙа, колхоздарҙа һәм совхоздарҙа хеҙмәттең төп ауырлығын үҙ елкәләрендә күтәреп барған совет хатын-кыҙҙарының һәм дан-лыҡлы ҡаһтәребеҙҙең тиңдәшһеҙ хеҙмәт батырлыҡтары мәңгегә тарихҡа инер. Ватандың намыҫы һәм бойондороҡһоҙлоғо хаҡына совет хатындары, егеттәре һәм кыҙҙары хеҙмәт фронтында батырлыҡ һәм геройлыҡ күрһәтәләр. Улар Ватаныбыҙҙы немец-фашист ҡуҙғынсы ҡаҡлаусы аталарына һәм уларына, ирҙәренә һәм туғандарына лайыҡлы булып сыҡтылар» тип яҙған Сталин Ватан һуғышының геройҙарын йырҙарында.

Татар совет яҙыусыһы Ғүмәр Бәширов «Намыҫ» романында Бөйөк Ватан һуғышы осорондағы татар колхоз ауылы кәрәҙәренең тормошон, фиҙакәр эшен, ҡәрәшсе күрһәтеүҙе бурыс итеп күйған һәм яҙыусы уны ысынлап та намыҫ менән үтәгән.

Бакана Татарстандың күп колхоздарынан береһе «Чулпан» колхозында Гитлер Германияһына ҡаршы һуғышта беҙҙең Ватаныбыҙ киҫергән ин ауыр йылдарҙың береһендә бара. Ваҡытлы рәүештә уңышлыҡҡа өлгәшкән гитлерсе армия Тыуған илебеҙҙең йәрәхәләнә ынтыла, халҡыбыҙҙың ин яҡшы уҙҙары уға ҡаршы күкрәк кәберә, ҡан ҡойоп һуғышалар. Ләкин осор ауыр, ләкин изге һуғыш дауам итә.

Һафиса — һуғыш башланғанға тиклем тулҡын кеүек ирҙә булған йәш хатын. Уның ире Ғәзиз юғары белемле агроном, колхоз производствоһының артабанғы уңыштары өсөн күп көс һәм нәҙәкә фекер һалған кеше.

Ғәзиз фронтҡа китер алдынан артель членҙарынан үҙе башҡарып өлгәрә алмаған эште — сортлы бойҙай орлоктары өлөшөрөү эшен дауам итеүҙе тапшырып киткән. Намыҫлы хеҙмәт кешеләре уны үтәү өсөн бөтә тырышлыҡтарын бирергә әҙерҙәр. Һафиса өлкәселегендәге бригада членҙәре бойҙай орлоғон аҙ сәсеү башлауҙар алдынан күп менән суплап, бер-әмәл сорттарға айырҙылар.

Ләкин колхоз председателе Сәйфи был эшҡәйеһенә яҡламай, киреһенсә уға ҡаршы тора. Сәйфи ошаҡлы рәүештә генә колхозға өлкәселек итеүгә килгәй һәм әлеккә алдынғы колхоз ул председатель булып эшләгән осорҙа бик нык артҡа ҡалҡа башлай.

Колхоз ауылының алдынғы кешеләре, партия ойошмаһы был хәл менән артабан да килешеп ҡала алмайҙар, дәһәм йыйылып Сәйфиҙе правление председателлегенән бушата.

Бемде өлкәселеккә күйырға? Ауылда йәш үҙемәҙәк, хатын-кыҙҙар, йәш кешеләр, партлар ғына. Бына уларҙың береһе Тимери ҡарт. «Ул һуғыш алдынан бер ваҡыт дилбегәне бөтөнләй балалар ҡулына тапшырырға ла уйлап бөтөрган кеше ине:

— «Картлыҡ баҫа ахрыһы, етенсе тиҫтәгә аталай башлағас, һиҙелә икән ул!» — тигеләп, арҡа-елкә һыҙлауы, тыны ҡыҫылыуы тураһында зарланығылай башлағайны».

Ләкин изге һуғыш өлкән йәштәге кешеләрҙе лә боевой сафҡа баҫтырҙы. Тылда ил һәм фронтты иген менән тәьмин итеү өсөн ныҡышмалы көрәш башланды. «Чулпан» колхозы членҙәре Тимери ҡартты колхоз председателе итеп һайлайҙар һәм колхозсылар уның йыйылышта төрөн тулҡынланыу менән әйтелгән ошо һүҙҙәрен ишетәләр:

— «...бит ниҙән Сталин һәмә тип әйттең? Бөтәбеҙ бер булып, тинге, русы, татары, үзбәге, әрмәне, тигәндәй, бер туғандай берегеп, дошманҙың муйынын һындырабыҙ, тинге. Беҙҙең совет кешеһенә ҡаршы торорлоҡ дошман донъала юҡ та, булмаҫ та, тыумаҫ та, тинге. Һәм дөрөҫ тә шул: фашистәрҙең муйынын һындырырбыҙ».

Ошо йәһәт, ләкин бөтә йөрәктән әйтелгән һүҙҙәрҙә төрөн мәғәнә бар ине. Тимери колхоз етәкселе булыу сифатында геройҙыҡ йылдарҙа зур хеҙмәт күрһәткән.

Һафиса ире Ғәзиҙең атаһы — хәҙерге колхоз председателе Тимери ҡарт, партия ойошмаһы секретары Айһылыу, ВКП(б) район комитеты секретары Йәүҙәт Мансуров һәм башҡаларҙың дәһмә яҙмаһы, хеҫтәрлеге менән бәҫлеү геарбинәтәрең юғары уроҙай өсөн көрәшкә күтәрә. Һафиса үҙенең бригада членҙәре менән агротехника тәҡәзәләрен оҫта ҡулланып, колхоз өсөн бөтөнләй яңы булған методтар табыла, бойҙай күкрәк үҫә. Ил өсөн, фронт өсөн, әлеккә ағроном, хәҙер армияла комиссар булған ире Ғәзиз өсөн был иҫтәҙәр!

Ләкин Ғәзизгә уларҙы күрергә тура килмәне. Ул кенәнә бер ниҫә тапҡыр ҡабатланып торған атаҡала һәләк була.

Ғәзиз үҙе үҙә ҡалһа, Һафисаға тапшырыу өсөн хат яҙып ҡалдырған:

«...минең үлеүем бик ихтимал. Хатта бында тәжәнәләрлек бер нәмә лә юҡ. Мин коммунист, комиссар. Минең үҙемдең бөҫтәрым менән кәнәнә унар тапҡыр атаҡаға барған саҡтарым була.

...Ләкин белмәһең, шундай рәхәт ине беҙҙең илдә йәшәү һәм мин уның тағы ла шундай булҫаҫына ышанам. Һәм шулай за нәрсә өсөн, халҡ өсөн үлергә тура килә икән, — күҙҙәремдән йәш сыҡмаҫ! Мин үлем икән, илебеҙҙең матур киләсәге өсөн, минең ҡанным дошманҙың һәләкәтен аҙ ғына булһа ла якынайтыуына ышанып үлам.

Ләкин ниҙ һөйләгәндә, ни яҡын кеше итеп әйтһәң һүҙем шул: мин үлгәнгә ҡарап донъяны өмөрһөнмәһең! Ләкин йәшә, ләкин алға табан бар! Үҙең өсөн дә, минең өсөн дә ашла. Киләсәк тормошто йәме өсөн, йәш быуындың яҡты киләсәге өсөн ләкин алға бар!»

Һафисанең йәрәге ауыр йәрәхәтле. Ләкин ул комсомол сафында тәрбиәләнгән, хәҡлыҡ эшенең таптана итеүенә тамам ышанған кешенең ныҡлығын былырға ялмай. Ул үҙ эшенең уңышын һөйгән Ғәзизе өсөн мәңгелек һөйкәл итеп хис итә.

Бригала бәҫләүҙәрҙә юғары уроҙай үҫтерә. Һафиса әлеге һөйкәлдә бригаланың членҙәре үҙҙәренә әҫтәмә түләү тәртибенә биреләгән игенде оборона фондына тапшыралар. Был — ошоу өсөн тағы ла бер өлөш ине.

Романдың төп геройы Һафиса кристаллай саф кеше. Ул ете-сигеҙлектәр менән, совет кешеләренә хас булған һәр төрлө иҫке ҡараштар менән әҙмәнә ла килешә алмай һәм уға эпохабыҙҙың дәһмә, ғәмәлы, намыҫы булған большевиктар партияһына инеү өсөн әҙерләнеүгә тиклем барып ета.

Партияның ойоштороусылыҡ, юнәлеш биреүсе косо романда оҫта күрһәтелгән. Партияның район комитеты секретары Йәүҙәт Мансуров коммунистик киләсәк өсөн көрәштең бер етәксеһе булыуы сифатында үҙ эшендә большевистик эш стилен тормошҡа ашыра, массаларҙы ышандыра һәм уларҙы дәһмә көрәшкә күтәрә бела, перспективаһ менән йәшәй.

Ауыл партия ойошмаһы секретары Айһылыу, укытыусы Хәйҙәр кеүек ныҡлы образдар шулай уҡ оҫта бирелеү менән бергә, Сәйфи, Әминә, Зиннәт кеүек тиҫкәре образдар тулы күрһәтелгәндәр. Һәм улар төбөнсө яҡтан зур әһәмәткә эйә булып тораҙар. Уңыусы үҙенә хеҙмәттең ин тиклем роле зур икәнлеген, кеше бөтәһенән элек ил өсөн намыҫ менән хеҙмәт итергә тейеш, был уға общество тарафынан күйылған төп талап икәнлеген образлы итеп күрә. Роман ошондай һығымта яһауға уңыусыны зур оҫталыҡ менән килтерә.

Таланлы роман ҡитап уңыусыларҙың мәхәббәтен ҡаҙанды һәм уның авторы Ғүмәр Бәшировҡа зур ижади хеҙмәтә өсөн СССР Министрҙәр Советы ҡарары менән икенсе дәрәжәле Сталин премияһы бирелде.

Ғүмәр Бәширов ҡитап уңыусыларға күптән таныш. Ул граждандар һуғышының геройҙарын ҡәҙерҙәрен тулы ҡанлы итеп күрһәткән «Сынаш» повесс менән татар совет әҙәбиәтенә үҙен талантлы, үҫә торған яҙыусы итеп тәүҙәмдә инҡән булһа, «Намыҫ» романы менән бөтә татар совет әҙәбиәтен яңы, юғары баҫҡысҡа күтәрҙе.

З. Ишмаев.

„Кызыл Башкортостан“ материалдары буйынса

„Күсәкле кеше һәм райком“

«Кызыл Башкортостан» газетаһының 52-се номерында Бөрйән районы «Кызыл таң» колхозының председателе Бикмөхәмәтовтың ауыл хужалығы артелен хужалыҡ тарҡатыуы, гражданлардың тукмауы һәм район партия, совет һәм прокуратура органдары работниктәренең быға килешеп ҡарауҙары тураһында хәбәр баҫылғайны. Ошо айҡанлы ВКП(б)-ның Бөрйән район комитеты редакцияға түбәндәге яуапты бирҙе:

«Күсәкле кеше һәм райком» тигән темала «Кызыл Башкортостан» газетаһында баҫылған хәбәр ВКП(б) район комитетенең бюро ултырышында тикшерелде һәм унда күрһәтелгән етешһеҙлектәрҙе бетереүгә ҡарата тейешле ҡарар ҡабул ителде. Бюро, коммунист ингән Ғәлиевҡа «Кызыл таң» колхозынан законһыҙ рәүештә алған һарыҡты һәм бер килограмм йәҙәк артелгә кире ҡайтарырға, о коммунист Котлоғәләмовҡа законһыҙ алған бесәнде хаҡын түләргә тәҡдим итергә, тигән ҡарар ҡабул итте.

Партияға хас булмаған ҡылығы өсөн һәм тапшырылған эшкә яуапһыҙ ҡарағаны өсөн ВКП(б) район комитетенең ауыл хужалығы бүлеге мөдире ингән Кондоҙбаеҡҡа ҡаты иҫкәртеү яһалды.

Район прокуроры ингән Латыповҡа «Кызыл таң» колхозының әлеккә председателе Бикмөхәмәтовтың эшен тикшереү һәм уны яуапҡа тартҡырыуҙы ҡабатлауға ҡалдырмай.

МӘКТӘПТӘРҘЕ ЯҢЫ УҠЫУ ЙЫЛЫНА ӨЛГӨЛӨ ӨҘЕРЛӘЙЕК!

Дүртөйлө районы хеҙмәтсәндәренең сәкырыуы буйынса

Мәсетле районының Ростов ауылы хеҙмәтсәндәре һәм ете йыллыҡ мәктәп уҡытыусылары Дүртөйлө районы хеҙмәтсәндәренең мәктәптәрҙе яңы уҡыу йылына өлгөлө әҙерләү өсөн социалистик ярышҡа сәкырып яҙған мөрәжәғәтен бөтә-ләй хуплап ҡабул иттеләр. Колхозсылар-ҙың ышанысын аҡлармын, ауыл балаларын белем менән тәьмин итеүҙә, коммунистик тәрбиә биреүҙә үҙҙәренең бөтә көсөн, белемен, тәжрибәһен бирергә ант итәбеҙ.

Беҙҙең мәктәп башлығыбыҙ 1951 — 1952 уҡыу йылында мәктәптә уҡырға йәлеп ителәсәктәр. Быға хәҙерҙән үк ныҡлы әҙерлек башланды.

Мәктәпкә, класс инвентарҙәренә ремонт эштәре аҡсаһыҙ-мәнһеҙ башланып ҡалһа, ремонт эштәре ахырында ғына ҡабул ителәсәк. Ремонт эшкә ҡәрәк булған күләмдә материаллар әҙерләнде. Ремонт эштәрен тулыһы менән 15 июлгә тамамларға ҡарар иттек.

Мәктәп эшен яңыулыҡ әҙерләүгә бөтә ата-әсәләр ҡатнаша. Уҡыу йылы осорона тәлә ителгән яңыулыҡ шулай уҡ 15 июлгә әҙерләнеп, мәктәп усадьбаһына ташып ҡуйыласаҡ.

Мәктәп әрәһәнә өмөш-елән баҡсаһы булырасаҡбыҙ. Спорт майҙаны төҙәйбеҙ, спорт эшен көрәкле инвентарҙәрҙе ҡуптан уҡ алып ҡуйғайныҡ һәм мәктәп библиотекаһына китаптар алыу өсөн бүленгән аҡсаға күп кенә яңы китаптар алдыҡ.

Беҙҙең мәктәп коллективе үҙ алдына ҡуйған бурыҫты һис һүҙһеҙ үтәп сығасаҡ. Беҙҙең былын эшен бөтә мөмкинлектәребеҙ һәм тәжрибәбеҙ бар. Мәҫәлән, коллектив мәктәп тирәһен йәшәләндереүҙе бурыс итеп ҡуйғайны, ул уңышлы башҡарылды, мәктәп усадьбаһына ултыртылған ҡарағастар ҡуйы ҡәҙер ҡәҙ ҡалын булып үҫә ине.

Р. Хәлимов,
Мәсетле районы Ростов ете йыллыҡ мәктәбе директоры.

Конкрет эш башланды

Бөрө. (Телефон аша үҙ хәбәрсебеҙҙән). Район хеҙмәтсәндәре Дүртөйлө районы хеҙмәтсәндәренең мөрәжәғәтен зур ҡыҙыҡһыныу менән ҡабул иттеләр һәм мәктәптәрҙе яңы уҡыу йылына өлгөлө әҙерләү буйынса социалистик ярышҡа ҡушылып, практик эш йәйелдерҙеләр.

Ҡабул ителгән йәйелдерелгән ярышта уҡытыусылар коллективенең ата-әсәләр, ауыл Совете депутаттары ҡатнашлығында йыйылышы булып үтте. Йыйылыштан һуң уҡ конкрет эш башланды. Мәктәп әрәһәнә 0,7 гектар майҙанда өмөш-елән ағастары ултыртылды, спорт майҙаны йыһазландырылды.

Пономарёвка ауыл Советы хеҙмәтсәндәре уҡытыусылар өсөн 50 кубометр утын әҙерләнделәр һәм ташып ҡуйҙылар, шулай уҡ быйыл мәктәп бинаһына тышҡы ремонт эштәре башланды.

Х. Сафин.

Әҙерлек яҡшы ойошторолдо

Өфө ҡалаһындағы 27-се номерле урта мәктәп коллективы (директоры ингән П. Логинов) дүртөйлеләрҙең мөрәжәғәтен зур күтәренкелек менән ҡаршыланы.

Мәктәпте яңы уҡыу йылына өлгөлө әҙерләү өсөн бөтә саралар күрелә. Хәҙер ремонт эштәре башланды. Былтыр өсөн 1800 табаҡ ҡалай, 1 тонна аҡбур, буяҡтар һәм башҡа төҙәлеш материалдары килтерелде.

Ремонтты тиҙ һәм яҡшы сифатлы итеп башҡарыу өсөн Молотов райжилуправлениеһе әрәһәнәләге төҙәлеш контораһы менән договор төҙөлдө.

Мәктәпкә шефлыҡ итеүсе резина заводы (директоры ингән Ткаченко) 180 кубометр утын ташыны, беренсе номерле төҙәлеш управлениеһе (управляющийе ингән Шабанов) күп кенә төҙәлеш материалдары бүлде.

Ғ. Улмәсов.

Ауыл Совете председателе трибунаһы

План—уңыштарҙың нигеҙе

Әште дөрөҫ планлаштырыу һәм ойоштора белеү — ауыл Советенең эшмәкәрлеген активлаштерә, депутаттарҙы совет эргәһенә тығыҙырыҡ туплай, максатҡа ынйылаштыра. Планы — бөгөнгө көн менән генә түгел, э иртәгәһе көн менән дә йәшәргә өйрәтә. Беҙҙең ауыл Советында әлеге ике колхоз бар ине, хәҙер әрәләтелгәнҙән һуң ике ҙур хужалыҡ барлыҡҡа килде. Колхоздарҙы әрәләтеү ауыл Советенең планлаштырыуға яңы талаптар, серҙәр үҙгәрештәр индерҙе.

Беҙ план төҙәгәндә хеҙмәт итештереүсәнлеген күтәреү, колхоздарҙы ойоштороу-хужалыҡ яғынан нығытыу, бөтә резерваттарҙы файҙаланыу мәсьәләләренә айырыуса иғтибар итәбеҙ. Шул уҡ ваҡытта уҡыу-уҡытыу эштәре, культура-ағартыу, һауыҡ һаҡлау, культуралы совет сауҙаһын ойоштороу һәм башҡа сараларҙы ла иғтибарҙан ситтә ҡалдырмайбыҙ. Сөнки хужалыҡ-политик мәсьәләләрен хәл иткәндә кешеләр тураһында хәстәрлек, уларҙың культуралы тормошо өсөн ҡәйғырыуға мөһим.

Һәр айҙың башында эш планы төҙәлә, ул исполкомдың ултырышында тикшерелә һәм ҡабул ителә. Ләкин уны төҙөргә башлауҙан әллә бәҙ актив менән дә кәңәшләшәбеҙ, айырым саралар-ҙы иҫәпкә алып колхозсылар менән һөйләшәбеҙ. Массаның фекере беҙҙең өсөн баһа бирелеп бөтөргөһеҙ кимәт.

Хужалыҡтың ойоштороу сараларын беренсе нәүбәткә ҡуябыҙ. Мәҫәлән, фермаларҙа һәм баҫыусылыҡ бригадаларында общественный смотр үткәреү, уларҙы бөтөрөүҙә практик ярҙам күрһәтеү — былар бөтәһе лә планлың өлөшөлөш бирелеүсе саралары. Культура-ағартыу учреждениелеренең эшмәкәрлеген дә ошо саралар-ҙы уңышлы үткәреүгә яраҡлаштырып планлаштырабыҙ.

Ауыл Совете әрәһәнә активте тығыҙырҡ тупларға һәм масса менән байланышты нығытырға Советтең ултырыштары, сессиялары зур роль уйнай. Сессияларҙы һәм ултырыштарҙы үткәреүгә айырыуса әһәмиәт бирәбеҙ, ойошҡанлыҡ, әҙерлек менән үткәрергә тырышабыҙ. Өҫтәр планлаштырылған ултырыштың көн тәртибенә колхоз председателенең информацияһын тыңлау мәсьәләһен индерәбеҙ икән, колхоз председателенә был турала 3-4 көн алдан хәбәр итәбеҙ. Көн тәртибенә ҡуйылған мәсьәлә буйынса ауыл Советенә дөрөҫ әҙерләнеү һәм дөрөҫ ҡарар ҡабул итеү, ҡарарҙың үтәлешен тәьмин итеүҙә дөрөҫ ойоштороу мөмкинлеген бирә. Ултырышҡа ҡуйыласаҡ мәсьәлә буйынса исполком членҙәре һәм актив тә алдан әҙерләнәләр.

Хәҙер беҙ колхоз производствоһының айырым тармаҡтарында ашлауҙәрҙең комплексларын үткәреүгә планлаштырға башланыҡ. Практика бындай комплекслар-ҙең әһәмиәте зур икәнлеген күрһәтте. Күптән түгел ферма работниктарынан шундай комплексһеҙ үткәрҙек. Унда ағроном һәм ветеринар врач—Ханов, Хәбиров ингәштар лекция һөйләнеләр. Ферма работниктары бындай комплекслар-ҙе йышырҡ үткәреүгә һораныҫлар. Быны шулай ашлау ауыл Советенең колхозсылар менән байланышын тағы ла нығытты. Беҙ ундай комплекслар-ҙе йышырҡ үткәрәсәбеҙ.

Ауыл Советенең эш планында данлы комиссияларҙың эшмәкәрлеген активлаштереүгә зур урын бирелә. Беҙҙә бик күпме комиссия эшләй. Комиссиялар менән ауыл Совете депутаттары Сабиров, Мөхәмәтдинов, Рәхимов, Ильясова һәм Мозафаров ингәштәр етәкселек итәләр. Уларҙың үҙ эш пландары бар. Депутаттар системаһыҡ рәүештә үҙ һайлаусылары менән осрашалар. Халыҡ-ара хәл, коммунизмдың бейек тәҙәлештәре, әрәләтелгән колхоздың перспективалары тураһында лекциялар менән сығыш яһайҙар. Ауылда культура-ағартыу учреждениелә-ре эштәрен яҡшыртыу мәсьәләләре менән шөғөлләнәләр. Колхоздарҙың резервтарын ҡарға уроҙай өсөн көрәшкә туплау саралары күрәләр. Депутаттар ауыл Совете активы ярҙамында социалистик ярышты колхоз производствоһының бөтә тармаҡтарында ла киң һәйкәләреү өсөн көрәшәләр.

Планды үтәргә һәм шуның менән бергә уны алға хәрәкәт итеү темптарына ҡарап, яңы нәмәләр менән тулыландырға, үҙгәртә барырға кәрәк. Сөнки тормошобоҙ бер урында тормай, ул алға хәрәкәт итә, үҫә. Шундай бер мисал колтеребеҙ мәмерен. Март айында беҙ Калинин исемендәге колхоздың яҙғы сәсеүгә әҙерлеген тикшердек. Колхоз артта ҡала ине. Ауыл Советенең һәм колхоз правлениеһенең колхозсыларҙы сәсеүгә әҙерлек эшенә оператив ойоштороуы колхозды әҙеклектән сығарҙы. Шулай за эле беҙҙең колхозлар сәсеүгә тулыһынса әҙер түгел ине. Апрель айы планына сәсеүгә әҙерлекте тикшереү мәсьәлә-һен индерәйнек. Колхозсылар беҙгә күп кенә резервтарҙе файҙаланыу хаҡында бик кимәтле фекерҙәр әйттеләр. Резервтарҙе хәрәкәткә индереү эште уңышлы хәл итте. Һөҙөмтәлә колхозларыбыҙ әҙерлекте уңышлы тамамлап, сәсеүгә ойоштан рәүештә тотонҙолар һәм уны яҡшы сифатлы итеп башҡарыу өсөн көрәшәләр.

Яҡшы итеп төҙәлгән план яҙғы ғына эш әле. Уны үтәү өсөн ойоштороу һәләтәгенә эйә булырға, үтәлеште системаһыҡ тикшерергә, кәсәрҙе дөрөҫ урынлаштырыуҙы тәьмин итергә, артта ҡалған участкаларға ваҡытында ярҙам күрһәтергә кәрәк. Беҙ быны шулай эшләү өсөн көрәшәбеҙ.

Шәриф Мортазин,
Мәсетле районы, Олө Аҡа ауыл Совете председателе.

РЕДАКЦИЯҒА ХАТ

Шефлыҡ ярҙамы ҡасан юлға һалыныр икән?

Быйан бер йыл элек Ҡырмыҫҡалы районы үҙәгендә электр станцияһы эшләй ине. 1950 йылдың март айында, электр станцияһы двигателенең поршень балдаҡтары тузғанлыҡтан, район коммуналь хужалығы инспекторы ингән Н. Моратов уларҙы Өфө механика заводына ремонтҡа тапшырҙы һәм 580 һум аҡса түләне. Хәҙер бер йылдан артыҡ ваҡыт үтте. Механика заводы поршень балдаҡтарын эшләгәне юҡ.

Район коммуналь хужалығы работниктәре балдаҡтарҙың ҡаймыһын белеү өсөн Өфөгә 10 тапҡыр барып ҡайттылар. 600 һум расход тотолдо. Ләкин механика заводы етәкселәре беҙҙе тик буш ышандырыуҙар менән генә йыуаталар. Таҫы за күпме ваҡыт йөрөрбөҙ икән? Билдәһеҙ. Район үҙәгендә хәҙер икенсе йыл инде электр станцияһы эшләмәй.

Шуныһы ғәжәп, Өфө механика заводы етәкселәре быйылғы уроҙай йыйнау кампанияһында ла ауылға шулай «ярҙам итергә» йыйыналармы икән?

Ғ. Шәрәфетдинов,
Ҡырмыҫҡалы район Совете исполкомы председателенең урынбаҫары.

СПЕЦИАЛИСТ КӘҢӘШТӘРЕ

Пар һөрөүҙе тиҙ һәм яҡшы сифатлы итеп үткәрергә

Уҙғым сәсеүлектәренең уроҙайын күтәреү өсөн пар баҫыуҙарының ваҡытында һәм дөрөҫ эшкәртелеүе шарт. Һөрөүҙе төп маҡсат — туфраҡты ныҡ үләндәренән тазартыу, уҙғымдарҙы сәсеүгә тиклем туфраҡта етерлек туҡлыҡлы матдәләр булдырыу, күбөрәк дым туплап ҡалыуҙан ғибәрә. Был шарттарҙа уңышлы үтәү өсөн пар баҫыуҙарын мөмкин тиклем ирткәрәк һөрөп, яҡшы итеп эшкәртергә кәрәк.

Үткән йыл Архангель, Балтач, Тәтешле һәм башҡа райондарҙың күп кенә колхоздарында пар һөрөүҙе һуҙма тәҡәззәләре. Ҡайһы бер колхоздарҙа пар баҫыуҙарында бесән сабыу өсөн йәки малларҙы бөтөү өсөн тигән һылтау менән ҙурға ваҡытлар парҙы һөрмәй торғолар. Һай, сей машиналарын һөрөү, йәки предплужникһеҙ һабандар менән һөрөү көсөк, агротехниканы тупаҫ боҙоу факторҙары ла бүлдә. Пар баҫыуҙарын тиреләү, шулай уҡ башҡа төрлө органик һәм минераль ашламалар менән ашлау эле бүлһа тейешле дәрәжәлә тулланылмай. Нәҙәкәй, Минка, Бөгәлә һәм башҡа ҡайһы бер райондарҙың колхоздарында һөрөлгән пар баҫыуҙары үҙ ваҡытында эшкәртелмәгәндәр. Һөҙөмтәлә пар баҫыуҙарын ныҡ үләндәре баҫып китте, уҙғым сәсеү алдынан парҙы ҡайтанан һөрөргә тура килде. Шул сәбәпле күп кенә колхоздарҙа уҙғымды, ултырып өлгөрмәгән көпшәк һәм ҡоро туфраҡҡа сәсгәләр. Был әйтеп киткән етешһеҙлектәр уҙғымдарҙың уроҙайын күтәреү эшенә зур зарар килтерәләр. Шуға күрә быйыл был хаталарҙы ҡабатлауға юл ҡуйырға ярамай.

Хәҙер республикабыҙҙың күп колхоздары яҙғы сәсеүгә тамамлап биләләр. Иртә культураларҙы сәсеп бөтөрөгән һәм һуңғы культураларҙы сәсеү өсөн туфраҡты әҙерләп ҡуйған колхозлар хәҙер бик күп инде. Тимәк, һәр бер районда пар һөрөү эшенә ныҡлап тотонорға тулы мөмкинлек бар. Ләкин шуға ҡарамаҫтан, ҡайһы бер МТС һәм колхоздарҙа, сәсеү эштәренән бушаған тракторҙарҙы һәм йәнле тартыу көстәрен тиҙерәк пар һөрөү эшенә күсереү сараһы күрелмәй але. Шулай уҡ ҡайһы бер МТС-тарҙа тракторҙар тәҙә булмау сәбәпле, улар күп ваҡыт эштән туҡталып торалар. Бигерәк тә Күҙәм, Чапаев, Арҫлан, Күндрәк, Мишкә, Хәйбулла, Сибай МТС-тарында тракторҙарҙы өлөкһөз эшләтеү өсөн стерлек сара күрелмәй, улар йыш ватылалар, ҡайһы бер колхоз правлениелары ҡәнәғәт принципиалһыҙ берәстәмәйҙәр, ваҡытында тракторҙарҙы ямаулыҡ һәм һылау менән тәьмин итмәйҙәр. Былтай етешһеҙлектәрҙең булыуы ярҙы сәсеүҙе тиҙерәк тамамлау өсөн ҙур ҡамасаулыҡ тыуҙыра һәм пар һөрөүҙе ә нуҡлатыуға килтерә. МТС һәм колхоз етәкселәре, механизаторҙар тракторҙарҙы өлөкһөз эшләтеү өсөн ниҫек кисекмәҫтән конкрет саралар күрергә тейештәр.

Быйыл республикабыҙҙың колхоздарында 90 процентҡа артыҡ пар майҙаны МТС-тар ҡәсә менән башҡарылаҫаҡ. Колхоздарҙың йәнле тартыу ҡәсә менән һөрөү өсөн тик 10 процент самаһы ғына пар майҙаны ҡала. Тимәк, был эште тә бурыс МТС механизаторҙарына йөкмәтәлә. Шул сәбәпле тракторҙарҙың тулы көсәтеүҙә өлөкһөз эшләүҙәре пар һөрөү планын хәлүмәт тарафынан билдәләнгән срокта тамамлауҙы хәл итәсәк. Иртә таҙа пар һөрөү эше республика күләмендә 10 июлдән дә һуңға ҡалмайынса тамамлырға тейешле. Был һуңғы срок. Республикабыҙҙың күпселек колхоз һәм МТС-тары иртә таҙа парҙы май айында уҡ һөрөп бөтөрөргә тейештәр. Быныһын өсөн быйыл бөтә мөмкинлектәр бар. Һәр бер трактор һәм йәнле тартыу ҡәсә сәсеүҙән бушаған көнде уҡ пар һөрөү эшенә күсерелергә тейеш. Һәр бер колхоз, трактор һәм бағыусылыҡ бригадаһы пар һөрөү графигын вақытында үтәү өсөн ныҡ көрәш алып барырға бурыслылар. Быныһ өсөн көрәк һәйләры тракторҙары һәм йәнле тартыу көсөн пар һөрөү эшенә күсерергә, тракторҙары ике сменала эшләтергә, трактористар араһында сәғәт графигы менән эшләүҙе киң ҡулланырға, һәр бер тракторист, һабанһы тарафынан смена һәм кәндәлек эшлән сығарыу нормаларының үтәлеүен тәьмин итергә, тракторҙарҙы тулы көүәтенә эшләтергә кәрәк буласаҡ. Был шарттарҙы үтәү өсөн МТС һәм колхоздар тарафынан трактор бригадаларына кәрәк булған ярҙам ваҡытында күрһәтелергә тейеш. Тракторҙарҙы һәм тағылма инвентарҙәрҙе ваҡытында техник төрбиәләү, ягыулыҡ, майлау материалдары һәм һылау менән тракторҙарҙы өлөкһөз тәьмин итеү, уларға буяҙналға заправка яһау, һәр бер трактор сменаһына дәһмә принциптар бирелеүе, трактористарға эш һәм культура-тормош шарттары тыуҙырыу сараларын күргәнһеҙ, тракторҙарҙың юғары өҫтөнлөктәрҙе эшләүҙәрен ныҡ күтәрергә мөмкин.

Шуның менән бергә, пар һөрөүҙең сифатына айырыуса иғтибар бирергә кәрәк. Пар ярҙарен бары тик предплужникле һабандар менән, 22 сантиметр тәрәнлектә генә һөрөү талап ителә. Әгәр ҙә һөрөү ҡатлауы йоҡарағыраҡ икән, ул ваҡытта уның тулы тәрәнлегенә һөрөргә кәрәк.

Башҡортостан ғилми-тәжрибә учреждениелеренең һәм колхоздарҙың практикаһы пар баҫыуҙарында һөрөү ҡатлауын тәрәнәйтеү һәр гектарға 2-3 центнер һәм артығыраҡ өҫтәмә уроҙай биргәнлеген күрһәтәләр. Мәҫәлән, 1940 йылды Өфө тәжрибә баҫыуында иртә парҙы 25 сантиметр тәрәнлектә һөрөү арҡаһында гектарынан 2,7 центнер өҫтәмә арыш уроҙайы алынды. Бөрө тәжрибә баҫыуында тиреләнгән иртә парҙы 25 сантиметр тәрәнлектә һөрөү гектарынан 4,5 центнер өҫтәмә арыш уроҙайы биргә. Тимәк, пар баҫыуында һөрөү ҡатлауын тәрәнәйтеү, ужым игенләренең уроҙайын күтәреүгә әһәмәтле резерв икәнлеген тарафынан быйыл МТС-тәрә пар баҫыуҙарында һөрөү ҡатлауын тәрәнәйтеү планы тапшырылды. Ҡара туфраҡлы ерҙәрҙә 25 — 30 сантиметр тәрәнлектә һөрөү, э инде ҡалһыу туфраҡлы ерҙәрҙә һөрөү ҡатлауын 3-5 сантиметр тәрәнәйтеү талап ителә. Һөрөү ҡатлауын тәрәнәйтәнә «ҡарлан балсығы» тигән ҙәлән өҫкә сыға. Бигерәк тә ҡалһыу туфраҡлы ерҙәрҙә ашламаһыҙ һәрһән, өҫкә сыҡҡан «ҡарлан балсығы» культуралы үҫемлекҡә насар тәьсир итеүе мөмкин. Шуға күрә һөрөү ҡатлауын тәрәнәйтелгән ерҙәрҙә гектарына ин кәмендә 20-30 тонна тирес, фосфорит оно, йәки фосфорит оноһ тирес һәм торф менән әҙерләтеп биреү мәжбүри булып тора. Туфраҡты тиреслән тәрәнәйтеүҙең яҡшы нәҙәмәләрен Бөрө тәжрибә баҫыуының 1941—1942 йылдарҙағы тәжрибәһенән асыҡ күрергә мөмкин. Мәҫәлән, гектарына 40 тонна тирес индереп 26—28 сантиметр тәрәнлектә һөрөлгән парҙан гектарынан 20,5 центнер арыш уроҙайы алынды. Ә инде тиресләнмәйенсә 20 сантиметр тәрәнлектә һөрөлгән парҙа арыштың уроҙайы гектарынан бары тик 15,07 центнер генә тошкна итте. Шуның өсөн хәҙерҙән үк һәр бер колхозда һөрөү ҡатлауын тәрәнәйтәсәк ерҙәрҙе билдәләп, уҡыл тирес, торф, фосфорит оно индереү һәм был участкаларҙы бенсе нәүбәттә һөрөү сараһын күрергә кәрәк.

Күп кенә колхоздарҙа пар баҫыуҙары ахтамыр һәм ҡара һоло менән сүпләнгән. Бындай ерҙәрҙе эшкәртергә айырыуса иғтибар бирергә кәрәк. Ахтамыр пар баҫыуҙарын һөрөү алдынан дискалы культиваторҙар менән ҡырыҫ-буй эшкәртергә кәрәк. Культиваторҙарҙың дискалары төрөнерәк батһын өсөн уның өҫтөнә ауыр балласт һалырға мөмкин. Туфраҡты шул рәүештә эшкәртеүҙә ахтамыр тамырҙары ваҡ-ваҡ ҡына булып өҙгәләнә. Бер ниҫә көндән үтәс, тамыр өҙәктәренән ахтамыр үләне сыға. Ахтамыр үләне туфраҡ өҫтөндә күренеү менән төрөн итеп, предплужниклы һабандар менән һөрөргә кәрәк. Шул ваҡытта көҙ аҫтында төрөн күмелеп ҡалған ахтамыр артабан тиҙерәк сыға алмай, тонсоғон һәләк була.

Ҡара һоло менән сүпләнгән пар ерҙәрен, башта һай ғына лущить итеп, бер ниҫә көндән, ер өҫтө йәшәләнә башлағас та, төрөн итеп һөрөргә кәрәк.

Агрономдар пар баҫыуҙарын эшкәртеүҙә колхоздарға практик ярҙам күрһәтергә бурыслылар. Был әште бөтә колхоздарға ла шаблонлы, бер төрлө генә, ҡабып биреү ярамай. Һәр бер колхоздың, айырым баҫыуҙарының үҙенсәлегенә, туфраҡтың төрөнә, ҡымалылығына, сүпләгенә ҡарата уны эшкәртеү ысулдары ла төрлөсә булырға мөмкин. Шуның менән бергә, агрономдар пар ерҙәрен һөрөү һәм эшкәртеүҙең сифатына айырыуса иғтибар бирелә, агротехника ҡағыҙҙәренең тулы-лығына тормошҡа ашырылыуын тәьмин итергә тейештәр.

Агроном Ғ. Ашимов.

«Ленинсе» газетаһы призына үткәрелгән эстафетала Өфөнөң 3-сө номерҙе кыҙҙар мәктәбе командаһы беренсе урынды алды.

Һүрәттә: Ете командаһы. (Һулдан уңға) Рена Зуева, Нәлли Белоярцева, Валерия Станкевич, Маргарита Макуха. А. Червинский фотоһы.

Башҡорт театрының йәйге гастролдәре

9 майҙа Башҡорт дәүләт Академия драма театры артистәре йәйге гастролдәргә киттеләр. Улар Ташкенттә һәм Үзбәк ССР-ының башҡа ҡалаларында Мостай Кәримдең «Яңғыҙ тайһын», Хәйҙәровтың «Ирәндек буйында», Назар Наҙмиҙең «Йәғы йыр», Әхмәтшиндең «Тальян гармонь», Ҡадир Даяндың «Таңсулпан» һәм Мәжит Ғафурйҙең повесы буйынса эшләнгән Ғ. Әмири һәм Ғ. Ғәлимовтың «Ҡара йөҙҙәр» пьесаларын күрһәтәсәктәр.

Был пьесаларҙа РСФСР-ҙың халыҡ артисы Ғ. Миңһажев, РСФСР-ҙың атҡаҙанған артистары А. Мәбәрәков, Б. Йосопова, Башҡортостандың атҡаҙанған артистары Сыртланов, Тукаев, Садыкова, артистарҙан Янбулатова, Ҡудашев, Игдәүләтов, Вахитова, Сәүбәнова, Ғәлләмов һәм башҡа интәлтәр ҡатнашасаҡтар.

Театрҙың икенсе труппаһы 1 июндән Челәбе өлкәһе ҡалаларына һәм республикабыҙҙың район үҙәктәренә гастролдәргә китәсәк. Улар Сталин премияһы лауреаты Мәхтәровтың «Аялҙа семһеһы», И. Абдуллиндең «Йәмле Ағизел буйҙары», Нәҫих Исәнбәттең «Хужа Насыретдин» пьесаларын күрһәтәсәктәр.

Ишпарсово сельпоһы алдынғы тип танылды

Башпотребсоюз Правлениеһе һәм потребкооперация работниктәре Союзының өлкә комитеты потребкооперация системаһы предприятиеларенең һәм ойошмаларының беренсе кварталға ярыш йомғағын тикшерҙе. Социалистик ярышта еңеүсе итеп Стәрлетамаҡ райпотребсоюзының Ишпарсово сельпоһы (председателе интәлтәсе Н. Ганиева) танылды. Был сельпо беренсе кварталдың тауар әйләнеше планын 103, ауыл хужалығы продуктарын әҙерләүҙе 221, накопление-ләр заданиеһен 193 һәм пай взностарын йыйнауҙы 153 процентҡа үтәне.

Социалистик ярыш шартын уңышлы үтәгәне өсөн был сельпоға потребкооперация работниктәре профсоюзы өлкә комитетенең һәм Башпотребсоюз Правлениеһенең күсмә Ҡыҙыл Байрағы бирелде.

Ишпарсово сельпоһының коллектив үткән йылда ла Башҡортостан потребкооперация системаһының алдынғы коллективтәре сафында булды. Уға ес тапҡыр күсмә Ҡыҙыл Байраҡ тапшырылғайны.

Коллектив өлгәшкән уңышлыҡтарын нығытыу өсөн ярышты тағы ла киңерәк йәйелдерә.

Т. Вәлиев.

Шашка буйынса турнир

Өфөлә ҡала шашкасыларының беренсе разрядҡа өсөн квалификация турнире үткәрелә. Был бик мөһим турнир булыш иҫәпләнә, сөнки Өфө ҡалаһында ошо көнгә тиклем беренсе разрядҡа эйә булған бер генә шашкасы ла юҡ.

Был турнирҙа 2-се разрядле көслө 7 шашкасы ҡатнаша. Улар араһында Өфө ҡалаһының шашка буйынса чемпионы 11-се урта мәктәп уҡыусыһы Жерехов, республиканың алдынғы шашкасыһы хужсник Буянов һәм башҡалар бар.

Хәҙер 7 тур уйналды ла инде. Һәр бер тур көсәрганешле һәм киҫкен көрәш менән үтә. Өлө Жерехов әлә бара. Ул 6 мөмкинлектән 5½ очко алды.

Ф. Симкин.

ҚЫҪҚА ХӘБӘРҘӘР

** **Шишмә** районы Маленков исемендәге колхоз фермаһында 100 баш самаһы бөстүҙеп токомло һыйыр аҫрала. Һәр бер һыйырҙан көнөнә 10-11-әр литр һөт һауып алына. Бында һыйыр һауыуҙа электр көсө файҙаланыла. Һыйыр һауыусылар быйыл һәр бер һыйырҙан 3500-әр литр һөт һауып алыу өсөн көрәшәләр. Колхоз государствоға инде 40 мең литр һөт тапшырҙы.

В. Кондров.

** **Күгәрсен** районы «Серп и молот» колхозы йылҡысылыҡты үҫтереүҙең йылдық планын 102 процентҡа үтәне. Йылҡысыларҙан Запозин, Бархатов, Буранбаев, Сәлихов интәлтәр айырыуса яҡшы эшләйҙәр.

Х. Дәүләтшин.

** **Зиянчура** малсылыҡ совхозы иман сәтләүектәрен ғәлә ултыртыу планын 160 процентҡа үтәне. Инәк совхозында план үтәлеше 195, Мораптал совхозында 165 процент тәшкил итте.

Б. Кочетков.

Корея Халыҡ-Демократик республикаһы хөкүмәтенең белдереүе

ПХЕНЬЯН, 8 май. (ТАСС). Корея Халыҡ-Демократик Республикаһы хөкүмәте БМО Генераль Ассамблеяһы председателенә һәм Именселәк Советы председателенә протест ебәргән. Унда былай тип әйтелә:

БМО Генераль Ассамблеяһы председателенә.

Именселәк Советы председателенә.

Лейк-Саксесс, Нью-Йорк.

Корея Халыҡ-Демократик Республикаһы хөкүмәте Америка интервентҡорҙоноң ҡот осҡос яңы йәйәтенә — Корея халҡына ҡаршы һуғышта бактериологик ҡоралды ҡулланыуға ҡаршы БМО алдында ҡырҡа протест белдерә.

Америка командованиеһенең Алыҫ Көнсығышта был снәйәтсел актты яһауға күптән әҙерләнгәнлеге яҡшы билдәле. Макартурҙың приказы буйынса Японияла бактериологик ҡоралды массовый етештереү йәйелдерелгәйне. Матбуғатта хәбәр ителгәненсә, Макартур штабы бактериологик ҡоралды әҙерләү өсөн 1,5 миллион иен аҡса тоткан. Заказдарҙы тараткан ваҡытта ул Япония хөкүмәтен үҙенә ярҙамсы итеп алған.

Лисьимансы хөкүмәттең Сеулды Халыҡ армияһы азат иткән ваҡытта алынған һәм Корея Халыҡ-Демократик Республикаһының сит ил эштәре министрлығы тарафынан «Кореялағы граждандар һуғышын тоҡандырыусыларҙы фашлаусы документтар һәм материалдар» тигән йыйынтыҡта иғлан ителгән йәшерен архив документтарында Американың хәрби советниктәре тарафынан төҙөлгән һәм өтөкһөлөк ителгән лисьимансы армия штабының, Төньяҡ Кореяға асыҡтан-асыҡ һөжүм итеүгә тиклем бик күп әлек, Төньяҡҡа ҡаршы йәшерен бактериологик һуғыш алып барыуҙы планлаштырыуын һәм был пландарҙы тормошҡа ашырыу өсөн саралар күреүен кире ҡағылмаҫлыҡ итеп иҫбатлаусы фәкттар бар. Мәҫәлән, Көньяҡ Корея армияһы штабының разведка управлениеһенең өсөнсө бүлеге тарафынан эшләнгән 1950 йылға развелка эшенән «А» планына яраҡлы рәүештә: 1) армия кухняларын, 2) полиция столовойҙарын, 3) армия, хөкүмәт, партия һәм башҡалар тарафынан ойоштороған банкеттар өсөн биналарҙы, 4) ҡала һыу яткылыҡтарын һәм йылғаларын, 5) армия, хөкүмәт һәм партия етәкселәренең йорттарын (юғарыла әйтелгән йыйынтыҡтың 18-се документын ҡарағыҙ) бактериялар менән йоғоштандырыу бурысы ҡуйылған. Көньяҡ Корея армияһы штабының разведка эшенең «В» планы юғарыла әйтелгән «А» планын конкретләштереп, Таҙяҡ Корея территорияһында, Нампхо, Вонсан, Синыйҗу, Пхеньян, Хамхын, Чхонҗин, Чходвон, Хәҗҗу, Хыннам, Сончжин һәм башҡа ҡалаларҙа, шулай уҡ Халыҡ армияһы частәренә (юғарыла әйтелгән йыйынтыҡтың 19-сы документын ҡарағыҙ) диверсион эштә үлтереүсе бактериялар-ҙы ҡулланыуҙы күҙҙә тоткан.

Билдәле, был снәйәтсел пландар лисьимансыларҙы бактериологик ҡорал менән тәьмин иткән америкалылар күрһәтеүе буйынса төҙөлгәндәр. АҠШ хөкүмәте Америка агрессияһына ҡаршы геройҙарса көрәшеүсе Корея халҡына атом бомбаһын һәм бактериологик ҡоралды ҡулланыу менән бер нисә тапҡыр янаны. Тар-мар ителгән һәм кешелек тарафынан ғәйепләнгән япон хәрби снәйәтселәренең юлы менән барып, Макартур, Риджуэй һәм уларҙың әйәрсендәре бактериологик ҡоралды ҡулланыу, был яһауҙы тормошҡа ашырҙылар. Медицина экспертизаһы билдәләгәнсә, Америка ғәскәрҙәре былтыр декабрь айында Төньяҡ Кореянан сигенгән ваҡытта Төньяҡ Кореяның үҙҙәре ваҡытлыса оккупацияланған райондарының халҡы араһында сәсәк ауырыуы эпидемияһын таратҡандар, улар был юл менән сәсәк ауырыуы эпидемияһын Халыҡ армияһы ғәскәрҙәренә һәм Ҡытай добровольецтәренә таратырға ынтылғандар.

Төньяҡ Корея территорияһын азат иткәндән һуң дүрт йыл буйына сәсәк ауырыуы менән сирләүҙең бер генә ваҡиғаһы ла булманы. Ә 1950 йылдың декабрь урталарында һәм 1950 йылдың гинуарында сәсәк ауырыуы менән сирләү Америка оккупацияһынан азат иткәндән һуң 7—8 көн үткәс, бер үк ваҡытта бер нисә районда булды. Эпидемия Пхеньян ҡалаһында, Төньяҡ һәм Көньяҡ Пхеньян, Канвон, Көньяҡ Хамген һәм Хванхэ провинцияларында барлыҡҡа килде. Сәсәк ауырыуы менән сирләүселәр һаны бик тиҙ үҫте һәм апрель айына 3500-ҙән артып китте, уның 10 процентө үлем менән тамамланды. Сәсәк ауырыуы менән сирләү ваҡиғаһы 1.126 булған Канвон провинцияһында, 817 ваҡиға булған Көньяҡ Хамген провинцияһында һәм 602 ваҡиға булған Хванхэ провинцияһында был ауырыу айырыуса ныҡ таралды. Был провинциялар, Америка оккупанттарынан башҡаларға ҡараганда, һуплабыраҡ азат ителгәйнеләр. Америка оккупацияһына дусар ителмәгән районларҙа сәсәк ауырыуы менән сирләү ваҡиғалары булманы. Шулай уҡ Халыҡ армияһының хәрби хеҙмәткәрҙәре һәм Ҡытай добровольецтәренең частәре араһында ла сәсәк ауырыуы менән сирләүҙең бер генә ваҡиғаһы ла булманы. Улар үҙ ваҡытында күрелгән саралар аркаһында сәсәк ауырыуы эпидемияһынан һаҡлап алып ҡалырылдылар. Японияһан алынған хәбәрҙәргә ҡарағанда, унда ғинуар аҙағында шулай уҡ Американың Кореялағы интервентҡорҙоноң сәсәк ауырыуы менән сирләүҙең күп кенә ваҡиғалары билдәләнеү факты ла сәсәк ауырыуы менән йоғошландырыу сығанағын күрһәтә.

Бактериологик ҡоралды ҡулланыу АҠШ идара итеүсе кругтарының агрессив авантюристик политикаһының бәлгенлеккә төшөүе тураһында һөйләй. Бактериологик ҡоралды ҡулланыу, агрессорҙар Корея халҡының көсөн ҡаҡшатыуға иҫәп тоттолар. Ләкин бында ла, башҡа эштәрҙәге кеүек үк, интервентҡор бик ныҡ яңылыштылар. Һуғыштың снәйәтсел методтары азатлыҡ һөйәүсе Корея халҡын ҡурҡыта алмаҫтар һәм Америка интервентҡорҙоноң котолғоһоҙ снелеүҙән ҡотҡара алмаҫтар.

Корея Халыҡ-Демократик Республикаһының хөкүмәте Американың Кореялағы интервентҡорҙоноң һуғышты алып барыуҙың халыҡ-ара танылған нормаларын ҡот осҡос бозоу һәм кешелеккә ҡаршы ин дуҫыр снәйәт булып торған яңы йыртҡыслығы бөтә донъя общественноснең ҡаты ғәйепләүенә осрар, тип ышана. Корея Халыҡ-Демократик Республикаһының хөкүмәте Макартурҙы, Риджуэйҙе һәм Американың Кореялағы интервенцияһының тыныс Корея халҡына ҡаршы бактериологик ҡоралды ҡулланыуҙа ғәйепле булған башҡа етәкселәрен аресҡа алыуҙы һәм судҡа биреүҙе талап итә.

Пак Хен Ен, Корея Халыҡ-Демократик Республикаһының сит ил эштәре министре.

Пхеньян ҡалаһы, 8 май, 1951 йыл.

Тыныслыҡтың Бөтә Донъя Совете Бюроһы эшенең тамамланыуы

КОПЕНГАГЕН, 8 май. (ТАСС). Тыныслыҡтың Бөтә Донъя Совете Бюроһы үҙенең эшен тамамланы. Эш тамамланғандан һуң Тыныслыҡтың Бөтә Донъя Советенең күп кенә членҙәре провинция ҡалаларына киттеләр. Улар унда тыныслыҡты яҡлаусыларҙың митингыларында сығыш яһаясаҡтар.

Дүрт держава сит ил эштәре министрҙәре урынбаҫарҙарының әҙерлек кәңәшмәһе

ПАРИЖ, 8 май. (ТАСС-тың махсус хәбәрсеһе). Дүрт держава сит ил эштәре министрҙәре урынбаҫарҙарының 8 майҙағы ултырышында Великобритания вәкиле Дэвис председателлек итте.

Беренсе һүҙҙе АҠШ вәкиле Джессеп алды. Ул конбайыштағы өс державаның позицияһын яҡлауҙы дауам иттерҙе. Джессеп, дүрт державаның ҡоралланыуҙарын һәм ҡораллы көстәрен ҡыҫҡартыу тураһындағы мәсьәләне кен тәртибенә индереү менән өс держава делегацияһы ризалаша алмай, тип тағы ла бер тапҡыр белдерҙе.

Джессептең сығышы дүрт державаның ҡоралланыуҙарын һәм ҡораллы көстәрен ҡыҫҡартыу тураһындағы мәсьәләне кен тәртибе буйынса конбайыш державаларҙың килешеүгә өлгәшергә теләмәүен күрһәтте.

Джессепкә яуап биреп, СССР вәкиле Громыко былай тине:

— Джессеп белдереүендә совет делегацияһының яуабын йәки махсус аңлатмаларын талап итеүсе ниндәй ҙә буяҡ элементтар юк. Уның позицияһы билдәле. Үҙенән-үҙе билдәле, совет делегацияһы беҙ осрарға тура килгән хәлекылыҡтарҙың асылы буйынса сығыш яһарҙан булған ваҡиғала өҫтәмә белдереү яһау хоҡуҡын үҙендә ҡалдыра.

Унан һуң, председателлек итеүсе дүрт державаның сит ил эштәре министрҙәре ултырышты ябырға тәҡдим итте.

Киләһе ултырыш 9 майҙа буласаҡ.

* * *

ПАРИЖ, 9 май. (ТАСС-тың махсус хәбәрсеһе). 9 майҙа СССР, АҠШ, Бөйөк Британия һәм Франция сит ил эштәре министрҙәренең урынбаҫарҙары 47-се ултырышҡа йыйналдылар. СССР вәкиле А. Громыко председателлек итте.

Конбайыштағы өс держава вәкилдәренең береһе лә һүҙ алырға теләмәне. СССР вәкиле Громыко киләһе ултырышта сығыш яһау хоҡуҡын үҙендә ҡалдырырға белдереүе.

Шуның менән ултырыш ябылды.

Америка ғәскәрҙәре Исландияны оккупацияланылар

ВАШИНГТОН, 8 май. АҠШ государство департаменты 1951 йылдың 5 майында Исландияның сит ил эштәре министре Бенедиктссондың һәм АҠШ-тың Исландиялағы посланнигы Лоусондың килешеүгә үҙ ҡулдуҙары тураһындағы официаль белдереүҙе матбуғатҡа иғлан итеү өсөн тапшырған. Был килешеү Американың ҡораллы көстәренә Исландиялағы хәрби базаларҙы файҙаланырға рөхсәт итә. Белдереүҙә, йәнәһе «Исландия хөкүмәтенең үтенесе буйынса» АҠШ Исландияла Америка ғәскәрҙәре контингентен урынлаштырыу хоҡуҡын алды, тип әйтелә.

АҠШ-тың государство департаменты шулай уҡ АҠШ менән Исландия араһында 1951 йылдың 5 майында үҙ ҡулдыған килешеүҙең тексын да иғлан иткән.

КОПЕНГАГЕН, 8 май. (ТАСС). 8 майҙа бында АҠШ менән Исландия араһында 1951 йылдың 5 майындағы договорға яраҡлы рәүештә Исландияның башҡалаһынан 50 километрға урынлашҡан Кефлавик аэродромына 7 майҙа Америка ғәскәрҙәренең хәрби һауа көстәренең 200 һаллатынан һәм офицеренән торған беренсе контингентенең килеүе беленде.

«Ланд ог фолк» газетаһы Исландияға Америка ғәскәрҙәренең килеүенә аңлатма биреп, былай тип яҙа: «Америка ғәскәрҙәре Исландияны яңынан оккупацияларға килмәйҙәр. Улар Исландияның оккупацияланылар. Кефлавик аэродромына Америка хәрби һауа көстәренең 200 һаллатынан һәм офицеренән торған беренсе контингентенең килеүе көтөлә.

Газета, был «договор» альтингтың (Исландия парламенте — ред.) ҡатнашлығынан башҡа төҙөлдө, сөнки «хөкүмәт коалиция-пактты яҡлаусы альтинг депутатларынан, общественностан йәшерен рәүештә ризалыҡ алды», тип билдәләй.

Газета унан ары Рейкьявиктағе «Тьодвильиныҥ» газетаһының мәҡәләһенә бәйләнә, был мәҡәләлә яҙылыуынса, Америка-лылар, Кефлавик аэродромының тирәһендә шулай уҡ Вальфердур базаһын да ҡорамаҡсы. Скеряфердур базаһын да ҡорамаҡсы, шулай уҡ май аҙағына Исландияға 3—4 мең американ һалдаттың һәм офицерҙың килеүе көтөлә.

КОПЕНГАГЕН, 8 май. (ТАСС). Газетаһы, Ассошиэйтед Пресс агентлығының хәбәренә һылтанып, 8 майҙа Американың Исландияға төшөрелгән беренсе ғәскәрҙәре ҡораллы көстәрҙең бөтә өс төренән 280 кешене тәшкил итәлер, тип хәбәр итә. Тәп көстәр бер ни тиклем һуңлабыраҡ, моғайын, бер нисә көн эсендә киләсәктәр.

КОРЕЯЛАҒЫ ВАҠИҒАЛАР

Халыҡ армияһы баш командованиеһенең белдереүе

ПХЕНЬЯН, 9 май. (ТАСС). Корея халыҡ-демократик республикаһы Халыҡ армияһы баш командованиеһенең 9 майҙа тапшырылған белдереүенә, Халыҡ армияһының частәре Ҡытай добровольецтәре менән үҙара тығыҙ хәрәкәт итеп, бөтә фронтта активлыҡ һуғышы хәрәкәттәре алып барыуҙы тип әйтелә. Фронттың көнбайыш һәм үҙәк сығыш участкаларында төньяҡҡа алға бырға матәшыусы дошмандың атакаһы кире ҡағылды.

ХРОНИКА

СССР Верховный Совете Президиумы ниҡаш Д. В. Павловты, уның икенсе яуаплы эшкә билдәләнеүе айҡанлы, СССР азыҡ промышленносе Министре вазифаһынан бушатты.

СССР Верховный Совете Президиумы ниҡаш И. К. Сиволаповты СССР азыҡ промышленносе Министре итеп билдәләне.

Редактор Ғ. Ғ. ҒАФАРОВ.

1951 йылдың 30 майында Еревань ҡалаһында

ГОСУДАРСТВОНЫҢ 3 ПРОЦЕНТЛЕ ЭСКЕ ОТОШЛО ЗАЕМЫ

отоштарының 21-се тиражы буласаҡ

Тиражда отоштарҙың түбәндәге һаны уйналасаҡ:

Отош күләме һумдарҙа	Отоштар һаны	
	заемдың бер разряденә	заемдың өс разряденә
50.000	2	6
25.000	5	15
10.000	25	75
5.000	80	240
1.000	700	2100
400	7688	23064
Бөтәһе . . .	8500	25500
Отоштарҙың дөйөм суммаһы һумдарҙа .	4.650.200	13.950.600

Заем буйынса йыл һайын отоштарҙың 6 тиражы үткәрелә—30 ғинуарҙа, 30 мартта, 30 майҙа, 30 нюлдә, 30 сентябрҙә, 30 ноябрҙә һәм отоштарҙың бер өҫтәмә тиражы—30 сентябрҙә.

Төп тираждарҙа сыккан отоштар, облигацияларҙың ҡасан алыныуына ҡарамаҫтан, түләнәләр. Өҫтәмә тираждарҙа сыккан отоштар облигациялар өҫтәмә тираж булғанға тиклем кәм тигәндә 9 ай элек алынған шарттарҙа ғына түләнәләр.

Заем облигациялары һаклык кассалары тарафынан һатылалар һәм һатып алынаҡлар.

Государстволың 3 процентле эске отошло заемының облигацияларын һатып алығыҙ!

Государство заемдары СССР халыҡ хужалығын артабан үҫтереүгә булышлыҡ итәлер.

Башкөрт АССР-ы государство хеҙмәт һаклык кассаһы һәм госкредит Управлениеһе.

Редакцияның адресе: Өфө ҡалаһы, Карл Маркс урамы, 25. Телефон номерҙәре: редактор урынбаҫары — 2-83-87, секретариат — 2-78-48, партия тормошо һәм пропаганда бүлектәре — 2-72-26, ауыл хужалығы һәм промышленность бүлектәре — 2-86-29, совет төҙөлөше һәм информация бүлектәре — 2-80-49, хеҙмәтсәндәр хаттары, культура һәм тормош бүлектәре — 2-90-22.

По 2475 Өлкә газеталар издательствоһы типографияһы. Тиражы 25.000

Бөтә илдәрҙең пролетарийҙәре, берләшегеҙ!

32-се ЙЫЛ СЫҒА.

КЫЗЫЛ БАШҠОРТОСТАН

ВКП(б)-ның Башҡортостан Өлкә һәм Өфө ҡала комитеттәре, Башҡорт АССР-ы Верховный Советы һәм хеҙмәтсеҙҙәр депутаттарының Өфө ҡала Советы органы.

1951 йыл
№ 92 (8809)
12
МАЙ
шәмбе

хаҡы 20 тин.

БӨГӨНГӨ НОМЕРҘӘ:

Сталино ҡалаһының Сталин исемендәге металлургия заводының эшселәренән, эшсе ҡатын-ҡыҙҙарынан, инженерҙарынан, техниктәренән һәм хеҙмәткәрҙәренән иптәш Сталинға хат (1-се бит).

И. В. Сталин Әсәрҙәренең ун өсөнсө томы (1-се бит).

Зиянчура районы йылҡысылыҡ үҫтереүҙең икө йыллыҡ планын арттырып үтәне (1-се бит).

Яңы заемдың уңышы (1-се бит).

ЯҘҒЫ БАҪЫУ ЭШТӘРЕН УҢЫШЛЫ ТАМАМЛАЙЫҠ, ТОТОШ МАЙҘАНДАРҘА ЮҒАРЫ УРОЖАЙ ҮҫТЕРЕП АЛАЙЫҠ! (1-се бит).

ПАРТИЯ ТОРМОШО. Ш. Салмиянов. — Колхоз партия ойошмалары секретарҙарене эштә—күберәк ярҙам. (2-се бит).

Р. Заһитов. — Комсомолсҙар — партия ойошмаларының боевой ярҙамсылары (2-се бит).

И. Нигмәтуллин. — Стена газеталары күргәҙмәһендә (2-се бит).

РЕДАКЦИЯҒА ХАТТАР. (2-се бит).

МЕДИЦИНА РАБОТНИКТӘРЕ! ХАЛҠҠЫ МЕДИЦИНА ЯРЫНАН ХЕҘМӘТЛӘНДЕРЕҮҘЕҢ СИФАТЫН АРТАБАН ЯҠШЫРТЫУ ӨСӨН КӨРӘШЕГЕҘ!

Е. Соболев. — Юғары награданы алыу өсөн (3-се бит).

И. Гиллерман. — Сталинсе хәстәрлек (3-се бит).

Дүрт держава сит ил эштәре министрҙәре урынбаҫарҙарының әүәрләк һөйләшмәһенда А. А. Громыко белдереүе (3—4-се биттәр).

ВКП(б) райкомдарының лекторийҙәре

Беҙҙең партиябыҙ марксизм-ленинизм идеяларын пропагандалау буйынса ҙур эш алып бара, шуның менән хеҙмәтсеҙҙәрҙе коммунистик тәрбиәләү бурысын уңышлы хәл итә. Героик большевиктар партияһының данлыҡлы тарихе, Ленин менән Сталиндең гениаль идеялары ылыҫҡа халҡын коммунизм өсөн фиҙакәр көрәшкә рухландыра. Совет кешеләре, үҙҙәренең марксистик-ленинсе белемен күтәрә барып, юғары идеялылыҡҡа һәм принциплеллеккә, эштәге етешһеҙлектәрҙе һәм хаталарҙы ҡыйыу тәнҡитләүгә һәм үҙ-үҙеңде тәнҡиттә тота белергә, яңылыҡты, алдынғылыҡты, прогрессивлекте бөтә яҡтан яҡлауға һәм үҫтереүгә өйрәнәләр.

Беҙҙең кадрҙарыбыҙҙы артабан марксистик-ленинсе тәрбиәләү, хеҙмәтсеҙҙәрҙең социалистик аңлылығын өҙлөкһеҙ күтәреү — коммунистик төҙөлөштең бөтә участкаларында яңынан-яңы еңеүҙәргә инеүе ул. Был шуның өсөн дә кадрҙарҙы марксистик-ленинсе тәрбиә биреү һәр ваҡыт беҙҙең партия ойошмаларыбыҙҙың иғтибар үҙәгендә тора.

Республикабыҙҙың партия ойошмалары ВКП(б) тарихын һәм теорияһын үҙ алдына өйрәнеүселәргә ярҙамды көсәйтеү буйынса күп кенә саралар күрҙеләр. Өлкә партия активе йыйылышының республика идеология эштең торошо һәм уны яҡшыртыу саралары тураһындағы ҡарарын үтәй барып, ВКП(б)-ның район комитеттәре коммунистарҙың уҡыуҙары менән тәрәнерәк шөғөлләнә башланылар, индивидуаль планҙарҙың консультантҙарҙың контроль көсәйтелде. Консультантҙарҙың эшен яҡшыртыу буйынса байтаҡ эш башҡарылды. Күп кенә партия ойошмаларында семинарҙар һәм теоретик беседалар үткәрелә, уларҙа үҙ алдына уҡыусылар тарафынан әҙерләнгән рефераттар, докладтар тыңлана. Индивидуаль консультацияларҙың сифаты һәм идея-теоретик кимәле күтәрелде.

Большевиктар партияһының теорияһын һәм тарихын үҙ алдына өйрәнеүселәргә ярҙамға лекциялар циклы уҡыуҙы ойоштороу мөһим урын тота. Ағымдағы уҡыу йылында ВКП(б) райкомдары әргәһендәге лекторийҙәрҙең эше һиҙелерлек яҡшырҙы, лекцияларҙың тематикаһы киңәйҙе һәм уларҙың сифаты яҡшырҙы. ВКП(б) тарихы, диалектик һәм тарихи материализм һәм политик экономия буйынса лекциялар уҡыла. Лекцион пропаганда эшен партия, совет активе һәм политик әҙерләүҙе интеллигенция йәлеп ителә.

Партияның Бөрө район комитеты әргәһендә партия тарихы, диалектик һәм тарихи материализм, политик экономия буйынса ес лекторий эшләй. Уларҙың эше план буйынса алып барыла. Лекцияларҙы уҡыуҙа уҡытыусылар институтының преподавателәре, район комитетының ҡаҙаҡ работниктәре ҡатнаша. Лекторҙар колхоз партия ойошмаларында ла сығыш яһайҙар. ВКП(б)-ның Бөрйән, Балтач, Мишкә райкомдары әргәһендәге лекторийҙә матур рухта эшләп киләләр.

Партия мәғрифә селтәрендә уҡыу йылы тамамланып килә. Был көндәрҙә лекторийҙәрҙең эшен айырыуса йәнләндереү талап ителә. Марксизм-ленинизм классиктарының әҫәрҙәре, диалектик һәм тарихи материализм, политик экономия, СССР-ҙың тышҡы политикаһы һәм халыҡ-ара хәл мәсьәләләре буйынса күберәк лекциялар уҡыуҙы ойоштороуға ҡарәк. Партияның район комитеттәре, уларҙың пропаганда һәм агитация бүлектәре был мөһим эшкә серьёз иғтибар бирергә бурыслылар.

Тикшерелде лектор тарафынан уҡылған лекциялар, юғары идея-теоретик кимәлдә лекция үҙ алдына уҡыусыларҙың марксизм-ленинизм идеяларын тәрән үҙләштереүҙәренә ярҙам итә, ҡатмарлы теоретик мәсьәләләрҙә аңлауҙы еңеләйтерә, китап өҫтөндә серьёз эшләүгә дәртләндерә. Шуға күрә лекторийҙәрҙең эше яҡшы ойошторолған райондарҙа коммунистарҙың уҡыуҙары уңышлы бара.

Әммә республикабыҙҙа партияның ҡайһы бер район комитеттәре лекцион пропаганданы баһалап еткермәйҙәр, лекторийҙәрҙең эшенә тейешле иғтибарҙы бирмәйҙәр әле.

Мәҫәлән, Аскын районында даими эшләүсе семинар ойошторолмаған. Лекциялар планһыҙ һәм онотоҡлап бер ғәнә үткәрелә, уларҙың уҡыуҙа система һәм өҙлөкһеҙлек юк. ВКП(б)-ның Бөрө район комитеты әргәһендә лекторий формаль рәүештә генә тәзелгән. Лекторҙарҙың һәм тыңлаусыларҙың даими составы булырылмаған. Сифатһыҙ лекциялар уҡыуға юл ҡуйыла, шуға күрә, ул лекцияларҙы тыңларға йәрәүселәр аҙ.

Белоҡатай районында айҙар буйына лекциялар үткәрелмәй. Үҙ алдына уҡыусыларға ярҙам ойошторолмаған.

Лекторийҙәргә тейешле иғтибар бирелмәгәнлектән күп урында уҡылған лекциялар политик белемдәрен күтәреү өҫтөндә үҙ алдына эшләүсе коммунистарҙың һәм партияһыҙ интеллигенцияның төрлө группаларының үҫә барған талаптарын ҡәнәғәтләндермәйҙәр.

ВКП(б)-ның район комитеттәре лекторий члендәренең үҙҙәренә ла тейешле ярҙамды күрһәтмәйҙәр. Лекторҙарҙың семинарҙары үткәрелмәй, лекцияларҙың сифатына контроль булырылмаған, уларҙың текстары алдан уҡып тикшерелмәй. Алдынғы лекторҙарҙың тәжрибәһе дәйәмләштерелмәй. Быға былар ҙың бөтәһе лә лекторийҙәрҙең эшендә ҙур етешһеҙлектәргә килтерә.

Был етешһеҙлектәрҙең сәбәбе шунда: райкомдарҙың пропаганда һәм агитация бүлектәре партия пропагандаһының был мөһим формаһына етәкселек итмәйҙәр, ә райком секретарҙәре һәм бөрө члендәре уларға тейешле иғтибар бирмәйҙәр. Был етешһеҙлектәр бөтөрөлөргә тейеш.

Һуңғы йылларҙа партия ойошмаларында серьёз үҙгәрештәр барлыҡҡа килде. ВКП(б) Үҙәк Комитетының идеологик мәсьәләләргә серьёз иғтибар биреүе һәм партия мәғрифе селтәрендә уҡыуҙың бер ҙәм төҙәк бер системаһы индерелеүе һәҙмәтһеҙҙә һуңғы йылдарҙа коммунистарҙың политик кимәле күтәрелде, марксистик-ленинсе теорияны үҙ алдына өйрәнеүселәр һаны артты.

Уткән уҡыу йылында республика партия ойошмаһында 15 мең самаһы коммунист үҙ алдына уҡыһа, быйыл инде уларҙың һаны 21 меңдән артыҡ. Билдәле, улар партия ойошмаларының серьёз ярҙамына мохтаж. Был ярҙамды ойоштороуҙа лекцион пропаганда бик мөһим средство булып тора.

ВКП(б) район комитеттәре лекторийҙәрҙең эшенә иғтибарҙы көсәйтергә, лекцияларҙың тематикаһын киңәйтергә һәм сифатын яҡшыртырға, марксизм-ленинизмде пропагандалауҙа уларҙың ролен күтәрергә бурыслылар. Лекторҙарҙың идея-теоретик кимәлен күтәреү тураһында

ПАРТИЯ ТОРМОШО

Колхоз партия ойошмалары секретарҙәренә эштә—күберәк ярҙам

Колхоздарҙы әреләтеү менән колхоз партия ойошмалары алдына партия-политик эшкә тағы ла киңерәк колас биреү һәм колхоз тормошонон бөтә тармактарына ла партия тәьҫирен таратыу буйынса яңы, ғәйәт зур бурыстар килеп баҫты.

ВКП(б)-ның Мишкә райкомы ошо яуаплы бурыстарҙы уңышлы үтәү өсөн колхоз партия ойошмаларын нығытыу һәм уларҙың эшен яңы шарттарға ярашлы итеп хороу өлкәһендә күп кенә саралар күрҙе. Хәҙер райондың бөтә колхоздарында ла партия ойошмалары бар. Колхоз партия ойошмаларында коммунистарҙың һаны 262-нән 365-кә етте. Әреләтелгән колхоз партия ойошмаларының һәр береһендә 30-ға тиклем коммунист иҫәпләнә, 6 колхоз партия ойошмаһында партия бюроһы һайланды. Баҫыусылыҡ бригадаларында һәм малсылыҡ фермаларында партия группалары ойошторолдо. Колхоз партия ойошмалары секретарҙәренең составы тамырынан яңыртыны. Әреләтелгәнгә тиклем колхоз партия ойошмаларында башланғыс белемле 23, урта белемле 14, юғары белемле 3 секретарь буһа, хәҙер башланғыс белемле 10, урта белемле 14, юғары белемле 4 секретарь иҫәпләнә.

Был зур үҙгәрештәр колхоз партия ойошмаларының эшмәкәрлеген байтаҡ яҡшыртты. Уларҙың колхоз правлениеһенең эшмәкәрлегенә контроллек итеү, социалистик баҫыу эшсәндәренә колхоз алдында торған бурыстарҙы уңышлы үтәү өсөн көрәшкә туплау һәләтлектәрен арттырҙы һәм колхоз производствоһында уларҙың ролдәрен күтәрҙе.

1950 йылдың ноябрендә ВКП(б)-ның Өлкә Комитеты бюроһы Мишкә райкомының отчетын тыңлап, уның эшендә серьез етешһеҙлектәр урын алыуын билдәләгәйне. Мишкә райкомы үҙенең пленумында Өлкә Комитет бюроһының был карарын нығлап өйрәнде һәм унда күрһәтелгән етешһеҙлектәрҙе ашырыҫ бөтәреүгә юнәлтелгән конкрет саралар билдәләп, күп кенә эштәр башҡарҙы. Хәҙер беҙҙең райком үҙенең эш методын тырҡа үҙгәртте, хужалыҡ бурыстарын үтәүҙә совет һәм хужалыҡ ойошмаларының эшен үҙ өҫтөнә алыуҙан баш тартты, тәҡдырлаған эш һәм үҙ өҫтәренә йөкмәтелгән бурыстар өсөн совет һәм хужалыҡ ойошмаларының яуаплылығын күтәрҙе, уларҙың эшенә партия контролен көсәйтте.

Партия ойошмаларының эш тәжрибәләрен дөйөмләштереү һәм яҡшы методтарҙы таратыу маҡсатында райком ай һайын колхоз партия ойошмалары секретарҙәренең семинарҙарын үткәрә. Семинарҙарҙа «Партия ойошмаһының эшен планлаштырыу һәм коммунистарҙы тәрбиәләү», «Партия ойошмаларында коммунистарҙың һанын арттырыу», «Колхоз правлениеһенең эшмәкәрлегенә партия ойошмаһының контроле», «Партия группаларының бурыстары» тигән һәм башҡа шундай темаларға докладтар ҡуйыу тикшерелә. Былтан тыш партия ойошмалары секретарҙәренең докладтары райком бюроһы ултырыштарында һәм пленумдарында тыңлана.

Райкомдың VII пленумында Калинин исемендәге колхоз партия ойошмаһының секретары һуңғы Ш. Имановтың отчеты тыңланды. Был партия ойошмаһында 26 коммунист иҫәпләнә. Уларҙың барыһы ла колхоз производствоһының яуаплы участкаларына бүленгәндәр. Коммунистар теоретик белемдәрен күтәреү өҫтөндә эшләйҙәр һәм уларҙың барыһына ла партия поручениелары бирелгән. Былтан партия йыйылыштарын һәм бюро ултырыштарын алдан әҙерләп юғары кимәлдә үткәреүгә айырыуса зур иғтибар бирелә. Колхозда партия ойошмаһының инициативаһы буйынса 3 йыллыҡ перспектив план төҙөлгән. Планда 2 кирбес заводы һалыу, колхоз электр станцияһына яңы генератор һәм турбина ҡуйыу, колхоздың ярҙамсы хужалығын киңәйтеү буйынса башҡа күп кенә төҙөлөш эштәре башҡарыу билдәләнгән.

Пленумда Имановтың доклады буйынса тәүге партия ойошмаларының секретарҙәре фекер алыштылар һәм уның эшендәге уңышлыҡтарҙы һәм етешһеҙлектәрҙе күрһәтеп үттеләр. Шулай итеп райком колхоз партия ойошмалары менән һәйле байланешен нығыта. Хәҙер райком үҙенең вәкилдәрен колхоздарға хужалыҡ эштәре менән генә шөғөлләнеү өсөн түгел, ә партия ойошмаларының эше менән дә танышыу һәм практик ярҙам күрһәтеү өсөн ебәрә.

Маленков, Калинин, Каганович исемендәге һәм башҡа колхоздарҙың бригадаларында һәм малсылыҡ фермаларында партия группалары төҙөлдө. Улар колхозсылар араһында яҡындан тороп массовый-политик эш алып бараһар: политик темаларға беседалар үткәрәләр, колхозсыларҙың социалистик ярышын ойоштораһар.

Ауыл хужалығы артелдәрен әреләткәндән һуң, бригадаларҙа һәм фермаларҙа колхозсыларҙың йыйылыштарын үткәреү колхоз производствоһын күтәреүҙә бик зур урын тота. Партия ойошмалары был сараны яҡлап сығып, бригада йыйылыштарын колхозсылар араһында массовый-политик эш алып барыуҙың бер төрөнә әүерелдерҙеләр. Был өлкәлә Каганович, Микоян исемендәге колхоздар һәм «Коммунар» колхозы партия ойошмалары айырыуса яҡшы тәжрибә туплапылар. Уларҙа колхозсыларҙың бригада йыйылыштарында социалистик ярыштың барышын, эштең сифатын күтәреү, эшкә һалҡын ҡараусыларға ҡаршы көрәшеү һәм башҡа мәсьәләләр ҡарала, стена газеталары һәм боевой листоктар уҡылып, унда күрһәтелгән етешһеҙлектәрҙе бетереү саралары билдәләнә. Шунда уҡ политик докладтар йәки Тыуған илебеҙҙәге һәм сит илдәрҙәге мөһим вәҡиғалар тураһында информациялар менән коммунистар сығыш яһайҙар.

Яҡшы эҙерлек менән тәрән йөкмәткеле итеп үткәрелгән был йыйылыштар бик яҡшы һөҙөмтә бирә. Элек был колхоздарҙа бригадирҙәр колхозсыларҙы ой һайын йәрән эшкә билдәләй торғайнылар, ә хәҙер колхозсылар эшкә барыр өсөн бригадирға үҙҙәре киләләр. Был тәртип райондың башҡа колхоздарына ла тараттылар.

Күрһәтелгән уңыштарға таянып, Мишкә райкомының эшенә етешһеҙлектәр бер ҙә юҡ икән тип уйларға ярамай әле. ВКП(б) Өлкә Комитеты бюроһының ҡарарын тулыһынса үтәү өсөн беҙгә бик күп эштәргә кәрәк әле.

Бөгөнгө көндә беҙҙең алдыбыҙҙа яҙғы сәсеүҙе иң ҡыҫҡа агротехник срокларҙа үткәреү өсөн колхозсылар массаһының барлыҡ көсөн туплау бурыстары тора. Был бурыстарҙы үтәүҙә колхоз партия ойошмаларынан нығыҡмалы эш талап ителә.

Ш. Сәлмиянов,
ВКП(б)-ның Мишкә райкомы секретары.

Парткабинет мөдирҙәренең кәңәшмәһе

ВКП(б) Өлкә Комитетенең пропаганда бүлеге ҡаҙа һәм ҡайһы бер район партия кабинеттәре мөдирҙәренең кәңәшмәһен үткәрҙе. Кәңәшмәлә партия мәғарифе системаһында укыу йылын уңышлы тамамлау һәм йомғаҡлау занятиеларын ойошҡанлыҡ менән үткәреүгә әҙерлек мәсьәләләре буйынса фекер алышыуҙар булды.

Беренсе булып ВКП(б)-ның Черниковск ҡала комитеты партия кабинеты мөдире иптәш Хамзина сығыш яһаны. Ул ҡала партия ойошмаһында укыу йылын уңышлы тамамлауға әҙерлек тураһында һөйләп, былай тине:

— Партия мәғарифе системаһында укыуҙарҙың беренсе көндәренән үк беҙ пропагандистар менән эшләүгә серьез иғтибар бирәбеҙ. Пропагандистар өсөн даими хәрәкәт итеүсе 6 семинар регуляр эшләп килде.

— Беҙ һәр бер занятие өсөн, — ти иптәш Хамзина, — укыу планы төҙөп, уны пропагандистарға еткерәбеҙ. Был программа материалын өйрәнеүселәрҙе дисциплиналандырҙы. Большевизмдең теорияһын һәм тарихен үҙ алдарына өйрәнеүселәр менән бына шулай конкрет эш алып барҙыҡ. Былардың бөтәһе лә укыу материалын үтеүҙе срогында тамамларға мөмкинлек бирҙе.

Хәҙер теп иғтибар йомғаҡлау занятиеларын ойошҡанлыҡ менән үткәреүгә әҙерләнеүгә тупланды. Пропагандистарҙың 29 апрелдә булған һуңғы семинарында укыу йылын тамамлау һәм йомғаҡлау занятиеларын үткәреү мәсьәләләренә тикшерелде. Парткабинет түңәрәктәрҙең тыңлаусылары өсөн күҙәтеү лекциялары ойоштороп. Диалектик һәм тарихи материализм, идеологик мәсьәләләр буйынса ВКП(б) Үҙәк Комитетенең ҡарарҙары, һуғыштан һуңғы сталинсе биш йыллыҡтың үтәлеш йомғаҡтары тураһында лекциялар үткәрелде.

Һүҙенең аҙағында иптәш Хамзина ВКП(б) тарихенең ҡыҫҡаса курсын өйрәнеү буйынса юғарылатылған типтағы түңәрәктәрҙең эшендәге ҡайһы бер кимселектәрҙе тураһында һөйләне. Был фекергә кәңәшмәлә ҡатнашыусыларҙың күбеһе ҡушылды.

— Һәр бер түңәрәктең эше менән урында ентекләп танышып,—ти ВКП(б)-ның Октябрьский ҡала комитеты парткабинеты мөдире иптәш Фәхриева, — уҡыу йылын тамамлауҙың дифференциаль срокларын билдәләнек. Помғаҡлау занятиеларын үткәреү методикаһы мәсьәләләренә пропагандистарҙың семинарында тикшерелде.

ВКП(б)-ның Белорет ҡалаһы парткабинетенең мөдире иптәш Буловский ВКП(б) тарихен үҙ алдарына өйрәнеүселәр менән эшләү, улар араһында йомғаҡлау беседалары үткәреү мәсьәләләренә туҡталды. Былтан тыш фекер алышыуҙарҙа Чернова (Өфө), Неумывака (Ишембай), Раменский (Бөрө) иптәштәр ҡатнаштылар.

Кәңәшмә күп кенә мәсьәләләрҙе хәл итергә, уҡыу йылын ойошҡанлыҡ менән тамамлау буйынса практик бурыстарҙы асыҡларға ярҙам итте.

Парткабинет мөдирҙәре яҡшы әҙерлекле кәңәшмәләрҙе йышыраҡ үткәреү ҡаралған әйттеләр.

СТЕНА ГАЗЕТАЛАРЫ КҮРГӘҘМӘҺЕНДӘ

Ғәлимдәр йорто ял бүлмәһенең стеналарына матур һәм иллюстрацияға бай стена газеталары ҡуйылған. Бында юғары мәктәп работниктәре профсоюзының өлкә комитеты матбуғат көнөнә арнап, күргәҙмә ойоштороп. Күргәҙмәлә республикабыҙ башҡалаһындағы институттарҙың стена газеталары ҡатнаша.

Лекциялар залы һәр ваҡыт хәҙмәтсәндәр менән тулы була. Унда һәр көндө тип әйтерлек политик һәм фәнни темаларға лекциялар уҡыла һәм докладтар һөйләнә. Хәҙмәтсәндәр перерыв ваҡытында ял бүлмәләренә сығып, күргәҙмә экспонаттарын зур ҡыҙыҡһыныу менән ҡарайҙар. Бүлмәләрҙең береһендә тик нефть институтының ғына стена газеталары урынлашман. Был газеталарҙың матур күренеше генә түгел, уларҙың эстәлектәре лә күргәҙмәне ҡараусыларҙың иғтибарын үҙҙәренә йәлеп итә.

Ысынлап та был, институттың партия һәм комсомол ойошмалары, профкомы һәм администрацияһы органы «За нефтяные кадры» газетаһы оформление яғынан матур, эстәлекле һәм оперативлеге менән институт тормошонон көҙгәһе булып тора. Күргәҙмәгә газетаның 1951 йылда сыҡҡан 5 номере ҡуйылған. Һәр номерында дөйөм иллюстрацияһан башҡа урындағы тормоштан: институттың алдынғы уҡытыусыларының эш тәжрибәләре, уҡыу отличниктәренең өлгөшеүҙәре фотоһүрәттәр менән бирелгән.

«За нефтяные кадры» газетаһы айға бер тапҡыр сыға. Унда уҡытыусыларҙың, студенттәрҙең үҙ-ара эш тәжрибәләре уртаҡлашыуҙары менән бер рәттән, эске тормоштағы етешһеҙлектәрҙе тәнҡитләй һәм фаш итә торған хәбәрҙәр ҙә баҫыла. Редакция газетаның нәүбәттәге номерҙәре араһында килеп сыҡҡан төрлө ваҡиғаларға махсус бюллетендәр һәм молниялар сығара. Ә етешһеҙлектәр тураһындағы бюллетендәр «На коротких волнах» тип атала. Бында тәнҡит материалдары ныҡ йоғонто яһарлыҡ, көслө карикатуралар менән бирелә. Эске тәртипте бозған студенттәр генә түгел, етешһеҙлектәргә юл ҡуйған уҡытыусылар ҙа, институттың башҡа работниктәре лә тәнҡиткә алынаһар.

Күргәҙмәне ҡараусылар икенсе булекка күселәр. Бына «Педагогические кадры» стена газетаһының 1 Май номере. Был Башҡорт педагогия институтының партия һәм комсомол ойошмалары, профкомы һәм администрацияһы органы газетаһы бик яҡшы итеп оформить ителеүе менән иғтибарҙы үҙенә йәлеп итә. Уның һуңғы яғында күк фондағы ҡыҙыл байраҡ май айының аҡ сәскәләре менән уратып алынған һәм унда тыныслыҡ символы булған күгәрсен һүрәте төшөрөлгән. Күгәрсен ауыҙындағы конвертҡа яҙылған: «Тыныслыҡ өсөн!» тигән лозунг йөрәктәрҙә тыуған илгә мөхәббәтте һәм тыныс хеҙмәткә ҡайнар дәртте тағы ла көсәйтә һәм тағы ла үҫтәтләндерә.

Был газета Башҡорт педагогия институты уҡытыусыларының, профессорҙарының һәм студенттәренең актив ҡатнашлығында сыға. Унда йәш шағирҙәрҙең шиғырҙары урынлаштырыла. Уҡытыусылар методик күрһәтмәләр бирәләр, ә алдынғы студенттәр үҙҙәренең тәжрибәләре менән уртаҡлашалар. Тәнҡит һәм үҙ-үҙеңде тәнҡитләү материалдары ла бик урынлы һәм үткер телдә бирелә. Быйыл шул уҡ 1 Май номерында ынғай хәбәрҙәр менән бергә, «Тыныслыҡ аҫабаҙлыҡ факт» тигән тәнҡит материалы урынлаштырылған. Унда студент иптәш Гальцев беренсе курс комсомол ойошмаһының секретаре иптәш Погорилованы студенттәр араһында тәрбиә эштәрен йомшаҡ ойоштороуҙы өсөн тәнҡитләй.

Күргәҙмәлә ауыл хужалығы институты факультеттәре партия ойошмаларының «Зоотехник», «Лесная практика ЛЗС» тигән һәм Авиация институтының «Авиамотор», «Наука и техника» исемле газеталары бар.

«Авиамотор» газетаһының күргәҙмәгә ҡуйылған биш номере лә күренеше яғынан бик матур. Ләкин йөкмәткеһенә килгәндә, дөйөм декларатив һүҙҙәрҙән торған оҙон материалдар менән тулған. Тәнҡит һәм үҙ-үҙеңде тәнҡитләү хәбәрҙәре юк тип әйтерлек. Миҫалға ошо йылдың 20 мартында сыҡҡан 15-се номерҙы алырға була. Унда «Тәнҡитте һәм үҙ-үҙеңде тәнҡитләүҙе юғары кимәлгә күтәрергә» тигән баш мәҡәлә бирелгән. Ләкин уның эстәлегендә тәнҡит тураһында бер генә һүҙ ҙә әйтелмәгән.

Мәҡәләлә һүҙ институт партия ойошмаһының 20 февралдә булып үткән отчет-һайлау йыйылышынан башланып китә һәм айырым ынғай моменттәр күрһәтелә лә:

— «Беҙҙең ашебеҙҙә зур ғына уңыштар булыуға ҡарамаҫтан, күп кенә етешһеҙлектәр ҙә бар әле. Студенттәрҙең өлгәшеү кимәлдәре һаман да беҙҙе ҡәнәғәтләндерә алмай. Был өлкәлә эште төҙәтергә кәрәк...» тип тамамлап куя. Ләкин шул уҡ номерҙәге «Социалистик милкте һаҡларға» тигән хәбәрҙе алайыҡ. Бында библиотека мөдире иптәш Касимов, айырым студенттәрҙе библиотеканан китап алалар ҙа, ҡайтарып бирмәйҙәр, тип дөйөм һүҙҙәр менән тәнҡитләй. Ә хәбәрҙең ахырын, студент иптәш Фокин ҡиммәтле журналды алды ла, таушалдырып, тышын йыртып ҡайтарҙы, тип тамамлай.

Дөрөҫ, иптәш Фокинде библиотеканың журналы менән һаҡһыҙ мөнәсәбәт иткәне өсөн ныҡ тәнҡитләргә кәрәк. Ә социалистик милк булған китапты үҙләштергән кешеләрҙе исемләп әйткәндә, был хәбәрҙең йоғонтоһо көслөрәк булыр ине. Газетаның редакторы күргәҙмәгә ҡуйылған башҡа газеталарҙы күреп тәжрибә алыр һәм үҙе сығарған газетаны партияның иң көслө ҡоралына әүерелдерер, әлбиттә.

Юғары мәктәп работниктәре профсоюзы өлкә комитетенең был ыңғай эшен хуплырға кәрәк. Стена газеталарының редакторҙары үҙ-ара тәжрибә алышҡандан һуң, үҙҙәренең эштәрен артабан яҡшыртырҙар, тип ышанырға мөмкин.

И. Нигмәтуллин.

Стена газетаһы—партия ойошмаһының боевой ярҙамсыһы

Баҡалы районы Карл Маркс исемендәге колхоздың партия ойошмаһы үҙенең органы «Урнәк» исемле стена газетаһын (редакторы иптәш Ғәлиев) большевистик матбуғаттың бөтә талаптарына яуап бирерлек итеп сығарыуға бик зур иғтибар бирә. Был газета айына ике тапҡыр сығарыла. Унда урынлаштырылған материалдар бөтә колхоз һәм һәр бер колхозсы алдында торған көндәлек конкрет бурыстарға юнәлтелгән булалар.

Газетаның һуңғы номерында ете хәбәр урынлаштырылған. Улар араһында колхоз председателе иптәш М. Хәсәновтың мәҡәләһе бар. Иптәш Хәсәнов был мәҡәләлә малсылыҡ работниктәренән һыйыр һауыусы З. Шакирова, бесәү ҡараусы С. Ғәрәева иптәштәрҙең общественный эштәренә баһа биргән. Ошо уҡ номерҙа ике тәнҡит материалы урынлаштырылған. Уларҙың береһендә агитатор иптәш Пәнғәлиеваның һуңғы ваҡытта агитацион-массовый эш алып бармауы тураһында яҙылған. Был хәбәр стена газетаһында сыҡҡандан һуң иптәш Пәнғәлиеваның эше партия йыйылышында тикшерелеп, тейешле сара күрелде.

Хәҙер «Урнәк» стена газетаһы колхозда яҙғы баҫыу эштәрен уңышлы үткәреү өсөн нығытмалы көрәш алып бара, был көрәштә үҙенең күп һанлы хәбәрселәренә таяна.

Х. Ғәлимов.
(Үҙ хәбәрсебеҙ).

РЕДАКЦИЯҒА ХАТТАР

Урманды яҡғынан һаҡлау тураһында хәстәрлек күрмәйҙәр

Кыйғы районы таулы-урманлы райондар иҫәбенә инә. Ләкин урмандарҙы һаҡлау эштәре насар ҡуйылғанлыҡтан, йыллы меңәрләгән гектар урман яна-эрәм була. Былтыр 1950 йылда ғына «Показатель», «8 Март», «Шәрип», «Союз», «Нур», «Вожай» һәм башҡа колхоздарҙың территорияһында биш мең гектар урман яҙҙы. Был һаҡлау-ғын булыу арҡаһында, «Ереснак», «Красная заря», «Марс», «Нур», «Ударник» исемендәге колхоздарҙың территорияһында булған урмандың майҙанлы өҫтөрөлә. Тик бер «Вожай» колхозы территорияһында ғына 400 гектар урман яҙҙы. Яңғын хатта ауыл янында ғына ла ҡабынлашҡайны. Ауыл тик трактор механизмында ғына яңғындан һаҡлап алып ҡалынды.

Шуныһы ғәжәп, урманды һаҡлауҙа яуапһыҙ ҡарап, государствоға килтерелгән ҙур зыян өсөн райондың суд органдары тарафынан бер кем дә бер төрлө лә сара күрелмәне.

1951 йылда урмандарҙың яҙғы тынысы тағы ла ҙурырҙаҡ. Сөнки ошо йыл комбайн менән урылған бер мең гектар ашлыҡтың һаламы һәм алынмаған. Был ашлыҡ майҙанының һәр гектарынан ике тонна һаламдан менән тоташыуы яңғын сығыуҙан ҙур ҡурҡыныс тыуҙыра.

Ләүәҫә урман бүлеге мөдире Сәғитов район ауыл хужалығы бүлеге мөдире Ямалетдинов иптәштәр урманды яңғындан һаҡлауҙа профилактик саралар күрмәйҙәр. Колхозсылар араһында яңғынға ҡаршы көрәш тураһында бер төрлө аңлатыу эштәре алып барылмай.

Ғ. Хәмиҙуллин.
Өбөрҙәк МТС-ы директорының политик эштәр буйынса урынбаҫары.

Онотолған культура учреждениелары

Дүртөйлө районында культура-ағартыу учреждениелары күп кенә. Ләкин уларҙың байтағы үҙ урындарында файҙаланылмай. Мәҫәлән, Киров исемендәге колхоз клубы бына бер йыл инде ябыҡ тора, файҙаланыла. Быйыл яҙ уны сәсеү кампанияһы өсөн сушилкаға әйләндереләр.

Куйбышев исемендәге колхоздың клубы ике һуңғы йылдарҙа *бөтөнләй ташланып, һарайға әүрелеп ҡалды. Уның бер тәҙрә бәрәүәһе лә юҡ.* Быйыл ҡыш клубтың түбә ҡалайын тимер мейестәр яһау өсөн һүтеп алдылар. Ләкин колхоздың культура-ағартыу эшенә был вәҡиғаларҙы күрмәне лә белмәне лә.

Шулай уҡ район культура йорто үҙенең районда культурага усаҡ булыуҙан кәнәй-кәнә юғалта бара. Хәҙерге ваҡытта унда бер генә художестволы эшмәкәрлек түңәрәге лә эшләмәй. 1951 йылда бер ниндәй ҙә лекция һәм доклад булғаны юҡ. Районда һуңғы ваҡыт культура-ағартыу эше һүнеп ҡалды.

Ә. Тимерғәлиев.

„Кызыл Башкортостан" материалдары буйынса

„Октябрь натискыһы" типографияһы пропагандистарға нисек ярҙам итә?"

Ошондай исем менән «Кызыл Башкортостан» газетаһының 67-се номерында Өфөләге «Октябрь натискыһы» типография коллективынан «Пропагандистарға ярҙамға» журналының беренсе номерын баҫып сығарған ваҡыттан бирле ни ҡылыуы тураһында «һуңғы почтаһын» рубрикаһы менән хәбәр баҫылғайны. Шулайҙы «Октябрь натискыһы» типография директоры иптәш Ғәбәйҙуллин редакцияға түбәндәге яуапты бирҙе:

«Кызыл Башкортостан» газетаһын баҫылған был хәбәр типография цехы коллективынан дөйөм йыйылышында тикшерелде. Йыйылыш журналды баҫып сығарыуҙа бик ябай ғына бер юл ҡуйғыһыҙ хәл тип билдәләне. Бик аһаусы З. Первушина дирекциянын приказы менән эшенән бушатылы.

„Малдарҙы тәрбиәләүгә иғтибар бирмәйҙәр"

Ошондай исем менән «Кызыл Башкортостан» газетаһының 30 март номерында Туймазы районы әреләтелгән «Ырыҫ Байраҡ» колхозында общественный малдарҙы үрсетеү һәм уның продукт биреүсәнлеген күтәреү өсөн көрәш ойоштороламауы тураһында хәбәр баҫылғайны.

Туймазы район Советы исполкомы редакцияға хәбәр итеүенсә, «Кызыл Башкортостан» газетаһында баҫылған был хәбәр тикшерелеп, асылған етешһеҙлектәр йылдам бөтөрөүгә ҡарата практик сара билдәләнгән. «Малдарҙы тәрбиәләүгә иғтибар бирелмәй» тигән хәбәр «Ырыҫ Байраҡ» колхозы правлениеһенең уҡытышында ҡаралып, малдарҙың сәмәүерҙәүсеһы Сафиуллин һәм фермалыҡ фермаһы мөдире Шишов өҫтөнән материал тәҙәлеп, Халыҡ судына тапшырылған. Һуңғы көндәрҙә малдар һаҡлау көмөүенә сик ҡуйылды. Бер үк ваҡытта малдарҙы тәрбиәләүҙе яҡшыртыу, уларҙың продукт биреүсәнлеген күтәреү буйынса көндәлек эш алып барыла. Был эштә ярҙам күрһәтеүҙә «Кызыл Байраҡ» колхозына участка зоотехнигы бирелгән.

Партия ойошмаларының эш тәжрибәләренән

Комсомолецтәр—партия ойошмаһының боевой ярҙамсылары

Сталин исемендәге әреләтелгән колхоздың производство тормошонда комсомолец һәм союздан тыш йәштәрҙең роле бик зур. Бөтәһенән әүәл, баҫыусылыҡ бригадаларында һәм малсылыҡ фермаларында араһында йәштәр күпселек тошкил итә. Ләкин эш, беҙҙең колхозда йәштәрҙең күп булыуында ғына ла түгел. Комсомолецтар хужалыҡтың ин яуаплы участкаларына бирелгәндәр. Улар былтыр яҙғы сәсеүгә әҙерлек буйынса колхоздың файҙаланылмаған резервтарын эшкә ҡушыуҙың инициаторҙары булғандар. Кышҡар һәм егеттәр агротехника саралары планын үтәү һәм ауыл хужалығы инвентарҙәрен социалистик һаҡлыҡҡа алыу буйынса бик күп эш башҡарғандар.

Былар шуға күрә лә Сталин исемендәге колхоз партия ойошмаһы йәштәр менән эшләүгә, бигерәк тә комсомол ойошмаһы менән етәкселек итеүгә айырыуса иғтибар бирә.

Партия ойошмаһы йәштәрҙе колхоз производствоһының яуаплы участкаларына бирелтеү, йәштәрҙең хеҙмәттә алдынғы булыуына ялтлашыу өсөн комсомол «Эшһенәрҙә ярҙам итә. Былтыр менән беҙ комсомолецтарҙың партия ойошмаһының боевой ярҙамсылары булыуына ялтлашабеҙ.

Хәҙер комсомол ойошмаһында 53 комсомолец иҫәпләнә. Улар бөтәһе лә тирә-яҡ-тура колхоз производствоһында эшләйҙәр.

Комсомол ойошмаһы секретаре иптәш Әхмәҙуллин — йәштәрҙе ойоштороу эшенә яҡлы әйә булған коммунист. Уның инициативаһы менән үҙған йыл урожай йыйнауҙа ғына комсомолец-йәштәрҙең биш танҡыр сүбүтниктәре үткәрелде. Былтыл сәсеүгә әҙерлектән уларҙ ун көнгәлә үҙғарылды. Ошо ун көн эсенә инвентарҙәрҙе ремонтлау, орлоҡ таҙартыу һәм агротехника саралары планын үтәү буйынса башҡа күп кенә төҙөлөш эштәре башҡарыу билдәләнгән. Беҙҙең колхоз районда сәсеүгә әҙерлек буйынса беренселекте алды.

Комсомолецтар һәм союздан тыш йәштәр техниканан ун бирә алғандың бөтәһен дә алыу һәм резервтарҙы файҙаланыу, инвентарҙәрҙе социалистик һаҡлыҡҡа алыу башланғысын бер телектән хуплапылар. Күптән түгел беҙ партия һәм комсомол активы менән канәшләшеп, комсомол йыйылышын сағырҙыҡ. Йыйылышҡа союздан тыш йәштәр ҙә килделәр. Унда коммунистар ҙа ҡатнаштылар. Йәштәр Иван Бунеевтен патриотик башланғысын өйрәнделәр. Улар был ғүзәл башланғысты яҡланылар һәм үҙҙәре лә конкрет йөкмәләр алдылар.

Комсомолец иптәш Мөхәтдинов яҙғы сәсеүҙә ун ратле сәскес машинаһы менән көндәлек норманы 4 гектар урынына 6 гектарға еткереп үтәргә һүҙ бирҙе. Иптәш Мөхәтдинов сәғәт графигы менән эшләргә, сәскес машинаһын, үҙенә бирелгән атттарҙы һәм сбруйҙарҙы социалистик һаҡлыҡҡа алырға, тик отлично сифат менән генә эшләргә һәм үҙенә бирелгән сәсеү заданиеһенен срогын әҫ көнгә ҡыҫҡартырға булды. Йыйылыштта сығыш яһаусы коммунистар иптәш Мөхәтдиновтың ярыш йөкләмәһе тураһында туҡталып, әгәр бөтә комсомолецтар ҙә шулай эшләһәләр, быйыл яҙғы сәсеүҙе планлаштырған сроктан әҫ көн алда тамамлау мөмкин буласаҡ, тип һөйләнеләр. Йәштәр был башланғысты бөрәм яҡланылар һәм уға ҡушылдылар. Конкрет йөкләмәләр алып, улар үҙ-ара ярыш договоры төҙөнеләр.

Партия ойошмаһы комсомолецтарҙың политик үҫешҡарын ойоштороуға, уларҙың марксистик-ленинсе белем кимәлен күтәреүгә айырыуса иғтибар бирә. Сөнки комсомолецтар йәштәрҙе коммунистик рухта тәрбиәләүҙә партия ойошмаһының боевой ярҙамсылары булырға тейештәр. Беҙҙең колхоз комсомолецтәре—ауыл библиотекаһының ин активлы уҡыусылары. Улар «ВКП(б) тарихенен ҡыҫҡаса курсын», бөйөк юлбашсыларыбыҙ Ленин, Сталин биографияларын өйрәнеү түңәрәктәренә йөрөйҙәр. Ә күп кенә комсомолецтар марксизм-ленинизм теорияһын үҙ алдарына өйрәнәләр. Йәштәр әсен йыш ҡына лекциялар була. Иптәш Сталиндең биографияһы буйынса йәштәр әсен лекциялар циклы уҡылды. Колхоз егеттәре һәм ҡыҙҙары клубта «Коммунистик һәм бурҙуаз мораль», «Совет йәштәре—коммунизм төҙөүселәр» тигән темаларға лекция тыңланылар.

Быйыл партия ойошмаһы күпселеге комсомолецтәрҙән торған агитколлектив төҙөне. Был агитаторҙар коллективе урындағы Советтарға, РСФСР һәм БАССР Верховный Советтәренә һайлауҙар ваҡытында башлап колхозсылар араһында агитацион-массовый эш алып бара. Малсылыҡ фермаларында, баҫыусылыҡ бригадаларында махсус боевой листоктар сығарыла. Йәш колхозсылар менән Сталин премияһы лауреаттарының китаптарын коллектив рәүештә уҡыуҙар ойоштороло. Агитатор-комсомолецтар Мөхәтдинов, Абдуллина, Вәлиева, Шакиров, Ғәлиуллин һәм башҡа иптәштәр йәштәр араһында айырыуса авторитет менән файҙаланалар.

Партия ойошмаһы агитколлективтең уңыштарын нығытыу буйынса ла конкрет саралар күрҙе. Йәш агитаторҙарҙың үҙ-ара тәжрибә уртаҡлашыу кәңәшмәләрен үткәре. Агитаторҙарҙың семинарҙары була, шулай уҡ агитаторҙарға эш планлары төҙөү, кәрәкле материалдар әҙерләп табыу буйынса ярҙам күрһәтелә.

Колхоз йәштәре вожактарын коммунистик рухта тәрбиәләүҙе партия ойошмаһы үҙенен мөһим бурысы итеп иҫәпләй. ВКП(б) — комсомолдың ойоштороусыһы һәм етәксеһе ул. Йәштәрҙең политик һәм көйем белем кимәлен күтәреү — әреләтелгән колхоздың хужалыҡ һәм культура төҙөлөшө бурыстарын уңышлы үтәүҙе тәьмин итеүсе сара. Беҙҙең партия ойошмабыҙ комсомол ойошмаһының эшмәкәрлеген тап бына ошо бурыстарға юнәлтә лә инде.

Шуны ла әйтергә кәрәк, беҙҙең колхоз йәштәренең алдынғы эш тәжрибәларен киңәмләштереү эше ойоштороламаған әле. Стахановсы колхозсыларҙың эш тәжрибәләрен йәштәргә күсереү буйынса системалы эш алып барылмай. Күп ваҡытта йәштәрҙең инициативаһы партия ойошмаһы һәм колхоз правлениеһе тарафынан тейешле яҡлауҙы тапмай.

ВЛКСМ-ның Кыйғы райкомы (секретаре иптәш Ғилманов) комсомолец-йәштәрҙең колхоз производствоһында алдынғы булыуҙары өсөн ныҡлап көрәшмәй һәм йәштәрҙең культура, белем кимәлен күтәреү менән насар етәкселек итә. Райком колхозсы йәштәрҙең урынлы талаптарына иғтибар бирмәй. Мәҫәлән, беҙҙең колхоз комсомолецтәренен бөтә резервтарҙе файҙаланыу өсөн башлаған көрәше, комсомол райкомы тарафынан әле булһа хуплау тапҡаны юҡ.

Сәсеүгә тиклем алдынан беҙ партия ойошмаһының йыйылышын үткәрҙек. Унда яҙғы сәсеү осорона комсомол ойошмаһының конкрет бурыстарын билдәләнек. Был саралар ынғай нәүмәтләр бирҙе. Комсомолецтар ысынлап та партия ойошмаһының боевой ярҙамсылары булып өүерелделәр.

Беҙҙең колхоздың комсомолецтәре һәм союздан тыш йәштәре яҙғы сәсеүҙе ойошҡан рәүештә, ин ҡыҫҡа агротехник срокларҙа үткәреү өсөн алған үҙҙәренең социалистик ярыш йөкләмәләрен намыҫ менән үтәйҙәр.

Р. Заһитов,
Кыйғы районы Сталин исемендәге колхоз партия ойошмаһы секретаре.

МЕДИЦИНА РАБОТНИКТӘРЕ! ХАЛҠТЫ МЕДИЦИНА ЯҒЫНАН ХЕҘМӘТЛӘНДЕРЕҮҘЕҢ СИФАТЫН АРТАБАН ЯКШЫРТЫУ ӨСӨН КӨРӘШЕГЕҘ!

Башҡорт АССР-ының врачтары һәм башҡа медицина, фармацевтика работниктәре оҙаҡ йылдар буйына һәм яҡшы эшләгән өсөн СССР Верховный Советы Президиумының 1951 йылдың 14 апрелендәге Указы буйынса ордендар һәм медалдәр менән наградландылар.

Ленин ордене менән — 26, Хеҙмәт Ҡыҙыл Байраҡ ордене менән — 12, Почет билдәһе ордене менән—31 һәм медалдәр менән 100 кеше наградланды.

Ошо кәндәргә БАССР Верховный Советы Президиумының председателе иптәш Ф. Зағафуранов медицина работниктәренең бер төркөмөнә ордендар һәм медалдәр тапшырҙы һәм уларҙы яңы уңыштарға илһөйөүгә саҡырҙы.

Хөкүмәтебеҙҙең юғары наградаһын алғанда, республикабыҙҙың алдынғы медиктәре, үҙҙәренең зур шатлыктарын, коммунистар партияһына, Совет хөкүмәтенә, лично иптәш Сталинға ҡайнар мәхәббәт, биреленлек һәм рәхмәт һүҙҙәрен белдереп, сығыштар яһанылар. Газетабыҙҙың ошо номерында шул сығыштарҙың бер нисәһен баҫып сығарабыҙ.

Юғары награданы аҡлау өсөн

Мин хәҙер өлкән йәштәге кеше инде. Ләкин һаман һәм һаман йәшәгем килә, халҡыма күберәк хеҙмәт иткем килә. Совет илендә беҙ почет менән, халҡыбыҙ һәм коммунистар партияһының хөрмәте менән соланған алынғанбыҙ. Тормошобоҙ көндән-көн гүзәллəнə бара. СССР халҡ хуҡалығын аҙаҡҡа баҫтырыу һәм үҫтереүҙең һуғыштан һуңғы сталинсе биш йыллыҡ планын срогынан алда үтәлеү тураһында илебеҙҙең икътисадый күтәрелеше беҙгә күберәк ныҡлыҡ биргән. Илебеҙ тыныслыҡ политикаһына тоғро булып, коммунизмдың бейек ҡоролмаларын төҙөү менән шөғөлләнә.

Совет хөкүмәтенең юғары наградаһы — Ленин ордене бирелеү менән бәйләнеше. Ленин ордене! Бейек Ленин исемендәге орденде алыу зур бәхет! Ленин беҙгә яңы тормош, азатлыҡ яулап алып бирҙе, уның мәңгелек исеме бейек Сталин исеме менән тығыҙ бәйләнгән. Был ике исем донъя хеҙмәткәндәре өсөн яҡты маяҡ булып тора.

Мин үҙемдең бөтә көсөмдө артабан да совет халҡына бирермен һәм совет врачы исемен юғары тотормон.

Я. Агафонов,
балалар инфекцион больницаһының ординаторы.

Совет врачы исемен юғары тотормон

Совет врачы — коммунизм төҙөүсе кешеҙең һаулығын һаҡлау өсөнтора. Беҙ быны һәр ваҡыт хәтеребеҙҙә тотабыҙ һәм ошо яуаплы бурысты мөмкин тиклем яҡшыраҡ үтәү өсөн тырышабыҙ. Совет хөкүмәте, Ленин — Сталин партияһы быны өсөн беҙгә бөтә шарттарҙы тыуҙырҙылар. Беҙҙең эшебеҙ юғары баһалана.

Совет хөкүмәте минең күп йыллыҡ хеҙмәтемде миңә Ленин ордене биреү менән билдәләне. Ленин ордене! Бейек Ленин исемендәге орденде алыу зур бәхет! Ленин беҙгә яңы тормош, азатлыҡ яулап алып бирҙе, уның мәңгелек исеме бейек Сталин исеме менән тығыҙ бәйләнгән. Был ике исем донъя хеҙмәткәндәре өсөн яҡты маяҡ булып тора.

Мин үҙемдең бөтә көсөмдө артабан да совет халҡына бирермен һәм совет врачы исемен юғары тотормон.

Я. Агафонов,
балалар инфекцион больницаһының ординаторы.

Сталинсе хәстәрлек

Совет хөкүмәте Башҡортостандың бер төркөм медицина работниктәрен СССР ордендәре һәм медалдәре менән наградланы. Был — халыҡ һаулығын һаҡлау фронтында эшләүселәр тураһында зур һәм данлы хәстәрлектең күҙәтеүе.

Башҡортостанда халҡтың көн-күреше, материаль-тормош шарттары өҙлөкһеҙ яҡшыра бара. Һуңғы йылдарҙа санитария-профилактика эше өлкәһендә байтаҡ уңыштарға өлгөшелде. Юғары квалификациялы специалистар үҫеп сыҡты. Ленин—Сталин идеяһы менән тәрбиәләнгән был кадрҙар медицина өлкәһендә фидакәр эшләйҙәр, һәм башҡаса булыуы мөмкин дә түгел. Сталин эпохаһында йәшәү, эшләү һәм көрәшеү — тиңдәшһеҙ зур шатлыҡ!

Совет хөкүмәте миңә хеҙмәтемде шулай уҡ юғары баһаланы. Мин иң юғары награда — Ленин ордене менән наградландым. Үҙемдең ғүмеремде ошо тантаналы көндә миңә бөтә уйҙарым мәхәббәт һәм рәхмәт тәҫәүере менән Совет хөкүмәтенә, большевиктар партияһына һәм иптәш Сталинға юнәлтәндәр.

Юғары награда беҙҙе санитария-профилактика сараларын тормошҡа ашырыу эшендә культуралылыҡ өсөн тағы ла активраҡ көрәшкә бурыслы итә.

Мин, коммунистар партияһын һәм Совет хөкүмәтен Башҡортостандың санитария-профилактика работниктәре партияға һәм иптәш Сталинға рәхмәт тойғоһо менән тулылар һәм халҡыбыҙға медицина хеҙмәте күрһәтеүҙе артабан яҡшыртыу өсөн бөтә белемдәрен һәм һәләтлектәрен бирерҙәр, тип ышанҙыра алам.

И. Геллерман,
Башҡортостан һаулыҡ һаҡлау министрҙе урынбаҫары.

Һөйөклө Сталинға ысын күңелдән рәхмәт

Миңә хәҙер 73 йәш. Оҙон хеҙмәт юлы үтелде. Акушерка булып мин 45 йыл эшләнем. Ошо клиникала 32 йыл эшләйем һәм 25000 бала ҡабул итеп алдым. Уларҙан кемдәр генә үҫеп етешмәне! Ватан һуғышы геройҙары ла, төрлө специалистар ҙа бар улар араһында. Мин әле лә эшләйем, шул уҡ ваҡытта тыуғанбай тәжрибәмде зур шатлыҡ менән йәштәргә бирәм.

Минең хеҙмәтем Ленин ордененә лайыҡлы булған. Беҙҙең турала ошондай зур хәстәрлек күргән һәм беҙҙең эшебеҙҙе юғары баһалаған Совет хөкүмәтенә, һөйөклө Сталинға ысын күңелдән рәхмәт!

Акушерка Е. Бондарева.

Тағы ла яҡшыраҡ эшләрмен

Мин ярлы крәҫтиән семьяһында тыуғанмын. Шатлыҡлы һәм бәхетле тормошто бары тик Совет власе генә бирҙе. Һәм Совет хөкүмәте мине республиканың башҡа медицина работниктәре менән бергә юғары награда — Ленин ордене менән наградланы.

Мин тағы ла яҡшыраҡ һәм тырышыбыраҡ эшләргә вәғәҙә бирәм һәм беҙҙең турала ошондай зур хәстәрлек күргән өсөн бөйөк Сталинға рәхмәт!

Х. Еникеева,
Өфө ҡалаһының акушер-гинекология клиникаһы акушеркаһы.

Медицина работниктәренең рәхмәт һүҙе

Беҙ, медицина работниктәре, үҙебеҙҙең оҙаҡ йылдар халыҡ интерестәренә хеҙмәт итеүебеҙ өсөн Совет хөкүмәтенең юғары наградаһына лайыҡлы булдыҡ. Врачтарға, медицина сестраларына, фармацевтарға тик беҙҙең Советтар илендә генә шундай зур почет һәм хөрмәт. Хеҙмәтсәнлəр һаулыҡ һаҡлау работниктәрен яраталлар, ә медиктар уларҙың интерестәрен күҙәтәлəр. Беҙҙең илебеҙ врачтары хеҙмәт халҡы менән тығыҙ бәйләнгәндәр. Уларҙың барыһы бер сафта торон, коммунизм төҙөйҙәр, бөтә донъя халҡтары араһында дуҫлыҡ һәм тыныслыҡ өсөн көрәшәләр.

Совет хөкүмәтенең юғары наградаһы — Ленин ордене күкрәгемә тағып, мин коммунизм обществоһын төҙөүселәрҙең сәләмәтлеген нығытыу һәм һаҡлау өсөн тағы ла нығыраҡ көрәшермен. Юғары наградаға алыу айҡанлы беҙ, ҡарт врачтар, тәрән шатлыҡ кисерәбеҙ. Беҙҙе шул тиклем юғары дәрәжәгә күтәртән өсөн, беҙҙең хеҙмәтебеҙҙе шул тиклем кимәт баһаланған өсөн, совет медицинаһын алға үҫтереүгә көрәкле бөтә шарттарҙы тыуҙырған өсөн хөкүмәтебеҙгә, бөйөк Сталинға бик зур рәхмәт!

И. Янсон,
беренсе номерле аптека управляющийе.

Беҙ бәхетле тормош кешеләрә

Беҙҙең илебеҙҙә күп миллионлы халыҡ менән бергә, коммунизм төҙөүсе медицина работниктәренең хеҙмәте юғары баһалана.

Миңә хәҙер 57 йәш, шуның 45 йылын мин хеҙмәт фронтында үткәрҙем. Мин Россияла батша осоронда ауыр тормош шарттарын үҙ елкәмдә кисерҙем.

Әле ҡайһы ваҡыт минән, һеҙгә нисә йәш, тип һорайҙар. Мин 34 йәш, тип яуап бирәм. Сөнки Октябрҙә тиклемге тормош — беҙҙең өсөн тормош түгел ине ул.

Мин туберкулезға ҡаршы көрәш өлкәһендә эшләйем. Был — ауыр инфекция. Батша Россияһынан ҡалған ошо мираҫҡа ҡаршы беҙ Павлов ученигеһе нигеҙендә тағы ла кәскәрәк көрәшербеҙ, юғары награда беҙҙе шуға бурыслы итә.

С. Гробина,
БАССР-ҙың атҡаҙанған врачы.

Өфө ҡалаһының Ленин ордене менән наградланған врачтарынан һәм медицина работниктәренән бер төркөм. Һүрәттә (һулдан уңға): акушер-гинекология клиникаһының акушеркаһы Х. М. Еникеева, Башҡорт АССР-ы һаулыҡ һаҡлау министерствоһының дауалау булеге начальнигы Г. И. Колотов, 1-се номерле аптеканың управляющийе И. Я. Янсон, махсус поликлиниканың бүлек мөдире, РСФСР Верховный Советы депутаты Е. Ф. Соболев, туберкулез диспансеренең бүлек мөдире С. З. Гробина, акушер-гинекология клиникаһының акушеркаһы Е. В. Бондарева интәштәр.

М. Әхмәтьянов фотоһы.

Дүрт держава сит ил эштәре министрҙәре урынбаҫарҙарының әҙерлек кәңәшмәһендә А. А. Громыко белдереүе

ПАРИЖ, 10 май. (ТАСС-тың махсус хәбәрсеһе). Дүрт держава сит ил эштәре министрҙәренең урынбаҫарҙары әҙерлек кәңәшмәһенең АҠШ вәкиле Джессап председателлегендә 10 майҙа булған 48-се уҡтырышында А. А. Громыко түбәндәге белдереүҙе яһаны:

Совет делегацияһы беҙҙең кәңәшмә ошараған ҡыйынлыҡтарҙың сәбәптәре тураһындағы мәсьәләгә ҡағылып киткәйәсәк. Фактҡа таянып, беҙ, әс держава вәкилдәре, һүҙҙә килешеүгә өлгөшергә телəйбеҙ, тип белдерһәләр зә, кәй тәртибе буйынса һөйләшеүҙәрҙең барышын ҡатмарландырыу өсөн бөтә мөмкинлектәрҙе эшләйҙәр, тип күрһәткәйәсәк инде.

Бындай тактика әс державаның 2 майҙағы кәңәшмә ҡарамағына индерелгән һуңғы тәҡдимдәренә зә үҙенең ҡүҙәлəшкән тапҡыр. Был тәҡдимдәр: бөтә әс «А», «В» һәм «С» альтернативтәре ҡоралланыуҙарҙы һәм ҡоралды көстәрҙе тығыҙартыу тураһындағы мәсьәләне ҡарауға йәки бөтөнләйтә юл куймауға, йәки ике мөғәнәле формулировканы ҡабул итеү юлы менән уның әһәмиәтен бөтөнләйтә түгел, ә ғөмүмән ҡоралланыуҙарҙы һәм ҡоралды көстәрҙе тығыҙартыу тураһында хәтерҙә төшөрәләр. Икенсе төрлө әйткәндә, әс держава бөтә был ашта алдан уҡ уңышһыҙ дискуссияға дусар итеүсе формулировканы тәҡдим итә.

Германияны демилитаризациялау тураһындағы мәсьәләгә ҡағылып, уның формулировкаһы килешелгән булыуға ҡарамаҫтан, әс держава вәкилдәренең тәҡдимдәре, шулай уҡ был мәсьәләне министрҙәрҙең тикшереүен йәки бөтөнләйтә күҙҙә тотмайҙар, йәки уны һуңғы планға куялар. Мәҫәлән, «А» альтернативында әс держава вәкилдәре был мәсьәләне тик, төрөҫ улар үҙҙәре был «һатылашыуҙың» реаль булып тормауын яҡшы белһәләр зә, ҡоралланыуҙар тураһындағы мәсьәләне буйынса үҙ тәҡдимдәрен Советтар Союзы ҡабул иткән ваҡытҡа ғына беренсе планға куйырға ризалар.

«В» альтернативында был мәсьәлә арҡы планға куйылған һәм ҡоралланыуҙарҙы һәм ҡоралды көстәрҙе ҡағылған положениеләрҙән һуң куйылған, был положениеләрҙән релакцияһы әле буйһа килешелмәйенсә ҡала.

Аҙаҡ килеп, «С» альтернативында Германияны демилитаризациялау тураһында ғәмүмән хәтерҙә төшөрәлмәй.

Дүрт державаның ҡоралланыуҙарын һәм ҡоралды көстәрен ҡыҫҡартыу тураһындағы мәсьәләгә мөнәсәбәт был кәңәшмәлә ҡатнашыусы илдәрҙең дәйәм политикаһына характеристика биреү өсөн зур әһәмиәткә эйә булып тора. Кәңәшмә барышында ике политиканың барлығы яҡынан асыҡ күренде. Уларҙың береһе, төрлө общественный системаларҙың йәшәүенә ҡарамаҫтан, халыҡтар араһында тыныслыҡты нығытыуҙы һәм улар араһында политик һәм экономик бәйләнештәрҙе үҫтереүҙе үҙенең маҡсаты итеп күрә. Был политика тыныс ҡул граждандар төҙөлөшөн йәйелдереүгә һәм халыҡтың тормош кимәлен күтәреү маҡсатында илдең бөтә халыҡ хужалығын күтәреүгә тәьмин итеүгә, халҡтарҙы систематик арҙанайтыуға, эш хаҡын арттырыуға, халыҡ талабын арттырыуға, культураны, халыҡ мәғарифын һәм һаулыҡ һаҡлауҙы үҫтереүгә юнәлтелгән. Бындай политиканы тормошҡа ашырыу өсөн государство средстволарының тығыҙ төҙөлөшкә һәм халыҡ тормошон яҡшыртыуға күтәү кәрәк, ҡоралланыуҙар артынан ҡыуыуҙың булмауы кәрәк, ҡоралланыуҙарҙы һәм ҡоралды көстәрҙең ҡыҫҡартылыуы кәрәк.

Был политиканы Советтар Союзы хөкүмәте үткәрә. Дүрт державаның ҡоралланыуҙарын һәм ҡоралды көстәрен ҡыҫҡартыу тураһындағы совет тәҡдиме шунан килеп сыға ла инде.

Көнбайыш державаларҙың ҡоралланыуҙар артынан ҡыуыуҙы тормошҡа ашырыуҙары айҡанлы әленән-әле арта барған налогтар ауырлығын, халҡтарҙың ҡыйбатланыуын әленән-әле күберәк тойоусы башҡа илдәр халҡтарының интерестәренә лә бындай политиканың ярашлы булыуын иҫбатлап тороуҙың кәрәге бармы икән?

Ләкин икенсе төрлө политика ла бар. Ул хәрби промышленноҫте үҫтереүгә, граждандар промышленносен ҡыҫҡартыуға, хәрби политик блоктар төҙөүгә, башҡа государстволарҙың территорияларында хәрби, хәрби-дингеҙ һәм хәрби-һауа базаларын төҙөүгә һәм тыныслыҡ интерестәре менән бер ниндәй уртаҡлығы булмаған башҡа сараларҙы үткәреүгә юнәлтелгән. Әлбиттә, бындай политиканы үткәреү тыныс хужалыҡ һәм культура ихтыяжларына государство ассигнованиеларын кәметеүгә һәм уларҙы яңы һуғышты әҙерләү маҡсатына күсереүгә алып бара. Был политика халыҡҡа һалынған налогтың артыуына, кин ҡулланыу тауарҙарына хаҡтарҙың ҡыйбатланыуына, эшселәрҙең һәм хеҙмәткәрҙәрҙең эш хаҡын кәметеүгә һәм ғөмүмән промышленниктәрҙең — ҡорал менән һатыу итеүселәрҙең сиктән тыш табыштарын арттырыу менән бер ҡуҙ ваҡытта, хеҙмәтсәндәрҙең доходтарын кәметеүгә, тыныс әһәмиәттәге ғилми һәм культура учреждениеларын ябыуға алып бара.

Бындай политиканы АҠШ, Великобритания һәм Франция хөкүмәттәре үтәһә, һәм ул дүрт державаның ҡоралланыуҙарын һәм ҡоралды көстәрен ҡыҫҡартыу тураһындағы мәсьәләне буйынса беҙҙең кәңәшмәбеҙҙә әс держава вәкилдәренең кире позицияһында ла үҙенән ҡаҙүәләнешен тапты.

Европала һәм башҡа өйәҙәләрҙә халыҡтарҙың именселеген һәм тыныслыҡты нығытыу өсөн тап бына дүрт державаның — СССР, АҠШ, Великобритания һәм Франция ҡоралланыуҙарын һәм ҡоралды көстәрен ҡыҫҡартыу тураһындағы мәсьәләгә ҡағылып киткәйәсәк инде. Факттарға таянып, беҙ, әс держава вәкилдәре, һүҙҙә килешеүгә өлгөшергә телəйбеҙ, тип белдерһәләр зә, кәй тәртибе буйынса һөйләшеүҙәрҙең барышын ҡатмарландырыу өсөн бөтә мөмкинлектәрҙе эшләйҙәр, тип күрһәткәйәсәк инде. Был кәрә Европала йәшәгән кешеләрҙе хәлле серьез йәшәртыр ине һәм һуғыш тоҡанырыусыларҙың һәм уның пропагандистәренең планларына ин ҡәскә удар булыр ине, һәм, шулай итеп, яңы һуғыш ҡурҡынысын бөтөреүгә булышлыҡ итер ине. Дүрт державаның ҡоралланыуҙарын һәм ҡоралды көстәрен ҡыҫҡартыу тураһындағы мәсьәләне буйынса беҙҙең кәңәшмәбеҙҙә әс держава вәкилдәренең кире позицияһында ла үҙенән ҡаҙүәләнешен тапты.

Был позицияны АҠШ, Великобритания һәм Франция хөкүмәттәре үтәһә, һәм ул дүрт державаның ҡоралланыуҙарын һәм ҡоралды көстәрен ҡыҫҡартыу тураһындағы мәсьәләне буйынса беҙҙең кәңәшмәбеҙҙә әс держава вәкилдәренең кире позицияһында ла үҙенән ҡаҙүәләнешен тапты.

Европала һәм башҡа өйәҙәләрҙә халыҡтарҙың именселеген һәм тыныслыҡты нығытыу өсөн тап бына дүрт державаның — СССР, АҠШ, Великобритания һәм Франция ҡоралланыуҙарын һәм ҡоралды көстәрен ҡыҫҡартыу тураһындағы мәсьәләгә ҡағылып киткәйәсәк инде. Факттарға таянып, беҙ, әс держава вәкилдәре, һүҙҙә килешеүгә өлгөшергә телəйбеҙ, тип белдерһәләр зә, кәй тәртибе буйынса һөйләшеүҙәрҙең барышын ҡатмарландырыу өсөн бөтә мөмкинлектәрҙе эшләйҙәр, тип күрһәткәйәсәк инде.

Бындай тактика әс державаның 2 майҙағы кәңәшмә ҡарамағына индерелгән һуңғы тәҡдимдәренә зә үҙенән ҡаҙүәләнешен тапты. Был тәҡдимдәр: бөтә әс «А», «В» һәм «С» альтернативтәре ҡоралланыуҙарҙы һәм ҡоралды көстәрҙе тығыҙартыу тураһындағы мәсьәләне ҡарауға йәки бөтөнләйтә юл куймауға, йәки ике мөғәнәле формулировканы ҡабул итеү юлы менән уның әһәмиәтен бөтөнләйтә түгел, ә ғөмүмән ҡоралланыуҙарҙы һәм ҡоралды көстәрен ҡыҫҡартыу тураһында хәтерҙә төшөрәләр. Икенсе төрлө әйткәндә, әс держава бөтә был ашта алдан уҡ уңышһыҙ дискуссияға дусар итеүсе формулировканы тәҡдим итә.

Германияны демилитаризациялау тураһындағы мәсьәләгә ҡағылып, уның формулировкаһы килешелгән булыуға ҡарамаҫтан, әс держава вәкилдәренең тәҡдимдәре, шулай уҡ был мәсьәләне министрҙәрҙең тикшереүен йәки бөтөнләйтә күҙҙә тотмайҙар, йәки уны һуңғы планға куялар. Мәҫәлән, «А» альтернативында әс держава вәкилдәре был мәсьәләне тик, төрөҫ улар үҙҙәре был «һатылашыуҙың» реаль булып тормауын яҡшы белһәләр зә, ҡоралланыуҙар тураһындағы мәсьәләне буйынса үҙ тәҡдимдәрен Советтар Союзы ҡабул иткән ваҡытҡа ғына беренсе планға куйырға ризалар.

«В» альтернативында был мәсьәлә арҡы планға куйылған һәм ҡоралланыуҙарҙы һәм ҡоралды көстәрҙе ҡағылған положениеларҙән һуң куйылған, был положениеларҙән релакцияһы әле буйһа килешелмәйенсә ҡала.

Аҙаҡ килеп, «С» альтернативында Германияны демилитаризациялау тураһында ғәмүмән хәтерҙә төшөрәлмәй.

Дүрт державаның ҡоралланыуҙарын һәм ҡоралды көстәрен ҡыҫҡартыу тураһындағы мәсьәләгә мөнәсәбәт был кәңәшмәлә ҡатнашыусы илдәрҙең дәйәм политикаһына характеристика биреү өсөн зур әһәмиәткә эйә булып тора. Кәңәшмә барышында ике политиканың барлығы яҡынан асыҡ күренде. Уларҙың береһе, төрлө общественный системаларҙың йәшәүенә ҡарамаҫтан, халыҡтар араһында тыныслыҡты нығытыуҙы һәм улар араһында политик һәм экономик бәйләнештәрҙе үҫтереүҙе үҙенең маҡсаты итеп күрә. Был политика тыныс ҡул граждандар төҙөлөшөн йәйелдереүгә һәм халыҡтың тормош кимәлен күтәреү маҡсатында илдең бөтә халыҡ хужалығын күтәреүгә, халҡтарҙы систематик арҙанайтыуға, эш хаҡын арттырыуға, халыҡ талабын арттырыуға, культураны, халыҡ мәғарифын һәм һаулыҡ һаҡлауҙы үҫтереүгә юнәлтелгән. Бындай политиканы тормошҡа ашырыу өсөн государство средстволарының тығыҙ төҙөлөшкә һәм халыҡ тормошон яҡшыртыуға күтәү кәрәк, ҡоралланыуҙар артынан ҡыуыуҙың булмауы кәрәк, ҡоралланыуҙарҙы һәм ҡоралды көстәрҙең ҡыҫҡартылыуы кәрәк.

Был политиканы Советтар Союзы хөкүмәте үткәрә. Дүрт державаның ҡоралланыуҙарын һәм ҡоралды көстәрен ҡыҫҡартыу тураһындағы совет тәҡдиме шунан килеп сыға ла инде.

Көнбайыш державаларҙың ҡоралланыуҙар артынан ҡыуыуҙы тормошҡа ашырыуҙары айҡанлы әленән-әле арта барған налогтар ауырлығын, халҡтарҙың ҡыйбатланыуын әленән-әле күберәк тойоусы башҡа илдәр халҡтарының интерестәренә лә бындай политиканың ярашлы булыуын иҫбатлап тороуҙың кәрәге бармы икән?

Ләкин икенсе төрлө политика ла бар. Ул хәрби промышленноҫте үҫтереүгә, граждандар промышленносен ҡыҫҡартыуға, хәрби политик блоктар төҙөүгә, башҡа государстволарҙың территорияларында хәрби, хәрби-дингеҙ һәм хәрби-һауа базаларын төҙөүгә һәм тыныслыҡ интерестәре менән бер ниндәй уртаҡлығы булмаған башҡа сараларҙы үткәреүгә юнәлтелгән. Әлбиттә, бындай политиканы үткәреү тыныс хужалыҡ һәм культура ихтыяжларына государство ассигнованиеларын кәметеүгә һәм уларҙы яңы һуғышты әҙерләү маҡсатына күсереүгә алып бара. Был политика халыҡҡа һалынған налогтың артыуына, кин ҡулланыу тауарҙарына хаҡтарҙың ҡыйбатланыуына, эшселәрҙең һәм хеҙмәткәрҙәрҙең эш хаҡын кәметеүгә һәм ғөмүмән промышленниктәрҙең — ҡорал менән һатыу итеүселәрҙең сиктән тыш табыштарын арттырыу менән бер ҡуҙ ваҡытта, хеҙмәтсәндәрҙең доходтарын кәметеүгә, тыныс әһәмиәттәге ғилми һәм культура учреждениеларын ябыуға алып бара.

Бындай политиканы АҠШ, Великобритания һәм Франция хөкүмәттәре үтәһә, һәм ул дүрт державаның ҡоралланыуҙарын һәм ҡоралды көстәрен ҡыҫҡартыу тураһындағы мәсьәләне буйынса беҙҙең кәңәшмәбеҙҙә әс держава вәкилдәренең кире позицияһында ла үҙенән ҡаҙүәләнешен тапты.

Европала һәм башҡа өйәҙәләрҙә халыҡтарҙың именселеген һәм тыныслыҡты нығытыу өсөн тап бына дүрт державаның — СССР, АҠШ, Великобритания һәм Франция ҡоралланыуҙарын һәм ҡоралды көстәрен ҡыҫҡартыу тураһындағы мәсьәләгә ҡағылып киткәйәсәк инде. Факттарға таянып, беҙ, әс держава вәкилдәре, һүҙҙә килешеүгә өлгөшергә телəйбеҙ, тип белдерһәләр зә, кәй тәртибе буйынса һөйләшеүҙәрҙең барышын ҡатмарландырыу өсөн бөтә мөмкинлектәрҙе эшләйҙәр, тип күрһәткәйәсәк инде.

Бындай тактика әс державаның 2 майҙағы кәңәшмә ҡарамағына индерелгән һуңғы тәҡдимдәренә зә үҙенән ҡаҙүәләнешен тапты. Был тәҡдимдәр: бөтә әс «А», «В» һәм «С» альтернативтәре ҡоралланыуҙарҙы һәм ҡоралды көстәрҙе тығыҙартыу тураһындағы мәсьәләне ҡарауға йәки бөтөнләйтә юл куймауға, йәки ике мөғәнәле формулировканы ҡабул итеү юлы менән уның әһәмиәтен бөтөнләйтә түгел, ә ғөмүмән ҡоралланыуҙарҙы һәм ҡоралды көстәрен ҡыҫҡартыу тураһында хәтерҙә төшөрәләр. Икенсе төрлө әйткәндә, әс держава бөтә был ашта алдан уҡ уңышһыҙ дискуссияға дусар итеүсе формулировканы тәҡдим итә.

Германияны демилитаризациялау тураһындағы мәсьәләгә ҡағылып, уның формулировкаһы килешелгән булыуға ҡарамаҫтан, әс держава вәкилдәренең тәҡдимдәре, шулай уҡ был мәсьәләне министрҙәрҙең тикшереүен йәки бөтөнләйтә күҙҙә тотмайҙар, йәки уны һуңғы планға куялар. Мәҫәлән, «А» альтернативында әс держава вәкилдәре был мәсьәләне тик, төрөҫ улар үҙҙәре был «һатылашыуҙың» реаль булып тормауын яҡшы белһәләр зә, ҡоралланыуҙар тураһындағы мәсьәләне буйынса үҙ тәҡдимдәрен Советтар Союзы ҡабул иткән ваҡытҡа ғына беренсе планға куйырға ризалар.

«В» альтернативында был мәсьәлә арҡы планға куйылған һәм ҡоралланыуҙарҙы һәм ҡоралды көстәрҙе ҡағылған положениеларҙән һуң куйылған, был положениеларҙән релакцияһы әле буйһа килешелмәйенсә ҡала.

Аҙаҡ килеп, «С» альтернативында Германияны демилитаризациялау тураһында ғәмүмән хәтерҙә төшөрәлмәй.

Дүрт державаның ҡоралланыуҙарын һәм ҡоралды көстәрен ҡыҫҡартыу тураһындағы мәсьәләгә мөнәсәбәт был кәңәшмәлә ҡатнашыусы илдәрҙең дәйәм политикаһына характеристика биреү өсөн зур әһәмиәткә эйә булып тора. Кәңәшмә барышында ике политиканың барлығы яҡынан асыҡ күренде. Уларҙың береһе, төрлө общественный системаларҙың йәшәүенә ҡарамаҫтан, халыҡтар араһында тыныслыҡты нығытыуҙы һәм улар араһында политик һәм экономик бәйләнештәрҙе үҫтереүҙе үҙенең маҡсаты итеп күрә. Был политика тыныс ҡул граждандар төҙөлөшөн йәйелдереүгә һәм халыҡтың тормош кимәлен күтәреү маҡсатында илдең бөтә халыҡ хужалығын күтәреүгә, халҡтарҙы систематик арҙанайтыуға, эш хаҡын арттырыуға, халыҡ талабын арттырыуға, культураны, халыҡ мәғарифын һәм һаулыҡ һаҡлауҙы үҫтереүгә юнәлтелгән. Бындай политиканы тормошҡа ашырыу өсөн государство средстволарының тығыҙ төҙөлөшкә һәм халыҡ тормошон яҡшыртыуға күтәү кәрәк, ҡоралланыуҙар артынан ҡыуыуҙың булмауы кәрәк, ҡоралланыуҙарҙы һәм ҡоралды көстәрҙең ҡыҫҡартылыуы кәрәк.

Был политиканы Советтар Союзы хөкүмәте үткәрә. Дүрт державаның ҡоралланыуҙарын һәм ҡоралды көстәрен ҡыҫҡартыу тураһындағы совет тәҡдиме шунан килеп сыға ла инде.

Көнбайыш державаларҙың ҡоралланыуҙар артынан ҡыуыуҙы тормошҡа ашырыуҙары айҡанлы әленән-әле арта барған налогтар ауырлығын, халҡтарҙың ҡыйбатланыуын әленән-әле күберәк тойоусы башҡа илдәр халҡтарының интерестәренә лә бындай политиканың ярашлы булыуын иҫбатлап тороуҙың кәрәге бармы икән?

Ләкин икенсе төрлө политика ла бар. Ул хәрби промышленноҫте үҫтереүгә, граждандар промышленносен ҡыҫҡартыуға, хәрби политик блоктар төҙөүгә, башҡа государстволарҙың территорияларында хәрби, хәрби-дингеҙ һәм хәрби-һауа базаларын төҙөүгә һәм тыныслыҡ интерестәре менән бер ниндәй уртаҡлығы булмаған башҡа сараларҙы үткәреүгә юнәлтелгән. Әлбиттә, бындай политиканы үткәреү тыныс хужалыҡ һәм культура ихтыяжларына государство ассигнованиеларын кәметеүгә һәм уларҙы яңы һуғышты әҙерләү маҡсатына күсереүгә алып бара. Был политика халыҡҡа һалынған налогтың артыуына, кин ҡулланыу тауарҙарына хаҡтарҙың ҡыйбатланыуына, эшселәрҙең һәм хеҙмәткәрҙәрҙең эш хаҡын кәметеүгә һәм ғөмүмән промышленниктәрҙең — ҡорал менән һатыу итеүселәрҙең сиктән тыш табыштарын арттырыу менән бер ҡуҙ ваҡытта, хеҙмәтсәндәрҙең доходтарын кәметеүгә, тыныс әһәмиәттәге ғилми һәм культура учреждениеларын ябыуға алып бара.

Бындай политиканы АҠШ, Великобритания һәм Франция хөкүмәттәре үтәһә, һәм ул дүрт державаның ҡоралланыуҙарын һәм ҡоралды көстәрен ҡыҫҡартыу тураһындағы мәсьәләне буйынса беҙҙең кәңәшмәбеҙҙә әс держава вәкилдәренең кире позицияһында ла үҙенән ҡаҙүәләнешен тапты.

Европала һәм башҡа өйәҙәләрҙә халыҡтарҙың именселеген һәм тыныслыҡты нығытыу өсөн тап бына дүрт державаның — СССР, АҠШ, Великобритания һәм Франция ҡоралланыуҙарын һәм ҡоралды көстәрен ҡыҫҡартыу тураһындағы мәсьәләгә ҡағылып киткәйәсәк инде. Факттарға таянып, беҙ, әс держава вәкилдәре, һүҙҙә килешеүгә өлгөшергә телəйбеҙ, тип белдерһәләр зә, кәй тәртибе буйынса һөйләшеүҙәрҙең барышын ҡатмарландырыу өсөн бөтә мөмкинлектәрҙе эшләйҙәр, тип күрһәткәйәсәк инде.

Бындай тактика әс державаның 2 майҙағы кәңәшмә ҡарамағына индерелгән һуңғы тәҡдимдәренә зә үҙенән ҡаҙүәләнешен тапты. Был тәҡдимдәр: бөтә әс «А», «В» һәм «С» альтернативтәре ҡоралланыуҙарҙы һәм ҡоралды көстәрҙе тығыҙартыу тураһындағы мәсьәләне ҡарауға йәки бөтөнләйтә юл куймауға, йәки ике мөғәнәле формулировканы ҡабул итеү юлы менән уның әһәмиәтен бөтөнләйтә түгел, ә ғөмүмән ҡоралланыуҙарҙы һәм ҡоралды көстәрен ҡыҫҡартыу тураһында хәтерҙә төшөрәләр. Икенсе төрлө әйткәндә, әс держава бөтә был ашта алдан уҡ уңышһыҙ дискуссияға дусар итеүсе формулировканы тәҡдим итә.

Германияны демилитаризациялау тураһындағы мәсьәләгә ҡағылып, уның формулировкаһы килешелгән булыуға ҡарамаҫтан, әс держава вәкилдәренең тәҡдимдәре, шулай уҡ был мәсьәләне министрҙәрҙең тикшереүен йәки бөтөнләйтә күҙҙә тотмайҙар, йәки уны һуңғы планға куялар. Мәҫәлән, «А» альтернативында әс держава вәкилдәре был мәсьәләне тик, төрөҫ улар үҙҙәре был «һатылашыуҙың» реаль булып тормауын яҡшы белһәләр зә, ҡоралланыуҙар тураһындағы мәсьәләне буйынса үҙ тәҡдимдәрен Советтар Союзы ҡабул иткән ваҡытҡа ғына беренсе планға куйырға ризалар.

«В» альтернативында был мәсьәлә арҡы планға куйылған һәм ҡоралланыуҙарҙы һәм ҡоралды көстәрҙе ҡағылған положениеларҙән һуң куйылған, был положениеларҙән релакцияһы әле буйһа килешелмәйенсә ҡала.

Аҙаҡ килеп, «С» альтернативында Германияны демилитаризациялау тураһында ғәмүмән хәтерҙә төшөрәлмәй.

Дүрт державаның ҡоралланыуҙарын һәм ҡоралды көстәрен ҡыҫҡартыу тураһындағы мәсьәләгә мөнәсәбәт был кәңәшмәлә ҡатнашыусы илдәрҙең дәйәм политикаһына характеристика биреү өсөн зур әһәмиәткә эйә булып тора. Кәңәшмә барышында ике политиканың барлығы яҡынан асыҡ күренде. Уларҙың береһе, төрлө общественный системаларҙың йәшәүенә ҡарамаҫтан, халыҡтар араһында тыныслыҡты нығытыуҙы һәм улар араһында политик һәм экономик бәйләнештәрҙе үҫтереүҙе үҙенең маҡсаты итеп күрә. Был политика тыныс ҡул граждандар төҙөлөшөн йәйелдереүгә һәм халыҡтың тормош кимәлен күтәреү маҡсатында илдең бөтә халыҡ хужалығын күтәреүгә, халҡтарҙы систематик арҙанайтыуға, эш хаҡын арттырыуға, халыҡ талабын арттырыуға, культураны, халыҡ мәғарифын һәм һаулыҡ һаҡлауҙы үҫтереүгә юнәлтелгән. Бындай политиканы тормошҡа ашырыу өсөн государство средстволарының тығыҙ төҙөлө

Дүрт держава сит ил эштәре министрҙәре урынбаҫарҙарының әҙерлек кәңәшмәһендә А. А. Громыко белдереүе

(Аҙағы. Башы 3-се биттә).

Билдәле, беҙҙең кәңәшмәбеҙ барған көндәрҙә АҠШ президенты Трумэн ҙә был илкәлә бер нисә тапҡыр тағы ла асыҡыраҡ итеп әйтте. Ул АҠШ ҡоралланыуҙар илкәһендәге үҙ политикаһын артабан ла үткәрәсәк, тип Америка халҡына тыныс-тура белдерҙе.

Был белдереүҙәр АҠШ-тың хәрби маҡсаттарға ассигнованиеларын артабан арттырыу һәм был ассигнованиеларҙе 60 миллиард доллардан да артыҡыраҡ суммаға еткереү тураһында АҠШ конгрессына Трумэндың хатында ла үҙҙәренең раҫланыуын таптылар, был, АҠШ-тың һуғышҡа тиклемге — 1938—39 йылдарҙағы хәрби расходтарынан 60 тапҡырға тиерлек һәм АҠШ-тың 1941—42 бюджет йылында һуғышта булған расходтарынан ике тапҡырҙан ашыуыраҡҡа артыҡ тигән һүҙ. Был — дүрт державаның ҡоралланыуҙарын һәм ҡоралы көстәрен ҡыҫҡартыу тураһында совет тәкдименә тураһан-тура яуап булып торған хөкүмәт акты. Былардың бөтәһе лә АҠШ вәкиле ал дворецтә үткәрелгән кәңәшмәлә, АҠШ хөкүмәте йәнәһе Европалағы хәлде яҡшыртыуға һәр дүрт держава араһындағы мөнәсәбәттәрҙе яҡшыртыуға ысынлап та ынтыла, тип, әлбиттә, хәҙер инде бер кем дә ышанмаған, буш деклрациялар менән сығыш яһаған ваҡытта үткәрелә. Был күренеш, ысынлап та, аллаларға ғына лайыҡлы булған күренеш.

Күҙәһең, общественный фекер баҫымы аҫтында ес держава ал дворецтә барған беҙҙең кәңәшмәбеҙҙә үҙҙәренең яңы тәкдимдәренда «ҡоралланыуҙарҙы һәм ҡоралы көстәрҙе ҡыҫҡартыу тураһында» хәтергә төшәргә мәжбүр булдылар. Ләкин, улар, беренсенән, был мәсьәләне лә «ҡоралланыуҙар кимәлена» бүйһондороулар, һәм, икенсенән, **дүрт державаның** ҡоралланыуҙарын һәм ҡоралы көстәрен ҡыҫҡартыу тураһындағы мәсьәлә буйынса тәкдимдән тураһан-тура һәм ҡырҡа баш тарттылар.

Ес делегация тәкдименә яраҡлы рәүештә, министрҙәр башта бөтә илдәрҙең йәшәй ҡалған «ҡоралланыуҙар кимәлен» тикшерергә тейештәр, шул ук ваҡытта, ес держава вәкилдәренең аңлатыуына ҡарата «айырым илдәрҙең үҙҙәренең ҡоралланыуҙары кимәлен етерлек түгел, тип таныуҙары мөмкин һәм **был кимәлде арттырыу тураһында** тәкдим тыуҙырыуы мөмкин».

Унан һуң министрҙәргә «контроль тураһындағы» мәсьәләне тикшерергә тәкдим ителәр. Ләкин Джессеп, Дәвис һәм Пароди сығыштарынан күренгәнсә, ҡоралланыуҙарҙы **ҡыҫҡартыуға** контроль түгел, ә «ҡоралланыуҙар кимәленә контроллек итеү» күҙҙә тотола. Икенсе төрлө әйткәндә, был кимәлде айырым илдәрҙә **арттырыу** мөмкинлегенә контроллек итеү һәм башҡа илдәрҙә ҡоралланыуҙарҙы ихтимал ҡыҫҡартыуға ғына контроллек итеү күҙҙә тотола.

Һәм, министрҙәр был үтеп сыға алмаҫлыҡ ҡаҙлыҡтан нисек булһа ла сыға алһалар ғына уларға дүрт державаның ҡоралланыуҙарын һәм ҡоралы көстәрен ҡыҫҡартыу тураһындағы мәсьәлә түгел, ә тағы ла ғөмүмән ҡоралланыуҙар һәм ҡоралы көстәр кимәленә ҡарҙы, ҡыҫҡартыу мөмкинлеге тураһындағы мәсьәлә генә тикшерергә тәкдим ителәр. Дүрт илдән тыш башҡа бөтә илдәр әсән дүрт держава министрҙәренең ҡарар ҡабул итә алмауҙары асыҡ булғас, ес делегация тәкдименә яраҡлы рәүештә һүҙ тик дүрт министрҙең «тәкдимдәр» әҙерләү тураһында ғына бара. Был тәкдимдәр Англия вәкиле Дэвистең һүҙҙәренә ҡарағанда, тик «мораль ауырлыҡҡа ғына» әйә була алалар һәм улар дүрт держава министрҙәре тарафынан йәки БМО-ға индерелһендәр, йәки «ҡоралланыуҙарҙы ҡыҫҡартыу буйынса махсус конференция» ҡарамағына индерелһендәр.

Үҙҙәре тарафынан тәкдим ителгән был юлдың ҡоралланыуҙарҙы һәм ҡоралы көстәрҙе ҡыҫҡартыу эшендә нимәй ҙә булһа ынғай һөҙөмтәләр бирә алмауын көнбайыш державаларҙың вәкилдәре яҡшы аңлайҙар. Мәҫәлән, шул ук Дэвис 12 мартта үткәрелгән беҙҙең өтенесе ултырышыбыҙҙа түбәндәгеләрҙе белдерҙе:

«Әлбиттә, былай итеп тикшерғән ваҡытта ҡайһы бер хөкүмәттәрҙең ҡоралланыуҙарҙы һис кисекмәҫтән ҡыҫҡарта башлауҙары, ә икенселәре, ихтимал, быны эшләй алмайбыҙ, тип, табыуҙары мөмкин. Һәм был, ошолай килеп сыҡһа, әлбиттә, быны эшләй алмаған һәр бер ил ҡоралы көстәрҙе ҡыҫҡартырға теләүселәрҙе ҡыйын хәлгә ҡуясаҡ».

Ес держава вәкилдәренең аңлатыуы буйынса, улар беҙҙе быға ҡайза тәбән төрталар икән!.. Дәвистең был белдереүенән көнбайыш держава тәкдимдәрен ҡабул итеүҙең бөтә донъя общественное фекерен алдауҙы аңлатыуы күренмәйме ни? Ес держава милләттәр лигаһының күпселһеҙ тәжрибәһен һабаҡтарға төлөй, был лига Великобритания һәм Франция үәйбе менән ҡоралһыҙландырылыу һәм ҡоралланыуҙы ҡыҫҡартыу мәсьәләләрен озаҡ йылдар буйына уҡшһыҙ тикшереүе һәм был юлдәштә нимәй ҙә булһа реаль нәмәне эшләргә кәсһез булып сыҡты. Хәҙер беҙгә ҡоралланыуҙарҙы һәм ҡоралы көстәрҙе ҡыҫҡартыуҙың бөтә эшен алдан уҡ тулы емерелеүгә дусар итеүсе эштең ин ғәрәмһеҙ методтарын ҡабул итергә тәклим итәләр. Ләкин үҙ ваҡытында Великобритания һәм Франция хөкүмәттәренең ҡоралһыҙландырылыу эшенә милләттәр лигаһында саботаж яһаҡлыҡтарын донъя халҡтары хәтерләйҙәр. Улар шулай уҡ БМО Генераль Ассамблеяһының ҡоралланыуҙарҙы һәм ҡоралы көстәрҙе ҡыҫҡартыу тураһында 1946 йылдың 14 декабрендәге билдәле резолюцияһын үтәүҙе АҠШ, Великобритания һәм Франция хөкүмәттәренең өҙөүҙәрен дә һәм ҡоралланыуҙарҙы ҡыҫҡартыу урынына ҡоралланыуҙар артынан тотҡарһыҙ ҡыуыуға башлауҙарын да хәтерләйҙәр.

Дүрт держава ҡоралланыуҙарын һәм ҡоралы көстәрен ҡыҫҡартыу тураһында ябай һәм асыҡ совет тәкдименең тартыу көсен общественность алдында ҡаҡшатыу өсөн, АҠШ, Великобритания һәм Франция вәкилдәре бер йәки дәлил өстәнә инкенсәһен өйәләр. Мәҫәлән, был совет тәкдименә ҡаршы килеп, улар, йәнәһе, беҙҙең хөкүмәттәребеҙ тарафынан үткәрелгән ҡоралланыуҙар артынан ҡыуыу политикаһы Советтар Союзының ҡеүәтле ҡоралланыуы менән килеп тыуа, тип буш һүҙҙәр менән белдерәлар. Ләкин был яла СССР Министрҙәр Совете Председателе И. В. Сталиндең «Правда» хәбәрсеһе менән билдәле беседаһында фаш ителгәйне инде. Уныһ Советтар Союзы һуғыштан һуң 1945 — 1948 йылдарҙа үҙ ғәскәрҙәрен демобилизовать итеүҙе үткәрҙе һәм бер ук ваҡытта Волгала, Днепрҙа, Аму-Дарьяла бәйек тәҙәләштәрҙе башлап, үҙенсә гражданлар промышленносен йәйелдереп ебәрҙе, тип күрһәтелгәйне.

Совет хөкүмәтенең Великобритания хөкүмәтенә 1951 йылдың 24 февралендәге нотаһында, АҠШ, Великобритания һәм Франциянең ҡоралы көстәре үҙҙәренең һандары яғынан хәҙер Советтар Союзының ҡоралы көстәре һанынан ике тапҡырҙан ашыуыраҡҡа артыҡ, тип күрһәтелгәйне.

Йәнәһе, көнбайыштағы ес державаның ҡоралланыуҙар артынан ҡыуыу политикаһы Советтар Союзы ҡоралланыуҙарының артыуы менән тыуҙырылды, тигән раҫлауҙарҙың мәғәнәһеҙлеге тағы шул факт менән фаш ителә, дүрт державаның ҡоралланыуҙарын һәм ҡоралы көстәрен ҡыҫҡартыу тураһында үҙ тәкдимен индереп, Советтар Союзы хөкүмәте шуның менән үҙенең ҡоралланыуҙарын һәм ҡоралы көстәрен дә ҡыҫҡартыуға ҡарата инициативаны үҙ өҫтөнә алды. Шул ук ваҡытта, көнбайыштағы ес держава был совет тәкдимен кире ҡағып, ҡоралланыуҙар артынан ҡыуыуҙы үҙҙәренең артабан да тормошҡа ашырырға, налог ауырлығын тағы ла күберәк арттырырға уйлауҙарын бөтә донъяға тағы ла бер тапҡыр күрһәттеләр.

Көнсығыш Европа илдәренең ҡоралланыуҙарына нигеҙһеҙ һылтанып менән дүрт державаның ҡоралланыуҙарын һәм ҡоралы көстәрен ҡыҫҡартыу тураһындағы мәсьәләне көн тәртибенә индереү тураһындағы тәкдимгә үҙҙәренең кире мөнәсәбәт итеүҙәрен ес держава хөкүмәттәренең нигеҙҙәргә маташыуҙары ла шулай уҡ нигеҙһеҙ булып тора. Был әлкәлә үҙҙәренең буш һүҙҙәр менән әйтелгән раҫлауҙарын иҫбатлаусы нимәй ҙә булһа фактта ҡәнбайыш держава вәкилдәре килтерә алмаһалар, сөнки был-дай факттар юҡ. Күрәһең, был мәғәнәһеҙ раҫлауҙар ес держава хөкүмәттәренә совет тәкдимен кире ҡағыу өсөн һәм ҡоралланыуҙар әлкәһендә үҙҙәренең милитаристик планларын, үҙҙәренең яңы һуғышты әҙерләү политикаһын яҡлау өсөн тағы ла бер һылтау өсөн кәрәк булғандыр.

Ес держава делегацияһы, «ҡоралланыуҙар кимәле» һәм «контроль» һәм бөтә илдәрҙең ҡоралланыуҙарын ҡыҫҡартыу тураһындағы мәсьәләләрҙе тикшереүҙең ситләшеүҙе яҡшыраҡ тип таптылар. Ләкин өндәшмәй ҡалыу дәлил булып тормай бит. Ул был ваҡытта көнбайыш державалар политикаһының эскерле булыуын тағы ла күберәк күрһәтә, бында уларҙың үҙҙәре өсөн күңелһеҙ темаһы тикшереүҙең ситләшергә теләүҙәрен күрһәтә.

Был фекерҙәрҙән сығып, совет делегацияһы әлекке көнәк үк Атлантик пакт һәм Америка базалары тураһындағы пунктты көн тәртибенә индереүҙе кәрәкле тип иҫәпләй.

Шул ук ваҡытта, беҙҙең кәңәшмә осраған ҡыйынлыҡтарҙы иҫәпкә алып, һәм көн тәртибе буйынса килешеүгә әлгәштерә һәм сит ил эштәре министрҙәре Советын сақырыу мөмкинлеген тәьмин итергә ынтылып, совет делегацияһы көн тәртибенең беренсе пунктының ҡоралланыуҙарҙы һәм ҡоралы көстәрҙе ҡыҫҡартыу тураһындағы мәсьәләгә ҡағылған елешенә сит ил эштәре министрҙәре Советенә килешелмәгән килеш, ике формулировкала — совет редакцияһында һәм АҠШ, Великобритания һәм Франция вәкилдәренең редакцияһында тапшырылыуына риза. Совет делегацияһы әлеккесә, Германияны демилитаризациялау тураһындағы мәсьәләне, ес делегация тарафынан «А» вариантында әйтелгәнсә, был мәсьәлә буйынса беҙҙең арала килешелгән формулировканы беренсе пунктҡа килешелгән тәртипка индереп, ҡоралланыуҙарҙы һәм ҡоралы көстәрҙе ҡыҫҡартыу тураһындағы мәсьәлә алдынан ҡуйырға кәрәк, тип иҫәпләй. Был тәкдимде индереп, совет делегацияһы, әлбиттә, министрҙәр Советенә шулай уҡ икенсе бер килешелмәгән пункт та — Атлантик пакт һәм Европанын, Яҡын Көнсығыштың күп кенә илдәрендә Американың хәрби базаларын тәҙәү тураһындағы пункт та тапшырырға тәҡдим итә.

Шулай итеп, совет делегацияһы был ике килешелмәгән мәсьәләнең — ҡоралланыуҙарҙы һәм ҡоралы көстәрҙе ҡыҫҡартыу тураһындағы һәм Атлантик пакт һәм Американың хәрби базалары тураһындағы мәсьәләләрҙең министрҙәр Советенә тапшырылыуы менән риза.

Был ваҡытҡа беренсе пункт беҙҙең тарафтан түбәндәгесә итеп ҡабул ителәсәк һәм министрҙәр Советенә тапшырылаҫаҡ:

1. Европала йәшәгән халыҡ-ара көсәргәнешлек сәбәптәрен һәм әҙемтәләрен һәм СССР, Ҡушма Штаттар, Ҡушма Королевство һәм Франция араһында мөнәсәбәттәрҙе ысынлап һәм озаҡ ваҡытҡа яҡшыртыу өсөн кәрәк булған сараларҙы тикшереү, түбәндәге мәсьәләләргә ҡарата булған мәсьәләләрҙе индереүгә: Германияны демилитаризациялауға ҡарата;

(СССР):

СССР, Ҡушма Штаттар, Ҡушма Королевство һәм Франциянын ҡоралланыуҙарын һәм ҡоралы көстәрен ҡыҫҡартыу өсөн булған сараларға ҡарата, ҡоралланыуҙарҙың һәм ҡоралы көстәрҙең йәшәп килгән кимәленә һәм тейешле халыҡ-ара контроль урынлаштырыуға ҡарата;

(Ҡушма Королевство, АҠШ, Франция):

Ҡоралланыуҙарҙың һәм ҡоралы көстәрҙең йәшәп килгән кимәленә халыҡ-ара контролде урынлаштырыу һәм ҡоралланыуҙарҙы һәм ҡоралы көстәрҙе ҡыҫҡартыу өсөн СССР, Ҡушма Штаттар, Ҡушма Королевство һәм Франция тарафынан бергәлән тәҡдим ителәсәк сараларға ҡарата;

Йәшәп килгән договор йөкләмәләрен һәм килешеүҙәрҙе үтәүгә; һуғыш һәм агрессия ҡурҡынысын бетереүгә ҡағылған мәсьәләләр.

Совет делегацияһы шулай уҡ, юғарыла күрһәтелгәнсә:

«Атлантик пакт һәм Англияла, Норвегияла, Исландияла һәм Европанын, Яҡын Көнсығыштың башҡа илдәрендә Американың хәрби базаларын тәҙәү» тигән раҫлауҙарҙың бөтәһенең дә булыуы айҡанлы, совет делегацияһы Атлантик пакт тураһындағы, һәм Англия, Норвегия, Исландияла һәм Европанын, Яҡын Көнсығыштың башҡа илдәрендә Американың хәрби базаларын тәҙәү тураһындағы пунктты ла кәм тәртибена индерергә тәклим итте. Дүрт держава араһында мөнәсәбәттәрҙе яҡшыртыу өсөн был мәсьәләне ошолай аңлатыу ғәрәмһеҙ әйә булыуын бер тапҡыр күрһәттеләр.

Беҙ был мәсьәләгә ҡағылғанда, был мәсьәлә буйынса үҙебеҙҙең тәкдимдәребеҙ менән ҡайһы бер ҡоралланыуҙар кимәлен ҡабул итеүҙе, ә ҡайһы бер ҡоралланыуҙар кимәлен ҡабул итмәүҙе аңлатыуын

Бөтә илдәрҙең пролетарийҙәре, берләшегеҙ!

32-се ЙЫЛ СЫҒА.

Кызыл Башкортостан

ВКП(б)-ның Башҡортостан өлкә һәм өфө нала комитеттары, Башҡорт АССР-ы Верховный Советы һәм хеҙмәтсәндәр депутаттарының өфө нала Совете органы.

№ 93 (8810)
1951 йыл
13
МАЙ
йәкшәмбе

хаҡы 20 тин.

БӨГӨНГӨ НОМЕРҘӘ:

БАҪЫУ ЭШТӘРЕНДӘ БАРЛЫҠ ТРАКТОРҘАРҘЫ ЛА ТУЛЫ ҠЕҮӘТЕНДӘ ФАЙҘАЛАНЫРҒА, СМЕНА ҺӘМ КӨНДӘЛЕК НОРМАЛАРҘЫҢ АРТТЫРЫЛЫП ҮТӘЛЕҮЕН ТӘЬМИН ИТЕРГӘ! (1-се бит).

Ш. Сәитов. — Тракторҙар паркын насар файҙаланалар (1-се бит).

М. Арсланов. — Күсмә Ҡызыл Байраҡ беҙҙең колхозда (1-се бит).

ЯҢЫ ЗАЕМДЫҢ УҢЫШЫ (1-се бит).

ВОЛГА—ДОН КАНАЛЫ — БӨТӘ ХАЛҠ ТӨҘӨЛӨШӨ

Хөсөн Ямалетдинов. — Беҙ тырыслыҡ өсөн көрәшәбеҙ (2-се бит).

Мөхәммәт Дивәев. — Гигант тороллма төҙөүҙә (2-се бит).

Сталинсе төҙөлешкә бөтә халҡ ярҙамы (2-се бит).

Рөстәм Таһанаев. — Донда һуғарыу короллмаларының зур төҙөлеше (3-се бит).

Е. Федоров. — Өфө хеҙмәтсәндәре беҙҙең ышанысты аҡларҙар (3-се бит).

Михаил Митрошин. — Мине Башҡортостан үҫтерҙе (3-се бит).

Екатерина Кацель. — Төҙөлешкә килегеҙ, ҡыҙҙар! (3-се бит).

КОММУНИЗМ ТӨҘӨЛӨШТӘРЕНДӘ. **Ғ. Ибраһимов.** — Халҡ һулышы (3-се бит).

ХАЛҠ-АРА ҠҮЗӨТЕҮ (4-се бит).

КОРЕЯЛАҒЫ ВАҠИҒАЛАР (4-се бит).

Шахмат буйынса донъяла беренселек өсөн (4-се бит).

Хеҙмәтсәндәрҙең һаулығы тураһында бөйөк хәстәрлек

Хеҙмәтсәндәр өсөн ял йорттары ойоштороу тураһындағы декреткә бөйөк Ленин тарафынан ҡул ҡуйылыуға бөгөн 30 йыл тулды. Был, Совет власеһенең кеше тураһында ленинсе-сталинсе хәстәрлекте ҡуйландырған тәүге декреттәренән береһе ине. Хеҙмәтсәндәрҙең һаулыҡтары тураһындағы был хәстәрлек СССР-ҙың Сталинсе Конституцияһында үҙенең артабанғы ап-асыҡ ҡуйҙаланешен тапты. Совет власе, бөйөк Ленинҙең күрһәтмәләрен тормошҡа ашырып, хеҙмәтсәндәр өсөн санаторийҙәрҙең, ял йорттарының, клубтарҙың киң селтәрен булдырҙы.

Большевиктар партияһының бөтә тарихы күрһәткәнсә һәр бер совет кешеһенең тормошон шатлыҡлы һәм бәхетле итергә теләгән. Һуңғы йылдарҙа аҙыҡ-түлек һәм промышленность тауарҙарына ваҡлап һатыу хаҡтарын дүрт тапҡыр арҙанайһыу арҡаһында илебеҙҙең хеҙмәтсәндәре 300 миллиард һум отоп алдылар. Ошо уҡ йылдар эсенлә беҙҙә меңләрсә санаторийҙар, ял йорттары, клубтар һәм башҡа культура-ағартыу учреждениелә төҙөлдө. Уның ары илебеҙҙең граждандары социаль страхование буйынса, социаль тәьминәт буйынса государстволан бик күп средство алалар. Санаторийҙарға һәм ял йорттарына хеҙмәтсәндәр өсөн льготалы шарттарҙа түләүһеҙ путевкалар бирелә. Беҙҙә бөтә эшселәр һәм хеҙмәткәрҙәр государство иҫәбенән тулаһы торған путевкалар менән файҙаланалар. Уҙған йыл государство иҫәбенән буланған был түләүҙәр һәм льготалар 120 миллиард һумдан ҙурыраҡ китте.

Былар бөтәһе лә социализмдың капитализмға ҡарағанда ҙур өҫтөнлөктәрен асыҡ сағылдырыусы фактлар.

Ә капитализм, әгәр ҙә 1914 йылдан алып иҫәпләгәндә лә, һуңғы 37 йыл эсендә кешелек донъяһына нәмә бирә алды һуң? Ундағы миллион кешеләрҙе үлтергән һәм ҙәрәфлаткан икенә бөтә донъя һуғышын, күп тиҫтәләрсә миллион эшсеҙҙе эҫлыҡҡа, бөлгөнлөккә, үлемгә дусар иткән бер нисә бөтә донъя экономик кризис бирҙе. *Лондонда хәҙер 200 меңдән артыҡ эшсе семьяһының йәшәргә урыны ла юҡ.* Һуңғы йылдарҙа Америкала йәшәүсе семьяларының 70 процентә аслы-туҡлы ғүмер итә». Ә шул уҡ ваҡытта һуғыш бюджеты үҫә бара, *хеҙмәтсәндәргә ауыр налогтар* һалына. Мәҫәлән, Америка бюджетының 140 миллиард доллары йәки 70 процентә һуғыш хәрәкәттәренә йүнәлтелгән. Һуңғы йылдарҙа азыҡ-түлек һәм промышленность тауарҙарына ваҡлап һатыу хаҡтарын дүрт тапҡыр арҙанайһыу арҡаһында илебеҙҙең хеҙмәтсәндәре 300 миллиард һум отоп алдылар. Ошо уҡ йылдар эсенлә беҙҙә меңләрсә санаторийҙар, ял йорттары, клубтар һәм башҡа культура-ағартыу учреждениелә төҙөлдө. Уның ары илебеҙҙең граждандары социаль страхование буйынса, социаль тәьминәт буйынса государстволан бик күп средство алалар. Санаторийҙарға һәм ял йорттарына хеҙмәтсәндәр өсөн льготалы шарттарҙа түләүһеҙ путевкалар бирелә. Беҙҙә бөтә эшселәр һәм хеҙмәткәрҙәр государство иҫәбенән тулаһы торған путевкалар менән файҙаланалар. Уҙған йыл государство иҫәбенән буланған был түләүҙәр һәм льготалар 120 миллиард һумдан ҙурыраҡ китте.

Беҙҙең Ленин декрет менән төҙөлгән *Өфө* ял йорто 28 йыл йәшәй килә. Уны тик бер уҙған йылда ғына ла хеҙмәтсәндәрҙән 7 мең кеше ял итте. Ленин декретенә 30 йыл тулыу айҡанлы Өфө ял йортона ВЦСПС-тың почет грамотаһы тапшырылды.

Тиҫтәләп республикабыҙҙың санаторийҙәренә, ял йорттарына йәйге сезон башлана. Быйыл республика һаулыҡ һаҡлау министерствоһына ҡарарлы Янғантау, Поматау һәм Красноусол санаторийҙәренә генә лә 5 меңләп артыҡ кеше ял итәсәк. Ә Поматау санаторийында көкөрт һәм водород ваннаһы эшләйәсәк. Хәҙер улар инде ял итеүселәрҙе ҡабул итергә һәм дауалауға тулыһынса әҙер.

Материаль көн-күрешҡәренең һәм культура кимәлдәренең өҙлөкһеҙ күтәрелеше нигеҙендә фидакәр һәм ижади хеҙмәт яҡланлығын совет кешеләре бик яҡшы беләләр. Тимәк, хеҙмәтсәнләрҙең материаль һәм культура күтәрәлешендәге артабанғы уңыштары хеҙмәт етештереүсәнлеген арттырыуға, продукцияның үҙенә төшөү хаҡын арҙанайтыуға, промышленностә һәм ауыл хуҡалығында сифат күрһәткестәрен яҡшыртыуға бик нык байланған. Шуға күрә социалистик Тыуған илебеҙҙең миллионлаған совет кешеләренең тыныс хеҙмәте халҡтарҙың тормош кимәлдәрен күтәреү өсөн көрәштә ҙур вклад булып тора ла.

Партия, совет һәм профсоюз ойошмаларының, шулай уҡ һаулыҡ һаҡлау органдарының бурысы, хеҙмәтсәндәрҙең йәйге ял итеүҙәрен әлгәләй ойоштороуҙы тәьмин итеүҙән тора. Былһыҙ өсөн бигерәк тә республикалағы санаторий һәм ял йорттарының киң селтәрен тулыһынса файҙаланырға кәрәк.

БАҪЫУ ЭШТӘРЕНДӘ БАРЛЫҠ ТРАКТОРҘАРҘЫ ЛА ТУЛЫ ҠЕҮӘТЕНДӘ ФАЙҘАЛАНЫРҒА, СМЕНА ҺӘМ КӨНДӘЛЕК НОРМАЛАРҘЫҢ АРТТЫРЫЛЫП ҮТӘЛЕҮЕН ТӘЬМИН ИТЕРГӘ!

Тракторҙар паркын насар файҙаланалар

Бөҙәүә. (Телефон аша). Райондың колхоздарында яҙғы баҫыу эштәре башланыуға бер айҙан артыҡ ваҡыт үтте. Райондың МТС-тарында булған бай техниканы һәм колхоздарҙың үҙҙәренең резервтәрен тулыһынса файҙаланғанда сәсеүҙе күптән уҡ тамамларға мөмкин ине инде.

Ләкин МТС етәкселәренең машиналар паркын файҙаланыуға яуапһыҙ ҡараштары колхоздар менән төҙөшкән договорҙың үҙәгенә, баҫыу эштәренең сиктән тыш ҙурайтыуына килтерҙе.

Һоҙлоф МТС-ында тракторҙар паркын файҙаланыу бигерәк тә насар ойоштороған. МТС ошо көнгә тиклем яҙғы баҫыу эштәренең бер генә төрө буйынса ла колхоздар менән төҙөшкән договорҙы үтәй алғаны юҡ.

Хатта МТС етәкселәре үҙҙәренең йәнәшәһендә генә булған «Колос» колхозында ла тракторҙар паркының тулы көүәтендә эшләүен тәьмин итмәйҙәр. Колхоз менән төҙөшкән договор нигеҙендә бында тракторҙар менән 1300 гектар майҙанда сәсеү үткәрелергә, 850 гектар ер һөрөлөргә тейеш ине. Ләкин бында 6 трактор менән ни бары 500 гектар майҙанда сәсеү үткәрелде һәм 230 гектар ер һөрөлдө. Сөнки тракторҙар эшләүгә ҡарағанда күберәк ватылып, эшләмәй торалар.

«Октябрь» колхозын да ошо уҡ МТС-тың 6 тракторы хеҙмәтләндерә. Бында ла тракторҙар бик насар файҙаланылалар. Шартлы һәр бер тракторға сменa норманы 21 процентҡа генә үтәлә. Трактор бригадаһы бригадирe Егор Шилин үҙенә тапшырылған эшкә сиктән тыш яуапһыҙ ҡарай. Ул трактористар араһында машиналарҙы һаҡлыҡ менән йөрөтөү һәм тулы көүәтендә файҙаланыу өсөн социалистик ярыш ойоштормай. Шуға күрә был бригадала һуңғы биш көнлектә баҫыу эштәрендә бер ниндәй ҙә үҫеш бирмәне.

«Правда» колхозында ла 7 тракторҙың көн һайын өсөнсө-дүртенсе натыҡ хәлдә тора. Интәш Уразбахтин етәкселек иткән бригадала дизель тракторы биш көндән бирле инде эшләмәй. Тракторист Ғиниәт һәм Әнғәм Аҡбашевтарҙың машиналарҙы төләһә нисек һаҡһыҙ йөрөтөүҙәре һөҙөмтәһендә уның подшипникҡа эрегән. Механизаторҙар ярҙам һорап МТС етәкселәренә мөрәжәғәт итәлер. 7 майҙа МТС-тың күсмә мастерскойы колхозға килә. Ләкин бригадаға бер ниндәй ҙә ярҙам күрһәтмәйенсә, икенсе колхозға китте. Колхоз етәкселәренең талабы буйынса күсмә мастерскоя өс көндән һуң тағы килде, ләкин тракторҙарға ремонт үткәреү өсөн кәрәкле частәр булмағанлыктан тракторҙарҙың айырым частәрен МТС-ка алып китергә мәжбүр булды. Бына хәҙер бер аҙна ваҡыт үтте инде. Ә был трактор эшкә башлай алғаны юҡ әле. Ҡалған өс трактор ҙа шулай уҡ насар файҙаланыла. Бишенсе майҙан 8 майға тиклем өс трактор менән ни бары 14 гектар ер һөрөлгән.

Һоҙлоф МТС-ы етәкселәренең тракторҙар ремонтлауҙа һан артынан ҡыуып, уның сифатына иғтибар бирмәүҙәре хеҙер государство өсөн дә, шулай уҡ колхоздар өсөн дә бик ҡиммәткә төшә. Мәҫәлән, МТС етәкселәре «Правда» колхозына ремонтланмаған тракторҙарҙы ебәргәндәр. Шуға күрә бында өс машина бөтөнләй тик эйәрлек хәрәкәтһеҙ тора. Ә колхоздың әле 400 гектарҙан артыҡ бойҙай һәм һоло культуралары сәсәһе бар.

Агротехниканы тупаҫ боҙоуға юл ҡуйыла. Жданов исемендәге колхозда бер генә тракторис тә предплужникте файҙаланмай. Трактор бригадаһы бригадирe иҫәп Бикметов бик тыныс ҡына:

— Предплужникле һабандар менән һөрөү ягыулыҡты артыҡ тотонoуға килтерә, — тип трактористарҙың был эштәрен хатта үҙе ҡыҙыл

«Всходы коммуны» колхозында трактористар 5 гектар майҙанда ерҙе 16—17 сантиметр тәрәнлектә генә һөргәндәр. Ләкин колхоз председателе интәш Канбеков, трактор бригадаһының был эшен бракҡа сығарып, уны ҡайтанан эшләтәһе урынына, бер һүҙһеҙ ҡабул итә.

Һоҙлоф МТС-ының директоры Орехов, әлҡән агрономы Черимазов интәштәр тракторбригадаларынан яҙғы баҫыу эштәрен колхоздар менән төҙөшкән договорҙа күрһәтелгән срoктарҙа үтәлеүен талап итмәйҙәр. Уларҙың эштәрендә практик ярҙам күрһәтмәйҙәр. МТС-тың өс күсмә мастерскойы бар. Ләкин МТС-тың әлҡән механигы интәш Шабалов уларҙың эшен трактор бригадаларына үҙ ваҡытында тейешле практик ярҙам күрһәтмәгән. Улар етерлек запас частар, инструменттар менән тәьмин ителмәгәндәр.

Тракторҙар паркының һәм эске резервтәрҙең бына шулай насар файҙаланылыуы һөҙөмтәһендә район баҫыу эштәрендә бик нык артта ҡала. Район 10 майға сәсеү планын ни бары 66,8 процентҡа үтәне. Һуңғы биш көнлектә ни бары 8,5 процент үҫеш бирҙе.

Район партия, совет һәм ауыл хуҡалығы органдарынан был хурлыҡлы артта ҡалыуҙы бөтөрөү, ошо көндәр эсендә һәр бер колхоздың сәсеү планын үтәүенә әлгәшеү өсөн конкрет саралар күреү талап ителә.

Ш. Сәитов.

Күсмә Ҡызыл Байраҡ беҙҙең колхозда

Беҙҙең Карл Маркс исемендәге колхоздың бөтә яҙғы сәсеү майҙаны 1100 гектарға етә. Ошо иҫәптән 895 гектар бөртөклө культуралар сәсергә тейеш инек.

Туңға һөрөп ҡалдырылған ерҙәр аҙ булғанлыктан, яҙ ерҙең күпселек өлөшөн һөрөп сәсергә тура килде. Шуға күрә беҙ сәсеүгә әҙерлек осоронда ауыл хуҡалығы инвентарҙәренә ремонт үткәреү менән бер рәттән, йәнле тартыу көстәрен әҙерләүгә лә ҙур иғтибар бирҙек. Был, баҫыу эштәре башланыуҙың беренсе көндәренән уҡ матур һөҙөмтәләр бирҙе. Һабансыларҙан *Мәхлисов, Әхмәтов* интәштәр көн һайын һөрөү нормаһын арттырып үтәнеләр. Исмәғил Шәйхов, Әдип Пәрмиев, Рәдиф Нуретдинов һәм башҡа интәштәр 5—5,5 гектар ер тырматтылар. Сәсеүселәр ҙә уларҙан ҡалышманы. Ф. Зараев, В. Фәйзов, С. Сәғитьянов, К. Фазылов һәм башҡа интәштәр сменаға 5—6 гектар ашлыҡ сәстеләр.

Колхоздың әрәләтеләүе баҫыуҙарҙа механизацияны тулы файҙаланыу өсөн ҙур мөмкинлектәр асты. Беҙ МТС менән төҙөлгән договор нигеҙендә тағылма инвентарҙәрҙе үҙ ваҡытында ремонтланыҡ. Етерлек тиклем ягыулыҡ һәм майлау материалдары ташыныҡ. Трактор бригадаһына эш һөйөүсе тәжрибәле колхозсыларҙы беркеттек. Былар тракторҙарҙы тулы көүәтендә, сәғәт графигы нигеҙендә файҙаланыуға мөмкинлек бирҙе. Беҙҙә 4 трактор эшләй. Трактористарға вагончиктар йыһазландырылды. Ошо шарттарҙа эшләп, интәш Фазыл Нибаев етәкселегендәге трактор бригадаһы трактористәре көндөҙгө һәм төнгө смена нормаларын 140—145 процентҡа үтәнеләр.

Иртә культураларҙы сәсеү беҙҙә 6—7 эш көнөндә тамамланды. Эштең сифаты яҡшы булды.

Яҙғы сәсеү менән бер үк ваҡытта, колхоздың башҡа тармаҡтарында ла эш туҡталманы. Бер мең кубометр утын әҙерләнде. Төҙөү бригадаһы төҙөлөш материалдары әҙерләне һәм уларҙы ташыны. Болонлоҡтарҙы тәҙәртыу, колхоздарҙы электрләштереү буйынса ла байтаҡ эштәр башҡарылды.

Яҙғы баҫыу эштәрен үҙ ваҡытында һәм юғары агротехник кимәлдә үтәп сыҡҡан өсөн ВКП(б) райкомы һәм район Советә исполкомының күсмә Ҡызыл Байраҡы беҙҙең колхозға тапшырылды.

М. Арсланов,

Балтаҫ районы Карл Маркс исемендәге колхоз председателе.

Чапаев исемендәге колхозда

Ҡырмыҫҡалы районы колхоздары яҙғы сәсеүҙе ҡыҫҡа срoктарҙа һәм юғары агротехник кимәлдә үткәреү буйынса үҙара ярышалар. Был ярышта Чапаев исемендәге колхоз (председателе интәш Заһретдинов) алда бара. Колхоз иртә культуралар сәсеүҙе тамамланы. 26 апрелгә тиклем үк 1300 гектар ашлыҡ сәселде, 1600 гектар ер тырматылды, 350 гектар ер һөрөлдө.

Коммунист интәш Сабир Шамбазов етәкселек иткән баҫыусылыҡ бригадаһы иртә культуралар сәсеү планын колхозда беренсе булып үтәп сыҡты. Сәскестәрҙә эшләүселәрҙән Мәүлетбай Ғирфанов, Нурулла Насиров һәм Виктор Ширяев интәштәр көн һайын 2—3 норма эшләнеләр.

Ҡырмыҫҡалы МТС-ының был колхозды хеҙмәтләндергән трактор бригадаһы (бригадирe интәш Мангул) договор йөкләмәләренә уңышлы башҡара. Трактористәрҙән Григорий Ефремов, Дмитрий Николаев интәштәр көндөҙ сәсәлер, ә төнлә ер һөрөлер. Улар смена нормаларын 180 — 190 процентҡа үтәйҙәр.

Яҙғы сәсеүҙә эш сифаты яҡшы. Был эштә колхоз агротехниге интәш Әхмәров ҙур тырышлыҡ күрһәтә.

Район колхоздары араһында ойоштороған социалистик ярышта еңгәне өсөн Чапаев исемендәге колхозға район Советә исполкомының һәм ВКП(б) райкомының күсмә Ҡызыл Байраҡы тапшырылды.

ЯҢЫ ЗАЕМДЫҢ УҢЫШЫ

Республикабыҙ ҡалаларында һәм ауылдарында яңы заемдың уңышлы урынлаштырылыуы тураһында уҙын дәрәжә күп мәғлүмәттәр килеүҙе дауам итә.

Заем урынлаштырыу буйынса Ишембай ҡалаһы республика күләмендә беренсе урынды алып килә. Өфө, Черниковск, Белорет, Октябрьский ҡалаларының хеҙмәтсәндәре лә яңы заемға яҙылыуҙа ҙур әйәрлелек һәм берҙәмлек күрһәтәләр.

Колхоз крәҫтиәндәре подписка суммаларын аҡсалата индереү темпын көндән-көн арттыра баралар. Байман районы колхозсылары подписка суммаһының 87 процентын, Бөрйән—57, Бөҙәүә — 55,4 Сәкмәғош—50 процентын индерҙеләр. Мәҡар, Хәйбулла, Илеш, Ҡырмыҫҡалы, Шишмә, Бишбүләк, Дүртөйлө райондарында ла подписка суммаларын срогынан алда индереү эше киң йәйелдерелде.

Коммунизмдың бөйөк төҙөлөштәренә

Шаран. Районың колхозсылары һәм ауыл хуҡалығы механизаторҙары араһында яңы заемға яҙылыу ҙур күтәренкелек менән бара. Күпселек колхозсылар заемға яҙылыу менән бергә ваҡытында ла шунда уҡ индерәләр. Крупская исемендәге колхоз члены Дмитрий Иванович Локтев ун бишенсе булып 700 һумға яҙылды, подписка суммаһын шунда уҡ түләне.

— Мин, — тине ул, — был хеҙмәт аҡсамды тыныслыҡ өсөн, коммунизмдың бөйөк төҙөлөштәре өсөн бирәм.

Интәш Локтевтың фекерен колхозсылар тәйпар ҡаршыланылар. Йөҙләрләгән колхозсылар заемға берҙәм яҙылып, үҙҙәренең подписка суммаларын 15 майға тиклем тулыһынса индереп бөтөрөргә булдылар.

Ерекле ауыл Советында заемға яҙылыу айырыуса яҡшы бара. Колхозсылар подписка суммаларын срогынан алда индереү эшен киң йәйелдерелде.

И. Абдуллин

ЯҘҒЫ КУЛЬТУРАЛАР СӘСЕҮҘЕ ТАМАМЛАНЫЛАР

АҠЪЯР. (Телеграф аша). Хәйбулла районы колхоздары яҙғы культуралар сәсеүҙең государство планын 10 майға үтәнеләр. Бөтәһе 34236 гектар ашлыҡ сәселде, план 104 процентҡа үтәлде. Төп аҙыҡ культураһы булған бойҙай 22100 гектар майҙанда сәселде.

ВКП(б)-ның Хәйбулла райкомы секретары — Ә. ХӘСӘНОВ,
Район Советә исполкомы председателе — Л. ТАҺИРОВ,
Район ауыл хуҡалығы бүлегә мөдире — В. ШАПОШНИКОВ.

Хеҙмәтсәндәрҙең ял йорттары тураһында ленинсе декреттең утыҙ йыллығына карата

Себерҙең һауыҡтырыу йорттары

НОВОСИБИРСК, 11 май. (ТАСС). Совет власе йылдарында Себер территорияһында ял йорттарының һәм санаторийҙарының ҙур селтәре төҙөлдө. Уларҙың күбеһе профсоюздар средстволары иҫәбенә төҙөлдө һәм тотола.

Барнаул күленәге курорт бөтә илгә билдәле. Ул бынан ярты быуат элек төҙелгән, әммә уның тәбиғи байлыҡтары тик Бөйөк Октябрь социалистик революцияһынан һуң ғына файҙаланыла башланылар. Сталинсе биш йыллыҡтар йылдарында лечебница күле ярҙарында ҙур төҙөлөш бөйөлдереллә. Хәҙер лечебница эше тулаһынан эшләнгән корпус, торлаҡ һәм хуҡалыҡ биналар төҙөлдө. Курорттың үҙ электр станцияһы бар. Һуңғы ваҡытта курортта йылына 3 меңләп алып 5 меңгә тиклем кеше лечебница.

Шулай уҡ Аҡкөштәр күле курорты, Барнаулдағы дөйөм терапия санаторийы һәм башҡалар шулай уҡ киң билдәлеләр.

Кузбасс шахтерҙары, Сталинск металлургтары, Кемерово химиктәре, Алтай игенселәре, Томск өлкәһенең ағас ҡырҡыусылары, Новосибирскиҙең машиналар төҙөүселәре үҙҙәренең йәлдарын Себерҙең матур мөйөштәрендә урынлашҡан ял йорттарында үткәрәләр. Һуғыштан һуңғы биш йыллыҡта Себер ял йорттарында 100 меңдән артыраҡ хеҙмәтсән ял итте.

Профсоюз ойошмалары 1946 йылдан 1950 йылға тиклем һауыҡтырыу учреждениеләренең селтәрен киңәйтеүгә ҙур средстволар һалдылар. Йәнә киләсәк һауыҡтырыу йорттарын капиталь ремонтлауға һәм яңыларын төҙөүгә 18 миллион һумдан артыраҡ акса тотолдо. Медицина оборудованиеһе һәм төрлө инвентарҙәр менән байыҡтырыуға 10 миллион һумдан артыраҡ акса тотолдо.

ВЦСПС-тың Өфө ял йортонда.
Һүрәттә: уңда — Өфө паровоздар ремонтлау заводының йыйнау цехы начальнигe ял итеүсе П. Переведенцев үҙенең ҡатыны менән.
А. Червинский фотоһы.

Коммунизмдың бөйөк төҙөлөштәренә

Шаран. Районың колхозсылары һәм ауыл хуҡалығы механизаторҙары араһында яңы заемға яҙылыу ҙур күтәренкелек менән бара. Күпселек колхозсылар заемға яҙылыу менән бергә ваҡытында ла шунда уҡ индерәләр. Крупская исемендәге колхоз члены Дмитрий Иванович Локтев ун бишенсе булып 700 һумға яҙылды, подписка суммаһын шунда уҡ түләне.

— Мин, — тине ул, — был хеҙмәт аҡсамды тыныслыҡ өсөн, коммунизмдың бөйөк төҙөлөштәре өсөн бирәм.

Интәш Локтевтың фекерен колхозсылар тәйпар ҡаршыланылар. Йөҙләрләгән колхозсылар заемға берҙәм яҙылып, үҙҙәренең подписка суммаларын 15 майға тиклем тулыһынса индереп бөтөрөргә булдылар.

Ерекле ауыл Советында заемға яҙылыу айырыуса яҡшы бара. Колхозсылар подписка суммаларын срогынан алда индереү эшен киң йәйелдерелде.

И. Абдуллин

Волга—Дон каналы

Советтәр Союзы хезмәтсәндәре! Волгала һәм Днепрҙа, Донда һәм Аму-Дарьяла бойоҡ төҙөлөштәрҙе тормошҡа ашырып, коммунизм төҙөү эшенә яңы вклад индерәйек!

(ВКП(б) Үҙәк Комитетенең 1951 йыл 1 Май сакырыуҙарынан).

Беҙ тыныслыҡ өсөн көрәшәбеҙ

Атлаусы ҙур экскаватор экипажының бөтә ағзалары лә Бөйөк Ватан һуғышының активлары. Бөтәбеҙ ҙә Тыуған илдә тыныслыҡ өсөн көрәшәбеҙ. Беҙҙең Ватаныбыҙҙың кеүәте, уның яңынан-яңы уңыштары — ул тыныслыҡтың ҡеүәте. Беҙ быны яҡшы аңлайбыҙ һәм коммунизм төҙөлөшөндә ҡасабеҙҙә аямайынса эшләйбеҙ.

Беҙҙең экскаватор — ин яңы конструкциялы машина. Дөрөҫөрәге, ул — ер ҡазый торған ҙур завод. Беҙҙең ун ете кешелек кеңә коллектив, уның менән бик күп ер эше башҡарып, ун мең эшсе ҡасан алыштыра. Ул Тыуған ил техникаһының ин ғүзәл ҡаҙанышы. Каналды бөтә киңлегенә ҡазып, ҙурлыҡ ышаныслы азымдары менән туп-тура коммунизмға атлай.

Уның экипажында эшләүселәр ҙә сыныҡҡан, улар ҙур әҙерлекле кадрҙар. Коллективтың етәксеһе Анатолий Павлович Усков — Сталинград кешеһе. Ул ошо тирәләрҙә немец фашистәре менән һуғышҡан. Һуғыш беткәс уҡыуын дауам итеп, ҡала механика институтын тамамлаған. Эшкә һәләтле, тәрән белемле инженер ул. Экипаждың партия ойошмаһы секретаре интәһ Плеханов — юғары белемле. Башҡа интәһтәрҙең дә урта-техник белеме бар.

Мин коллективҡа килгәндә, экскаватор ин киткес ҙур күләмдәге ер эше башҡарғайны инде. Кешелер ҙә эшкә өйрәнгәндәр. Минең электан дә экскаваторҙар төҙөлөшө менән таныш булыуым, Совет Армияһы сафында зенит орудиеһендә хеҙмәт иткәндә вәк приборҙарҙы ентекләп өйрәнеүем был экскаваторҙы аңлауға ҙур ярҙам итте. Хәҙер был аҡыллы, ҙур көүәтле гигант менән дә идара итергә өйрәнеп еттем.

Атлаусы ҙур экскаватор ҡатмарҙы эш башҡара. Эшләгәндә уның ауыр корпусы һелкенеп тора, ҡорос сүмеҫкә бер платформа өсөн етерлек ер тула һәм, стрелканың тиҙ генә әйләндереп, уны икенсе яҡҡа ятеп бушата. Был процесты йөҙләгән әре һәм вәк механизмдар ҡатнаша. Электр тогы көүәтле 48 моторҙы ҡәрәкәт иттерә, махсус магнит станцияларына ҡуйылған ҡатмарлы автоматика һәм пневматиканы эшләтә.

Был ҡатмарлы процестәрҙе беҙҙең эшселәребеҙ хәҙер уңышлы һәм оста итеп башҡаралар. Коммунист Плеханов һәм Митрошин интәһтәр сменаларҙы 8 сәғәткә 5 мең кубометр ер ҡазып әйәләр. Коллективта хеҙмәт энтузиазмы май алды көндәрендә бигерәк тә көсләп булды. Беҙ үҙебеҙгә бирелгән йыллыҡ заданиене Октябрь революцияһының 34 йыллығы көненә үтәргә йөкләмә алдыҡ.

Ер ҡазыусы был гигант заводты тағы ла камиллаштырыу өсөн, беҙ экскаваторҙың баш конструкторы Сталин премияһы лауреаты интәһ Сатовский менән тығыҙ бәйләнеш булдырҙыҡ. Беҙ ҙә уға эш процесында күренгән бөтә етешһеҙлектәр тураһында хәбәр итеп торабыҙ. Экскаваторҙың атлау, йәғни гидравлик системаһы, майлау тәртибе, сүместе күтәреүсе генераторы камиллаштереүҙе талап итә. Конструктор беҙҙең был тәҡдимдәребеҙҙең яңы экскаватор төҙәгәндә иҫәпкә алынасаҡлығы тураһында хәбәр итте.

Тыуған илебеҙҙең заводтары был бөйөк төҙөлөштә беҙҙең экскаваторыбыҙ кеүек бик күп механизмдар менән тәьмин итте. Улар ярҙамында төҙөлөш ҡыҫҡа срокта төҙөлөп бөтәр. Бындай төҙөлөштә ҡатнашыу өсөн үҙ ҡасабеҙҙә, энергилбыҙҙы бирәү — беҙҙең мактаулы бурысыбыҙ. Уңған да ныҡ эш ик беҙҙең өсөн, сөнки беҙ тыныслыҡ өсөн көрәшәбеҙ.

Хәсән Ямалетдинов,
атлаусы ҙур экскаватор экипажы начальниғенең урынбаҫары.

Гигант королма төҙөүҙә

Дон гидротехник үҙенә судноларҙ йөрәтүсе Волга—Дон каналының ин сиктәге әлешенә урыплаштырған. Был районда 13-сө номерле шлюз, насос станцияһы, плотина, канал үҙәне төҙәлә.

Беҙҙең төҙөлөш районы, башҡалар кеүек үк, бөгөнгө көндең юғары техникаһы менән ҡоралландырылған. Яңы һәм кеүәтле механизмдар менән ҡатмарлы һәм күп хеҙмәт талап итеүсе эштәр башҡарыла. Бер генә капиталистик илдә лә бындай техника байлығы юҡ. Беҙҙең үҙенә ер ҡазыусы кеүәтле механизмдар бар. Төрлө типтағы экскаваторҙар эшләйҙәр. Ер һыуырыусы агрегаттың етештереүсәнлеге төүлегенә 10 мең кубометрға етә. Ул бер минәйҙән ике эште башҡара: канал трассаһынан ерҙе ала һәм уны ныклы дамба итеп өйә.

Беҙҙең кеүәтле скреперҙар ҙә шондай үк ике төрлө эште башҡаралар. Уларҙың ҙур бункерҙәренә 10 — 14 кубометр ер һыя. Скреперҙар ерҙе канал эсенән алалар ҙа һыу ятмалығы өсөн эҙерләнгән дамбаға ятеп бушаталар.

Бөтә ер эштәре беҙҙә шондай механизм ярҙамында башҡарыла. Ҡул көсенә уның ин бары 1 — 1,5 процентө генә тура килә. Беҙҙең производство һыу түгеү средстволары менән дә ныҡ байыктырылған. Сөнки шлюз төҙөлөшөндә грунт һыуҙары ҙур ҡыйынлыҡ тыуҙыралар. Уларҙы һәр ваҡыт түгеп торорға кәрәк.

Шлюз төҙөүҙә бетон эштәре мөһим әһәмиәткә эйә. Бында ла беҙҙең бөтә ашебеҙ бетонды әҙерләү буйынса ла, уны һалыу ҙа техника менән башҡарыла. Бетон заводы тулыһынса автоматлаштырылған. Бетон өсөн кәрәкле материалдарҙы килтереп бушатыу, өҫкә күтәреү, кәрәгенсә дөреҫ итеп дозалау, уны бутау һәм автомашиналарға тейәү автоматик рәүештә башҡарылған кеүек, уларҙы ташыуҙа ла кеүәтле самосвалдар, бетон насостары, партал крандары эшләтелә. Һәр насос конструкцияға сәғәт һайын 20 кубометр бетон бирә ала.

Бындай кеүәтле техника менән иң киткес зур күләмле эште башҡарыуы артык кыйын түгел. Ләкин Волга — Дон төҙөлөшөнең срогы хөкүмәтебеҙ тарафынан ҡыҫҡартылыу беҙҙең коллективтан күп көс һәм энергия һалыуҙы талап итә. Беҙгә был зур көрәштә бөтә совет халҡы ярҙам күрһәтә. Шул исәптән Совет Башҡортостаны хеҙмәтсәндәренең ярҙамы ла зур. Уның килгән оборудованиелар, кәрәкле материалдар, бөтә кәрәк-яраҡ нәмәләр гигант төҙөлөшкә достоин вклад булып инәләр.

Беҙҙең Башҡортостанлыҡ кешеләре лә бында аҙ түгел. Мин үҙем дә Өфө пристаненәрен төҙөү, ныҡытыуҙа һәм кинәйтеүҙә оҙаҡ йылдар эшләгәйнем. Хәҙер был бөйөк төҙөлөштә ҡатнашыу бәхетенә өлгөштем. Миңен кеүек Өфөнән килеүселәр бында күп. Беҙ бөтәбеҙ ҙә үҙ эштәребеҙҙең ышанысын, даның намыҫ менән аҡлау өсөн кәсебеҙҙә аямайынса көрәшәбеҙ.

Мөхәммәт Дивеев,
көрәкселәр баш инженеры.

Халҡтар дуҫлығының бөйөк һәйкәле

Волга—Дон төҙөлөшө бөтә совет халҡының ҡатнашлығында төҙөлә. Һәр республиканан, һәр өлкәнән килгән төрлө милләттәге кешеләр эшләй бында. Улар ҡатмарлы механизмдар менән идара итәләр, төҙөлөштә хеҙмәтләндерәләр, айырым эш участкаларына етәкселек итәләр, бөйөк рус халҡының туғандарса ярҙам итеүе аркаһында, коммунизм төҙөлөшөндә ҡатнашырлыҡ булып үҫтеләр. Улар бәхетле тормош төҙөйҙәр, яңы гиганттар һалалар, бөтә донъяла тыныслыҡ өсөн көрәшәләр. Беҙҙең төҙөлөштә бөтә өлкәләрҙән килгән рустар ҙа, украиндтар ҙа, ҡәҙимге Грузия кешеләре лә, Урал тауҙарынан килгән башҡорттар һәм Волга буйҙарынан килгән татарҙар ҙа бар. Бөтә халҡ ҡатнаша бында. Мин үҙем дә мордвин. Башҡалар менән бергә тыныслыҡ көрәшселәре — коммунизм төҙөүселәр сафында барам.

Совет Башҡортостанынан да беҙгә бик күп механиктар, инженерҙар, гидротехниктар, экскаваторсылар, шоферҙар һәм трактористар килделәр. Уралдың уларын һәм ҡыҙҙарын һәр төрлө эште күреп була. Улар коммунизмдың бөйөк һыу магистрален төҙөүҙә фиҙакәр хеҙмәт итәләр.

Бөтә халҡ көсө менән төҙөлгән коммунизм төҙөлөшө халҡтар дуҫлығының бөйөк һәйкәле булып ҡалыр.

А. Дорофеев,
Волга—Дон төҙөлөшөнөң производство бүлеге начальниғенең урынбаҫары.

Волга—Дон каналын төҙөү. Һүрәттә: 25-се номерле ер һөҙөүсе снаряд эш өҫтөндә.

С. Кропивницкий фотоһы.
(ТАСС фотохроникаһы).

ШЛЮЗ — КОМСОМОЛЕЦТӘР КОРОЛМАҺЫ БУЛЫР

Беҙҙең төҙөлөш районы коллективтың бик ҙур *эштәр йөкмәтелә. Беҙ* ун ... метр озонлоҡ канал ҡазырға, 5 ... төҙөргә, бик күп *гидротехник оборудование*ләргә монтаж яһарға һәм ... поселка төҙөргә тейешбеҙ. Бының өсөн беҙгә бик күп ер һәм бетон эштәре ... карырға кәрәк буласаҡ.

Был бурыстарҙың ауаплылығын ... тәр айырыуса асыҡ аңлай. Комсомол ... һәр ваҡыт каналды төҙөүселәрҙең алдынғы сафтарында баралар. Монтаж ... участкаһының техниге Серафима Ан... ко, өсөнсө номерле экскаваторҙың ... ник ярҙамсыһы Иван Перекрестов, ... эштәр участкаһының механигы Рим Ба... шаков, геотехник лабораторияһының ... кән инженеры Алексей Бородин — ... бик күптәр күренекле комсомолец. Улар юғары эш алғалыре күрһәтәләр.

Беҙҙең төҙөлөш районында ... сомолецтәрҙең постары бик яҡшы ... Улар бетон заводтарында һәм ... айырыуса зур ярҙам итәләр. Бында ... низмдәрҙең буш тороуҙарына ин ... май. Бөтә ҡыйынлыҡтар, етешһеҙлек... тураһында үҙ ваҡытында ук хәбәр ...

Йәш эшселәр батыр хеҙмәт күрһәтеүҙәре кеүек, үҙҙәренең ял ваҡытта... культуралы итеп уҙғаралар. Күптән гел генә ҙур клуб төҙөлгәйне. Уның ... ҙер киҫәлә уҙғарыла, лекциялар ...

Беҙҙең Чапурниковка төҙөлөш ... ның комсомол ойошмаһы Волга — ... каналының алтынсы номерле ... йәштәр һәм комсомолецтәр ... төҙөргә ҡарар итте. Комсомолецтәр *ҡамаҙды ерҙә етәкләп утәү* ... шәләр.

Т. Кеҫлин,
Волга—Дон каналының Чапурни... ка төҙөлөш районы комсомол ... маһы секретаре.

Цимлянск гидроүҙеле судноларҙ йөрәтүсе Волга—Дон каналының төп төҙөлмәләренән береһе булып тора. Уға ике плотинанан һәм гидростанциянан тораҫаҡ.

Һүрәттә: төҙөлә торған Цимлянск ГЭС-ының котлованына инеү урыны.

С. Кропивницкий фотоһы.
(ТАСС фотохроникаһы).

Был—булыр!

* Совет государствоһының ингеҙ һалыусылары Ленин һәм Сталин судноларҙ йөрәтүсе Волга—Дон каналын төҙөүгә ҙур интибар бирәләр. Һәм канал сталинсе бишйыллыктар осорона төҙөлә башланы.

* Волга—Дон каналын төҙөү, һуғыш тарафынан туҡтатылып торғандан һуң, 1948 йылдың май айында киңерәк темптар менән дауам иттерелде.

* Судноларҙ йөрәтүсе канал — беҙҙең апоханың бөйөк короланы. Уның озонлого 101 километр. Уны тулыһынса дүрт йыл эсендә (1948—1951) төҙәгән бөтәсәк. Ә Панама каналы 20 километрға ҡыҫҡараҡ булһа ла, 35 йыл төҙөлгән.

* Кеүәтле ес насос канал эсен һәр секунд һайын 135 кубометр һыу биреп торасаҡ. Өҙлөкһеҙ эшләп торғанда был ес насос Көнбайыш Европала ин ҙур һаналған Женева күленең ҡырҡа бер йыл эсендә 10 метрға түбәнәйтә алыр ине.

* Цимлянск станцияһы янында грандиоз гидроүҙел төҙәлә. Ул 500 метр озонлоҡ плотина, 12,8 километр озонлоҡ ер полотнаһы, судноларҙ үҙғарырлыҡ ике шлюз, гидроэлектр станцияһы. Дон магистраль һуғарыу каналына һыу ала торған баш короланан тораҫаҡ.

* Цимлянск плотинаһы «Дон диңгеҙен» барлыҡҡа килтерә. Унда 12,6 миллиард кубометр һыу буласаҡ. Дон һыуы ул ваҡытта 26 метрға күтәрелер.

* Һуғарыу каналдарын төҙөү 750 мең гектар ерҙе һуғарырға, ике миллион гектар ерҙе һыу менән тәьмин итергә мөмкинлек бирәсәк.

СТАЛИНСЕ ТӨҘӨЛӨШКӘ, БӨТӘ ХАЛҠ ЯРҘАМЫ

Главгидроволгодонстройҙың материаль-техник тәьминәт управлениеһе начальниге Е. А. Похомов менән беседа

Волга—Дон каналында килеһе ҙурлы навигация флагы күтәреләсәк. Яңы һыу юлынан диңгеҙ пароходтары, комфортабелле теплоходтар, төрлө йөктар тейәгән буксирҙар үтерҙәр. Тыуған илебеҙҙә кеүәтле, совет халҡының бәхете өсөн ярҙам һәм уңайлы һыу юлы асылыр. Бының менән халҡыбыҙ күптәнге хыялы тормошҡа ашасаҡ, шулай уҡ илебеҙҙең Европа өлөшөндәге бөтә эске диңгеҙҙәрҙе тоташтырыу идеаһы тулыһынса хәл ителәсәк. Шулай итеп, һөйөклө Мәскәү бөйөк диңгеҙҙең — Балтик, Аҡ, Каспий, Азов һәм Ҡара диңгеҙҙәрҙең портына әүерелер.

Был, ысын мәғәнәһе менән әйткәндә, гигант эш. Тарихтә күрелмәгән масштабтағы, быраса һис ҡайҙа тиңдәше булмаған ҡыҫҡа сроклы бөйөк төҙөлөш. Уның төҙәлеү бөтөү срогы ҙәләк тә ҙур түгел ине. Ә хөкүмәтебеҙ бөтә халҡ бәхетенә уның төҙәлеү бөтөү көнөн тағы ла ике йылға ҡыҫҡартты. Тимәк, эш темпы бында бигерәк тә ҙур, алымы кин, механизация менән тәьмин ителеүе юғары булырға тейеш.

Хәҙерге көндә Сталинградтан алып Ҡалаҫ ҡалаһына саҡлы Волга менән Дон араһы, Цимлянский станцияһы районына тиклем, ә унан бөтә Ростов өлкәһе буйынса гигант төҙөлештәр йөҙлөгәрелде. Элекке короллыҡ һәм ярым сүл хәлендәге далалар йәнләнделәр, үҙгәрделәр, ысын индустриаль төҫ алдылар. Был урындарҙа төҙөклөндөрелгән яңы поселкалар үҫте, бетон һәм ремонт заводтары, автобазалар, трактор участкалары, арматура йорттары һалынды, автомобиль һәм тимер юлдар, электр селтәрҙәре, телефон линиялары үҙгарылды. Волга—Дон каналының бөтә трассаһында, Цимлянск гидроүҙелында ла бөтә киңлеккә ер эштәре йәйелдерелгән, тау-тау өйөмдәр әллә кайҙарҙан уҡ күренеп тора. Улар — каналдан алынған ер, һыу ятмалығы өсөн һалынған дамба һәм плотиналар. Бында экскаваторҙар ҙа, партал крандары, трактор һәм автомашиналар ҙа, скреперҙар һәм бульдозерҙар ҙа етерлек. Инде эй генә механизм юҡ!

Был тиклем ҙур масштабтағы эште башҡарыу өсөн, билдәле, күп техника, төрлө-төрлө оборудованиелар, установкалар, аппаратуралар, материалдар һәм инструменттар кәрәк. Тыуған илебеҙҙең кеүәтле промышленносе бындай бөтә кәрәк-яраҡты етештерә, гигант техника менән тәьмин итә.

Төрлө өлкәләр менән бер рәттән Совет Башҡортостаны ла беҙгә бик күп оборудованиелар һәм материалдар сығара. Волгодонстройҙың материаль-техник тәьминәт управлениеһе работниктәре уның предприятиеләренә бик күп заказдар яһаныла һәм бик күп нәмәләр алына. Шулай уҡ икенсе заводтар арҡыры килгән нәмәләр ҙә Башҡортостан хеҙмәтсәндәренең ярҙамы бар икәнлеген күрһәтәләр.

Төҙөлөштә массовый рәүештә ҡулланылған скреперҙарҙы, экскаваторҙарҙы, лебедкаларҙы һәм башҡа төр оборудованиелар-ҙа Белорет ҡорос-сыбыҡсылары етештергән канаттар үҙҙәренең ныклыктарын, ышаныслы икәнлектәрен күрһәттеләр. Стәрлетамаҡ ҡалаһындағы станоктар төҙөү заводында етештерелгән вертикаль сверлильный станоктар ҙа, ундағы төҙәлеш машиналары заводында әҙерләнгән ауыр дизель-сүкештәр ҙә яҡшы эшләйҙәр. Тик шуныһы уңайһыҙ: был ике заводҡа яһалған заказдар әле буйһынса тулыһынса үтолмағандар. Ә вертикаль станоктар ҙа, дизель-сүкешле каперҙар ҙа беҙҙең төҙөлөш өсөн бик кәрәк.

Беҙҙең был гигант төҙөлөштә үҙ-ара бәйләнеш тотоу, уның менән оператив эшкәкелек итеү өсөн связь средстволарының яҡшы һәм аныҡ эшләүе кәрәк. Был эштә Өфө ҡалаһының заводтары, беҙгә күп кенә аппаратуралар биреп, ҙур ярҙам күрһәттеләр. Өфө телефон аппараттары заводы етештергән төрлө типтағы коммутаторҙар ныҡлы итеп әҙерләнгәндәр, уларҙың кеүәте, проекттағыға ҡарағанда, ҙурыраҡ, хеҙмәтләндереү ҙә артыҡ ҡатмарлы түгел. Башҡа заводтарҙан килгән оборудованиелар ҙә нигеҙҙә яҡшы сифатлы, коммунизм төҙөлөшөндә ярҙам күрһәтерлек. Ләкин был оборудованиеләрҙең алдағы эксемплярҙәренә иҫкә алыш төҙәтә торған етештеҙлектәре лә күп.

Ҡайһы бер оборудованиеләрҙең конструкцияһы уңышлы уҡ түгел. Ә күп кенәләрендә яҡшы проект та дөреҫ итеп төшөрөлә ашырылмаған, хатта күп кенә деталдәрҙең йыйнау ваҡытында буталып, яңылыштырып ҡуйылыуҙары ла бар. Бындай етештеҙлектәрҙе төҙөлөштөгө эшселәрҙең, инженер-техниктәрҙең үҙҙәренә бөтөрөргә, уңайлыраҡ итеп үҙгәртергә, эшләгән етмәгән урындарын эшләп еткерергә тура килә.

Башҡортостан хеҙмәтсәндәре беҙҙең төҙөлөштә асыҡланған етештеҙлектәрҙе һис һүҙһеҙ төҙәтерҙәр, әртабан әҙерләнгән оборудованиелар-ҙа ундайҙарҙы булдырмаҫтар, продукцияның отличло сифаты өсөн көрәшерҙәр, технологик процесстарҙе камиллаштереп, производство культураһын күтәрерҙәр, тип ышанырға кәрәк.

Шуны ла әйтеп үтеү урынлы. Башҡортостан предприятиеләре үҙҙәренә яһалған заказды ваҡытында үтәү менән етерлек кимәлдә ҡыҙыҡһынмайҙар. Цехтарҙа, бәлки, заказдар тиҙ үтәлә торғандыр. Ләкин әҙер продукцияны оҙатыу, уның сталинсе төҙөлөштәргә барып етеү эҙмәштары менән ҡыҙыҡһынмаусы ҡайһы бер работниктәрҙең ялҡын ҡарашы һәҙәтәһеңдә беҙ бирелгән заказдарҙы бик һуңлап ҡына алабыҙ. Һуңғы ваҡыттарҙа яһалған заказ буйынса Стәрлетамаҡ станоктар төҙөү заводынан вертикаль сверлильный 10 станоктың әле береһе лә алынмаған. Икенсе маркалағы 6 станоктың да икеһе генә килде. Ә бындай станоктар беҙгә былардан тыш тағы ла унарлап кәрәк. Дизель-сүкешле каперҙар ҙа беҙгә байтаҡ ҡына талап ителә.

Беҙҙең заказдарҙы Өфө заводтары айырыуса зур һуғылау менән үтәйҙәр. Беҙҙең управление кабель заводынан һоралған 10 километр проводтың биштеһен, ике километр шнурҙың береһен генә алды. Радиомеханика заводынан һоралған бер мең дана металлик мембрананың береүһе лә килмәне. Электр оборудованиеларе заводына ла беҙ, 192 дана универсаль переключателдәргә заказ яһап, уларҙың береһен ҙә алғанбыҙ юҡ әле. Телефон аппараттары заводы заказдарҙың ваҡытында килеп етеүенә айырыуса зур һалҡынлыҡ күрһәтә. Ул беҙгә ҡала-аралаш 48 станцияның әле береһен ҙә ебәрмәне. 100 телефон аппаратының ҙа 60-ы ғына килде. Башҡа заказдарҙың ла үтәлеше шундай уҡ насар хәлдә. 100 дана штепселден, 1200 линзының, 100 катушканың 100 переключателен, 60 звоноктың әле береһе лә төҙәлешкә килеп етмәгән.

Башҡортостан территорияһындағы башҡа заводтар ҙа заказдарҙы срогынан алда үтәүгә тейешле иғтибар биреп еткермәйҙәр. Күпселек осраҡта, күрәһең, шулай була. Эшселәр стахановсы вахтала заказды үтәйҙәр, ә тәьминәт-оҙатыу бүлектәре тиҙерәк оҙатыу сараһын күрмәйҙәр, техник-контроль бүлеге юғары сифат өсөн етерлек кимәлдә көрәшмәй. Заказдарҙың һуңлап килеүендә һис һүҙһеҙ өҫө тимер юлының да ҡатнашлығы булырға оҡшай. Башҡа юлдарҙа коммунизм төҙөлөштәренә йөктәрҙе һис тоткарлыҡһыҙ оҙатыу лозунгы аҫында көрәш киң йәйелдерелгән ваҡытта Өфө тимер юлсылары быға тейешле иғтибарҙы биреп еткермәйҙәр. Шуға күрә лә күп заказдар һуңлап килә, ә ҡайһы берҙәренең ҡайҙа ятыуҙарын да белеүе ҡыйын.

Әйтелгән етештеҙлектәрҙе бөтөрөү өсөн көрәшеү Башҡортостан хеҙмәтсәндәренең намыҫ бурысы. Был кәсәргәнешле һәм өҙлөкһеҙ хеҙмәттә, большевистик принциплекте талап итә. Ә Башҡортостан хеҙмәтсәндәренә беҙҙең Волга—Дон төҙөлөшө өсөн эшләйһе эштәр күп.

Беҙҙең материаль-техник тәьминәт управлениеһена ла, башҡа управлениелар кеүек үк, бик күп хаттар, телеграммалар килә. Уларҙы Тыуған илебеҙҙең төрлө өлкәләренән, төрлө заводтарҙан яҙалар. Уларҙың бик күптәренә Волга—Дон төҙөлөш исемендәге бригадалар, участкалар ойоштороланған. Был мактаулы исемде алыу өсөн улар фиҙакәр хеҙмәт күрһәталар.

Завод коллективтарҙе беҙгә яҙған хаттарында, үҙҙәренең производство профилдәрен күрһәтеп, пландан тыш бирелгән продукция һәм экономияланған материалдар нәҫебенә һис бер төрлө нарядһыҙ ҙа беҙҙең заказдарҙы үтәүгә әҙер икәнлектәрен ҡайнар теләк менән белдерәләр. Ундай предприятиелар беҙгә бик зур, иҫкә биреп бөтмәҫлек ярҙам күрһәтәләр. Бөтә кәрәк яраҡты уларҙан алабыҙ. Тик быныһы хаттар Башҡортостандан килмәйҙәр. Инделер уның предприятиеләрендә бындай тырышыныусанлыҡ бөгөнгә тиклем юҡ ...

Партияның республикалағы райондарҙың да етерлек кимәлдә иғтибар ... мәүҙәре күренә. Сталинград, Ростов, ... тов өлкәләренең, Украинаның ... ойошмалары беҙҙең төҙөлөшкә ... итәләр, беҙҙең заказдарҙың үтәлеше ... булған етешһеҙлектәр һәм ... менән ҡыҙыҡһыныу, ҙур агитация-... вый эш алып баралар. Бындай эш ... каһы үҙенең бөтә өлкәләрҙә лә күпләп ... ға кәрәклеген күрһәтте.

Волга—Дон төҙөлөшө—яңы ... Шуға күрә лә уға бөтә һәмә кәрәк-төр вәк һәмәнән ҙур механизмдәрҙе ... бөтәһе лә беҙгә ярҙам итә ала. Беҙ ... тор һәм автомашиналарҙың запас ... етешмәй. Ҡорос претмәләр, таш ... машиналар өсөн бысаҡтар, ҡорос ... металл ҡырҡыусы төрлө станоктар, ... чиктар, бораулар, киҫкестәр, ... ҡайрау станоктары, дизель-сүкеш... төрлө йбай инструменттар, чертеж ... лары кеүек бик күп нәмәләр кә...

Бындай нәмәләрҙең етешмәү ... эшебеҙгә зур тоткарлыҡ яһай. ... уларҙы етештерә алған предприятиелә... төҙөлөштөң материаль-техник тәьминәт управлениеһе менән байланыш тотоп, ярҙам итһәләр, коммунизм төҙөлөшөнә ... индерәсәктәр.

Коммунизмдың гигант магистральдәүселәр ҙә ил халҡы алдында ... булған ҡалмаҫтар. Улар, сталинсе ... йыллыҡтың уңышлы үтәлеүе, ... кораблеген кәсәйеүе менән рухланып, ... нал трассаһында социалистик ... тағы ла кинәрәк йәйелдерәләр. ... ҙур энтузиазм менән эшләп, сталинсе ... таулы заданиене тиҙерәк үтәү ... шәләр. Канал партия һәм ... билдәләгән срокта төҙәлеп бетә.

Бөтә эшлек тәҙәлеше

Волга—Дон каналы төҙәлеше Ватанығыҙҙың алдынғы техникаһы менән ҡоралландырылған. Бында атлаусы ҡәүәтле экскаваторҙар, бульдозерҙар, скреперҙар һәм башҡа күп кенә механизмдар эшләйҙәр.

Һүрәттә: Атлаусы ЭШ—I экскаваторы эш өҫтөндә.

С. Кропивницкий фотоһы.
(ТАСС фотохроникаһы).

ЯҠШЫ СИФАТЛЫ АППАРАТУРАЛАР ҠӨРӘК

Зур төҙәлеш менән оператив етәкселек итеү өсөн яҡшы ойошторолған связь кәрәк. Волга—Дон каналы төҙәлешендә яңы конструкциялы аппаратураларҙан торған связь был талапҡа тулы яуап бирә. Беҙҙең шарттарҙа Өфө заводтарында эҙерләнгән связь аппаратуралары үҙҙәренең уңайлы икәнлектәрен күрһәттеләр.

Тик шуны әйтергә кәрәк: эксплуатациялау процессында уларҙың байтаҡ ҡына дефекттәре барлығы беленде. Күп приборҙар төҙәк ҡуйылмаған. Разрядниктар һәм предохранителдәрҙе монтажлағанда ялыпышлыҡтар ебәрелгән.

Әгәр ҙә завод коллективе бындай ҡайһы бер етешһеҙлектәрҙе бөтөрөү өҫтөндә эшләһә, байтаҡ төҙәлештәргә үҙенең ярҙам итеүен кәсәйткән булыр ине. Беҙ, связистар, быға ныҡ ышанабыҙ. Өфө хеҙмәткәндәре яҡшы эшләй беләләр. Улар ҙа коммунизм төҙөү өсөн үҙ көстәрен йәлләмәҫтәр тип уйлайбыҙ.

Н. Милейковская,
Волга—Дон төҙәлеше связенең баш контораһы инженеры.

Бетон ташыуҙа конвейер

Мин 11 номерлы шлюзға бетон ташыйым. Бетон заводта эҙерләнә. Уны үҙе бутаҡлыс автомашиналар менән насостарға килтерәбеҙ. Бетон эше зур етеҙлек талап итә. Сөнки оҙаҡ тотһаң — ул тота. Ә конвейер системаһы уңай хәлдән коткара.

Шүрә күрә лә был эш маҡтаулы һәм яуаплы тип һанала. Минең дуҫтарым — Урал егеттәре лә был эште зур һөйөү менән башҡарҙылар.

Г. Аникеев.
Мариновка төҙәлеш районының шофёры.

Донда һуғарыу королмаларының ҙур төҙәлеше

Коммунизмдың бәйек гиганты Волга—Дон төҙәлешендә Ростов һәм Сталинград өлкәләренең ерҙәрен һуғарыу мәсьәләһе ҙур урын тота.

Был — элек-электән ҡоролоҡло урындар. Сал һәм Көнбайыш Маныч йылғаларының тирәһендә киң полоса булып Сал яландары һуҙылған. Бында йәй оҙон да, йылы ла була. Яҡтылыҡтың һәм йылылыҡтың бай булыуы, вегетацион осорҙоң оҙон килеүе, тупраҡтың уңышлылығы ауыл хуҙалығын интенсив үҫтереү өсөн бик зур ыңғай шарттар тыуҙыра. Ләкин был байлыҡтарҙы биргән тәбиғәт бында райондарҙың ерен һыуҙан мәхрүм иткән. Каспий арты сүлдәренән иҫкән көнсығыш елдәре, йәй көндәрендә ҡайнар ҡом массалары килтереп, үҫемлек төбөн ҡороталар, ә ҡыш көндәрендә, баҫыуҙарҙан ҡарҙы осороп бөтөрөп, уҙымларҙы тундыралар.

Шүрә күрә лә беҙҙең юлбашсыбыҙ интеллектуаһы менән Волга—Дон каналы төҙәлеше комплексына кеүек күләмле һуғарыу системаһын төҙөү индерелде. Партия һәм хөкүмәтебеҙҙең ҡарары нигеҙендә башҡарылған һуғарыу ҡоролмаларын төҙөүҙә тәбиғәттең ҙур хатаһын төҙәтеү, уның ҡоролоҡ законын еңеү һәм халҡтың һыу тураһындағы элекке хыялын тормошҡа ашырыу, был ҡоролоҡло райондарға һыу биреү мәсьәләһе ҡарала.

Һуғарыу каналдарының селтәре Сал яландарын төрлө урындан киҫеп үтер. Каналдарҙың ярҙарына, ҡоро елдәрҙе туҡтатыр өсөн, урман полосалары ултыртылыр. Һәм был райондар беҙҙең Тыуған илебеҙҙең көньяҡтағы сәскә атыусы ергә әйләнерҙәр.

Каналдарҙы төҙөү әлеге хәҙер бөтә киңлегенә йәйелдерелгән. Уның темпы көндәнкөн тиҙләтелә. Күп кенә ҡоролмаларҙың контуралары инде күренеп тора. 1951 йылда улар 100 мең гектар майҙанлыҡ ҡимәт ерҙе һуғарыу мөмкинлеген бирәәктәр.

Төҙәлеш трассаһында хәҙер төрлө типтағы ҡеүәтле механизмдәр эшләй. Бында экскаваторҙар, бульдозерҙар, скреперҙар бик күп. Скреперҙар айырыуса күп ҡулланылалар. Уларҙың Урал һәм Украина заводтарында эшләнгән алты һәм ун кубометрлылары беҙҙең төҙәлештә үҙҙәрен ныҡ аҡланылар. Тыуған ил промышленносенең ғүзәл ҡеүәләнеше булған атлаусы электрик экскаваторҙар ҙа эшләйҙәр. Яңыраҡ ҡына 14 кубометр һыйышлы сүмесе булған атлаусы зур экскаватор монтажланып бөттө.

Һәр эш беҙҙә тик механизация ярҙамында ғына башҡарыла. Ошо һөҙөмтәлә беҙ һуғарыу каналдары системаһын төҙөүҙә киң фронт менән йәйелдерә алдыҡ. Хәҙер Восход поселкаһы менән Малая Мартыновка ауылы араһында ҙур төҙәлештәр бара. Был оҙон арала бер йыл элек кенә ялан ине. Быйыл төҙөүселәр өсөн матур поселкалар, Дон магистраль каналы, уны үҙғара тороп тоннель, тимер юл станцилары, производство биналары төҙәлә. Был урындарға төндә килгәндә электр уттарының оҙон һәм киң төҙәлергә һуҙылып емелдәүе алыҫтан уҡ ап-асыҡ булып күренә.

Коммунизм төҙәлештәренең башҡалары кеүек, һуғарыу ҡоролмаларын да бөтә ил төҙәй. Гидротехник тоннель төҙәлешендә Мәскәү метрофын төҙөүселәрҙе лә, Донбасс шахтерҙарын да, скреперҙар йөрөтөүсе Челябе һәм Башҡортостан трактористарын да, Сталинград хеҙмәтсәндәрен дә күрергә мөмкин. Улар бөйөк төҙәлештә ватанташ иҫемен үҙҙәренең стахановсы хеҙмәттәре менән аҡлайҙар. Скреперистарҙан Щербина, Елисеев, Сибәғәтуллин һәм башҡа бик күп интеллигтар үҙ нормаларын 200 процентҡа үтәргә, механизмдәрҙең ремонтара эшләү срогын бер ярым-тапҡырға оҙайтырға һәм уларҙы социалистик һаҡлыҡта эшләтергә йөкләмә алдылар һәм үҙ һүҙҙәрен ереһә өткереп үтәйҙәр. Начальникҡе коммунист интеллигт Шепелев булған экскаваторҙың экипажы ла өлгөлө эшләй.

Ростов комсомолсыларын Волга—Дон төҙәлешендә активлашыу өсөн бөтә өлкә йәштәренә мөрәжәғәт иттеләр. Был комсомолсыларҙың активлеген тағы ла күтәрҙе. Бөтә өлкәләрҙән, бөтә халҡыбыҙҙан беҙҙең төҙәлешкә төҙәүселәр, беҙҙең өсөн иң көрәк булған трактористар, экскаваторсыктар, гидротехниктар килә. Бөтә ил халҡы ярҙам итә беҙгә.

Ростем Таканаев,
һуғарыу ҡоролмалары управлениеһенең баш инженеры.

Волга менән Донды тоташтырыу тураһында рус халҡының күп быуаттар буйына нәкланып килгән хыялын тормошҡа ашырып, беҙ тыныслыҡ өсөн көрәштең алғы сафында барғанлығыбыҙҙы яҡшы аңлайбыҙ.

(Волгодонстрой төҙөүселәренең илтәш И. В. Сталингә яҙған хатынан).

Өфө хеҙмәтсәндәре беҙҙең ышанысты аҡларҙар

Волга—Дон каналы төҙәлешендәге связь өсөн Өфө заводтарының заводтары бик күп аппаратуралар эҙерләйҙәр. Төрлө типтағы коммутаторҙар, телефон аппараттары һәм связь ҡәҙәүес аппараттары беҙҙең эштә ҙур ярҙам итәләр һәм киң ҡулланылалар.

Был аппаратуралар сифат яғынан түбән түгел. Эштә ныҡлыҡ менән дә таныдылар. Тик шуны әйтергә кәрәк: бындай аппаратураларҙың айырым үҙелдары камиллаштереүҙе талап итә.

Бәләкәй габаритлы релеле коммутаторҙар беҙҙең төҙәлеш шарттарында үҙҙәрен аҡланылар. Улар эштә ныҡ. Хеҙмәтләндереүгә ябай. Хатта түбән квалификациялы техник персонал да бындай станцияны монтажлай һәм хеҙмәтләндерә ала. Тик уларҙың шнур-контакттары насар. Пружиналары уңайһыҙ урынлаштырылған һәм насар сифатлы.

Икенсе төрҙәге коммутаторҙар ҙа зур эксплуатацион мөмкинлек менән эҙерләнгәндәр. Эштә сыҙамлы. Ләкин улар ҡайһы бер камиллаштереүҙе талап итәләр. Линияға сәғырыу ебәреү системаһында контроль юҡ. Беҙгә уны үҙебеҙгә күйырға тура килә. Әгәр ҙә бер типтағы ике йәки унан да күберәк коммутаторҙы йәнәшә урынлаштырғанда бер эш урынынан икенсеһенә сәғырыу ебәрен булмай.

Был аппаратураларҙың перегородкие һаҡлауҫыстарында аккустик сигнализация булмау ҙа эштә зур ҡыйынлыҡ киптерә. Эш урыны схемаһы эшләп өлгөрөүҙе талап итә. Фритерҙарҙы ялғаған ваҡытта ишетелеү түбәнәйә. Схеманың бындай өлешһеҙлектәрен беҙ үҙебеҙ бөтөрөәк. Ләкин аппаратураның был өлешендә бындай өлешһеҙлектәр генә түгел, хатта проводаларҙың яңылыштырып күйылғандары ла бар. Былары, шулай уҡ ҡала-ара линияһындағы транзит ялдарҙы монтажлауҙы завод коллективе беҙгә ышанып ҡалдырмайынса, үҙе эшләп өбөргән булһа, әлбиттә, яҡшыраҡ булыр ине.

Алты линиялы ҡала-ара коммутатор ҙа бик ныҡ итеп эшләп өлгөрөүҙе талап итә. Уның коммутатор тингәлеге монтажланмаған, тура абоненттәрен ҡайтанан ҡарап сығырға, статив релеһенә комплектәр күйырға кәрәк.

Бындай өлешһеҙлектәр коммутаторҙарҙың һәр марҡаһында бар. Күп кенә урындарын үҙгәргән, камиллаштереп эшләгәндә уларҙың икенселәре бик һүҙһеҙ яҡшыраҡ, юғары сифатлыраҡ булыр ине. Завод коллективенең киләсәк көндәрҙә, коммунизм төҙәлештәренә күрһәткән ярҙамдарын кәсәйтеп, уны төҙәүселәрҙең героик хеҙмәттәренә лайыҡлы булған продукция етештереү өсөн көрәшәсәктәренә беҙ ысын күңелҙән ышанабыҙ.

Е. Федоров,
Главгидроволгодонстройҙың баш төҙәлеш-монтаж контораһы начальнигы.

Төҙәлешкә килегеҙ, ҡыҙҙар!

Һуңғы йылдарҙа мин үҙ ғүмеремдең айырыуса бәхетле осоро итеп иҫемләйем. Минең сталинсе төҙәлештә — Волга—Дон каналын төҙөүҙә ҡатнашырға тура килде. Бынан да зур теләгем булманы минең.

Мин бынан бер нисә йылдар элек Черниковск ҡалаһындағы электр лампалары заводында сеточница булып эшләгәйнем. Унан һуң ҡалаларҙы төҙәлеш тресында лаборантка инем. Өфө ҡалаһында ла эшләнем. Үҙем хеҙмәт иткән ҡалаларҙың бөтә гүзәллеге эле лә күҙ алдымда. Мине тәрбиәләгән коллективте һәр ваҡыт һөйөп иҫкә алам. Уларҙың кәңәше, йөгөнтөһө минең өсөн бында ла зур ярҙам итә.

Төҙәлештә беҙҙең Башҡортостандан бик күп кешеләр ҡатнаша. Уның ҡыҙҙары, егеттәре төҙәлешкә үҙ вәкилдарын индерәләр. Беҙҙең коллектив тә төҙәлештә ҡәрәкле материалдар һәм техника менән тәьмин итеүҙе үҙ кәсеп аламай эшләй. Мин үҫкән ерҙәрҙән оборудованиелар килгән һайын ышанып ҡалдырмайынса, үҙе эшләп өбөргән булһа, әлбиттә, яҡшыраҡ булыр ине.

Коммунизм төҙәлеше ҡалҡҙарҙы бик күп талап итә. Килегеҙ, минең яҡташтарым-төҙәлешкә килегеҙ, ҡыҙҙар!

Екатерина Кацель,
материаль-техник тәьминат управлениеһе работнигы.

СТАЛИНСЕ ТӨҘӘЛӨШ ПАНОРАМАҺЫ

Бында судноларҙ йәрәтәүсе Волга—Дон каналы һәм Дон буйы ҡалаларында төҙәлеүсе һуғарыу һәм һыу менән тәьмин итеүҙең зур системаһы ҡаҙҙәлә.

Тарих биттәренән...

** 225 йыл элек рус батшаһы Петр I ике бейек йылғаны — Волга һәм Донды канал менән тоташтырырға ҡарар иткән.

** 1698 йылда канал төҙәлә башланған. 15 меңдән артыҡ һалдат ете йыл буйы ер эшен башҡарған. Ләкин канал яртылаш төҙәлеп бөткәс яҙғы ташҡын менән емерелгән.

** Петр батша шулай ҙа Волга менән Донды тоташтырған. Ябай 24 шлюз төҙәлгән. Унан ете йөҙгә якын кескәй судноларҙ үҙғарылған. Ә һуңыраҡ каналды ташларға тура килгән.

** Бынан һуң да, батша хөкүмәтенең һалҡын ҡарауына ҡарамаҫтан, Волга—Дон мәсьәләһе менән ҡыҙыҡһынғандар. 1910 — 1912 йылдарҙа күренекле рус гидротехнигы Н. П. Пузыревский тарафынан ҡыҙыҡ проект бирелгән. Үҙ каналға һыуҙы насос станцилары менән Донды бирергә тәкдим иткән. Шлюздар ике баҫҡыс булып Дон һәм Волга яғында төҙәлергә тейеш булған. Хәҙер төҙәлгән Волга—Дон каналының нигеҙенә ошо принцип алынған.

Коммунизм төҙәлештәрендә

1. ХАЛҠ ҺУЛЫШЫ

Вагондан төшкәс тә биткә Дон елдәре береҙде. Төрлө яҡтарҙан, алыҫ юлдар үтеп килгән пассажирҙар иркен һәм тулы итеп тын алдылар. Бынан йылға үҙе лә алыҫ түгел ине. Уның ярҙары яңынан бейек булып күтәрелгән тауҙар оҙон тезмә булып һуҙылғандар. Ә ҡаршыла Калач ҡалаһы.

Таныш йорттарҙан, тар урамдарҙан торған был ҡала тик һуғыш тарихынан ғына билдәле ине. Хәҙер уны танынылар, вагонда ла, Сталинградтың үҙендә лә уны телдән төшермәйҙәр.

Әйе, унда бейек эштәр башҡарыла хәҙер. Коммунизм төҙәлештәренең береһе, башҡаларына ҡарағанда тиҙерәк сафҡа баҫа торған Волга—Дон каналы төҙәлә бында. Каланың ябай, ләкин яҡты будмаларында эш ҡайнай, уға оператив сводкалар килә, унда производство пландарына координация бирелә, проекттар яһала.

Калаҡта яңы төрмош башланғыҙ. Кешеләр ҙә яңыса һулыш алалар, бигерәк тә юғары үйҙар менән ғәмәйҙәр, яңы еңеү, яҡты бәхеттәр өсөн көрәшләр, коммунизмдың ғүзәл юлын төҙәйҙәр. Совет хөкүмәтенең Волга—Дон каналын төҙөү срогын ҡыҫҡартыу тураһындағы тарихи ҡарары бында иң киткес зур героизм тыуҙырҙы. Совет кешеләре уны зур осталыҡ һәм юғары патриотик тойғо менән тормошҡа ашыралар.

Канал ошо Калач янында Донға килеп тоташа. Сталинградтың ҡалаһы ла бынан ярлыҡ алыҫ түгел. Ике ғүзәл рус йылғаһы ике тауҙан, алыҫ юлдар үтеп, ошо урында бер-береһе менән осрашыр өсөн яңын, бик яҡын уҡ киленә. Тик географияның тәбиғәт ҡанә уларҙы бейек һырттар менән айырған, һәм улар бер-береһенән алыҫлаштҡандар.

Волга менән Донның иң яҡын араһында борон-борондан һыу юлы булған. Беҙҙең эраның тәүге быуаттарында уҡ әле кешеләр Донды Иловля йылғаһы менән Волгаға яҡынлаштҡандар. Унан һуң Волгаға ҡоя торған Камышинка йылғаһы ла алыҫ түгел. Пек тейәлгән кәмәләр ошо йылғаларҙа йөрөтәлгән. Ә ике арала уларҙы һөйрәп алып барғандар. Унан үҙ кәмәләренә һөйрәп кенәз Игорь ҙә үткән. Дон казактары һәм Степан Разин да йөрөгән. Ә кыйыу батша Петр I был урынды яһалма канал менән тоташтырырға тырышҡан.

Петр I ҡазыткан каналдың эҙҙәре бөгөнгө көндә лә бар. «Петр валы» тигән исем менән географияға инеп ул. Был эшкә ул, үҙенең 35 мең һалдатын күйып, ерҙе көрәктәр менән ҡазыткан, ҡазылғанын тоҡтарға тултырып елкәләрҙә ташыткан. Эҫе һауала, тәмле елдәрҙә, аслы-туҡлы булып та, батыр рус кешеләре бер йыл эсендә, каналдың байтаҡ ҡына өлешен ҡазып, бер шлюз яһап күйған булғандар. Ләкин ул шлюзде беренсе ярҙа уҡ ҡоторонко ташҡын һыуы емереп алып киткән.

Бынан һуң да канал тураһында бик күп һүҙҙәр булғылаған, төрлө заманда төрлө кешеләр үҙҙәренә ярашлы маҡсат менән генә проекттар бирелгәндәр. Ләкин эш сыҡмаған.

Тик большевиктар партияһы ғына халҡ хужалығында зур әһәмиәт тоткан был каналды төҙөргә тейешле әһәмиәт бирҙе. Ул күптән төҙәлеп тә беткән булыр ине. Гитлерсе гәскәрҙәрҙең беҙҙең Тыуған илебеҙҙең тыныс тормошон бозоуҙары ғына быны туҡтатты. Һуғыштың ауыр яралары бер ни тиклем уңалтылғас, 1948 йылда Волга—Дон каналын төҙөү эштәре яңынан йәйелдерелде. Был гигант эштең срогы тәүҙә 6 йылға билдәләнгән ине. Илебеҙ промышленносенең көсө, совет халҡының ҡайнар теләге был срокты ике йылға ҡыҫҡартырға тулы мөмкинлек бирҙе.

Канал быйыл төҙәлеп бөтөргә тейеш. Киләһе яҙҙа бында навигация флагы күтәреләсәк. Бөтә эште был ҡыҫҡа срокта башҡарып бөтөрөү өсөн бөтә ҡыш буйы һис туҡтауһыҙ йәнле эш барҙы. Төҙәүселәрҙең хеҙмәттә тыуған энтузиазмына ҡаты һыуыҡтар ҙа, көсле бурандар, өсе елдәр ҙә, тоткарлыҡ яһай алманы. Эш кән-төн дауам итте бында.

Был һыу юлының күп участкаларында канал бөтөнләй әҙер тиерлек. Калҡыу урындарҙы соҡоп, түбән урындарға һыу яткылығы өсөн дамбалар өйөп ярҙар яһалған, матур итеп таш түшәлгән. Пароходтар уҙғарып ебәрергә лә мөмкин. Шлюздәр яһала, насос станцилары төҙөлә, аварин ҡапҡалары, яңы поселкалар, юлдар... Бик күптәр һәм күҙәлдәр улар. Бөтә канал буйынса матур панорама көҙәләнә.

Комлоктарҙың һыуһыҙлығына бында ҡаҡламай сик киләсәк. Каналға яҡын булған ауылларҙың күбеһе кеүек. Ивановка ауылында ла һыу юҡ. Тәрән-тәрән ҡоҙоҡтарҙа ла татырлы һыу. Ләкин ҡаҡламай бында ла һыу булыр. Ҡояш нурҙарына көмөш кеүек ялтырап яткан һыуҙарҙы ярып диңгеҙ теплоходтары, төрлө машиналарҙы, янтарь бейҙәйҙы, Башҡортостан нефтен тейәгән суднолар, көсле буксерҙәр үҙәсәк бынан. Был, әлбиттә, әҙиәтҡә, бындағы ауылдарҙа һөйләнгән хыялды легендаларға әҙмәй. Ләкин уларҙың бөтәһе лә ҡаҡламай кешеләрҙең күҙ алдында буласаҡ. Һәр төҙәүсе, бөтә совет халҡы шул көнде яҡынайтыр өсөн көрәшә, тәрән һәм киң һулыш алып, уға бөтә ярҙамды күрһәтә.

— Волга менән Донды тоташтырып, рус халҡының боронғо хыялын хәл итәйек! — тиҙәр бында. Был лозунг кешеләр телендә лә ҡабатлана, эш объекттәрендә лә балҡый.

Төҙәлештә срогынан алда тамамлау өсөн бындағы бөтә төр профессия кешеләре лә социалистик ярышҡа сыҡҡандар. Һәр төҙәүсе был фондҡа үҙ вкладын индерә, үҙенең лицевой счетына һәр көн һайын яңы үҫеш яҙа.

Экскаваторсыҡтар — төҙәүселәрҙең алдынғы отряды. Социалистик ярыштың авангардында ла улар. Төҙәлештәге иң олкән экскаваторсыҡ интеллигт Деминдең инициативаһы менән улар Май алды ярышын башлап ебәрҙеләр һәм ғүзәл хеҙмәт өлгөләре күрһәттеләр. Машинаны һаҡлау, уның ҡеүәтен тулыһынса файҙаланыу, уны социалистик һаҡлыҡҡа алыу бында ярыштың төп шарты булып тора.

Бересләв төҙәлеш районында эшләүсе экскаваторҙарҙың береһе эштән туҡтаны. Кабинаның асылған ишегенән таҙа кәүҙәле, майлы спецовка кейгән экскаваторсыҡ сыҡты ла, ергә һикереп төшөп, туптура забойға юнәлде.

— Был Федор Шевченко, смена начальнигы, — тине участка етәксеһе, — үҙ эшен ҡарарға китте.

Экскаваторсыҡ үҙ эшен хужа кеүек ҡараны. Тәүҙә бер аҙ өҫтән барҙы, унан ул котлованға төштө, уның төрлө урындарын ҡарап урап сыҡты, ерҙе тотоп ҡараны. Кайҙа тәрәндәк стенкерамәй, кайҙан тазартырға ҡарак — бетәһен дә иҫәпкә алды. Ул килеүгә экскаватор әсенда ла тикшеренеү бара ине. Уның ярҙамсыһы — магнит станцияһының эшен ҡараны, яңған контакттарҙы тазартты. Механика өлөшө лә, подшипниктәрҙең йылынмауы ла күҙ уңынан китмәне.

Экскаваторҙың был сменаһы яҡшы һәм ышаныслы итеп эшләүсе бик күп һандағы коллективтәрҙең береһе ине. Эште һөйөп, ереһә өткереп эшләү — хеҙмәттең тәп законы булып әүерелгән бында.

Башҡа профессия кешеләре лә бурыстарын намыҫ менән үтәйҙәр. Красноармеец төҙәлеш районының шофёры Михаил Фролов «Баррикадец» экскаваторын хеҙмәтләндерә ине. Ғәҙәттәгесә, машинаһын экскаватор алдына ҡуйғы. Һалғанда сүмесе тулы түгел, шуға күрә йөк өлгөрөк һымаҡ тойолдо уға.

— Тултырып һалығыҙ! — тине ул. Эште бер генә күбометрға булһа ла ныҡырыраҡ, тиҙерәк өнергә теләй ине. Тик бер генә кубометр түгел. Уға ла, башҡаларға ла бик күп машина ер ташырға кәрәк бит.

Шоферҙар ҙа экскаваторсыҡтарҙан ҡалышмайҙар. Улар, автомашиналарҙы социалистик һаҡлыҡҡа алып, уларҙың ремонт араһындағы йәрешен оҙайттылар, бөтә көүәтен ер, йәки бетон ташыуҙа ла, йөк йөрөтөүҙә лә тулыһынса ҡулланыу өсөн көрәштеләр.

Кыш та, яҙ ҙа бик ауыр килде. Һүҙ ҙә юҡ, эшләүе еңел түгел ине. Шулай ҙа эш бөтә фронтта ла уңышлы һәм бөрҙәм барҙы. Һәр төрлө профессия кешеһе үҙ ныйышлығын еңде. Шоферҙар юлһыҙлыҡ менән, экскаваторсыҡтар ерҙең туң булыуы һәм батҡаҡлыҡ менән көрәштеләр. Был ҡаршылыҡтар скреперистар менән бульдозеристарға ла бик күп осраны. Партал крандарының машинистары, земснарядторҙең экипаждары иң киткес батырлыҡтар күрһәттеләр.

Эш бер генә минутҡа ла туҡталғаны юҡ. Һәр участкала ҡайнай уҙ. Канал төптәре төрәнәйтелде, ярҙар тигеҙләнде, таш менән тултырҙы, шлюздарға бетон һалынды.

— Ерҙә, — тинеләр төҙәүселәр, — үҙ халҡың файҙаһына хеҙмәт итеүҙән дә зурыраҡ бәхет юҡ.

Үҙ халҡының ҡыуанысы өсөн хеҙмәт итеүселәр араһында ысын батырҙар барлыҡҡа килде. Чапурниковка төҙәлеш районының десятинге комсомолка Серафима Азаренко, скреперист И. Эйлиуллин, Береслов районының күренекле шоферы Шакуров, Дон районының специалисе Евгений Фролов, Водораздел районының экскаваторсыһы Иван Селиверстов, атлаусы зур экскаватор экипажы начальнигынан урынбаҫары Хәсән Ямалетдинов кеүек хеҙмәт батырҙарын бында һәр кем белә, ысын йөрәктән хөрмәт итә. Улар йөҙҙәр, меңдәр...

Сталинсе бейек төҙәлештән эксплуатацияға тапшырылыуына бер йыл ғына ваҡыт ҡалды. Бик аҙ ваҡыт ул. Ә эш күп. Ләкин был хәл бында берәүҙе лә ҡурҡытмай. Сөнки һәр кем минуттарҙың ҡәҙерен белә, һәр көндең зур үҫеш биреүсе яҡшы яңалыҡ, большевиктар партияһының, бөтә совет халҡының коммунизм төҙәлешенә бөтә ярҙамды күрһәтеүен тоя.

Әйе, төҙәлеш барышын бөтә халҡ күҙәтә, уға ныҡлап ышана, шуға күрә лә бөтә төр ярҙамды күрһәтә. Бейек илдең бөтә өлкәләренән, ҡалаларынан төҙәлешкә эшселәр, специалистар килә, бөтә оборудованиелар, совет техникаһының юғары ҡаҙаныштары ебәрелә.

— Волга — Дон төҙәлешенә! — тип озаталар уларҙы һәм һис тоткарһыҙ киләләр.

Бөтә ил, бөтә совет халҡы ҡатнаша был төҙәлештә. Ул, совет кешеләренең яҡты аңы, батыр йүлдары менән төҙәлә, ҡайнар һулыштары менән йылытыла, бейек юлбашсының гениаль өтәкселегенда тормошлыҡ һәм коммунизм еңеүе өсөн балҡып тыуа.

Ғ. Ибраһимов.
Махсус хәбәрсебеҙ
Калач ҡалаһы.

Халк-ара күҙәтеү

Уолл-стриг наместниктәре эш өстөндә

Америка империалистарының Көнбайыш Европалағы вәкилдәре асыктан-асык сыҙамһыҙлык билдәләрен күрһәтәләр. Төньяк атлантик блокка ылыктырылған илдәрҙе кайтанан коралландырыу темптары уларға өгөрлек булып күренмәй. Уолл-стриг наместниктәре үҙҙәренә бойондороклo хөкүмәттәрҙе милитаризация программаһын нисек кеҙә булһа ла һәм ҡыҫҡа ваҡыт эсенә үтәргә мәжбүр итеү өсөн баҫым яһауҙың бөтә төр формаларын ҡулланалар.

Был илкәлә берәнселек һис һүҙһеҙ Американың Бельгиялағы вәкиле Мерфи ҡулында. Ул Брюсселдә телмәр менән сығыш яһаны, унда һуғыш әҙерләү расходтарын Бельгия хөкүмәтенең һис кисекмәҫтән һәм байтаҡ арттырыуын талап итте.

Бельгияның премьер-министре Фольен был күрһәтмәне үтәргә ашыкты. Ул үҙе тарафынан етәкселек ителгән хөкүмәттең хәрби ассигнованиеларҙе 30 миллиард франкҡа арттырырға ҡарар итеүе тураһында белдерҙе. «Фольен хөкүмәте, — тип билдәләне был айҡанлы Бельгия гәзитәһы «Рооде фаан», — АҠШ-тың идара итеүселәренә тамам һатылды һәм уларҙың бойороктарын бер һүҙһеҙ үтәй».

Мерфи — бер үҙе генә түгел. Лондонда һәм Парижда, Римдә һәм Гаагала уның коллегалары шулай уҡ, уларҙың фекере буйынса, Европа илдәренең өтерлек тиклем етеҙ булмаған хәрби министрҙәрен ашыҡтырыусы ролен ныҡышып үтәйҙәр. Американың Римдәге вәкиле күптән түгел Италия хөкүмәтенең 250 миллиард лир күләмендә ҡоралланыуға бирҙәләнелгән ғәҙәттән тыш ассигнованиеларҙе һис кисекмәҫтән тормошҡа ашыра башлауҙы талап итте. Голландия хөкүмәтенә, «Голландияның хәрби расходтарын күптән түгел ике тапҡыр арттырыуҙы АҠШ хөкүмәте етерлек тип иҫәпләмәй», тип белдерелде.

АҠШ-та «оборона өсөн мобилизация управлениеһе» тип аталған нәмәнең етәксеһе Чарльз Вильсон беүек «ауыр артиллерия» ходка ебәрелде. Ул «Американың һәм Европаның хәрби производствоһын берләштереү» тураһындағы мәсьәлә буйынса, йәғни Көнбайыш Европа илдәренең промышленносенә Америка генераль ный штабының тулы контролен урынлаштырыу тураһындағы мәсьәлә буйынса Парижға һәм Лондонға яңы инструкциялар килтерҙе.

Парижда Вильсон «Атлантик паттың главнокомандующийе Эйзенхауэр менән биҡ оҙаҡ беседа алып барҙы. Лондонда уны Англияның хәрби министре Шинуэлдың докладын кәттә, Шинуэлл общиналар палатаһы трибунаһынан «күренекле» ҡуҙғатты, Англия ҡоралланыуҙар программаһын биҡ намыҫлы тормошҡа ашырға, тип шыңдырҙы.

Сит ил эштәре министрҙәре урынбаҫарҙарының Париж көнәшмәһендә Көнбайыштағы өс держава вәкилдәре тарафынан алынған позицияны бөтә был факттар тулыһынса асыҡлайҙар. Дүрт державаның ҡоралланыуҙарын һәм ҡоралды кәтәрен ҡыҫҡартыу тураһындағы мәсьәләне Джессеп, Дэвис һәм Пароди сит ил эштәре министрҙәре Советә сессияһының көн тәртибенә индерергә теләмәйҙәр, сөнки улар был мәсьәләне ыңғай хәл итеүҙең яңы бөтә донъя һуғышын әҙерләүсе империалистик кликаларҙың ҡулдарын сисеүенән һәм ирекле хәрәкәт итеүҙәрен кәметеүенән ҡурҡалар.

Халыҡ-ара мәнәсәбәттәрҙе яҡшыртыуға булышлыҡ итергә үҙҙәренән «бөтә яҡлап әҙер тороуҙары» тураһында Көнбайыш державалар вәкилдәренең Парижда яһаған һәм йәшә йәшә йәшәүҙәрен ысынбарлыҡ фаш итә. Уларҙың «тыныслыҡ һәйкәле» белдереүҙәре ҡоралланыуҙар артынан ҡыуыуҙың үҫә барыуын йәшереүгә, халыҡтарҙың һүҙгерҙеген бөтәрҙәргә маташыуға иҫәпләнгәндәр.

Күп кенә илдәрҙә тыныслыҡ өсөн яңы, ҡан йәйелдерелгән походтар алыҫ күрә алмаусы дипломаттарҙың был өмөтҙәрен селпәрәмә килтерә. Америка империалистарәнең әҙәпеүҙәренә халыҡтар тейешле яуап бирәләр. Бишбейек держава араһында Тыныслыҡ Пактын төҙөү тураһында Тыныслыҡтың Бөтә Донъя Советә Мәрәкәтәренә ҡулатмалары йыйнау буйынса кампания Париж көнәшмәһендә совет делегацияһының позицияһы ғәйәт зур яҡлау тапҡанлығын ышандырырлыҡ иҫбатлау булып тора. Биш бейек держава араһында тыныслыҡ пакты, тыныслыҡты һаҡлау өсөн төп яуаплы булған державаларҙың мөһим халыҡ-ара проблемаларҙы тыныс юл менән йәки һалыуҙары — халыҡ-ара тыныслыҡ һәм имин-селектең бөтә бинаһының төп өлөше булып тора.

5 майҙан 7 майға тиклем Дания башкалаһы — Копенгагенда уҙтырыш үткәргән Тыныслыҡтың Бөтә Донъя Советә Бюроһы үҙ резолюцияһында: Тыныслыҡ Пактын төҙөү өсөн бөтә донъяла йәйелдерелгән кампания үҙсәү ауырлығын тыныслыҡ файҙаһына баҫа ала, һәм һуғышҡа ҡаршы көрәш хәҙер хәл иткес файҙаға инде, тип билдәләне.

Америка вәкилдәре үҙҙәренән бойондороклo илдәрҙә ни тиклем күберәк оятһыҙланһалар, ҡоралланыуҙар артынан ҡыуыуҙы тиҙләтеүҙе ни тиклем ныҡлырыраҡ талап итһәләр, тыныслыҡ өсөн көрәштә кәсәйтеү һәм был көрәштә берҙәмлекте нығытыу көрәклеген аңлау киң халыҡ массаларында әленән-әле күберәк үҫә.

Совет государствоһы ҡоҙәтенең өҙлекһеҙ үҫеүендә бөтә прогрессив кешелек был көрәштең тыныслыҡ өшө өсөн еңеү менән тамамланыуына шиңаныс ала. Шуға күрә совет халҡының бөтә дуҫтары, бөтә тыныслыҡты яҡлаусылар һуғыштан һуңғы беренсе биш йыллыҡты совет халҡының уңышлы үтеүе тураһындағы, Советтар Союзында халыҡ хужалығын үҫтереүҙең Государство заемын сығарыу тураһындағы хәбәрҙе рухланып ҡаршыланылар.

Франция газетаһы «Юманите», капиталистик илдәрҙең идара итеүсе кругтары эксплуататорлыҡ режимен нығытыуға һәм хәрби әҙерләнеүҙәргә ғәйәт зур средстволар тоткан ваҡытта, Советтар Союзында тыныс төҙөлөштең бөйөк пландары тормошҡа ашырыла, тип билдәләй.

«Яңы совет заемы, — тип яҙа Англия газетаһы «Дейли уоркер»,—СССР-ҙың һуғыш менән ҡыҙыҡһынмауын, уның үҙ ресурстарын бөтә совет халҡының тормош кимәлен тағы ла күберәк күтәрәсәк бейек проекттарҙы тормошҡа ашырыуға юнәлтеүен күрһәтә».

Совет халҡының бөйөк еңеүҙәре милли-онлаған һәм миллионлаған кешеләрҙе тыныслыҡ өсөн изге көрәштә артабан кәсәйтеүгә рухландыралар.

Германияла халыҡтан һорау

Немец халҡының артабанғы яҙмышы өсөн мөһим мәсьәләләр буйынса: «Германияның ремилитаризацияларға ҡаршы һәм 1951 йылда Германия менән тыныслыҡ договорын төҙөү өсөн һеҙ сығыш яһайһығыҙмы» тигән мәсьәлә буйынса халҡтың тауыш биреүе өсөн Германияла киң йәйелдерелгән хәрәкәт халҡтарҙың тыныслыҡ өсөн көрәшенең ҡушылыуға өлөшө булып тора.

Англияның оккупация зонаһында, Эссенда халыҡтан һорау үткәреү буйынса үҙәк комитетә төҙөлгәндән һуң тик бер ай ваҡыт үтте. Был комитеттең ремилитаризацияларға ҡаршы һәм тыныслыҡ договоры төҙөү өсөн плебисцит үткәреүгә сығыусы мәрәкәләте Көнбайыш Германия халҡының иң киң кругтарының хәрәкәт итеү программаһына әйләнде. Германия демократик республикаһының хөкүмәте, халыҡ палатаһы һәм демократик Германия милли фронтының милли советә был мәрәкәләткә ҡушылды. Шулай итеп, халыҡтан һорау өсөн хәрәкәт бөтә немец халҡының берҙәм хәрәкәтенә әйләнде.

«Германия демократик республикаһының граждандары һәм Көнбайыш Германияла әленән-әле арта барған һандағы намыҫлы патриоттар һәм тыныслыҡ өсөн көрәшселәр, — тип әйтелә Германия демократик республикаһы хөкүмәтенең нотәһе Сталингә ебәргән телеграммаһында,— Көнбайыш Германияны ремилитаризацияларға ҡаршы, 1951 йылда тыныслыҡ договорын төҙәү өсөн һәм берҙәм, демократик, тыныслыҡ һәйкәле һәм бойондороклo Германияны төҙәү өсөн ҡырҡа көрәш башланылар».

Был көрәш Америка-Англия һуғыш тоҡандырыусыларына һәм уларҙың Бондағы агентураһына серьез удар яһай. Көнбайыш Германияны милитаризацияларҙы, төрлө өрәҙәрҙән йыйналған фашистәрҙең реваншистик настроениеларын файҙаланыу — Төньяк атлантик блоктың илдәрә итеүселәренең төп ставкаһы. Эйзенхауэрҙәрен Көнбайыш Германияла инспекцион сәйәхәте; «Шуман планында» Көнбайыш Германияға бирелгән махсус урын; Боннағы «хөкүмәтен» күптән түгел «тулы хоҡуҡлы член» сифатында Европа Советенә ҡабул итеү — былардың бөтәһе лә Германияның көнбайыш өлөшөн агрессив Төньяҡ атлантик блокҡа ылыктырыуҙың кәсәһә барыуын күрһәтә.

Ләкин, халыҡтан һорау өсөн, бөтә Германияны берҙәм, демократик, тыныслыҡ һәйкәүсе государство итеп үҙгәртеп ҡороу өсөн үҫә барған хәрәкәт бөтә был өмөткәс планларҙың тыныслыҡҡа һәм тыныс демократик нигеҙҙә берләшеүгә ынтылыуҫы немец халҡының күпселегенең теләгенә ҡаршы төҙәлеүен тағы ла бер тапҡыр билдәләй.

Көнбайыш Германияның идара итеүселәре халыҡтан һорауҙы тыйғандар. Боин «хөкүмәтенең» эске эштәр министре тип аталған Лер, халыҡтың тауыш биреүен талап итеүсе демократик ойоштороусы тыйыу алдында мин һәм минең полиция отрядтәрем туҡталып ҡалмаясаҡтар, тип белдергән. Америка оккупацион властәренең ризалығында төрлө политик партиялар һәм группалар вывескаһы менән йәшеренгән фашистик штурмовой отрядтәрҙең хәрәкәт итеүе өсөн әҙерлек башланды.

Халыҡтан һорауҙы тыйыу — көнбайыш оккупацион властәрҙең һәм уларҙың Бондағы агентураһының ҡурҡыуының һәм ҡотороноуының күренеше ул. Ләкин ҡурҡытыуҙар һәм провокациялар халыҡ хәрәкәтен туҡтата алманылар.

«Аденауэр һәм Шумахер, милләткә ҡыянат итеп, халыҡтың дөйөм фекер белдереүен баҫтырырға теләйҙәр, — тип әйтелә демократик Германия милли фронтының милли советә тарафынан ҡабул ителгән резолюцияла. — Халыҡтан һорауҙы тыйыу, улар үҙҙәренең хыянатсыл хәрби политикаһын тормошҡа ашырырға теләйҙәр. Улар диктаторлыҡ саралар ҡулланалар»...

Ләкин Аденауэр һәм уның компанияһы был тапҡыр ҙа яңылыштылар. Көнбайыш Германия халҡы Боин идара итеүселәренең провокацион бойороғон дөйөм протест менән ҡаршыланы. Күп һандағы митингеларҙә, йыйылыштарҙа протест тауыштары яңғырапы. «Беҙ үҙ хоҡуҡтарыбыҙҙы асыктан-асык бозоуға буйһонорға уйламайбыҙ», — тип белдереҙеләр Оберхаузен ҡалаһындағы митингела ҡатнашыусылар. «Германияны ремилитаризацияларға ҡаршы көрәште беҙ еңеү менән тамамларға тантаналы һүҙ бирәбеҙ», — тип яҙалар Харке ҡалаһының халҡы Боин «хөкүмәтенә» яҙған хатта.

Халыҡтан һорау үткәреү буйынса үҙәк комитет Көнбайыш Германия халҡына халыҡтан һорауҙы үткәреү тураһындағы талапты яҡларға сакырып мөрәжәғәт итте. Урындағы комитеттар был сакырыуҙы күтәреп алдылар, һәм ремилитаризацияларҙы һәм тыныслыҡ договоры тураһындағы мәсьәлә буйынса Көнбайыш Германияла плебисцит факт булып әүерелде.

Халыҡтан һорауҙың барышы тураһында Көнбайыш Германияның төрлө райондарынан һәм Берлиндең көнбайыш секторҙарынан алынған беренсе мәғлүмәттәр әһәмиәте яғынан был тарихи хәрәкәттә немец халҡының зур уңышы тураһында һәйләйҙәр.

Көнбайыш Германия халҡының кең массаһы халыҡтан һорау алыуҙа ҡатнашып, зур активлек күрһәтә. Тауыш биреүҙә ҡатнашыусыларҙың зур күпселеге куйылған һорауҙарға ыңғай яуап бирә. Улар Германияны ремилитаризацияларға ҡаршы һәм 1951 йылда Германия менән тыныслыҡ договорын төҙәү өсөн сығыш яһайҙар.

Көнбайыш Германияла башланған халыҡтан һорау алыуҙың политик әһәмиәтә һис шикһеҙ биҡ зур. Ул тыныслыҡ өсөн көрәштә Көнбайыш Германия халҡының иң төрлө ҡатламдарын туплауға булышлыҡ итә, хәсәтсән массаларҙың берҙәмлеген нығыта, бөтә халҡты берҙәм милли хәрәкәткә берләштерә.

Америка-Англия империалистәре немец халҡын таркатырға ынтылдылар. Ләкин тыныслыҡҡа һәм берҙәмлеккә ихтыярлы халҡ был таркатыуҙы бөтөрө.

Германия демократик республикаһы территорияһында халыҡтан һорай башлау 3 июнгә билдәләнелгән. Шулай итеп, яҡын аҙналарҙа ремилитаризация һәм тыныслыҡ договоры тураһындағы мәсьәлә буйынса плебисцит бөтә Германияла йәйелдереләсәк.

Шулай итеп, немец халҡы тыныслыҡ һөйөүсе халыҡтарҙың дөйөм эшенә зур вклад индерәсәк. Германияның көнбайыш өлөшөн үҙ авантюраларының ҡоралына әүерелдерергә уйлаусы һуғыш тоҡандырыусыларға немец халҡы ҡырҡа отпор бирергә әҙер тороуын бөтә донъяға ишетелерлек итеп белдерәсәк.

В. Линецкий.

Шахмат буйынса донъяла беренселек өсөн матч донъя чемпионы Ботвинниктең еңеүе менән тамамланды.

Һүрәттә: (һулда) — шахмат буйынса донъя чемпионы М. Ботвинник һәм (уңда) — матчта ҡатнашыусы Д. Бронштейн уйын ваҡытында.

Н. Киреев фотоһы. (ТАСС фотохроникаһы).

Шахмат буйынса донъяла беренселек өсөн

Ботвинник донъя чемпионы исемен һаҡлап ҡалды

11 майҙа Чайковский исемендәге концерт залында Ботвинник — Бронштейн матчының һуңғы 24-се партияһы уйналды. Был осрашыуға ҡаршы яҡтарҙың икеһе лә берҙәй үк һандағы очколар менән килделәр. Донъяла беренселек өсөн көрәш тарихында бындай кәсәргәнешле хәлдең булғаны юҡ ине әле.

Ботвинникҡа донъя чемпионының почетлы исемен һаҡлап ҡалыу өсөн ярыш шарттары буйынса ничә һәм ҙә етә ине. Ҡытар менән уйнаусы Бронштейнға был исемде яулап алыу өсөн оторға кәрәк ине.

Ботвинник ҡытарҙың сағыуын ҡыйыу ҡабул итте һәм славян яҡлауында үҙ исеме менән атап йөрөтөлгән системаны һайлап алды. Был вариант — хәҙерге заман шахмат теорияһында иң ҡатмарлы һәм кәсәргәнешле вариант ул. 6-сы йөрөүҙә Бронштейн Ботвинник системаһының төп дауамынан тайпылды; 4-се йөрөштән һуң ҡытар пешка ҡорбан ителәр, шуның менән ҡараларҙы уйын үҫешендә уҙып киттеләр.

Ҡытарҙың атакаһы дәһшәтле үҫә барҙы; Ботвинник, артық пешканы һаҡлаған хәлдә, һалҡын ҡанлылық менән үҙ позицияһын яҡлауҙы дауам итте. Тегеһе лә һәм быныһы ла уйлау өсөн күп ваҡыт уҙҙырыуҙы талап итте. Шуны әйтеүҙә етә, Ботвинник 6-сы йөрөштә 23 минут, ә Бронштейн 15-се йөрөштә—40 минут уйланы.

19-сы йөрөштә кәсәргәнеш кәсәйҙе. Ҡытарҙың уңышһыҙ йөрөүенә яуап итеп, Ботвинник слон өсөн ладьяны ваҡытлы ҡорбан итте. Унан һуң ҡаралар сифат яғынан оттолар һәм атакалаусы төп фигураларҙы алмашыу айҡанлы ҡытарҙың инициативаһы бөттө.

22-се йөрөштә һәр ике ҡытың да пешканан башҡа, берәр ферзе, ладья, слон һәм аты ҡалды. Ботвинниктең артық пешкаһы бар ине һәм артабан алышыу һәм ябайлаштырыуҙар ҡотолғоһоҙ ине. Ҡараларҙың өстөнлөгө күренеп торо ине, һәм ошо моменттә Бронштейн Ботвинниктең тәҡдиме буйынса ничьеға риза булды.

Шулай итеп, донъя чемпионы Ботвинник менән был исемгә дәғүә итеүсе Бронштейн араһында шахмат буйынса донъяла беренселек өсөн матч 12 : 12 иҫәбе менән ничьеә булып тамамланды. Матч шарттары буйынса донъя чемпионы Ботвинник үҙ исемен һаҡлап ҡалды.

(ТАСС).

Тамамланған матч тураһында донъя чемпионы М. Ботвинник

Матч тамамланғандан һуң матбуғат вәкилдәре менән беседала шахмат буйынса донъя чемпионы М. Ботвинник былай тип белдерҙе:

— Тамамланған матчтың ғүмүл үҙенсәлеге шунда: унда ҡатнашыусыларҙың икеһе лә — СССР граждандары. Мин ярыштың спортив һөҙөмтәләре менән, ғәрсә байтаҡ яҡшыраҡ уйнай алырлығым булһа ла, ҡәнәғәтмен.

Гроссмейстер Бронштейндең уйнауы иң юғары танылыуға лайыҡлы. Бронштейн —яҡшы практик. Ул партияны биҡ яҡшы башлай һәм был уға шунда уҡ инициативаны алыуға мөмкинлек бирә. Партияның аҙағын Бронштейн йомшағыраҡ уйнай.

Мин был матчта үҙемдең иң яҡшы партиям итеп 12-се партияны иҫәпләйем. Ауыр хәлдә мин еңеүгә өлгәшә алдым.

Минең ижади планларым нимәйҙәр?

Мин матчтың партияларын өнтеклән анализларға теләйем. Ял иткәндән һуң осрашыуҙарға тағы ла әҙерләнәсәкмен. Шахмат буйынса Советтар Союзында беренселек өсөн турнирға ҡатнашырмын, тип ышанам.

(ТАСС).

Исландия посланниге Х. Брием әфәндене В. А. Зориндең ҡабул итеүе

Исландияның СССР-ҙағы Ғәҙәттән Тыш Посланниге һәм Тулы Хоҡуҡлы Министре Х. Брием әфәнде СССР Верховный Совете Президиумы Председателенә үҙенең ышаныс грамоталарын тапшырыу алдынан ошо айҡанлы 11 майҙа уны СССР Сит Ил Эштәре Министренең Урынбаҫары В. А. Зорин ҡабул итте.

(ТАСС).

353 мең һум отош түләнде

Заем облигациялары тотоуселарҙың отоштарын тиклереү Өфө ҡалаһы Кировский районындағы 61-се номерле Үҙәк Банк кассаһында ойоштороулыҡ менән барҙа.

Был касса СССР халыҡ хужалығын аяҡҡа баҫтырыу һәм үҫтереүҙең иминлекле государство заемының һуңғы отоштар тиражы буйынса ике көн эсенә 353 мең һум отош аҡсаһы түләне. Шуға ярашлы рәүештә ике кеше унар мең һум, бер кеше биш мең һум отто.

Пландан тыш 200 центнер һөт тапшырылды

Стәрлетамаҡ оранжереялыҡ совхозы государствоға һөт тапшырыуҙың беренсе квартал планын 28 мартта үк 130 процентҡа үтәне. Совхоздың малсылыҡ бригадаһы, апрель айы заданиеһын 1 апрелгә үтәп, государствоға пландан тыш 200 центнер һөт тапшырҙылар.

Һыйыр һауыусы В. Кононова, В. Алуткина, К. Доброва өлгәштәр һыйырҙарынан һөт һауып алыуҙың көнәлек нормаһын 170—190 процентҡа үтәйҙәр.

Н. Ширяев.

ҠЫҪҠА ХӘБӘРҘӘР

Баймаҡ. Сибай МТС-ы директорының механизаторҙар кәңәшмәләре әҙерләүҙе ауыл итибар бирә. МТС былтыр 12 тракторист, быйыл 18 тракторист әҙерләп ҡарҙы. Хәҙер был трактористар ошо МТС хеҙмәтләндергән колхоздарҙа Иван Бровка өлгәһендә эшләйҙәр.

Б. Дияров.

* * *

Күптән түгел Мәкәр район культура йорто бинаһында «Уҡытыусылар көнө» үткәрелде. Унда 400-гә яҡын уҡытыусы катнашты. Бында район мәғариф бүлеге мөдире ниткән Ямадетдинов «Уҡыу йылын уңышлы тамамлау өсөн» тигән темаға доклад менән сығыш яһаны. Бынан һуң уҡытыусылар үҙҙәренең эш тәжрибәләре менән уртаҡлаштылар.

З. Мифтахов.

* * *

Сәкмәғош районы Рәжәп урта мәктәбе уҡытыусылары үткән йыл уҡытырының йәш ағастарҙы тәрбиәләүҙе ойоштороулы. Быйыл тағы ла 250 төп ағас уҡытырҙы. Хәҙер мәктәптең емеш-еләк баксаһы майҙаны 1,5 гектарға етәкерелде. Бында алма, ҡарағат, ҡурай еләге, крыжовник ағастары үҫтерелә.

М. Ғәлиев.

* * *

Мәсетле. Оло Ика урта мәктәп уҡытыусылары ағас ултыртыу буйынса 10 көнлеккә тапшырып, мәктәп эргәһендәге баҫаға 1000 төп ағас ултыртҡандар. Улар был баҫаға 3000-дән артық ағас ултыртаһа. Үҙған йылдарҙа ултыртылған ағастарҙың 95 процентә үҫте. Ағастарҙы тәрбиәләүҙе балалар үҙ өҫтәренә алған.

Ф. Ғәлимов.

* * *

Кырмыҫҡалы. Фрунзе исемендәге колхоз члендәре үҙҙәренең көсө менән яңы тирмән төҙөп, уны 20 апрелдә эксплуатацияға тапшырҙылар. Тирмән ҡиғатенең көсө менән эшләй.

Н. Фәткуллина.

* * *

Красноусол. Ғафури исемендәге колхозда ирекле спорт обществоһы «Колхозник»тең физкультура советә төҙөлдө. Унда был обществоның 26 члены бар.

Х. Кадиров.

Редактор Ғ. Ғ. ҒАФАРОВ.

КОРЕЯЛАҒЫ ВАҠИҒАЛАР

Халыҡ армияһы баш командованиеһенең белдереүе

ПХЕНЬЯН, 11 май. (ТАСС). Корея халыҡ-демократик республикаһы Халыҡ армияһының баш командованиеһе 11 майҙа, көнсығыш һәм көнбайыш фронттарҙа Халыҡ армияһының частәре Ҡытай добровольецтәре менән үҙ-ара тығыҙ хәрәкәт итеп, айырым участкаларҙа дошмандың контратакаларын уңышлы кире ҡаҡтылар һәм ҡаҙаныш ҡаҫта һәм техникала уға зур юғалтыуҙар яһанылар, тип хәбәр итте.

Үҙәк фронттта айырыуса үҙгәрештәр булманы.

Америка ғәскәрҙәренең Исландияны оккупациялауҙарына ҡарата

СТОКГОЛЬМ, 11 май. (ТАСС). «Ню даг» газетаһы Америка ғәскәрҙәренең Исландияны оккупациялауҙары тураһындағы хәбәргә баш мәҡәләлә аңлатмалар бирә, былай тип яҙа: «Исландияға ҡарата АҠШ хөкүмәте тарафынан яһалған ғәйәт айҡанлы беҙҙең үҙ плебеҙҙә серьез ҡурҡыныс тыуҙы. Американың атом бомбалары базаһы беҙҙең сиктәребеҙҙән биҡ аҙ ғына алыҫлыҡта урындаштырылған... Кореялағы һуғышты башлаусыларҙы һәләкәткә кәтә. Хәҙер улар үҙҙәренең ҡанлы, ләкин үҙҙәре өсөн файҙалы эш өсөн яңы урындар эҙләйҙәр. Швеция туранантура ҡурҡыныслыҡ зонаһында тора».

«Беҙҙән бигерәк тә яҡын ерҙә бәләкәй тыныс халыҡ яһаған был һөжүм, — тип йомғаҡлай газета, — һуғыш тоҡандырыусыларға ҡаршы көрәште тағы ла көсәйтеүҙе тыуҙырырға тейеш. Хәҙер тыныслыҡ өсөн көрәште һәр бер көн һәм һәр бер сәғәт кимәтле».

Тыныслыҡты яҡлаусыларҙың Икенсе Бөтә Индия съезының асылыуы

ДЕЛИ, 11 май. (ТАСС). Бомбейҙан хәбәр итеүҙәренә ҡарағанда, унда 11 майҙа тыныслыҡты яҡлаусыларҙың Икенсе Бөтә Индия съезы асылған.

СССР Азыҡ промышленносе министерствоһы, ГЛАВВИТАМИНПРОМ

СӘЛӘМӘТЛЕКТЕ ҺАҠЛАУ ӨСӨН

ВИТАМИНДӘРҘЕ ҺӘМ ПОЛИВИТАМИНДӘРҘЕ

РЕГУЛЯР ФАЙҘАЛАНЫҒЫҘ.

ВИТАМИНДӘР сәләмәтлекте нығытыуға булышлыҡ итәләр, йоғошло ауырыуҙарға организмдың ҡаршы тороуын көсәйтәләр һәм эшкә һәләтлелекте күтәрәләр.

ВИТАМИНДӘР бала нормаль үҫһен өсөн ауырлы катындарға, шулай уҡ бала имеҙеүсе әсәләргә кәрәк.

ВИТАМИНДӘР, бигрәк тә төньякта йәшәүселәргә, спортсмендәргә, көсөргәнешле физик йәки акыл хеҙмәте менән шөғөлләнеүсе кешеләргә кәрәк.

Витаминдәрҙе һәм поливитаминдәрҙе (А, B_1, B_2, С, Д һәм РР витаминдәре менән) Башкортостандың бөтә аптекаларынан, диәтмагазиндәренән һатып алығыҙ. Витаминдәрҙе ҡулланыу нормаһы этикеткаларҙа күрһәтелгән.

Күпләп алыу өсөн заҡаздарҙы түбәндәге адресҡа ебәрегеҙ: Өфө ҡалаһы, Хоҙайбирҙин урамы, 28, Витамин заводы.

Редакцияның адресы: Өфө ҡалаһы, Карл Маркс урамы, 25. Телефон номерҙәре: редактор урынбаҫары — 2-83-87, секретариат — 2-78 48, партия тормошо һәм пропаганда бүлектәре — 2-72-26, ауыл хужалығы һәм промышленность бүлектәре — 2-86-29, совет төҙөлөшө һәм информация бүлектәре — 2-80-49, хеҙмәтсәндәр хаттары, культура һәм тормош бүлектәре — 2-90-22.

НО 2479 Өлкә газеталар издательствоһы типографияһы, Тиражы 25 000

Бөтә илдәрҙең пролетарҙәре, берләшегеҙ!

32-се ЙЫЛ СЫҒА.

Кызыл Башкортостан

ВКП(б)-ның Башҡортостан Өлкә һәм Өфө ҡала комитеттары, Башҡорт АССР-ы Верховный Советы һәм хеҙмәтсәндәр депутаттарының Өфө ҡала Советы органы.

№ 94 (8811)
1951 йыл
15
МАЙ
шишәмбе

хаҡы 20 тин.

БӨГӨНГӨ НОМЕРҘӘ:

БӨЙӨК КОММУНИЗМ ТӨҘӨҮ ЭШЕНӘ!

Ф. Саттаров. — Тормошобоҙ тағы ла матурыраҡ булыр (1-се бит).

БАҪЫУ ЭШТӘРЕ КӨНДӘЛЕГЕ (1-се бит).

СОВЕТТӘР СОЮЗЫНДА (1-се бит).

С. Ежова. — В. И. Лениндың Үҙәк музейе (2-се бит).

ПАРТИЯ ТОРМОШО. — Т. Әмиров. — Колхоздарға етәкселекте артабан яҡшыртыу өсөн (2-се бит).

С. Макарский. — Коммунистар яҙғы сәсеүҙә юғары хеҙмәт әлгәләре күрһәтәләр (2-се бит).

Р. Мәҙәрисов. — Йәштәрҙе политик тәрбиәләү эшенә иғтибарҙы көсәйтәйек! (2-се бит).

СОЦИАЛИСТИК ЯРЫШ ПӨКЛӘМӘЛӘРЕН ҮТӘҮ ӨСӨН КӨРӘШТӘ ХӘЙБУЛЛА, БАЙМАҠ, ӘБЙӘЛИЛ ҺӘМ ЙОМАҒУЖА РАЙОНДАРЫНЫҢ КОЛХОЗСЫЛАРЫ БЕЙЕК ЭШЛӘГЕҘ! Х. Әхмәтов. — Коммунистар өлөүҙә ойоштороусылар (3-се бит).

Ф. Кирханов. — Юғары уроҗай өсөн көрәштә (3-се бит).

С. Ғәбитов. — Баймаҡ районы инженерҙарының ҙур оҫтаҙ (3-се бит).

КОММУНИЗМ ТӨҘӨЛӨШТӘРЕНДӘ. Ғ. Ибраһимов. — Баҫҡыслы һыу юлы (3-се бит).

ДУРТ ДЕРЖАВА СИТ ИЛ ЭШТӘРЕ МИНИСТРҘӘРЕ УРЫНБАҪАРҘАРЫНЫҢ ӘҘЕРЛЕК КӘҢӘШМӘҺЕ (4-се бит).

КОРЕЯЛАҒЫ ВАҠИҒАЛАР (4-се бит).

Иртә пар—юғары уроҗайҙың залогы

Большевиктар партияһы, Совет хөкүмәте һәм бөйөк юлбашсыбыҙ иптәш Сталин социалистик ауыл хужалығын артабан үстереү өсөн, колхоз һәм совхоз баҫыуларының уроҗайлылығын күтәреү өсөн бөтә сараларҙы күрәләр. Ошо көндәлек бурыстарҙы үтәргә һәм яҙғы баҫыуҙарына ашламалар индереүҙе ойоштороу, был мәсәлә менән бер үк ваҡытта алып барылырға тейеш. Шул үк ваҡытта пар баҫыуҙарына ашламалар индереүҙе ойоштороу, был мәсәлә тартыу көстәре бүлеп биргәндә үк һәм яҙғы баҫыуҙарҙы ҡыш ваҡытында әҙерләү менән бергә

В. И. ЛЕНИНДЕҢ ҮҘӘК МУЗЕЙЕ

В. И. Ленинден Үҙәк Музейына 15 йыл тулыуға карата.
Мәскәү. Революция майҙанында В. И. Ленин Үҙәк Музейенең бинаһы.

Н. Грановский фотоһы.
(ТАСС фотохроникаһы).

Ептән И. В. Сталинден инициативаһы һәм күрһәтмәһе буйынса 1936 йылдың 15 майында Мәскәүҙә В. И. Ленинден Үҙәк Музейе — бөтә донъя хеҙмәтсәндәренең бөйөк юлбашсыһына ҙур һөйкәл асылыуына бөгөн 15 йыл тулды.

Музейҙең бай материалдары коммунистар партияһының ойоштороусыһы һәм бөйөк юлбашсыһы — донъяла беренсе Совет государствоһын төҙөүсе — Владимир Ильич Ленинден тормошон һәм эшмәкәрлеген сағылдыра.

Музей — ленинизм идеяларын пропагандалауҙың ин ҙур үҙәктәренең береһе, большевиктар партияһының геройык тарихын өйрәнеүгә ярҙам итеүсе бөтә халык мәктәбе ул. Ул Советтар Союзы халыктарының һәм бөтә прогрессив кешелек донъяһының ғайәт ҙур һөйөүе менән файҙалана. 15 йыл эсенҙә музейҙе 11 миллион самаһы кеше булған.

Музейҙың 22 залына 7 меңә яҡын документ ҡуйылған. Бында В. И. Ленин менән Н. В. Сталинден һирәк осрай торған ҡулъяҙмалары, уларҙың хеҙмәттәренең беренсе баҫмалары, В. И. Ленинден шәхси әйберҙәре йыйылған.

Музейҙың күп һанлы документтарҙе хеҙмәтсәндәрҙең ике бөйөк юлбашсыһының — Ленин менән Сталинден ҡуҫлығын сағылдыралар.

Беренсе залға йыйылған экспонаттар Владимир Ильичтең балалыҡ һәм йәшлек йылдары, уның марксист булып формалашыуы тураһында һөйләйҙәр. Беҙ бында Ленинден мәктәп йылдарында уҡыған китаптарын күрәбеҙ. ...Бында уҡ йәш Ленинға Сембер гимназияһын тамамлағас бирелгән алтын медаль ҡуйылған.

Художник Александровскийҙың һүрәтендә Ленинден Ҡазандағы студенттар сходында ҡатнашыуы сағылдырылған, бының өсөн Ленин ҡулға алынған һәм Кокушкино ауылына һөргөнгә ебәрелгән.

Беренсе зал В. И. Ленинден «Крәҫтиәндәр торошонда яңы хуҡалыҡ хәрәкәте» тигән теоретик хеҙмәтенең ҡулъяҙмаһы менән тамамлана.

Экспозиция материалдарында Ленин менән Сталинден марксистик партияны, яңы типтағы партияны төҙөү өсөн көрәште күрһәтелгән. Бынлай партияһан башҡа пролетариат диктатураһы өсөн, социализм өсөн көрәштә еңеү мөмкин түгел ине. Народниктар Россияла марксистик партияны төҙөү юлында төткарлыҡ булып торҙолар. Марксизмдың дошманы булған народниктар рус пролетариатының алдынғы ролен күмәҫләр һәм аңламаныслар. Народниктарҙе тар-мар итөргә көрәк ине һәм В. И. Ленин быны үҙенең «Нимә ул «халыҡ дуҫтары» һәм улар социал-демократтарға ҡаршы нисек һуғышалар?» тигән башлама рәүештә гектографта баҫылған хеҙмәтендә мастерҙарса башҡарҙы. Уның төп данаһы музейға ҡуйылған. Бында уҡ В. И. Ленинден «Россияла капитализмдың үҫеүе» тигән, народниктарҙе иҙеү ягынан тар-мар итеүҙе тамамлаған китабының беренсе баҫмаһының төп данаһы һаҡлана.

Музейға И. В. Сталинден революцион эшмәкәрлегенең башланыуын характерлаусы материалдар йыйылған. Фотокүсермәр һәм документтар Кавказда ептән Сталин башҡарған ҙур революцион эш тураһында һөйләйҙәр.

Ленинға «Искра»ның 1900 йылдың декабрендә баҫылып сыҡҡан беренсе номеренең төп данаһы ҙур ҡыҙыҡһыныу тыуҙыра. Музейҙа «Искра»нан һуңа Россияла ин яҡты марксистик газета — ептән Сталин тарафынан Кавказда ойоштороған «Брдзола» газетаһы күрһәтелгән.

Тыныҫ хеҙмәттәшлек итеп, Ленин менән Сталин большевиктар партияһының идеологик, ойоштороу, тактик һәм теоретик нигеҙҙәрен эшләнеләр, уны хеҙмәтсәнләрҙе азат итеү өсөн ҡаты көрәлтәргә әҙерләнеләр.

Большевиктар партияһының идеологик нигеҙҙәрен Ленин «Ни эшләргә?» тигән китабында эшләне, уның төп данаһын Музейҙа күрергә мөмкин. Бында уҡ ептән Сталинден «Ҡыҫҡаса партиялағы фекер айырымлыҡтары тураһында» һәм «Социал-демократка яуап» тигән ҡүҙәл хеҙмәттәре ҡуйылған.

Музейҙа В. И. Ленинден «Бер аҙым алға, ике аҙым артҡа» тигән хеҙмәтенең беренсе данаһы бар, был хеҙмәттә беҙҙең партиябыҙҙың ойоштороу нигеҙҙәре эшләнеген. Ептән Сталинден Музейға ҡуйылған «Пролетарийҙәр синыфы һәм пролетарийҙәр партияһы» тигән хеҙмәте ошо уҡ мәсьәләгә арналған.

Күп һанлы материалдарҙа Ленин менән Сталинден Россияла меньшевиктарға һәм халҡ-ара аренала оппортунистарға ҡаршы көрәштәре күрһәтелгән.

Музей залдарының береһендә Музейҙа булыусыларҙың иғтибарын ике бөйөк юлбашсының — Ленин менән Сталинден күрешеү танышыуҙарын һүрәтләүсе художник Моравовтың картинаһы йәлеп итә. Был 1905 йылдың декабрендә партияның Таммерфорс конференцияһында булды.

Ленин менән Сталин Столыпин реакцияһы йылдарында, ҡаты террор йылдарында, партияның көстәрен йыйнай һәм туплай барып, бөтә антипартийный ағымдарға ҡаршы нығыҡмалы көрәштеләр. 1912 йылда Прага конференцияһында большевиктар үҙ-аллы пролетар партияға — яңы типтағы партияға ойоштолар.

Пеҙерләгән документтар, фотографиялар һәм башҡа материалдар тарихи көндәрҙе — партия, Ленин менән Сталин көс туплаған, уларҙы социалистик революцияның еңеүе, донъяла беренсе Совет Социалистик государствоһын төҙөү өсөн көрәшкә туплаған көндәрҙе күҙ алдына баҫтыралар.

Музейҙа булыусылар Ленинден ҡулъяҙмаларын — партиябыҙ Үҙәк Комитетенең 1917 йыл 10 октябрендәге ултырышында ҡабул ителгән ҡораллы восстание тураһындағы тарихи резолюцияны һәм Совет государствоһының төҙөлөүе тураһында бөтә донъяға хәбәр итеүсе «Россия гражҙандарына» мөрәжәәтте ҙур туҡынланыу менән ҡарайҙар.

Бында И. В. Сталин тарафынан яҙылған «Россия халҡтарының хоҡуҡтар декларацияһы». Уға хеҙмәтсәндәрҙең ике бөйөк юлбашсыһы — Ленин менән Сталин ҡул ҡуйған. Был — милли дошманлыҡ политикаһын бөтөрөүсе һәм Россия халҡтарының тин хоҡуҡлылығын һәм үҙ-ара ышаныуын урынлаштырыусы ғайәт ҙур әһәмиәтле документ.

Музейҙа гражҙандар һуғышы һәм сит ил интервенцияһы йылдарында, шулай уҡ халҡ хуҡалығын ҡалҡҡа баҫтырыу һәм тәҙөү йылдарында Ленин менән Сталинден бергәлән эшләүҙәрен асыҡ характерлаусы күп һанлы материалдар күрһәтелгән.

1919 йылда Ленин халҡты революцион эшләргә сақырҙы. Был сақырыуға хеҙмәтсәндәр коммунистик субботниктар ойоштороу менән яуап бирҙеләр. Ленин субботниктарҙы хеҙмәткә яңы мәнәсәбәттә, яңы, коммунистик көролоштоң яралығын күрҙе. Был айҡанлы ул «Бөйөк башланғыс» тигән ҡүҙәл хеҙмәтен яҙҙы, уның беренсе баҫмаһы Музейға ҡуйылған.

Большевиктар партияһының бөйөк эше еңеүенә Владимир Ильичтең нығлы ышаныуы, уның тимерҙәй ихтыяры һәм гигант энергияһы хеҙмәтсән массаларҙы еңелмәҫ һәм ҡаҡшамаҫ көс итеп туплаҙы. Интервенттар һәм улар ярҙам иткән эске контрреволюция көстәре тар-мар ителде. Илебеҙ тыныс хуҡалыҡ төҙөлөше менән шөғөлләнеү мөмкинлеген алды.

Ленин менән Сталин, тыныҫ хеҙмәттәшлек итеп, ГОЭЛРО планын — бөтә халҡ хуҡалығын ҡәҙәртеп ҡороуҙың нигеҙҙәрен эшләнеләр. Был ҡүҙәл план айҡанлы Владимир Ильичҡа иптәш Сталин хатының ҡулъяҙмаһы музейға экспонат итеп ҡуйылған.

Ленин менән Сталин яңы экономик политиканың нигеҙҙәрен бергәлән эшләнеләр һәм уны тормошҡа ашырыу өсөн титаник көрәш алып барҙылар.

1922 йылдың ноябрендә Мәскәү Советә пленумында яһаған сығышында В. И. Ленин: «НЭП Россияһынан социалистик Россия буласаҡ» тип белдерҙе. Был алдан күреп әйткән һүҙҙәр бөйөк Сталин етәкселегендә тормошҡа ашырылды. Беҙҙең илебеҙҙә социализм төҙөлдө, һәм Советтар Союзының халҡтары уңышлы рәүештә коммунизмға баралар.

Музейға В. И. Ленинден һуңғы хеҙмәттәре баҫылып сыҡҡан «Правда» газетаһы номерҙәре ҡуйылған. Владимир Ильич был хеҙмәттәрендә Совет государствоһы тарафынан эшләнгән эштәргә йомғаҡ яһаны һәм артабан социализм төҙөү планын билдәләне.

Совет власенең беренсе декретенән — ярашыу тураһындағы декреттан башлап бик күп һандағы документтар Ленин менән Сталинден тыныслыҡ өсөн, халҡтар араһында хеҙмәттәшлек өсөн көрәшеүҙәре тураһында һөйләйҙәр.

Ленин, Америка империализме башҡа халҡтарҙың эшенә һәр ваҡыт тығылып килде һәм тығыла, тип бик нык итеп әйтте, уның йыртҡыс йөҙөн, уның юлбаҫарлыҡ һәм агрессив юлын күрһәтте.

Музей экспозицияһының материалдарында һәм документтарында йәш совет республикаһына ҡаршы хәрби интервенцияны ойоштороусы һәм рухландырыусы булыу яғынан Америка империализмының роле асыҡ күрһәтелгән.

В. И. Ленин үҙенең сығыштарында, хаттарында һәм беседаларында бөтә донъяға хакимлек итеүгә, Азияны һәм Европаны колонкаға төшөрөүгә ынтылыусы Америка империализмының йыртҡыс, юлбаҫарлыҡ характерын бер нисә тапҡыр билдәләп үтте. Был документтарҙың бөтәһе лә Музей экспозицияһында бар.

Бынан 30 йылдан артыҡ әлек әйтелгән ленинсе һүҙҙәр хәҙерге халҡ-ара обстановка менән раҫлана, хәҙер Америка-Англия империалистәре, бөтә донъяға хакимлек итеүгә ынтылып, тыныслыҡ һөйөүсе Корея халҡына ҡаршы ҡанлы агрессия башланылар.

В. И. Ленин Музейҙе ҡәҙәтләп тыш популярлек һәм совет халҡының һөйөүе менән файҙалана, һәм Тыуған илебеҙҙең алыҫ ситтәрендә лә уны беләләр. Ленин — Сталинден бәйөк идеалдары Тыуған ил хаҡына, коммунизм төҙөү хаҡына беҙҙең халҡыбыҙҙы геройык подвигтарға һәм фиҙакәр хеҙмәткә рухландыра.

С. Ежова,
В. И. Ленин Үҙәк Музейенең өлкән фәнни сотрудниге.

ПАРТИЯ ТОРМОШО

Колхоздарға етәкселекте артабан яҡшыртыу өсөн

Ауыл хуҡалығы артелдәрен әҙерләтеү һөҙөмтәһендә уларҙың артабанғы үҫеүҙе үҫеше өсөн киң перспективалар асылды һәм ауылдағы партия-политик эш практикаһында бик күп яңылыҡтар барлыҡҡа килде. Колхоз партия ойошмаларының роле күтәрелде, улар һан һәм сифат яғынан нығынылар.

Хәҙер Учалы районының һәр бер колхоз партия ойошмаһында 15-тән алып 38-гә тиклем коммунист иҫәпләнә. Колхоз партия ойошмаларының ҙурайыуы бригадаларҙа, малсылыҡ фермаларында партия группалары төҙөргә, колхозсылар араһында массовый-политик эште яҡшыртырға, производствоның хәл иткес участкаларында коммунистарҙың көсөн дөрөҫ урыплаштырырға мөмкинлек бирҙе.

Миҫал өсөн «Прәндек» колхозының партия ойошмаһын алырға мөмкин. Ул 30 коммунисте берләштерә. Шуларҙан 25 коммунист бригадирҙәр, малсылыҡ фермаларының мөдирҙәре, сәсеүселәр, малсылыҡ фермалары работниктәре булып туранан-тура колхоз производствоһында эшләйҙәр. Был колхоздың партия ойошмаһында 4 урында партия группалары ойошторолор.

«Коммунар» колхозы партия ойошмаһындағы 27 коммунистең 15-е эштең айырыуса яуаплы участкаларына беркетелде. Колхоздағы партия-комсомол группаларының береһе 2 коммунистан һәм 2 комсомолецтан тора. Группаға коммунист иптәш Аллаяров етәкселек итә.

Был группа малсылыҡ работниктәре араһында хәл иткес көс булып тора, колхозсылар алдында ҙур авторитет менән файҙалана. Группа төҙөлгәндән бирле 5 йыйылыш үткәрелде. Йыйылыштарға партияһыҙ актив тә сақырыла. Унда ферма тормошоноң кәңәләк иң мөһим мәсьәләләре тикшерелә. Малсылыҡ работниктәренең үҙ вазифаларын үтәүҙә яуаплылыҡтарын арттырыу, эштең культураһын күтәреү, малдарға тәрбиәне яҡшыртыу һәм башҡа шуның кеүек мәсьәләләр партия-комсомол группаһының иғтибар үҙәгендә тора.

Был партия-комсомол группаһы малсылыҡ работниктәре араһында массовый-политик эш алып бара — лекциялар, докладтар, беседалар үткәрә, боевой листоктар сығара, производство кәңәшмәләре ойоштора. Үткәрелгән саралар малсылыҡ фермаларында эшләүселәрҙең активлеген күтәрә, уларға партия ойошмаһының йоғонтоһон көсәйтә, партия етәкселеген колхоз производствоһына яҡынайта.

Әҙерләтелгән колхоз партия ойошмаларының етәкселегенә яңы кәштәр, әҙерленле коммунистар килделәр. Райком райондың етәксе работниктәренән 50 коммунисте туранан-тура колхоз производствоһына ебәрҙе.

Райком һәм уның бүлектәре колхоз партия ойошмаларына етәкселекте яҡшыртыу маҡсатында бик күп мөһим саралар үткәҙҙәр. Хәҙер райком үҙ аппараты работниктәренең тәге партия ойошмаларын практик ярҙамын көсәйтеү өсөн квартал планы төҙөнө. Был план буйынса эш алып барыу райкомдың һәр бер работнигенә тегә йәки был партия ойошмаһында 10-15-әр көн буйына булып, практик ярҙам күрһәтергә мөмкинлек бирә.

Райком бюроһында колхоз партия ойошмалары секретарҙәренең отчеттарын тыңлау ҙур әһәмиәтлә әйә. Һуңғы ике айҙа райком бюроһы ултырышында төрлө мәсьәләләр буйынса уларҙан артыҡ секретарҙең отчеты тыңланды. Партия ойошмаһы секретарының отчетын бюроға ҡуйырға әҙерләү буйынса был партия ойошмаһының эшен өйрәнеү һәм политик әҙерләү буйынса райком бюроһының ағзаһы, пропагандист Ғәлиәхмәтов Ғәлиәхмәт Ғәлиәкбәр улы менән беседа үткәрҙе.

Районда колхоз партия ойошмаларының эшмәкәрлеген яҡшыртыу, уларҙың эшен даими рәүештә тикшереп тороу, ойоштороу эшен көсәйтеү, партия ойошмаларының эшмәкәрлеген ҡаҙаныштарҙан ҡәнәғәтләнеүҙән, ҡаҙаныштарҙы

СОЦИАЛИСТИК ЯРЫШ ЙӨКЛӘМӘЛӘРЕН ҮТӘҮ ӨСӨН КӨРӘШТӘ ХӘЙБУЛЛА, БАЙМАҠ, ӘБИӘЛИЛ ҺӘМ ЙОМАҒУЖА РАЙОНДАРЫНЫҢ КОЛХОЗСЫЛАРЫ КЕҮЕК ЭШЛӘГЕҘ!

☆☆

Коммунистәр еңеүҙе ойоштороусылар

Йомағужа районының игенселәре 1951 ауыл хужалығы йылында бөртекле һәм техник культураларҙың урожайлылығын арттырыу буйынса күтәренке йөкләмәләр алғайнылар һәм Күгәрсен районы колхозсыларын үҙҙәре менән социалистик ярышҡа сақырғайнылар. Колхозсылар һәм механизаторҙар МТС һәм колхоз партия ойошмалары етәкселегендә алынған йөкләмәләрҙе үтәүгә ҙур көс һалдылар.

Быйылғы яҙғы сәсеү колхоз короло-шонда булып үткән яңы шарттарҙа — ваҡ колхоздарҙы әре ауыл хужалығы артелдәренә эйләндереү шарттарында үткәрелеүен иҫкә алып, партияның район комитеты үҙенең практик эшмәкәрлеген ошо яңы шарттарға юнәлтеп төрлө. Райондағы 23 әрәмәтелгән колхоздың яҙғы сәсеү кампанияһы, 1950 йыл менән сағыштырғанда, 8 процентҡа артып, 26 мең гектар тәшкил итте. Шул иҫәптән, бары тик бойҙай культураһы ғына 13 мең гектар сәселергә тейешле ине.

Райондың колхоздарында һәм совхоздарында яҙғы сәсеүгә әҙерләнеү һәм уны үткәреү тураһындағы мәсьәләләр колхоз һәм МТС коммунистәренең асыҡ йыйылыштарында тикшерелде. Билдәләнгән бурыстарҙы үтәү йәһәнән колхоз производствоһының иң яуаплы участкаларына 220-нән артыҡ коммунист һәм пратик эштә үҙҙәрен булдыҡлы итеп танытыусы йәшләрҙән партияһыҙ большевиктар бүлеккәлде. Колхоз правлениеларе менән бердәмлектә яҙғы сәсеү осорона эш планҙары төҙөлдө, ауыл хужалығы артелдәренә членҙәрҙең дәйәм йыйылыштарында эске тәртип раҫланды.

ВКП(б) райкомы тарафынан ҡуйылған талаптарҙан сығып партияның колхоз һәм МТС тәүге ойошмаларында яҙғы сәсеү осорона политик-массовый эш планҙары төҙөлдө. Уларҙа билдәләнгән сараларҙы үтәүгә 300-ҙән артығыраҡ агитатор йәлеп ителде. Партияның район комитеты агитацион-массовый эште механизаторҙар араһында ойоштороуға айырыуса ҙур иғтибар бирҙе һәм партияның бөтә колхоз һәм МТС тәүге ойошмаларының секретарҙәре был почетлы бурыҫты намыҫ менән үтәйҙәр. «Урал», М. Горький, Хәйбулла исемендәге колхоз партия ойошмаларының был өлкәләге тәжрибәһе иғтибарға лайыҡлы. Уларҙың бөтә эште алдан уйлап төҙөлгән план буйынса алып барыуы. Партияның Хәйбулла исемендәге колхоз тәүге ойошмаһындағы (секретаре Иҫтәш З. Яппаров) бөтә коммунистар ҙа басыуҙа агитатор булып эшләнеләр. Агитатор Иҫтәш Ғәбәйдуллин, башҡа коммунистар көсөк үк, үҙенә йөкмәтелгән порученине айырыуса яратып башҡарҙы. Уны һәр көн басыу станҙарында осратырға мөмкин ине. Ул боевой листоктар сығарыу, политик йәки хужалыҡ темаларына беседалар үҙғарыу, трактористарҙың культура вагондарын йыһазландырыу менән шөғөлләнде. Был колхоз агитаторҙарынан Яппаров, Шәхмәев һәм башҡа Иҫтәштар ҙә партия ойошмаһының ышанысын тулыһынса аҡланылар. Колхоз партия ойошмаларының иғтибары игенселәрҙе юғары урожай үҫтереүҙе төҙөгән планды тормошҡа ашырыуға йүнәлтелде. Ошо көндәрҙә колхоздың яҙғы сәсеү кампанияһы тамамланы. Сәсеү планы 101 процентҡа үтәлде. Хәҙерге ваҡытта райондың бөтә колхоздарында бөртекле культуралар сәсеү дауам иттерелә. Ошонан менән бер рәттән һуңғы культуралар сәсеү, пар һөрөү эштәре алып барыла.

Большевиктар партияһының һәм Совет хөкүмәтенең көндәлек ҙур яҙғы эштәрен ҙур ентекләп ойоштороу, ауыл хужалығы производствоһының иң яуаплы участкаларына 220-нән артыҡ коммунист һәм пратик эштә үҙҙәрен булдыҡлы итеп таныусы йәшләрҙән партияһыҙ большевиктар бүлеккәлде. Колхоз правлениеларе менән бердәмлектә яҙғы сәсеү осорона эш планҙары төҙөлдө, ауыл хужалығы артелдәренә членҙәрҙең дәйәм йыйылыштарында эске тәртип раҫланды.

ВКП(б) райкомы тарафынан ҡуйылған талаптарҙан сығып партияның колхоз һәм МТС тәүге ойошмаларында яҙғы сәсеү осорона политик-массовый эш планҙары төҙөлдө. Уларҙа билдәләнгән сараларҙы үтәүгә 300-ҙән артығыраҡ агитатор йәлеп ителде. Партияның район комитеты агитацион-массовый эште механизаторҙар араһында ойоштороуға айырыуса ҙур иғтибар бирҙе һәм партияның бөтә колхоз һәм МТС тәүге ойошмаларының секретарҙәре был почетлы бурыҫты намыҫ менән үтәнеләр. «Урал», М. Горький, Хәйбулла исемендәге колхоз партия ойошмаларының был өлкәләге тәжрибәһе иғтибарға лайыҡлы. Уларҙың бөтә эште алдан уйлап төҙөлгән план буйынса алып барыуы. Партияның Хәйбулла исемендәге колхоз тәүге ойошмаһындағы (секретаре Иҫтәш З. Яппаров) бөтә коммунистар ҙа басыуҙа агитатор булып эшләнеләр. Агитатор Иҫтәш Ғәбәйдуллин, башҡа коммунистар көсөк үк, үҙенә йөкмәтелгән порученине

13 майҙа Өфө ҡалаһының «Динамо» стадионында Урал зонаһы буйынса РСФСР беренселеге өсөн футбол ярышы булды. Матчта Өфөнөң «Спартак» һәм Черниковск ҡалаһы командалары ҡатнаштылар.

Уйын 2 : 1 иҫәбе менән «Спартак» командаһы файҙаһына тамамланды.

Һүрәттә: Черниковск ҡалаһы командаһының капитаны К. Глухов (һулда) «Спартак» командаһы капитаны Ю. Ивановты (уңда) ецөү менән тәбрик итә. Уртала судья А. Честов.

И. Гершов тексы, А. Червинский фотоһы.

Ауыл хужалығы өсөн етәксе кадрҙар

Стәрлетамаҡ колхоз кадрҙары әҙерләү мәктәбе 1948 йылдан бирле эшләй. Был ҡыҫҡа ваҡыт эсендә уны 70 кеше тамамлап сыҡты. Шуларҙан 38 кеше әрелә-телгән колхоздарға етәкселек итә, 16 кеше агроном булып, ә бүтәндәре район ауыл хужалығы бүлектәрендә етәксе эштәрҙә эшләйҙәр.

Стәрлетамаҡ колхоз мәктәбе күп райондар менән йәнле бәйләнеш тота. Быйыл яҙғы сәсеү осоронда мәктәптең курсанттары Ауырғазы, Стәрлебаш һәм Стәрлетамаҡ райондары колхоздарына ҙур ярҙам күрһәттеләр.

Хәҙер мәктәптә 2-се курста 109 һәм 1-се курста 134 кеше уҡый. Курсанттар өсөн бөтә уҡыу шарттары тыуҙырылған. Мәктәптә уҡытыусылар ҡатры ла өтерлек. 20 уҡытыусының 11-е юғары белемле.

Л. Исламов.

Һәр бер умартанан 60 килограмм бал алыу өсөн

Яңауыл районы Крупская исемендәге әрелә-телгән колхоз умарталығында тәжрибәле умартасы Балагов Заһит эшләй. Ул эшләй башлағанда, колхоздың ни бары 5 кенә көсле умартаһы бар ине. Хәҙер ул, инвәш Балаговтың тырыш хеҙмәте арҡаһында, 150-гә еткерелде.

Инвәш Балагов умартасылыҡты һәр яғынан үҫтереү менән бергә, уларҙан күберәк доход алыу өсөн дә ҙур хәстәрлек күрә һәм умарталарҙан бал алыуҙы йылдан-йыл арттыра бара. Мәҫәлән, 1948 йылда һәр бер умартанан — 46 килограмм, 1949 йылда — 48, ә 1950 йылда 52-шәр килограмм бал алды. 1951 йылда ул һәр бер умартанан 60 килограмм бал алып бирергә йөкләмә алды.

Былтыр бал алыу планын арттырып үтәгән өсөн колхоз правлениеһе инвәш Балаговҡа өҫтәмә хеҙмәт хаҡы тәртибендә 22 бот бал бирҙе.

Ф. Исламов.

Яңы төҙөлөштәр

Белорет районындағы эшселәр поселкаларын, урман участкаларын һәм колхоздарҙы электрләштереү эше көндән-көн үҫә.

Хәҙер райондағы 4 эшселәр поселкаһы, 3 урман участкаһы, 5 колхоз ауылы тулыһынса электрләштерелде. Тағы ла ике урман участкаһында, бер әрелә-телгән колхозда электр станцияһы төҙөү өсөн әҙерлек эштәре алып барыла.

«Победа», Сталин, Молотов исемендәге әрелә-телгән колхоздарҙа тиҙҙән типовой проекттар буйынса общественный малдар өсөн торлаҡтар төҙөү эше башланасаҡ.

А. Ғәлимшин.

Өс мең һум файҙа

Стәрлебаш районындағы «Яңы тормош» инвалидтәр артеле коллективе быйыл үҙенең эшенда күҫкен боролош яһаны. Ул, бер нисә йылдар буйына эшламәй торған двигателде ремонтлап, столяр цехы асты һәм таҡта ярыу эшен ойоштороҙо. Был цех коллективе, I кварталда мебелдәр етештереп, артелгә 3 мең һум файҙа килтерҙе.

Артель коллективының яҙғы сәсеү кампанияһына райондың колхоздарына күрһәткән ярҙамы ҙур. Ул бөтәһе 48 стан арба тәғәрмәсе һәм 110 стан тәғәрмәс туғрыны етештерҙе. Былардың бөтәһе лә райондың Ворошилов, Сталин, Маленков һәм Ленин исемендәге әрелә-телгән колхоздарға бирелде.

Артелдә шулай уҡ күмер яндырыу цехы эшләй. Ул колхоз тимерлектәре өсөн күмер яндыра.

В. Хәлитов.

„Ҡыҙыл байраҡ“ промартеле алдынғылыҡ өсөн көрәшә

Бөрйән районы «Ҡыҙыл байраҡ» промартелендә эш өлгөле ойошторолған. Артель членҙәре ярышып эшләп, юғары хеҙмәт күрһәткестәре бирәләр. Бында 1951 йылдың I кварталында производство планы 136 процентҡа үтәлгәйне. Икенсе кварталда ла эш яҡшы бара.

Артель членҙәренән Б. Тулумғужин, И. Иосопова, Ғ. Ғәбитова, К. Әминева һәм башҡа интәлтәр көндәлек нормаларын 130—140 процентҡа үтәп, һоҡланғыс хеҙмәт өлгөләре күрһәтәләр. Коллективта стахановсылар һаны әленән-әле арта бара.

Артель урындашҡан Ғәлиәкбәр ауылында культура-ағартыу эштәре яҡшы ҡуйылған. Матур итеп йыһазландырылған клуб бар. Бында художестволы үҙ эшмәкәр түнәрәге тарафынан йыш ҡына спектакль ҡуйыла, кисәләр ойошторола. Шулай уҡ шахмат-шашка уйындары булдырылған.

Клуб әрәһендә библиотека эшләй. Ул күп кенә политик һәм художестволы әҙәбиәт менән тәьмин ителгән. 17 исемдә 25 дана үҙәк, өлкә газета һәм журналдар алдырыла. Клубта радиоприемник бар. Артель члендәре көн һайын Мәскәү һәм Өфө тапшырыуҙарын тыңлайҙар.

Культура-ағартыу эштәренең яҡшы ҡуйылыуы артелдә хеҙмәт сәтештереүсәнлеген күтәреүҙә ҙур ярҙам итә.

С. Сәйфуллин.

ҚЫҪҚА ХӘБӘРҘӘР

Күгәрсен районы «Серп и молот» колхозы членҙәре колхоздың емеш-еләк баҡсаһын киңәйтәләр. Баҡсаның дөйөм майҙаны 7 гектарға еткереләсәк. Баҡсала эшләү өсөн махсус бригада төҙөлә. Был бригада менән тәжрибәле баҡсасы интәш Баянов етәкселек итә. Улар быйыл баҡсасылыҡтан 15 мең һум доход алырға һүҙ бирҙеләр.

Х. Дәүләтшин.

* * *

Әлшәй районы Ғәйнә ете йыллыҡ мәктәбе уҡыусылары бағыу һаҡлаусы урман полосалары ултыртыуҙа Сталин исемендәге колхозға ихласҡан ярҙам иттеләр. Быйыл уҡыусылар кәсә менән колхоз бағыуҙарына 10 гектарға яҡын ағас үҫентеләре ултыртылды.

М. Нагаев.

* * *

Былтыр **«Главлессоюз»**дың Башҡортостан контораһы Иглин районында ағас орлоҡтары йыйнау буйынса яңы участка ойоштороғайны. Участка төүге йылда уҡ яҡшы һөҙөмтәләр бирҙе. Участка государствоға 7 тонна үлә орлоғо, 3 тонна акация, 2 тонна имән сәтләүеге һәм 315 килограмм ҡарама ағасы орлоғо тапшырып, йыллыҡ планды 200 процентҡа үтәне.

Орлоҡтарҙың сифаты яҡшы. Улар илебеҙҙең төрлө райондарына — Сталинград, Омск, Томск, Казан, Верхнеуральск һәм Тула ҡалаларына һәм башҡа урындарға ебәрелде.

Ғ. Умәркәй.

Дүрт держава сит ил эштәре министрҙәре урынбаҫарҙарының әҙерлек кәңәшмәһе

ПАРИЖ, 11 май. (ТАСС-тың махсус хәбәрсеһе). 11 майҙа дүрт держава сит ил эштәре министрҙәренең урынбаҫарҙары үҙәренең 49-сы ултырышына йыйналдылар. Франция вәкиле Нарди председателлек итте.

СССР вәкиле Громыко тарафынан 10 майҙа индерелгән тәҡдимдәр дүрт держава сит ил эштәре министрҙәре Советенең көн тәртибе буйынса килешеүгә тиҙерәк өлгәшеү менән ҡыҙыҡһынған Франциянын киң общественноселең иғтибар үҙәгендә торалар. Килешеүгә өлгәшеү министрҙәргә тыныслыҡты тәьмин итеүҙең һәм халыҡара хеҙмәттәшлекте нығытыуҙың килеп тыуған мәсьәләләрен тиклереү өсөн йыйналырға мөмкинлек бирер ине.

Беренсе булып сығыш яһаған Великобритания вәкиле Дэвис «коралланыуҙарҙа СССР-ҙың ғайәт өҫтөнлөк алып тороуы» тураһында ялған баҫмаларҙе янынан ҡабатланы. Бының менән көнбайыш державаларын идара итеүсе кругтары үҙҙәренең коралланыуҙар артынан ҡыуыу һәм Германия милитаризмен аҡҡа баҫтырыусы агрессив политикаһын йәшерергә маташалар.

А. Громыко сығышы

Унан һуң СССР вәкиле Громыко сығыш яһаны. Ул 10 һәм 11 майҙағы ултырыштарҙа Франция, Великобритания һәм АҠШ вәкилдәре тарафынан әйтелгән фекерҙәр айҡанлы бер нисә иҫкәртеү яһаны.

Коралланыуҙарҙы һәм кораллы көстәрҙе ҡыҫҡартыу тураһындағы мәсьәлә совет тәҡдимен ҡабул итеү, йәғни көнбайыш державалар өсөн ҡыйын, сөнки Советтәр Союзының «бик күп һанлы кораллы көстәре» бар, тип раҫлаған Нарди-ға яуап биреп, Громыко былай тине:

— Был дәлил, беҙ бер нисә тапҡыр күрһәткәнсә, бөтөнләйгә ышандырырлыҡ түгел. Көнбайыш державалар коралланыуҙарҙы һәм кораллы көстәрҙе ҡыҫҡартыуҙы ысынлап та теләһәләр, улар совет тәҡдимен ҡабул итергә тейештәр ине, сөнки ул бөтә дүрт державаның коралланыуҙарын һәм кораллы көстәрен, шул иҫәптән Советтәр Союзының кораллы көстәрен дә ҡыҫҡартыуҙы күҙҙә тота.

Кореялағы вәғиҙәләр тураһындағы мәсьәлә буйынса Наридың 10 майҙа яһалған сығышына иғтибар Громыко ентекле раҫлаштә туҡталды. Нарди был вәғиҙәларға һылтанып коралланыуҙарҙы һәм кораллы көстәрҙе ҡыҫҡартыу тураһында совет тәҡдимена ҡарата өс держава позицияһын аҡларға маташҡайны. Громыко былай тине: — Һеҙ, Нарди әфәнде Кореялағы вәғиҙәларҙы һәм уларҙың барлыҡҡа килеү сәбәптәрен инсек кенә баһалағанһыҙ ҙа, Корея территорияһындағы интервенцияны Америка ғәскәрҙәренең тормошҡа ашырыуының һәм Корея территорияһында совет ғәскәрҙәренең булмауының ябай һәм бәхәсһеҙ фактының бер ҡайҙа ла китә алмаҫлығы. Шуға күрә Франция, АҠШ һәм Великобритания вәкилдәренең был дәлилен дә СССР, АҠШ, Франция һәм Великобританияның коралланыуҙарын һәм кораллы көстәрен ҡыҫҡартыу тураһындағы мәсьәлә буйынса асыҡ һәм ябай совет тәҡдимена ҡаршы килеү өсөн әленән-әле яңы яһалма һәм нигеҙһеҙ ыңғайһыуҙар табырға маташыу итеп ҡына баһаларға мөмкин.

Дәвәмлек, коралланыуҙарҙы һәм кораллы көстәрҙе ҡыҫҡартыу тураһындағы пунктҡың айырым формулировкалары араһындағы айырма тик мәсьәләләрҙе пунктҡың үҙ эсендә инсек урынлаштырыуҙан ғына тора. тигән раҫлауына туҡталып, Громыко былай тип белдерҙе:

— Дәвис совет делегацияһы менән өс держава вәкилдәре араһында был мәсьәлә буйынса айырымлыҡтарҙың аҫылын дөрөҫ күрһәтмәне. Билдәле булыуынса, совет делегацияһы дүрт державаның: СССР, АҠШ, Великобритания һәм Франциянын коралланыуҙарын һәм кораллы көстәрен ҡыҫҡартыу тураһындағы мәсьәләне ҡарарға тәҡдим итә. Ә өс держава вәкилдәре был тәҡдимдең дүрт державаға ҡағылыуына ҡаршы киләләр, һәм ғөмүмән коралланыуҙарҙы һәм кораллы көстәрҙе ҡыҫҡартыу тураһында һөйләшергә теләмәйҙәр. Был — коралланыуҙарҙы һәм кораллы көстәрҙе ҡыҫҡартыуға ҡағылған пункт әсенда айырым положениеләрҙе урынлаштырыу киҫкәренән сығыусы мәсьәлә.

Дәвистен, Германияны демилитаризациялау тураһындағы пунктты ҡайҙа урынлаштырырыуға ҡарата кәңәшмәлә ҡатнашыусылар дәйәм фекергә килмәгәс, был пунктты килешелмәгән тексҡа индерергә кәрәк, тигән белдереүенә ҡағылып, Громыко былай тине:

—Совет делегацияһы, Германияны демилитаризациялауға ҡағылған пунктҡың килешелмәгән тексҡа индерелеүе тураһында һүҙҙең дә булыуы мөмкин түгел. тип белдереүҙе кәрәкле тип иҫәпләй. СССР делегацияһы, Германияны демилитаризациялау тураһындағы мәсьәләгә көн тәртибенә унын әһәмиәтенә яраҡлы булған урын бирелергә тейеш, тигән фекерҙе тора.

Атлантик пакт һәм сит территорияларҙа Американың хәрби базалары тураһындағы мәсьәләгә күсеп, Громыко былай тип белдерҙе:

— Совет делегацияһы, был пунктты, коралланыуҙарҙы һәм кораллы көстәрҙе ҡыҫҡартыуға ҡағылған пункт кеүек үк, Министрҙәр Советенә килешелмәгән пункт итеп тапшырылыуына ҡаршы килеү өсөн бер ниндәй дә интеллектар юҡ, тип иҫәпләй. Министрҙәр Советенә бер мәсьәләне килешелмәгән пункт итеп тапшырырға мөмкин булғас, ни өсөн икенсе пунктты ла тапшырырға ярамай? Өс держава вәкилдәре, йәғни Төньяҡ-атлантик пактты 12 ил араһында төҙәлеүе, э бынатлыҡ дүрт кенә илдең вәкиле булыуы совет тәҡдимен ҡабул итеүгә ҡамасаулыҡ итә, тип күрһәтәләр. Ләкин был дәлил ике сәбәп буйынса бөтөнләйгә нигеҙһеҙ булын тора: беренсенән, ошо группировканы төҙөү инициаторҙары булып торған АҠШ, Великобритания һәм Франциянын Төньяҡ-атлантик группировкала уйнаған ролдәре яҡшы билдәле. Икенсенән, беҙ бында тыныслыҡ договорҙарына, атап әйткәндә, был договорҙарға бында вәкилдәре булған дүрт держава ғына түгел, э бик күп илдәрҙең күп ҡуйыуҙарына ҡарамаҫтан, Италия менән тыныслыҡ договорына, шулай уҡ Болгария, Венгрия һәм Румыния менән тыныслыҡ договорҙарына ҡағылған мәсьәләләрҙе лә көн тәртибенә индерергә риза булдыҡ бит. Был хәл өс держава вәкилдәренә Болгария, Венгрия һәм Румыния менән тыныслыҡ договорҙары тураһындағы мәсьәлә буйынса үҙ тәҡдимдәрен дүрт держава министрҙәре Советенең тиклереүенә индереү өсөн әҙ ғына ла камасаулыҡ итмәне. Атлантик-пакт тураһындағы мәсьәләне ҡарауға ни өсөн был камасаулыҡ итергә тейеш?

* * *

Унан һуң сығыш яһаған АҠШ вәкиле Джессеп Көнбайыш державаларҙың делегациялары үҙ-ара һүҙ ҡуйышып эшләгән тәҡдимдәрҙе яҡлауҙы дауам иттеләр. Ул шунан тора: совет делегацияһына коралланыуҙарҙы һәм кораллы көстәрҙе ҡыҫҡартыуҙы тураһындағы мәсьәлә буйынса ос держава формулировкаһын ҡабул итергә тәҡдим итеүе (был, дүрт державаның коралланыуҙарын һәм кораллы көстәрен ҡыҫҡартыу тураһындағы мәсьәлә буйынса ҡарауҙан баш тартыу менән бер тигеҙ), һәм ул ваҡытта инде Германияны демилитаризациялау тураһындағы пунктҡа «уның әһәмиәтенә яраҡлы булған урын» биреләсәк. Өгәр ҙә инде СССР делегацияһы был тәҡдимде кире ҡаҡһа, Германияны демилитаризациялау тураһындағы пункт арҡы планға ҡуйыласаҡ йәки көн тәртибенә уның тураһындағы мәсьәлә асыҡ ҡалдырыласаҡ.

Джессеп сығышынан һуң ултырыш ябылды.

* * *

ПАРИЖ, 12 май. (ТАСС-тың махсус хәбәрсеһе). Дүрт держава сит ил эштәре министрҙәре урынбаҫарҙарының әҙерлек кәңәшмәһенда Великобритания вәкиле Дэвис председателлек итте.

Беренсе булып сығыш яһаған Джессеп һәм Дэвис Германияны демилитаризациялауға ҡағылған формулировка көн тәртибенең беренсе пунктында булған мәсьәләләр иҫәбенда арҡы планға ҡуйылыуы йәки көн тәртибенда был формулировканың урыны тураһындағы мәсьәләнең министрҙәр Совете ҡарамағына тапшырылыуы тураһында өс делегация тәҡдимен яҡлауҙы дауам иттеләр.

Джессеп һәм Дэвиска яуап биреп, Громыко былай тине:

— Хәл асыҡ. Германияны демилитаризациялау тураһындағы мәсьәлә уның формулировкаһы яғынан килешелгән, ләкин көн тәртибенең беренсе пунктында эсенда унын урыны яғынан килешелмәгән. Совет делегацияһы беренсе пунктты эсенда конкрет положениеләр иҫәбенда Германияны демилитаризациялау тураһындағы мәсьәләнең беренсе урынға ҡуйылыуын тәҡдим итә.

Икенсе тапҡыр сығыш яһаған Джессеп, Германияны демилитаризациялау тураһындағы пунктҡа инде урын бирелергә тейеш булыуы тураһындағы мәсьәләне килешелмәгән пункт итеп танымаған Советтың 12 ил араһында төҙәлеүе, э бынатлыҡ дүрт кенә илдең вәкиле булыуы совет тәҡдимен ҡабул итеүгә ҡамасаулыҡ итә, тип күрһәтеүҙәрен ҡабатланы. Ләкин был дәлил ике сәбәп буйынса бөтөнләйгә нигеҙһеҙ булын тора: беренсенән, ошо группировканы төҙөү инициаторҙары булып торған АҠШ, Великобритания һәм Франциянын Төньяҡ-атлантик группировкала уйнаған ролдәре яҡшы билдәле. Икенсенән, беҙ бында тыныслыҡ договорҙарына, атап әйткәндә, был договорҙарға бында вәкилдәре булған дүрт держава ғына түгел, э бик күп илдәрҙең күп ҡуйыуҙарына ҡарамаҫтан, Италия менән тыныслыҡ договорына, шулай уҡ Болгария, Венгрия һәм Румыния менән тыныслыҡ договорҙарына ҡағылған мәсьәләләрҙе лә көн тәртибенә индерергә риза булдыҡ бит. Был хәл өс держава вәкилдәренә Болгария, Венгрия һәм Румыния менән тыныслыҡ договорҙары тураһындағы мәсьәлә буйынса үҙ тәҡдимдәрен дүрт держава министрҙәре Советенең тиклереүенә индереү өсөн әҙ ғына ла камасаулыҡ итмәне. Атлантик-пакт тураһындағы мәсьәләне ҡарауға ни өсөн был камасаулыҡ итергә тейеш?

Громыко былай тип белдерҙе:

— Германияны демилитаризациялау тураһындағы пунктҡа инде урын бирелеүе көрәкләге хаҡындағы мәсьәләләге беҙҙең позициябыҙ бик асыҡ әйтелде, һәм ни беҙҙең тарафтан әйтелгән нәмәләргә инде әҙ булһа өҫтәмәләр яһауҙың көрәк булыуын күрмәйем. Беҙ, был мәсьәлә формулировка яғынан булһын, шулай уҡ көн тәртибенда уға бирелергә тейеш булған урын яғынан булһын, беҙҙең кәңәшмәбеҙҙә тулыһынса килешелергә тейеш, тип иҫәпләйбеҙ.

КОРЕЯЛАҒЫ ВАҠИҒАЛАР

Халыҡ армияһы баш командованиеһенең белдереүе

ПХЕНЬЯН, 13 май. (ТАСС). Корея халыҡ-демократик республикаһы Халыҡ армияһының баш командованиеһе 13 майҙа бөтә фронттарҙа ла Халыҡ армияһы частәре Ҡытай добровольецтары менән бергә ара тығыҙ хәрәкәт итеп, дошманның алдынғы атакаларын кире ҡағып, уға ҡаршы ҡаты һәм техниканы зур өҫтөнлөктәр менән тип хәбәр итте.

Халыҡ армияһының частәре дошмандың 7 самолетын атып төшөрҙөләр.

Германия проблемаһын тыныс юл менән хәл итеү өсөн киңәштең Халыҡ-ара конференцияһында

ПАРИЖ, 13 май. (ТАСС). 12 майҙа Парижҙа Германия проблемаһын тыныс юл менән хәл итеү өсөн киңәштең Халыҡ-ара конференцияһы асылды. Конференцияһенда Франция, Италия, Германия Федератив Республикаһы, Австрия, Англия, Бельгия, Дания, Голландия, Люксембург, Норвегия, Португалия, Швеция һәм Швейцария вәкилдәре ҡатнаша. Конференцияға килеү мөмкин булмағанлығы хаҡында алдан телеграммалар ебәргәндәр, улар Германия проблемаһын тыныс юл менән хәл итеү өсөн киңәшеүселәр менән үҙҙәренең фекирҙәрен белдереләр.

Конференцияның 13 майҙағы ултырышында Англия парламентының әлеккә члены Плэтт-Миллс председатель итте. Швейцарияның күренекле профессоры Андре Бонар үҙенең сығышында Көнбайыш Германияла милитаризмды ҡайтанан тергеҙеү тыныслыҡ өсөн ентекләп ҙур ҡурҡыныс тәшкил итеүҙе билдәләне. Үҙ тығыҙ илен берләштереү һәм тыныслыҡ договорын төҙөү өсөн германдар халҡының күпселек өлөшө менән бергә ҡатнашҡанлығын күрһәткән немец профессоры Ультцен конференцияла ҡатнашыусылар йылы ҡабул ителгәнлектәр. Франция генерал Де Боргильс, Көнбайыш Германияла ҡайтанан тергеҙелгән Америка империалистәренең уйы буйынса Атлантик блоктың төп уҙар көсө булырға тейеш, тип билдәләне. Конференцияла тыныслыҡтың яҡлыны, — ул, — хәҙер Германия проблемаһын хәл итеүгә бәйләнгән. Тупланған сығыш өсөн Потсдам килешеүҙәренә ҡайтырға кәрәк».

Конференция үҙ эшен дауам итә.

Данияла яңы хәрби заемдың уңышһыҙлыҡҡа осрауы

КОПЕНГАГЕН, 13 май. (ТАСС). Баҫма белдерелгәнсә, Данияның хөкүмәте 75 миллион крон суммаға яңы хәрби заем сығарҙы. Ләкин хөкүмәттең илдә милитаризациялау политикаһы үҙғарыуына ҡаршы сыҡҡан Дания халҡы был заем облигацияларын алыуҙан баш тарта.

Заемдың таратылыуына ҡарата «Кристелиг дагблад» газетаһы былай тип яҙа: «Яңы государство заемы уңышлыҡҡа осраны. Кисә подписка срогы тамамланғас, финанс министерствоһы илдында заем өсөн гарантия алған Данияның банкыһы берекмәләренең был заемды дәйәм суммаһының байтаҡ өлөшөн үҙҙәренең индерергә мәжбүр булыуҙарын асыҡланды».

Совет спортсмендәре баскетбол буйынса Европа чемпионы исемен яулап алдылар

ПАРИЖ, 13 май. (ТАСС). 12 майҙа Парижда СССР менән Чехословакия командаһы баскетбол буйынса Европа беренселегенә Чехословакия командаһы менән финаль осрашыуҙа, ныҡ малы көрөштө, 45:44 иҫәбе менән отҡандар.

СССР командаһы бөтә ярыштарҙа ниндәй енәлеүһеҙ үткәрҙе һәм баскетбол буйынса Европа чемпионы исемен яулап алды.

Чехословакия баскетболистары ярыштарҙа икенсе урынды алдылар. Өсөнсө урынға — Франция командаһы, дүртенсе урынға — Болгария спортсмендары сыҡты.

Редактор F. F. ҒАФАРОВ

БӨГӨН КИНОЛАРҘА:

«Октябрҙә» — ЯҢЫ БОЕНТАР САҒЫ БАҪЫРҘАР».

«Салауатта» — көндөҙ — «СОВЕТ УАШИЯҺЫ». «ЯҢЫ ШАНХАЙҘА» кис — «МИНЕ КӨТ».

«Уралда» — «ИКЕ БОЕҢ».

Матросов исемендәге кинотеатр «БЕРЕНСЕ СТАРТ».

Башҡорт АССР-ы буйынса 1951 йылда яңғын сығыу куркынысы булған осорға карата әҙерлек саралары тураһында

Башҡорт АССР-ы Министрҙәр Советенең 1951 йыл 18 апрель карары

Башҡорт АССР-ы Министрҙәр Совете **карар ита:**

1. Башҡорт АССР-ы Эске эштәр министерствоһын (инвәш Фирсановты), хеҙмәтсәндәр депутаттарының ҡала, район һәм поселка Советтәре исполкомдарын түбәндәгеләрҙе эшләргә мәжбүр итергә:

а) бер ай срокта урындағы Советтәрҙең депутаттары, актив һәм предприятиеларҙың инженер-техник работниктәре кәсә менән бөтә предприятиеларҙа, учреждениеларҙа һәм ойошмаларҙа, базаларҙа һәм складтарҙа, шулай уҡ коммуналь, культура-көн-күреш учреждениеларында, МТС, совхоз һәм колхоздарҙа яңғынға ҡаршы эштең торошона һәм яңғынға ҡаршы сараларҙың үтәлешенә тикшереү үткәрергә һәм тикшереү һөҙөмтәләрен район, ҡала Советтәренең исполкомдары ултырыштарына ҡуйып тикшерергә;

б) ошо уҡ срокта яңғынға ҡаршы инвентарҙарҙе, транспорт һәм башҡа көрәкле нәмәләрҙе боевой әҙерлек халәна килтерергә, шулай уҡ пожарный депоһын, һарайҙарын „ремонтлап ҡуйырға;

в) яңғынға ҡаршы специаллаштырелған командаларҙың һәм ирекле дружиналарҙың составын комплектовать итергә һәм уларҙың квалификацияһын күтәреү буйынса семинарҙар үткәрергә;

г) һыу яткылыктарын, быуалдарҙы һәм поселка Советтәре исполкомдарын түбәндәгеләрҙе эшләргә мәжбүр итергә:

а) бер ай срокта урындағы Советтәрҙең депутаттары, актив һәм предприятиеларҙың инженер-техник работниктәре кәсә менән бөтә предприятиеларҙа, учреждениеларҙа һәм ойошмаларҙа, базаларҙа һәм складтарҙа, шулай уҡ коммуналь, культура-көн-күреш учреждениеларында, МТС, совхоз һәм колхоздарҙа яңғынға ҡаршы эштең торошона һәм яңғынға ҡаршы сараларҙың үтәлешенә тикшереү үткәрергә һәм тикшереү һөҙөмтәләрен район, ҡала Советтәренең исполкомдары ултырыштарына ҡуйып тикшерергә;

б) ошо уҡ срокта яңғынға ҡаршы инвентарҙарҙе, транспорт һәм башҡа көрәкле нәмәләрҙе боевой әҙерлек халәна килтерергә, шулай уҡ пожарный депоһын, һарайҙарын „ремонтлап ҡуйырға;

в) яңғынға ҡаршы специаллаштырелған командаларҙың һәм ирекле дружиналарҙың составын комплектовать итергә һәм уларҙың квалификацияһын күтәреү буйынса семинарҙар үткәрергә;

г) һыу яткылыктарын, быуалдарҙы махсус рәүештә тикшерергә һәм уларҙы төҙөү һәм һыу яткан урындарҙа инеү юлдарын булдырыу өсөн тейешле саралар күрергә;

д) СССР Халыҡ Комиссарҙары Советенең 1940 йыл 22 март 385-се номерле ҡарары менән раҫланған, ирекле пожарный обществоһының типовой Уставына яраҡлы рәүештә, республиканың ҡалаларында, эшселәр поселкаларында һәм район үҙәктәрендә 15 майға тиклем ирекле пожарный обществоларын төҙөргә;

е) 1 июнгә тиклем торлаҡ йорттарында яңғындан һаҡланыу буйынса общественный вәкилдәр һайлау үткәрергә.

2. Район, поселка, ауыл Советтәре исполкомдарына һәм колхоздарҙы түбәндәгеләрҙе эшләргә мәжбүр итергә:

а) әрелә-телгән колхоздар масштабында ауылдағы ирекле пожарный дружиналарын ҡарап сығырға һәм уларҙы. Башҡорт АССР-ы Министрҙәр Советенең 1949 йыл 28 сентябрь 933-сө номерле ҡарары менән билдәләнгән нормала, яңғынға ҡаршы инвентарҙар һәм йыһаздар менән комплектовать итергә;

б) ҡалҡыу һәйкәл торған һәр бер урында пожарный депола-һарайында, был мәсьәлә буйынса йәшәп килгән Положениеға ярашлы рәүештә, тәүлек буйына дежурство ҡуйырға.

3. Район Советтәре исполкомдарын үҙҙәренең ултырыштарында: кеше йәшәй торған урындарҙа, колхоздарҙа, совхоздарҙа һәм МТС-тарҙағы пожарный деполарын-һарайҙарының яңы төҙөлөштәре планын ҡарарға һәм раҫларға мәжбүр итергә.

4. Башҡорт АССР-ы Эске эштәр Министерствоһын һәм район Советтәре исполкомдарын ауылдағы ирекле пожарный дружиналарының бөтә начальниктәрен әҙерләү һәм ҡайтанан әҙерләү эшен ойоштороргә һәм уны үткәрергә мәжбүр итергә.

5. Государство иминселеге министерствоһының милиция Управлениеһен (инвәш Матюгинда) ҡалаларҙа һәм ауыл ерҙәрендә яңғынға ҡаршы, хәүефһеҙлекте нығытыу эшенда милицияның участка инспекторҙарының актив ҡатнашлыҡ итеүен тәьмин итергә мәжбүр итергә.

6. Был ҡарарҙың үтәлешен күҙәтеүҙе Башҡорт АССР-ы Эске эштәр Министре инвәш Фирсановҡа йөкмәтергә.

Башҡорт АССР-ы Министрҙәр Советенең Председателе
Н. УРАЗБАЕВ.

Башҡорт АССР-ы Министрҙәр Советенең эштәрен башҡарыусы
С. ҠОРБАНҒУЛОВ.

Редакцияның адресы: Өфө ҡалаһы, Карл Маркс урамы, 25. Телефон номерҙәре: редактор урынбаҫары — 2-83-87, секретариат — 2-78 48, партия тормошо һәм пропаганда бүлектәре — 2-72-26, ауыл хужалығы һәм промышленность бүлектәре — 2-86-29, совет төҙөлөшө һәм информация бүлектәре — 2-80 19, комсомолдар һәм спорт, культура һәм тормош бүлектәре — 2-90 22.

П02484 Өлкә газеталар издательствоһы типографияһы. Тиражы 25 000

Бөтә илдәрҙең пролетарийҙәре, берләшегеҙ!

32-се ЙЫЛ СЫҒА.

КЫЗЫЛ БАШКОРТОСТАН

ВКП(б)-ның Башҡортостан Өлкә һәм Өфө ҡала комитеттәре, Башҡорт АССР-ы Верховный Советы һәм хеҙмәтсәндәр депутаттарының Өфө ҡала Советы органы.

№ 95 (8812)
1951 йыл
16
МАИ
шаршамбы

хаҡы 20 тин.

БӨГӨНГӨ НОМЕРҘӘ:

ТРАКТОРҘАРҘЫҢ КӨНДӨҘ ҘӘ, ТӨНДӘ ЛӘ ТУҠТАУЊЫҘ ҺӘМ ЮҒАРЫ ЕТЕШТЕРЕҮСӘНЛЕ ЭШЛӘҮЕНӘ ӨЛГӘШӘЙЕК! **М. Мәхәмәдиев.** — Алдынғы трактор бригадаһы (1-се бит).

И. Зарипов. — Төнгө сменала (1-се бит).

И. Абдуллин. — Ерекле МТС-ы ни өсөн насар эшләй? (1-се бит).

И. Кузнецов. — Урожай йыйнау кампанияһына төҙөк юлдар булдырырға. (1-се бит).

ПАРТИЯ ОЙОШМАЛАРЫНЫҢ ЭШ ТӘЖРИЙӘҺЕНӘН: **Ғ. Хәсәнов.**—Промысланың партия ойошмаһы—нефть өсөн көрәште ойоштороусы (2-се бит).

СОВЕТ ТӨЗӨЛӨШӨ. **А. Рудакова.** — Сауҙа ойошмаларында рәтраталарға юл ҡуймаҫҡа. (2-се бит).

Х. Наумов.—Мәжит Ғафуриҙең йәшәү ҡарашы фекере. (2-3-сө биттәр).

АЛДЫНҒЫ ТӘЖРИЙӘЛӘР ТРИБУНАҺЫ: **А. Әхмәров.** — Картофтан юғары урожай алыу өсөн. (3-сө бит).

КОММУНИЗМ ТӨЗӨЛӨШТӘРЕНДӘ. **Ғ. Ибраһимов.**—3. Дала гигантты. (3-сө бит).

РЕДАКЦИЯҒА ХАТ: **П. Еремеев.** — Халҡҙарға иғтибарһыҙ ҡараш. (3-сө бит).

Ф. Ғәйнов. — Яңауыл рәйонында. (4-сө бит).

КОРЕЯЛАҒЫ ВАҠИҒАЛАР (4-сө бит).

КАДРҘАРҘЫҢ ЭКОНОМИК БЕЛЕМДӘРЕН КҮТӘРЕҮГӘ СЕРЬЕЗ ИҒТИБАР

Большевиктар партияһы етәкселегендә, Сталин юлбашсылығында совет халҡы бөтә донъя әһәмиәтле тарихи бурыстарҙы уңышлы хәл итә. Халҡ хужалығын алҡа баҫтырыу һәм артабан үҫтереҙеү һуғыштан һуңғы сталинсе биш йыллыҡ планы арттырып үтәлде. Экономика һәм культураның бөтә өлкәләрендә лә ғәйәт ҙур уңыштар яулап алынды.

Социалистик Тыуған илебеҙ яңы гранитҙар үҫеш юлына инде. Тыныс иҗади хеҙмәт менән шөғөлләнеүсе, коммунизмдың матди нигеҙен һалыусы героик совет халҡы үҙенең ныналған авангарды — коммунистар партияһы етәкселегендә тәбиғәтте үҙгәртеүҙең сталинсе планын тормошҡа ашыра, гиганг гидроэлектростанциялар, каналдар һәм һуғарыу системалары төҙөй.

Большевиктар партияһы, коммунизм төҙөүҙең сталинсе бәйек программаһын тормошҡа ашыра барып, Тыуған илебеҙҙең яңы ҡаҙаҡтәре күтәрелешен ойоштора. Былар ҙә ҡәрәкле булған бөтә мөмкинлектәр тыуҙырылған. Социалистик халыҡ хужалығыбыҙ беренсе класлы хеҙмәткә заман техникаһы менән өҙлөкһеҙ ҡоралландырыла. Социалистик хужалыҡ системаһының бәйек өҫтөнлөктәре был мөмкинлектәрҙе тулыһынса файҙаланыу өсөн бөтә шарттарҙы тәьмин итә.

Партиябыҙ Үҙәк Комитеты һәм интәш Сталин тарафынан ҡуйылған бурыстарҙы үтәүҙә кешеләр, кадрҙар хәл иткес роль уйнай. «...Производство планы, — тип әйтә интәш Сталин, — миллионлаған кешеләрҙең йөнле һәм практик эшмәкәрлеге ул. Беҙҙең производство планыбыҙ ошо реаллеге — ул яңы тормош ижад итеүсе миллионлаған хеҙмәтсәндәр. Беҙҙең программабыҙҙың реаллеге — ул йәнле кешеләр, ул һеҙҙең менән беҙ, хеҙмәткә бирелгән беҙҙең ихтыярыбыҙ, беҙҙең яңыса эшләргә әҙер булыуыбыҙ, планды үтәүгә беҙҙең баҙнатлығыбыҙ». Интәш Сталиндең бынан 20 йыл элек әйткән был һүҙҙәре бөгөн дә яңы көс менән яңғырай.

Илебеҙҙең был ғәҙәттән тыш ҙур мөмкинлектәрҙе тормошҡа ашырыуҙа партия ойошмаларының роле бик ҙур. Был етәксе работниктәрҙең күберәк өлөшөн йәлеп итеүгә һәм теоретик мәсьәләләрҙе предприятиелә рҙең практик эшенә бәйләп алып барырға мөмкинлек бирә. Был йәһәттән «Туймазынефть» тресы предприятиелә ре партия ойошмаларының эше иғтибарға лайыҡлы. Мәҫәлән, беренсе номерҙе промысланың партия ойошмаһы яңы техниканы ҡулыуырап индереү һәм экономик күрһәткестәрҙе арттабан яҡшыртыу маҡсатында, техник-экономик лекторий ойоштороҙо. Лекторий нефтсе кадрҙар араһында ҙур популярлек менән файҙалана. Һәр шаршамбы кәндә эштән һуң ҡыҙыл мәйешкә инженер-техник работниктар, мастерҙар, операторҙар, слесарҙар нәүбәттәге лекцияны тыңлау өсөн йыйналалар. Һәр бер лекция промысланың производство бурыстарына ныҡлы бәйләп уҡыла.

Теоретик мәсьәләләрҙе предприятиелә рҙең эш практикаһы менән тығыҙ бәйләп алып барыу—кадрҙарҙың экономик белемдәрен күтәреүҙе маҡсатҡа юнәлешле итеп ойоштороуҙың мөһим шарты ул. Тик шул ваҡытта ғына теорияны практикала дөрөҫ ҡуллана белеүҙе тәьмин итергә мөмкин. Шулай уҡ, экономик семинарҙарҙың һәм лекторийҙарҙең эш планында иң мөһим, предприятиенең эшен яҡшыртыуға ярҙам итерлек темалар ҡаралырға тейеш. Ләкин был мөһим талап күп урында үтәлеп етмәй әле.

Чириковск шырпы фабрикаһындағы экономик семинарҙың программаһында СССР шырпы промышленносе тарихе һәм башҡа шуның кеүек предприятиенең практик эшенә аҙ бәйләнешле булған темалар бар. Шул уҡ ваҡытта продукцияның сифатын яҡшыртыу, оборот средстволарының әйләнешен тиҙләтеү, хеҙмәт етештереүсәнлеген күтәреү методтары тураһындағы темалар ҡаралмаған. Ә был предприятиелә р эшендә мөһим экономик күрһәткес булып тора. Ишембай, Белорет предприятиелә ре партия ойошмаларының эшендә лә бына шундай етешһеҙлектәр бар.

Кадрҙарҙың экономик белемдәрен күтәреү эшенә партия ойошмалары серьез иғтибар бирергә, уға даими етәкселек итергә тейештәр. Экономик белемдәрҙе пропагандалау — партия-политик эштең мөһим бурысы, хеҙмәтсәндәрҙе коммунистик рухта тәрбиәләүҙең хәл иткес участкаһы ул.

Социализмдың политик экономияһын өйрәнеүгә айырыуса ныҡ иғтибар бирергә кәрәк. Совет обществоһы үҫешенең экономик закондарын белеү — хужалыҡ работниктәренә, партия, совет кадрҙарына Тыуған илебеҙҙең экономик үҫешен көрәштә кеҫлө ҡорал ул. Шунһыҙ миллионлаған хеҙмәтсәндәрҙең инҙади инициативаһына, хеҙмәт активлегенә дөрөҫ юнәлеш биреү мөмкин түгел.

Политик экономияны өйрәнеү тамамланғандан һуң конкрет экономияны өйрәнеүгә тәп иғтибар юнәлтелергә тейеш. Был кадрҙарҙың экономик белемдәрен тәрән һәм бөтә яҡлап күтәреүгә ярҙам итәсәк.

Тик шуны онотороға ярамай: политик экономияны өйрәнеү ҙә, практик экономияны өйрәнеү ҙә, производствоны ойоштороу һәм планлаштырыу бурыстарынан айырылырға тейеш түгел. Теорияны практикаға тығыҙ бәйләп өйрәнгәндә генә тейешле һөҙөмтәгә өлгешергә мөмкин.

Кадрҙарҙы социалистик обществоҙ үҫешенең экономик законнары менән ҡоралландырыу Тыуған илебеҙҙең артабан сәскә атыуын тәьмин итер, беҙҙең коммунизмға табан барыу темптарыбыҙҙы тиҙлатыр.

Кадрҙарҙың экономик белемдәрен күтәреүгә серьез иғтибар!

ТРАКТОРҘАРҘЫҢ КӨНДӨҘ ҘӘ, ТӨНДӘ ЛӘ ТУҠТАУЊЫҘ ҺӘМ ЮҒАРЫ ЕТЕШТЕРЕҮСӘНЛЕ ЭШЛӘҮЕНӘ ӨЛГӘШӘЙЕК!

Алдынғы трактор бригадаһы

Иң тәүҙә ҡыҙыл байраҡ күренде. Үйһыу ерҙән күтәрелеп килгән тракторҙарҙы был байраҡ ошо машинала эшләүсе ике егеттең хеҙмәт батырлығын күрһәтеп торҙо.

Интәш Хованцев етәкселегендәге был трактор бригадаһы Ленин исемендәге колхоздың III һәм IV бүлексәлек бригадаларын хеҙмәтләндереү. Трактористар сәсеү башланғандан бирле смена нормаларын үтәп һәм арттырып үтәп киләләр. Яҙғы баҫыу эштәре осоронда бригадалағы һәр бер шартлы трактор менән уртаса 122 гектар ер эшкәртелергә тейеш ине. Хәҙер трактористар мең гектарҙан артыҡ ер эшкәртте лә. Был һәр бер шартлы тракторға 150-шәр гектар самаһы тура килә тигән һүҙ.

Был уңыш бригадаға ҡәнәғәт-ҙә килмәне, әлбиттә. Уны трактористар колхозсылар менән ҡулға-ҡул тотонон, намыҫлы эшләү менән яулап алдылар.

Былтыр 31-се номерҙе тәғәрмәсле трактор. Быйыл ул тракторист И. Баймурзин һәм Дүшәнбаев интәштәргә тапшырылған. Бригаданың башҡа члендәре кеүек үк, улар ҡәҙәренә беркетелгән машинаны намыҫлы рәүештә сәсеүгә әҙерләнделәр. Ул яҡтыртыу средстволары менән йыһазландырылған. Трактористар кәрәк инструменттәр һәм заправка яһау инвентарҙәре менән тәьмин ителгәндәр. Баҫыусылыҡ бригадаһы трактористарға нормаль эшләү өсөн бөтә шарттарҙы тыуҙырған: агрегатты хеҙмәтләндереүгә дәүмәл кешеләр бүленгән, ягыулыҡ, һыу һәм башҡа кәрәк-яраҡтар өҙлөкһеҙ тапшылып тора. Ошолай хәстәрлек күреү машиналарҙың тәүлек әйләнәһенә туҡтауһыҙ эшләүен тәьмин итә.

Агрегаттың эше колхоздағы эске тәртип нигеҙендә тәүәл билдәләнгән сәғәттәрҙә башлана. Сменаларҙы алмаштырыу тиҙ һәм ойоштанлыҡ менән үтә. Тракторист учетчик интәш Сарҙина менән берлектә машинаға заправка яһай, уның механизмдәрен майлай, бөтә частәрен ныҡлап тәрәп сыға, йомшаған гайкаларҙы ныҡыта. Ошо уҡ ваҡытта ул үҙенең бригадирынан сменаға әҙәнге ала, агротехника талаптарын асыҡлай, сменала башҡарылырға тейешле булған эштең күләмен белә. Агрегатты хеҙмәтләндереүсе колхозсылар менән берлектә тағылма ҡоралдарҙы ҡарап сыға. Уларҙың туҡтауһыҙ эшкә яраҡлы булыуын тәьмин итеүҙе талап итә.

Бригада тупраҡты әҙерләү эшен күптән тамамлағайны. Һуңғы көндәрҙә ул сәсеү менән генә шөғөлләнде. 31-се номерле трактор кеүек үк, бындағы бөтә машиналар ҙа яҡтыртыу средстволары менән йыһазландырылған. Һәр бер тәғәрмәсле трактарға өсәр ат сәскәсе тағып, ә СТЗ-НАТИ тракторҙары сәскәстәр, культиватор һәм 5-әр звено тырма йәрәтәләр. Ошолай итеп, бригадала көн һайын дүрт сәсеү агрегаты эшләп тора һәм тәүлек әйләнәһенә туҡтауһыҙ эшләүен тәьмин итә.

Коммунист интәш Балкин был трактор бригадаһында агитатор булып эшләй. Баҫыуға ул бик йыш килә. Күптән түгел ул һуғыштан һуңғы сталинсе биш йыллыҡ пландың үтәлеше һәм яңы заем тураһында бәҫеда үткәрҙе. Уның тарафынан регуляр рәүештә сығарылып торған стена газеталарында һәм боевой листоктарҙа алдынғыларҙың эш методтары яҡтыртыла, насар эшләүселәр тәнҡитләнә. Производство кәнәшмәһендә алдынғы тәжрибәне өйрәнеүгә зур иғтибар бирелә.

Был бригадала эш барыһы ла яҡшы сифатлы итеп кенә башҡарыла. Дым һаҡлау өсөн тәүҙә тупраҡ нәҙ әҙҙән тырмалыды. Уның һүн культивация үткәрелде. Бары тик ошонан һуң ғына ашлыҡ сәселде. Баҫыусылыҡ бригадалары бригадирҙәре Ишмурзин, Демин интәштәр, шулай уҡ трактор бригадаһы бригадире интәш Хованцев әштең сифатын ентекләп күҙәтәләр. Бригада сәсеүҙе уңышлы тамамлап сыҡты. Социалистик ярыштағы алдынғылыҡты алғаны өсөн уға МТС дирекцияһының күсмә Ҡыҙыл Байрағы тапшырылды.

М. Мәхәмәдиев,

Зиләйҙәр районы.

ЮЛ ТӨҘӨУ АЙЛЫҒЫ

Урожай йыйнау кампанияһына төҙөк юлдар булдырырға

Яҙғы баҫыу эштәре тамамланғас, урожай йыйнау кампанияһы башланғанға тиклем булған нәмәтты юл, күперҙәр төҙөү һәм ремонтлау өсөн файҙаланыу республикабыҙҙа традицион хәл булып әүерелде. Һәр йыл һайын Башҡортостан хеҙмәтсәндәре был мөһим эштә актив ҡатнашалар.

Башҡорт АССР-ы Министрҙәр Советы һәм ВКП(б) Өлкә Комитеты быйыл да 10 майҙан 10 июнгә тиклем юл төҙөү һәм ремонтлау буйынса айлыҡ үткәрергә ҡарар итте. Был айлыҡта республикала бөтәһе 653 километр юл, 7850 погонометр күпер ремонтлау эше билдәләнде. Ә төҙөү эштәренә 43 миллион 100 мең һум аҡса тотолорға тейеш.

Был мөһим бурысты тормошҡа ашырыу өсөн юл эштәре работниктәренән дә, район етәкселәренән дә колхозсыларҙан эшсе һәм транспорт көстәрен максималь файҙаланыу буйынса бөтә сараларҙы күреү талап ителә.

Республиканың Сәкмағош, Илеш, Шәран, Һарманай, Шишмә, Бишбүләк, Белокатай, Яңауыл һәм башҡа райондары юл эштәре планын үтәүҙә йыл һайын ҙур уңыштарға өлгәшәләр. Сөнки уларҙа район партия ойошмаһынан һәм район Советынан алып район һауалыҡ һаҡлау бүлеге һәм почта бүлексәләренә тиклем юл эштәре планын срогынан алда үтәү өсөн көрәшәләр. Был райондарҙа эшселәр өсөн йыл һайын бөтә эш һәм яҙ итеү шарттары булдырыла.

Шуның өсөн быйыл да республика хеҙмәтсәндәре өсөн юл төҙөү айлығына бөтә әҙерлек эштәрен алдан, бөтәһенән элек эш урындарын, һәм инструменттәрҙе әҙерләү, полотно һәм кюветтарҙе бүлеп ҡуйыу, юл бригадаларын бригадирҙәрен урындарға беркетеп, уларға инструкгаж үткәреү мөһим шарт булып торҙо. Тик шундай сараларҙы үткәргәндә генә уңышты яулап алырға мөмкин.

Үткән йылда Өфө, Благовещен, Иглин, Борай һәм Ҡариҙел райондарында колхозсылар массовый рәүештә эшкә сыҡмас, һуңынан улар техник етәкселекһеҙ эшләнеләр. Эшсе кәстәре ойошҡанлыҡ менән файҙаланылмағандар. Һөҙөмтәлә күп колхозсылар нормаларын үтәмәнеләр. Былдай фактҡа быйыл һис бер юл ҡуйырға ярамай. Киреһенсә, эш сифатына ныҡлы контроль булдырырға, нормаларҙы һәм бөтә техник шарттарҙы үтәүгә өлгәшергә кәрәк. Юл төҙөү һәм ремонтлау планын уңышлы үтәү 1951 йылғы урожайҙы ваҡытында, югалтыуһыҙ йыйнап алырға мөмкинлек бирәсәк.

И. Кузнецов,

Башҡорт АССР-ы Министрҙәр Советы эргәһендәге юл управлениеһе начальнигы.

· Байрак өсөн көрәш ·

Сәсеү башланған осорҙоң тәүге көндәрендә беҙҙең «Совет» колхозы ҡойроҡта һөйрәлә ине. Трактор бригадаларын да көнләлек нормалар үтәлмәй, баҫыусылыҡ бригадалары эш графиктәрен өҙә ине лер. ВКП(б)-ның район комитеты беҙгә был етешһеҙлектәрҙе бөтөрөргә, һин ине минең һүҙемә ышан, мин алдарға яратмайым, — тине.

Былтыр ғына ике йыллыҡ мәктәп тамамлап ҡайтҡан йәш председатель Сөләймәнов, тәжрибәле МТС директорына зур өмөт менән ҡараны. «Бөтә төрөк һеҙҙә, интәш Сәхибгәраев. Колхоз ҙурайҙы, ҡатмарланды» — тине ул договорҙы ҡәҙерләп туҙ кеҫәһенә һалғанда.

Күңелһеҙлек сәсеүгә төшкәнсә беренсе көнөндә үк башланды. Кеүәтле ДТ — 54 тракторы өс урынына ике сәскес кенә тағып күҙғалып киттө. Бригадир Мөхәмәтшин:

— Өсөнсө сәскестең валы яраҡһыҙ, — тине. Сөләймәновты был яуап көнәҫтләндермәне.

— Ә ҡыш буйы нәмә ремонтланығыҙ? Ниңә комиссия ҡабул итте һуң? Бригадир, бөтә һауаны бер юлы һуларҙай булып, тараҡ итеп тып алды.

— Дирекция күшҡас комиссия ҡабул итә инде ул. Юғиһә план үтәлмәй ҡала бит...

Сөләймәновтың ҡырҡа һүҙҙәренә интәш Сәхибгәраев телефондан асыҡ тауыш менән яуап бирҙе.

— Вал? Пустяк ул. Килһендәр ҙә алһындар...

Көр айыр 7 километр араны бик тиҙ уҙып ҡайтты, ләкин... МТС-та вал түгел, вал яһарлыҡ тимер ҙә юҡ ине.

Был осраҡлы хәл түгел. МТС яҙғы сәсеүҙе әҙерлекһеҙ ҡаршыланы. Ремонтланып бөтмәгән тракторҙар һәм машиналар МТС усадьбаһынан кескә-кескә генә сығарып ебәрелделәр. Беренсе көндәрҙән үк көн һайын 8 — 10 трактор ватылып эшһеҙ ултырҙы. Дирекция трактористарҙе, э трактористар тракторҙарҙы ғәйепләнеләр. О дөрөҫ кем ғәйепле һуң? Ни өсөн МТС 7-8 көндә бөтөрәһе эшен 20 көндә лә ослай алманы?

ВКП(б)-ның Шаран райкомы яҙғы эштәр башланыр алдынан сәсеүгә әҙерлекте тикшереү буйынса комиссиялар төҙөне. Хатта сәсеү башланғас, бюро ултырышында МТС-тарҙың эштәре хаҡында махсус ҡарар ҙа ҡабул ителде. Формаль яҡтан һәр нимә үҙ урынында. Үткер тел менән һәм өҫөп итеп яҙылған бөтә ҡарарҙар ҙа ҡағыҙҙа ҡалды. Интәш Сәхибгәраевҡа ВКП(б) райкомының һәм район Советы исполкомының һәр бер ултырышында тирәлек «шелтә», «ҡаты шелтәләр» бирелде, э тракторҙар, элекке кеүек, әйләнгән һайын ватылдылар, көндәлек нормалар үтәлмәне, ярылыҡ норманан тыш тотолдо.

Бына шул уҡ Маленков исемендәге колхоз. Был колхоз сводкала иң аҫта, 31-се урында тора. Дүрт трактор менән 15-16 көн эсенда бөтәһе 280 гектар ашлыҡ сәселгән. Етенсе номерле СТЗ-НАТИ тракторы бер көн эшләп, икә көн тик тора. Дүрт тракторҙың подшипниге прегән. Иртә культуралар сәсеүҙәге өҙлөү алдында торғанлығы МТС дирекцияһына билдәле булғас, колхозға тағы ике трактор ебәрелә. Һәм бында 6 трактор бер көн эсенда 29 гектар бойҙай сәсә һәм бик аҙ ғына ер һөрә. Пугачев исемендәге колхозҙан ярҙамға килгән тракторҙарҙың һабаны ватылмай, һөрә алмай. Ләкин был тревогалы хәл МТС етәкселәрен һис борсомай. Өлкән механик Ибраһимов, МТС директорының политик эштәр буйынса урынбаҫары Мансуров интәштәр уң көн буйы был колхозға килеп тә ҡарамайҙар. Пәш бригадир Мөхәмәтшин махсус курс бөтмәгәнлектән, дизель тракторын бөтөнләй белмәй, э уға ярҙам итеүсе, өйрәтеүсе юҡ.

Бында кадрҙар менән эшләү һәм агитмассовый эш шундай насар ҡуйылған, хатта бер генә трактирис тә сәғәт графигы менән эшләмәй. Күп трактористар уның ни икәнен дә белмәйҙәр.

Густов бригадаһының учетчиге Шилкин Социалистик Хеҙмәт Геройы Иван Бунеев методының нисән торғаның да белмәй. Агит-массовый эштең түбән кимәлдә тороуы, социалистик ярыштың ойоштороломауы арҡаһында нормаһын үтәгән трактористар берәм-һәрәм генә осрай. Киреһенсә, бик йыш ҡына брак яһаған трактористарҙе күрергә була. МТС-тың күсмә Ҡыҙыл Байрағын алған интәш Хәйруллин бригадаһының трактирисе Харисов бригадире алдында 10 гектарлап ерҙе 12 сантиметр тәрәнлектә генә һөрә. Фәйзуллин бригадаһында 13,5 гектар ерҙе ватыҡ культиватор менән эшкәртәләр. Бер аҙна эсенда генә бында 5-6 трактористең эше браҡка сығарылған.

ВКП(б) райкомы сәсеү эштәре башланырҙан алда һәр бер трактор бригадаһын һәм уның бригадирен бюро ултырышында тикшереп раслағайны. Ләкин ҡарҙар менән эшләү ошо саранан ары китмәне. Трактористең эше менән уның тракторы ватылғас ҡына ҡыҙыҡһыныналар. Арала яҡшы эшлағән трактористәрҙең эше башҡаларға билдәле түгел. Ярыш йәйелдереү бик көнләк эште «темп тактаһына» яҙыуҙан ары китмәй. Айырыуса насар эшләгән бригадаларға практик ярҙам күрһәтелмәй.

— 27 апрелдән бирле беҙҙең бригадаға килеп ярҙам иткән кеше юҡ, — ти интәш Мөхәмәтшин. Ә был бригадала күбеһе быйыл курсты тамамлаған йәш трактористар эшләй. — Иң ябай деталь өсөн дә МТС-ҡа барырға, МТМ мәҙирен, өлкән механиктә әҙәрҙә, һорарға, ялынырға тура килә, — ти тракторист Сәғитов.

— Беҙ Октябрьскийҙән 27 апрелдә килдек, — ти механик Кревопалов, — һәм ошо ваҡыт эсендә МТС дирекцияһынан бер кешенең дә килеп һөйләшкәне, кәңәшләшкәне юҡ.

МТС күп кенә колхоздарҙа иртә культуралар сәсеүҙе өҙҙө. Хәҙер шундай һорау тыуа: был өҙеклектән сығыуға юл бармы? МТС яҡшы эшләй аламы? Һис һүҙһеҙ, ала. Бының өсөн эште иң әлек трактор йәрәтеүсе йәнле кешеләрҙән башларға кәрәк һәм МТС директорын ВКП(б) райкомының бюроһында йәки район Советы исполкомы ултырышында сәхирын әрләү генә аҙ. Һәр МТС-тың көндәлек эш практикаһын тәрәнтен өйрәнергә, яраҡһыҙ эш стилен бөтөрөү өсөн яҡындан ярҙам итергә кәрәк, һәм иң мөһиме, трактористәрҙең яҡшы эшләүе өсөн МТС дирекцияһына: уның директоры Сәхибгәраев, урынбаҫары Мансуров, өлкән механик Ибраһимов, өлкән агроном Куппов интәштәрҙең үҙҙәренә дөрөҫ, оператив етәкселек итергә кәрәк.

И. Абдуллин,
(үҙ хәбәрсебеҙ).

Ғ. Ноғманов.
«Сталинсе» газетаһының редакторы.

Төнгө сменала

Баймаҡ МТС-ының өсөнсө номерле трактор бригадаһы «Ҡыҙыл Байраҡ» колхозын хеҙмәтләндерә. Был бригада менән таныҫҡан механизатор интәш Рамазан Зарипов етәкселек итә. Бында сменаларҙың эше өлгөлө итеп ойоштороланған. Бригадаларҙы 4 трактор ҙа электр менән тәьмин ителгән. Шул арҡала трактористар төнгө сменаларҙа ла машиналарҙы тулы көүәтендә файҙаланалар. Тракторист Ильясов Мостафа, ярҙамсыһы Искужин Өҫмән интәштәр төнгө сменала эшләйҙәр. Улар машиналарға техник тәрбиәне ҙә ваҡытында үткәралар. Шуның өсөн дә улар простой яһауҙың ни һәмә икәнен дә белмәйҙәр. Һөҙөмтәлә, ДТ—54 тракторы менән 10 көндә 130 гектар урынына, 278 гектар ер һөрҙәләр. Шул уҡ бригадала төнгө сменала эшләүсе Мырзагилдин, ярҙамсыһы Арсланов интәштәр СТЗ—НАТИ тракторы менән 10 көнлөк норманы 2 тапҡырға арттырып үтәп, байтаҡ яғыулыҡҡа экономия яһанылар.

«Победа» колхозын хеҙмәтләндергән интәш Волковтың 8-се номерле трактор бригадаһы ла төнгө сменала бер туҡтауһыҙ эшләй, СТЗ—НАТИ тракторында эшләүсе Харитонов, Толмачев интәштәр көндәлек норманы 150—160 процентҡа үтәп, башҡаларға өлгө күрһәтәләр.

Бригада яҙғы баҫыу эштәре осоронда 780 гектар ер һөрөү планын 974 гектар итеп үтәне.

И. Зарипов.

Яңы заемдың уңышы

Илебеҙҙә коммунизмдың бәйек төҙөлөштәрен тиҙләтеү һәм тормошобоҙҙоң артабан үҫешен тәьмин итеү өсөн эшселәр, хеҙмәткәрҙәр, колхозсылар, специалистар үҙҙәренең хеҙмәт һаҡлыҡтарын государствоға өлгөлө ҙур шәхси менән бирергә тырышалар.

СССР халыҡ хужалығын үҫтереүҙең Государство заемын урынлаштырыу буйынса республикабыҙҙың ҡалаларынан Ишимбай, Октябрьский, Белорет ҡалалары алдынғылар сафында бара. Өфө ҡалаһының районҙарынан алдынғылар рәтендә Дим, Киров, Ленин районҙары.

Ҡырмыҫҡалы, Илеш, Матрай, Бөрйән, Стәрлетамаҡ, Дүртөйлө, Учалы, Шаран һәм башҡа күп кенә районҙарҙа колхоз крәҫтиәндәре араһында яңы заем урынлаштырыу ҙур ойоштанлыҡ менән үтә.

Ауыл эшсәндәре яңы заемға яҙылыу менән бер рәттән, подписка суммаларын аҡсалата срогынан алда индереүҙе кин йәйелдерәләр. Подписка суммаларын аҡсалата индереү Баймаҡ, Бөрйән, Бәләбәй, Дүртөйлө, Сәкмағош, Мәкәр, Хәйбулла, Шишмә, Краснокама, Илеш, Бишбүләк, Ҡырмыҫҡалы районҙарында айырыуса уңышлы бара. Был районҙарҙың колхозсылары яҙылған суммаларының байтаҡ олешен аҡсалата индереүҙәр.

Заемға яҙылыу ҙур күтәренкелек менән дәүам итә.

Подписка суммаларын индереүҙәр

Петровск. (Телефон аша). Мәкәр районының Ҡарағай ауыл Советына ҡарашлы, тирәлектәге «Ҡыҙыл Байраҡ» колхозы ҡырҡа яҙғы баҫыу эштәренә оҡшаған рәүештә тотоп, иртә культуралар сәсеүгә район беренсе булып, ете эш көненән ҡалмаҫтан керешеп киттеләр. Хәҙер колхоза һуңғы культуралар сәсеүҙә, пар һөрөүҙә.

Колхозсылар социалистик ауыл хужалығының артабан сәскә атыуы өсөн намыҫлы хеҙмәт итеүҙәре менән бергә, үҙҙәренең һаҡлыҡтары менән дә актив булышлыҡ күрһәтәләр. Улар яңы заемға юғары рух күтәренкелеге менән яҙылып, бөтә подписка суммаларын шул көндә үк аҡсалата индереүҙәр.

Партия ойошмаларының эш тәжрибәһенән

Промысланың партия ойошмаһы—нефть өсөн көрәште ойоштороусы

«Ишембайнефть» тресының 1-се номерле промыслаһы республикабыҙҙың ин карт промыслаларынан һанала. Башкортостандың беренсе нефть фонтаны ошонда бәреп сыкты. Хезмәт ҡурһәткестәре буйынса ла был коллектив бер ниса йылдар буйына беренселекте алып килә. Ул үткән йылда интеш Сталинға язылған хатта алынған йөкләмәләрен намыҫ менән үтәне һәм пландан тыш йөҙәрләгән тонна нефть сығарыуы тураһында ителеп рапорт бирҙе.

Быйыл да промысланың нефтселәре производствоның эске резервтарын тулы файҙаланыу, социалистик ярышты киң йәйелдереү нигеҙендә бөтә алдынғы эш методтарын ҡулланып эшләү юлы менән эске промыслала нефть сығарыуҙы кәметмәҫкә, ә, киреһенсә, арттырырға йөкләмә алдылар.

Промысланың партия ойошмаһы үҙенең бөтә көсөн ошо изге йөкләмәне үтәүгә тоноландыра. Нефть сығарыу планын үтәүҙе хәл итеүсе участкаларҙың һәр береһендә ойоштороп һәм инициативалы партия группалары эшләй. Партия ойошмаһында иҫәптә торған 49 коммунист һәм 3 кандидат промысланың бөтә эш участкаларына бүлеп урынлаштырылдылар. Сәнки производствола партия ҡатламын дәреҫ урынлаштырыу планды үтәүҙә айырыуса зур роль уйнай. Промысланың партбюроһы (секретаре интеш Егоров) администрация менән берлектә цех етәкселәрен һәм мастерҙарҙе, уларҙың политик яҡтан әҙерлектәрен һәм хужалыҡ менән етәкселек итеү һәләтлектәрен ҡарап урынлаштыра. Быны бер ниса миҫал менән күрһәтергә мөмкин. Үткән йылда ерләтелгән 2-се номерле нефть сығарыу участкаһы бер ниса айҙан буйына нефть сығарыу планын үтәмәй килде. Партбюро был участканың эше менән ҡыҙыҡһынып һәм ныҡлап тикшерә башланы. Һөҙөмтәлә, күптән түгел мастер дәрәжәһенә үрләтелгән интеш Морозовтың зур коллектив менән кәнәғәтләнерлек етәкселек итә алмауы асыҡлы. Шунан һуң партбюро тәҡдиме буйынса был участкаға мастер ителе, быға тиклем беренсе участкала эшләүсе, зур тәжрибәле мастер интеш Копылов билдәләнде. Ә интеш Морозов уның участкаһын ҡабул итеп алды. Мастерҙарҙе алыштырып ҡуйыу яҡшы һөҙөмтә бирҙе: ике участка коллективы ла планды арттырып үтәй башланы.

Промысланың партия ойошмаһы коллективта алдынғы эш методтарын индереү һәм сифат күрһәткестәрен яҡшыртыу өсөн өҙлөкһөҙ көрәш алып бара. Үткән йылдың һуңғы айҙарында промыслала сығарылған нефть составында һыу күләме һиҙелерлек арта башлағайны. Партбюро был хәлдең сәбәбен тәүҙә инженер-техник работниктар менән берлектә ентекләп тикшерҙе. Сығарылған нефтең сифатын күтәреү мәсьәләһе бригада члендәре йыйылыштарында ҡаралды. Был темаға агитаторҙар беседалар үҙғарҙылар. Һөҙөмтәлә коллективтың һәр бер члене сифат өсөн көрәште үҙенең төп бурысы итеп һанай башланы, һәм нефтселәр нефтең сифатын күтәреүгә юнәлтелгән бик күп рационализаторлыҡ тәҡдимдәр индерҙеләр. Мастер ярҙамсыһы интеш Александровананың тәҡдиме буйынса таҙа нефть биреүсе скважиналарҙың нефтен бер резервуарға, ә һыу ҡатыш нефть биреүсе скважиналарҙың нефтен икенсе резервуарға йыйнап тоноҡтороу һәм һуңынан аҫҡа ултырған һыуҙы ағыҙып түгеү методы индерелде. Пластағы һыуҙы кәметеү өсөн махсус һыу сығарыу скважиналары хәрәкәткә ебәрелде. Был сараларҙы үҙғарғандан һун был ике беренсе квартала промыслала сығарылған нефтең сифаты, плашҡа ҡарағанда, 1,4 процентҡа яҡшырҙы.

Партия ойошмаһы промыслалағы скважиналарҙың фондын тулыһынса файҙаланыуға серьез итибар биро. Хәрәкәт итеүсе скважиналар фондын эксплуатациялау коэффициенты 0,96 урынына 0,98-гә етте.

Партбюро улырыштарында һәм коммунистарҙың дәйем йыйылыштарында йыш ҡына производство мәсьәләләре ҡарала. 1951 йылда алған социалистик йөкләмәләрҙе беренсе айҙарҙан уҡ үтәй барыу өсөн партбюро үҙенең улырышында, геологик бүлек работниктары менән берлектә, хәрәкәт итеүсе скважиналар фондын үҫтереү мәсьәләһен тикшерҙе. Быҫаға тиклем тороусы скважиналарҙы хәрәкәткә ебәреү өсөн махсус график төҙөлдө. Агитаторҙар был скважиналарҙы хәрәкәткә ебәргәндә государствоға күпме өҫтәмә нефть бирәләсәге тураһында коллективта беседалар үткәрҙеләр. 1950 йылда 26 скважина хәрәкәткә ебәрелде, ә быйыл беренсе квартала ике скважина яңынан нефть сығара башланы. Улар өсөн көрәк булған оборудованиелар промысланың үҙенә табыҫлылар. Был скважиналар илебеҙгә унарҙаған тонна нефть бирҙеләр.

Промысланың нефтселәре, интеш Кафәроптың түҙәл эш методын ижади ҡулланып эшләү һөҙөмтәһенә, скважиналарҙың ремонт-ара эшләү срокларын бик күпкә арттырҙылар. Хәҙер промыслалағы скважиналар фондының 90 процентө комплексло тикшереүҙәр нигеҙендә оптималь режимдә эшләй. Ә был, оборудованиелағы рациональ файҙаланыш, скважина бирә алған нефтте тулыһынса алыуға киләрә. Партия ойошмаһы пластың нефть биреүсәнлеген күтәреү өсөн интенсификация саралары үткәреү планының үтәлешен ҡаты контролгә алған. Һөҙөмтәлә һәр бер скважина буйынса нефть сығарыуы үҫтереү өсөн алдан билдәләнгән техник саралардың береһенән дә үткәрелмәй ҡалғаны юҡ.

Билдәле, администрацияның хужалыҡ эшмәкәрлеген тулыһынса партия контролен алыу—промысланың бөтә участкаларындағы һәм бригадаларындағы эштең төрлөсө яҡшы белеүҙе талап итә. Партия бюроһы һәм уның секретаре интеш Егоров партия группаларын нығытыу, парторгтарҙы һәм активто өлөкһөҙ тәрбиәләү юлы менән участкаларҙағы бөтә ацлыҡты үҙ ваҡытында бетерә торҙо. Был партия ойошмаһына тере йәки был мәсьәлә буйынса үҙ ваҡытында тейешле ҡарар сығарырға мөмкинлек бирҙе.

27-се номерле скважинала торбалар өҙелеү сәбәпле авария булғайны. Партбюро был аварияның сәбәптәрен икенсе кенә уҡ үҙенең күп активлы ҡатнашлығында үткерелгән ултырышында ентекләп тикшереп, тейешле ҡарар сығарҙы. Башҡа скважиналарҙа бындай авариялар булдырмау өсөн көрәштә был ултырыштың әһәмәте зур булды. Быйыл беренсе квартала, үткән йыл менән сағыштырғанда, аварилар һаны 65 процентҡа кәмене. Был факт үҙ нәүбәтендә нефтте үҙенә төшөү хаҡын тағы ла 8 процентҡа кәметергә мөмкинлек бирҙе.

Партия ойошмаһы коллективта партия-политик эште күп йәһәттәрҙә данлы саралар күрҙе. Партия ойошмаһы тарафынан билдәләнгән 25 агитатор нефтселәр араһында беседалар үткерелдер. Агитаторҙар өсөн азнаһына ике тапҡыр семинар үҙғарыла. Агитаторҙарҙан Моторин, Ғәйсин, Александрова һәм башҡа интеллигтар айырыуса яҡшы эшләйҙәр.

Коллективтың производство активлеген күтәреүҙә партия ойошмаһы большевистик матбуғатты бөтә тулылығы менән оста файҙалана. Участкаларҙа һәм промысланың ҡыҙыл мәйәшәһе степа газеталары регуляр сығарыла. Унда стахановсыларҙың яҡшы эштәрен күрһәтеү менән бергә етешһеҙлектәр ҡаты тәнҡитләнә.

Производствоның бөтә участкаларында ла коммунистар һәм комсомолдар алдынғы сафта баралар һәм үҙҙәренең эш өлгеләре менән бөтә коллективты фидакар хеҙмәткә дәртләндерҙәр.

Был алдынғы коллективтың интеш Сталинға язған хатта алынған йөкләмәне партия ойошмаһы етәкселегендә быйыл ла намыҫ менән үтәп сығыуына һис тә шик юҡ.

Ғ. Хөсәнов,

ВКП(б) Ишембай ҡала комитетының инструкторы.

Баймаҡ колхоз-совхоз театры быйыл үҙенең 20 йыллыҡ юбилейен билдәләй.

Һүрәттә: драматург Я. Апушкиндең «Салауат Юлаев» тигән пьесаһының бер күренеше. (Һулдан-уңға): БАССР-ҙың атҡаҙанған артисткаһы Ғ. Абызгилдина, артистка Абитаева һәм артист Ф. Ғәләүетдинов.

А. Червинский фотоһы.

Баймаҡ театрына 20 йыл

Баймаҡ Башҡорт государство колхоз-совхоз театрының ойошторолоуына ошо йылдың 15 майында 20 йыл тулды. Ул ошо ваҡыт эсенда бәләкәй генә коллективтан республикабыҙҙың зур һәм алдынғы колхоз-совхоз театрына әйләнде.

Театрҙы ойоштороуҙа РСФСР-ҙың атҡаҙанған артисе А. Мәбәрәков, Башҡортостандың атҡаҙанған артистәре М. Хәбибуллин, мәрхүм Ушанов, артист С. Сәйтов интеллигтар күп көс һалдылар.

Баймаҡ Башҡорт государство колхоз-совхоз театры ошо көнгә тиклем башҡорт, рус совет әҙәбиәттәренең һәм классиктәрҙең 120-нән артығырак әҫәрен сәхнәгә ҡуйҙы. Шулар арҡаһында С. Мифтәховтың «Балҡанда», «Һаҡмар», Мостай Ҡәримдең «Яңыҙ ҡайһы», М. Хәйҙәровтың «Ирәндек буйында», Н. Абдуллиндең «Беҙ айырылышмабыҙ», Я. Апушкиндең «Салауат Юлаев», Ғ. Ибраһимовтың «Башмағым», Н. Гоголдең «Өйләнеү», П. Островскийҙең «Ғәйепһеҙ ғәйепләүҙәр» пьесалары һәм башҡалар тамашасылар тарафынан айырыуса яратып ҡарҡалар.

Ошо 20 йыл эсенда театр бик ныҡ алға китте һәм унда талантлы артистәр үҫеп сыҡтылар. Мәҫәлән, Б. Мәһәҙиева, Ғ. Сәрбаев һәм башҡа интеллигтарҙе, яҡшы хеҙмәттәре өсөн, Башҡорт АССР-ы Верховный Советы Президиумы Почет грамоталары менән наградланы.

Театр училищеһын тамамлап сыҡҡан Хәбибуллина, Хәсәнов, Ишемғолова интеллигтар театрҙы үҫтереүҙә күп көс һалдылар. Шулай уҡ художестволы үҙ эшмәкәрлек туңәрәктәренән үрләтелгән Ирназарова, Күрәлев, Мусина, Туйғонов, Баймурзин интеллигтар үҙҙәрендә үҫеүгә зур мөмкинлектәре барлығын күрһәтәләр.

Ғ. Абызгилдина,

Башҡорт АССР-ының атҡаҙанған артисткаһы.

СОВЕТ ТӨҘӨЛӨШӨ

Сауҙа ойошмаларында растраталарға юл ҡуймаҫҡа

1949 йылдың ноябрь айында СССР Министрҙәр Советы Башҡорт АССР-ында сауҙа эшен яҡшыртыу буйынса махсус ҡарар ҡабул иткәйне. Һәм был ҡарар республикабыҙҙа сауҙа эшен яҡшыртыуға зур ярҙам итте. Һөҙөмтәлә үткән йылда сауҙа селтәре байтаҡ киңәйҙе.

Ләкин әлегәлә ҡайһы бер мынай яҡтар менән бергә, республикабыҙҙың государство һәм кооператив сауҙаһы ойошмаларының эшендә һаман да әле серьез етешһеҙлектәр йәшәп килә. Биттәрәк тә сауҙа ойошмаларына ошраҡлы элементтәрҙең үтеп инеүе һөҙөмтәһендә общественный милкте тәҙҙырыу, урлау фактттары бар. Был государствоға алдында зур енәйәт булып тора. Баймаҡ, Учалы, Янаул, Благовар, Шишмә һәм башҡа райпотребсоюздарҙа, Черниковск торгында, Өфө ҡалаһының икенсе пищеторгында растраталар зур суммаларға барып етәләр.

Бынан енәйәттәрҙе иҫкәртеү һәм булдырмау саралары ваҡытында күрелмәй. Ә йыш ҡына ҡайһы бер сауҙа ойошмаларының етәкселәре урлашыу фактттарын регистрациялау менән генә сикләнәләр. Хуш күңеллектән һәм асыҡ ауыҙлыктан файҙаланып, жуликтар үҙҙәренең яуыз эштәрен эшләйҙәр. Ошондай бер фактты килтерергә мөмкин. Мәҫәлән, 1950 йылдың майында, Әлшәй районының Әлшәй сельсоһы продматына ревизия үткерелгән. Ревизия магазин мөдире Сушинкаяның 9520 һум растрата ябағанлығын аса. Ләкин енәйәтсе шул көйенә эштә ҡалдырылған, растрата аҡсаһы юллап алынмай. Ә инде 1950 йылдың октябрендә үткерелгән ревизия һөҙөмтәһендә Сушинкаяның 22.545 һум растрата ябағанлығы асылған, тик шунан һуң ғына енәйәтсе хөкүм яуаплылығына тартылды.

Айырым сельсоҙо һәм сауҙа ойошмаларының етәкселәре урлашыуҙарға ҡаршы киҫкен көрәшеү урынына, киреһенсә, үҙҙәре был эштә ҡатнашлыҡ итәләр. Мәҫәлән, Янаул районында кооператив милкен урлаусы бер төркөмдөң енәйәтсе эше фаш ителде. Был төркөмдә сельсо председательҙәре, иҫәп-хисап работниктары һәм ревизия аппараты ҡатнашҡан. Улар ялған документтар яһап, кооператив средствоһын урлау менән шөғөлләнгәндәр. Ялған наклайнойҙар, счеттар языу юлы менән быны озаҡ ваҡыт буйына йәшереп килгәндәр.

Енәйәтселәр эштәре өсөн хөкөм ителгән кешеләрҙе яңынан эшкә алыу фактттары ла юҡ түгел. Бәйҙә районы системаһында растратчиктарҙе хөкүм яуаплылығына бирмәйенсә, растрата суммаларын түләтеп, эштә ҡалдырыу ваҡиғалары булды. Был хәл ҡабаттан растрата яһауға килтерә.

Сауҙа ойошмаларында растраталарҙың урын алыу килеүе, беренсенән, ҡалдырҙы һәйләп алыуға ныҡлы итибар ителмәүе хаҡында һәйләһә, икенсенән, контроль-ревизия эшенең һәм материаль ҡиммәттәр учетының түбән кимәлдә тороуы тураһында һәйләй. Контроль һәм учет эше яҡшы ҡуйылған урындарҙа сауҙа ойошмаларының финанс-хужалыҡ эшмәкәрлеге әҙ бетәнәй икенсе. Мәҫәлән, Стәрлетамаҡ районының Рязань сельсоһының ай һайын ҡәтғәрләп ревизиялар үткерелеү һәм материаль ҡиммәттәрҙең учетын яҡшы ҡуйыу эркәһында, сельпола урлашыуҙарға, әрәм-шәрәм ителеүҙәргә юл ҡалдырылмай.

Растраталарға ҡаршы хәрәкәтле контроль-ревизия эшенең мөһим роль уйнауына ҡарамаҫтан, был мәсьәлә итибар бирелмәй әле. Үткән йылда Башҡортостан потребкооперацияһы системаһы буйынса документаль ревизиялар үткерелеү планы үтәлмәне. Ревизиялы растраталар ҡалдырҙар менән тулыһынса готовать ителмәгән. Ревизия эшенең әле түбән булыуы. Ҡайһы бер ревизорҙар фынан сауҙа точкаларына ревизияны формаль үткерелеү, ҡәтғәрләмәләрҙе ентекләп бармай сығыу тары бар.

Башҡорт АССР-ы Сауҙа министрлығы һәм Башпотребсоюз Правлениеһы государство һәм кооператив милкен тематик тикшереүҙәр үткерелеүгә итибар бирелмәй

Алдынғы тәжрибәләр трибунаһы

Картофтан юғары урожай алыу өсөн

Республикабыҙҙа былтыр 3-4 йыл эсенә картоф уллыртыу майҙаны һәм уның урожай алыуҙың кимәле байтаҡ артты. Колхоздарҙа картоф үҫтереүҙә алдынғы бригадалар 1950 йылда һәр бер гектарҙан 250—300-әр центнер урожай алдылар. Бөрө районы Тельман исемендәге колхозда ветеран Исаев бригадаһы 6 гектар майҙандан 370-әр центнер, Шишмә районы Күйбышев исемендәге колхоз 20 гектарҙан 300-әр центнер, а Бөрө тәжрибә баҫыуында 420-шәр центнер картоф урожайы алынды. Был фактлар картоф урожайлылығын күтәреү өсөн ҙур резервтарҙың булыуы тураһында һөйләйҙәр.

Шул уҡ ваҡытта республикабыҙҙың ҡайһы бер колхоздарында был ҡиммәтле культураның урожайын күтәреү өсөн теүәл саралар күрмәйҙәр, гектарынан ни бары 70—100 центнер урожай алыу менән сикләнәләр. Быны уларҙа тик агротехниканың түбән булыуы менән генә аңлатырға мөмкин.

Картоф, ҡуҙаҡлы культураларға ҡарағанда, һыуҙы һәм азыҡ матдәләрен күберәк талап итә. Был талаптар картофтың сәскә атыу ваҡытында тағы ла арта төшә.

Юғары урожай мастерҙәре картофтың был биологик үҙенсәлектәрен яҡшы аңлайҙар, агротехниканы тулыһынса үтәйҙәр, уны һыу һәм азыҡ элементтәре менән теүәл тәьмин итәләр.

Алдынғыларҙың тәжрибәләре шуларҙы күрһәтә: картоф уллыртыуға тәҙә участка бирелә, тупраҡ яҡшы эшкәртелә. Улар картофты күбеһенсә әлек арыш, киндер һәм шәкәр сөгөлдөрө үҫтерелгән майҙандарға уллыртралар.

Алдынғылар картоф уллыртыласаҡ участкала тупраҡты әҙерләүгә айырыуса иғтибар бирәләр. Был маҡсатта туңға һөрәлгән ер файҙаланыла, гектарына 45 — 60 тонна иҫәбенән ашламалар индерелә. Алдағы йылда картоф уллыртыласаҡ майҙан август айында предлужникле һабан менән, 22—25 сантиметр тәрәнлектә туңға һөрәлә. Ҡыш көнө был майҙанда 60—80 сантиметр ҡалынлыҡта ҡар тотола, яры ҡар һыуҙары һеңдерелеп ҡалдырыла.

Алдынғылар шулай уҡ сортлы орлоҡ ҡулланыуға ныҡ иғтибар бирәләр. Күбеһенсә «Лорх» һәм «Народный» сортлы картоф уллыртыла. Бының өсөн 60—80 грамм ҙурлығындағы картофтар һайлап алына. Орлоҡ картофы 30—35 көн буйына яровойлаштырыла. Шәран районы «Сөн» колхозының тәжрибәсеһе иптәш Сәләүәтҡа мәғлүмәттәре буйынса картофты яровойлаштырыу һәр гектарҙан 102 центнер өҫтәмә урожай бирә.

Тупраҡ 7-8 градус йылынғас, картофты уллыртырға мөмкин. Был бөҙөк шарттарҙа 15—20 майҙарға тура килә. Был осорҙо алдынғылар ҡыҫҡа ваҡыт үтеп өлгәйҙәр.

Мәскәү өлкәһе колхоздарының бай тәжрибәһе картоф уллыртыуҙа квадратлы-оялы ысулдың әффектлелеге тураһында һөйләйҙәр. Беҙҙең Башҡортостанда, Бөрө тәжрибә баҫыуының мәғлүмәттәренә ҡарағанда, картоф уллыртыуҙа квадрат-оялы ысул урожайлылыҡты 17 процентҡа күтәрә һәм хеҙмәткә байтаҡ экономия яһай. Быны шуға күрә лә, Башҡортостан колхоздары былтыр картоф уллыртыуҙа квадратлы ысулды киң ҡулланыуға әҙерләнәләр.

Байтаҡ МТС-тарҙа хәҙер картоф уллыртҡыс машиналар бар. Уларҙы дөрөҫ файҙаланыу хеҙмәтте еңелләштереүгә һәм урожайҙы күтәреүгә алып барасаҡ. Стәрлетамаҡ районы Шевченко исемендәге колхозда машина менән уллыртылған майҙанда картофтың урожайлылығы 11 процентҡә арткан. Өфө районы Цюрупа исемендәге совхоздың тәжрибәләре лә ошондай фактҙарҙы күрһәтте.

Юғары урожай мастерҙәренең мәғлүмәттәре буйынса картофты кәметелгән норма менән уллыртҡанда, уның урожайлығын 20—35 процентҡа кәметә. Быны иҫәпкә алып, алдынғылар һәр бер гектарға 20—24 центнер орлоҡ материалы ҡулланалар, һәм бер гектарға 46 мең төп самаһы картоф уллыртыла.

Колхоздарҙа орлоҡ материалдарының күп булыуы быйыл картоф уллыртыуҙа юғары нормалар ҡулланырға мөмкинлек бирә. Шуға күрә агрономдар колхоз етәкселәренә күтәренке нормаларҙың әһәмиәте тураһында аңлатырға һәм уны һәр ерҙә ҡулланыуға өлгәшергә тейештәр.

Алдынғылар картоф уллыртҡандан һуң, ҡапҡа рәүешендә, 1—2 тапҡыр тырматыу үткәрәләр. Был тупраҡты суптан тәҙәртә, һәм уға һауаға кереү юлын яҡшырта, дымды буландырыуҙан һаҡлай. Шытып сыҡҡандан һуң тырматыу ҡабатлана һәм был эш һабаҡтарҙың өҫөнлөгө тырманың рамаһына өткәнгә тиклем 1—2 тапҡыр үткәрелә. Бөрө тәжрибә баҫыуының мәғлүмәттәре буйынса бындай тырматыу гектарына 16—20 центнер өҫтәмә урожай бирә.

Алдынғылар йәй буйына рәт араһындағы тупраҡты 4-5 тапҡыр ат йәки трактор культиваторҙары менән йомшартыу үткәралар. Ә төп араларындағы тупраҡты тәпкә менән йомшарталар. Әгәр ҙә тупраҡта етерлек ылыҫ булһа, алдынғылар картоф төптәрен 2—3 тапҡыр күмәләр. Был эш агротехник срокларҙа эшләнә. Мәҫәлән, иптәш Исаев был сараны тәүге тапҡыр үҫемлек 16—20 сантиметр бейеклеккә еткәс үткәрә, ә 10—15 көндән икенсе тапҡыр күмә. Сөнки картофты һуңға ҡалып күмәү ыңғай һөҙөмтәләр бирмәй. Шулай уҡ уны ҡоро көндә күмәү ҙә ярамай, ул, киреһенсә, урожайлылығын кәметергә лә мөмкин.

Юғары урожай мастерҙәре ашлама ҡулланғанда, һәр гектарға 40—60 тонна тирес индереү менән генә сикләнмәйҙәр, ә уллыртыу алдынан өҫтәмә рәүештә ойларға серегән тирес йәки минераль ашламалар индерәләр. Бындай өҫтәмә азыҡландырыу 2—3 тапҡыр ҡабатлана. Ғафури районы Ғафури исемендәге колхозда иптәш Әхмәтшин бригадаһы һәр бер гектарҙы 7—9 центнер көл менән ашлау һөҙөмтәһендә урожайҙы 11 процентҡа күтәрҙе. Ғөмүмән, алдынғылар картоф сәсеүлеген суперфосфат, калий тоҙо менән йәки һәр гектарына 10—11 центнер урынлағы ашламалар менән

ЯҢАУЫЛ РАЙОНЫНДА

Малсылык фермаларын механизациялаштырыу

Райондың күп кенә колхоздарында малсылык фермаларын механизациялаштырыу башланды. Эрелэтелгән «Коммунар» колхозында был эш тамамланды инде. Хәзер бында малдарҙы эсереү, быйыр һауыу, һарыҡ йөнән ҡырҡыу һәм башҡа ошондай эштәр электр көсө менән башҡарыла. «Союз» һәм Чкалов исемендәге колхоздарҙа ла малсылык фермаларын механизациялаштырыу эше бара.

Колхозда радиоузел төҙөлдө

«Правда» колхозы членҙары быйыл үҙ көстәре менән радиоузел төҙөп, уны эксплуатацияға тапшырҙылар. Бөтә колхозсылар ҙың өйенә радио индерелде. Алдынғы колхозсылар радио аша үҙҙәренең эш тәжрибәләре менән уртаҡлашалар, художестволы үҙ эшмәкәрлек түңәрәге концерт номерҙәре менән сығыш яһай.

Мәктәп өсөн киноустановка алынды

Ямады урта мәктәп дирекцияһы уҡыусыларҙы хеҙмәтләндереү өсөн киноустановка һатып алды. Хәзер уҡыусыларға һәр 3 көн һайын фәнни киноҡартиналар күрһәтелә.

Ошо көндәрҙә «Зоопаркта», «Урмандә», «Диңгеҙ тормошо» картиналары күрһәтелде. Уҡыусылар был картиналарҙы бик ҡыҙыҡһыныш ҡарапылар.

Ф. Гаянов.

КЫҪКА ХӘБӘРҘӘР

Мәкәр районы Байғужа ете йыллыҡ мәктәбендә башҡорт халҡ шағире Мәжит Ғафуригә арналған әҙәби кисә үҙғарылды. Кисәлә Мәжит Ғафуриҙең тормош юлы һәм ижады тураһында доклад тыңланды.

Әҙәбиәт түңәрәге членҙәре М. Ғафуриҙең «Кара йөҙҙәр» повесе буйынса Ғ. Өмөри һәм В. Ғәлимов инсценировкаһын яҙҙылар һәм шәриҙең шиғырҙарын уҡыпылар.

* * *

Саҡмағош. Сталин исемендәге колхоз партия ойошмаһы яҙғы сәсеү осорында колхозсылар араһында массовый аңлатыу эштәрен яҡшы ойоштороо. Бригадаларға бүленгән агитаторҙар колхозсылар араһында газеталар һәм төрлө художестволы китаптар уҡыйҙар. Колхозсылар өсөн һәр аҙна һайын кисәләр ойошторола һәм унда төрлө темаларға лекциялар уҡыла.

Ф. Исхаков.

* * *

Өфө районы Каганович исемендәге колхоздың мәктәп балалары ағас ултыртыуға колхозға зур ярҙам итәләр. Улар баҫыу һаҡлаусы урман полосалары буласаҡ урында 1500 төп ҡайын, 350 төп ҡурай еләге, 150 төп ҡарағат ағастары ултыртҡылар.

Райондың Поматау 7 йыллыҡ мәктәбе уҡыусылары үҙҙәренең мәктәп баҡсаһында 500 төп юкә, 300 төп сәғән, 1500 төп ҡурай еләге һәм һары акация ағастары ултыртҡылар. Бер ниса йылдан һуң мәктәптең үҙ баҡсаһы буласаҡ.

Ә. Әхтәмов.

* * *

Ит-сыҫҡасылыҡ тресының Туймазы совхозы трактор бригадалары пар һөрөүгә, быҙтырыға ҡарағанда, иртәрәк башланылар. Совхоз таҙа пар һөрөү планын 92 процентҡа үтәне лә инде. Эш сифаты яҡшы.

Б. Кочетков.

Черниковск ҡалаһының «Ударник» клубы эргәһендә үҙ эшмәкәрлек драма түңәрәге (етәксеһе ветеран Баратов) зур ғына әҙерлек эштәрен алып бара. Ул күптән түгел генә драматург А. Корнейчуктың «Балан әрәмәлеге» тигән пьесаһын әҙерләп, сәхнәгә ҡуйҙы.

Һүрәттә: Ошо пьесанан бер күренеш, драма түңәрәге членҙәренән В. Канашина — ауыл Совете председателе Ковшик, А. Соколов — колхоз председателе Романюк ролдәрен башҡаралар.

Ғ. Шәмшиев фотоһы.

Умартасылар

Нуриман районы Иҫке Исай ауылы юҡә урмандары эсендә ултыра. Был ауылдағы Ворошилов исемендәге колхоз урман байлығын бал ҡорттары өсөн уңышлы файҙалана.

Хәзер колхоздың дүрт урында умарталығы һәм уларҙа күсле 400 баш умартаһы бар. Был эштә коммунист Нуриәхмәт Заһидуллин, 70 йәшлек Заһидулла Ғәткуллин һәм башҡа интәштәр намыҫлы хеҙмәт өлгөләре күрһәтәләр.

Бында умартасылыҡ эше колхоз ойошторолған йылдарҙан бирле алып барыла. Колхоз ойошторолған осорҙа фермала 30 баш умарта бар ине, 1939—1940 йылдарҙа ул 440 башҡа етте. Колхоз был өлкәләге уңыштары өсөн 1939 йылда Бөтә Союз ауыл хужалығы күргәҙмәһендә ҡатнашты, күргәҙмәнең беренсе дәрәжәле дипломын һәм мотоцикл алыуға өлгөште, колхоз умартасыларынан Н. Заһидуллин һәм З. Ғәткуллин интәштәр көмөш медалдәр менән наградланды.

Бөйөк Ватан һуғышы осоронда умарталыҡта күстәр ныҡ кәмене. 1945 йылға ни бары 120 баш умарта ҡалғайны. Ләкин колхоз председателе интәш Ғәттәхов колхоз умартасылығын аяҡҡа баҫтырыу өсөн бөтә сараларҙы күрҙе. Һөҙөмтәлә күсле умарталар һаны йылдан-йыл арты. Хәзер колхоздың умарталар һаны, һуғыш ваҡытындағыға ҡарағанда, 330 процентҡә үҫте.

Умартасылыҡта бөтәһе 9 кеше эшләй. Заһидулла Ғәткуллин етәкселек иткән умартасылыҡта тоҡомло бал ҡорттары үрсетелә. Бында фән һәм алдынғы тәжрибәләр нигеҙендә һыналуҙар үткәрелә. Үҙ колхозы өсөн тоҡомло күстәр етештереү менән бергә, ул һатыу өсөн дә үрсетелә. Колхоз 1950 йылда Чкалов өлкәһе колхоздарына күсле 50 баш умарта һатты. Ҡалған өс умарталыҡтағы бал ҡорттары бал һәм балауыҙ йыйнау өсөн билдәләнгән. Былтыр 1950 йылда, һауа шарттарының уңайһыҙ килеүенә ҡарамаҫтан, бал һәм балауыҙҙан юғары урожай алынды. 300 баш умартаның һәр береһенән алынған бал 45-әр килограмм, балауыҙ 1,6 килограмм тәшкил итте.

Умартасылыҡ эше фәнни нигеҙҙә алып барыла. 1949 йылда ике корпуслы таҡта умарталар булдырылды һәм уларҙың һәр береһенән 96-шар килограмм бал алынды. Шулай итеп, ябай таҡта умарталарға ҡарағанда, ике корпуслы умарталарҙан 13-әр килограмм бал артыҡ алынған булып сыҡты.

Былтыр бал һәм балауыҙ алыу планын арттырып үтәгәндәре өсөн умартасыларға хеҙмәт көндәренә өҫтәмә түләү тәртибендә 37 центнер бал бирелде. Колхозсыларҙың хеҙмәт көндәренә лә күп бал бүленде. Һуңғы йылдарҙа колхоз бал һәм балауыҙ һатыуҙан ғына ла 30 мең 768 һум аҡсалата доход алды. Был аҡсаға колхоз правлениеһе бинаһы һалынды, мастерской, гараж һәм башҡалар төҙөлдө.

Воротилов исемендәге колхоз умартасылыҡ эше буйынса хәҙер Бөтә Союз ауыл хужалығы күргәҙмәһенә ҡатнашыуға кандидат булып тора. Был колхоздың председателе интәш Ғәттәхов быйыл март айында Мәскәүҙә умартасылыҡ алдынғылары кәңәшмәһендә ҡатнашты һәм эш тәжрибәләре менән уртаҡлашты.

Шәмсун Тимкаев.

Кер йыуыу машинаһын эшләү үҙләштерелде

Бәләбәй машиналар төҙөү заводы коллективе хужалыҡта ҡулланыла торған төрлө машиналар төҙөү буйынса күп кенә заказдар үтәй. 1 апрелгә тиклем коллектив алдына кер йыуыу машинаһы эшләүҙе үҙләштереү бурысы ҡуйылғайны. Ул уңышлы үтәлде. Коллектив март айының һуңғы көндәрендә генә өс дана кер йыуыу машинаһы эшләп сығарҙы. Был машина, сағатенә 50 килограмм кер йыуып, йорт хужайкаларының эшен бик күп еңеләйтә. Йыл аҙағына тиклем завод коллективе үҙ алдына 120 машина эшләп сығарыу һәм йыуылған кәрҙәрҙе киптереү машинаһын эшләүҙе үҙләштереү бурысын ҡуйҙы.

Хәҙер был бурысты уңышлы үтәү өсөн бөтә цехтарҙа ла эшселәр, инженер-техник работниктар үҙ-ара ярышын эшләйҙәр. Механика цехы ярышта алдынғылар сафында бара. Уның стахановсыһы слесарь интәш Журбенконың хеҙмәте социалистик ярышта күренекле урын тота. Ул үҙенең станогын социалистик һаҡлыҡҡа алды. Һөҙөмтәлә уның станогы һәр ваҡыт таҙа, техник яҡтан төҙәк була. Интәш Журбенкоға был детальдәрҙе юғары сифатлы һәм тиҙ үтәүгә ярҙам итә. Шуға күрә ул смена һайын 4-әр норма бирә.

Ғ. Ғәйнетдинов.

Венала йәштәрҙең „50 мең кеше ҡатнашлығындағы слетының“ тамамланыуы

ВЕНА, 14 май. (ТАСС). Венала Австрия йәштәренең тыныслыҡ һәм азатлыҡ өсөн көрәшена арналған «50 мең кеше ҡатнашлығындағы слет» 14 майҙа үҙенең эшен тамамланы.

Слеттың тамамланыуы Вена стадионында зур спорт байрамы менән билдәләнелде. Стадиондың 60 мең самаһы кешене һыйҙырышлы трибуналары слетта ҡатнашыусылар һәм Австрия башҡалаһының күп һандағы предприятиеларенең делегациялары менән тулды.

Байрам барышында еңел атлетика буйынса ярыштар һәм велосипедта уҙышыу үткәрелде, унда Австрия, Чехословакия, Венгрия, Румыния һәм Польша спортсмендәре ҡатнашты. Шулай уҡ Австрия һәм Венгрияның йәштәр командалары араһында футбол матчы булды. Ул 1:0 һөҙөмтә менән Венгрия йәштәренең еңеүе менән тамамланды.

Совет делегацияһының етәксеһе Шелепин, Австрия коммунистар партияһының председателе Копленинг һәм демократик йәштәрҙең Бөтә Донъя федерацияһының генеральный секретаре Жак Дени ҡатнашлығында митингылар үткәрелде.

ВЛКСМ Үҙәк Комитетенең секретаре Шелепин күп миллионлаған совет йәштәре исеменән слетта ҡатнашыусыларға ҡайнар сәләм тапшырып, былай тип белдерҙе: «Тыныслыҡ һәм азатлыҡ өсөн «50 мең кеше ҡатнашлығындағы слет» бөтә донъяла тыныслыҡ өсөн миллионлаған көрәшселәр менән Австрия йәштәренең бер сафта тороуын тағы ла бер тапҡыр күрһәтте. «50 мең кеше ҡатнашлығындағы слет» бөтә донъяла тыныслыҡты нығытыу өсөн көрәш эшенә Австрия йәштәренең зур вклады булып тора».

Совет йәштәре менән Австрия йәштәре араһында дуҫлыҡ хеҙмәтенә, тыныслыҡ өсөн бәйек көрәшсе һәм йәштәрҙең лүҫы интәш Сталин хеҙмәтенә ҡытлау иғлан иткән Шелелиндең һуңғы һүҙҙәре ҡатнашыусыларҙың көслө овацияһы менән ҡаршыланды.

Австрия коммунистар партияһының председателе Иоганн Копленинг ҡыҫҡаса телмәрендә, слет Австрия йәштәренең тыныслыҡ һәм үҙ тыуған илленең ин яҡшы киләсәге өсөн көрәш эшенә бөтә көстәрен бирергә әҙер тороуын асыҡ күрһәтеү булып тора, тип билдәләне. «Америка империалистәре, — тине Копленинг,—СССР-ға һәм халҡ демократияһы илдәренә ҡаршы һуғышыу өсөн Австрияны бер ваҡытта ла плацдармға әүерелдерә алмаҫтар һәм Австрия йәштәрен социализм илена ҡаршы һуғышырға мәжбүр итә алмаҫтар».

Демократик йәштәрҙең Бөтә Донъя федерацияһының генеральный секретаре Жак Дени Австрияның демократик йәштәр ойошмаларын нығытырға һәм киңәйтергә, уларға йәштәрҙең киң ҡатламдарын, шулай уҡ социалистик һәм католик йәштәр ойошмаларының членҙәрен йәлеп итергә саҡырҙы.

Иоганн Копленинг «Азат Австрия йәштәренең» ин яҡшы ун-район ойошмаһына почетлы байраҡтар тапшырҙы. Слетта ҡатнашыусылар тыныслыҡ һәм азатлыҡ өсөн көрәш эшенә, демократик Австрия, Австрия халҡының бәхетле киләсәге өсөн көрәш эшенә бөтә көстәрен бирергә ант иттеләр.

Һуңынан Игорь Моисеев етәкселегендә СССР Союзы халҡ бейеүҙәре, Государство ансамбленең концерте булды, ул зур уңыш менән үтте.

Дүрт держава сит ил эштәре министрҙәре урынбаҫарҙарының әҙерлек кәңәшмәһе

ПАРИЖ, 14 май. (ТАСС-тың махсус хәбәрсеһе). Дүрт держава сит ил эштәре министрҙәре урынбаҫарҙары әҙерлек кәңәшмәһенең 14 майҙа СССР вәкиле А. Громыко председателлегендә 51-се ултырышы булды.

Хатта ҡайһы бер буржуаз газеталар ҙа совет делегацияһының 10 майҙа индергән тәҡдимдәренең көн тәртибе буйынса килешенеүгә өлгәшеү өсөн яҡшы база булып тороуын танымай ҡала алманылар. СССР делегацияһы ҡоралланыуҙарҙы һәм ҡораллы көстәрҙе ҡыҫҡартыуға ҡағылған положениене яңе формулировкала — совет редакцияһында һәм өс делегация редакцияһында, килешелмәгән пункт итеп министрҙәр Советына тапшырырға әҙер тороуын белдерҙе. СССР делегацияһы шулай уҡ Атлантик пакт һәм Американың хәрби базалары тураһындағы пунктты, ғәрсә был мәсьәләне тикшереүгә зур әһәмиәт бирһә лә, килешелмәгән пункт итеп министрҙәр Советына тапшырырға әҙер. Әлбиттә, СССР делегацияһы әлеккесә Германияны демилитаризациялау тураһындағы мәсьәләгә көн тәртибендә тыныслыҡты тәьмин итеүҙең был мөһим проблемаһының әһәмиәтенә ярашлы булған урындың бирелеүен, йәғни уның көн тәртибенең беренсе пунктында ҡаралыуын талап итә.

СССР делегацияһының көн тәртибе буйынса килешеүгә өлгәшеү теләге менән ҡуйылған был тәҡдимдәренә көнбайыш державалар вәкилдәре нәмә менән яуап бирҙеләр һуң.

Өс делегация Атлантик пакт һәм Американың хәрби базалары тураһындағы пунктты көн тәртибенен хатта килешелмәгән өлөшөнә лә индереүҙән баш тартыу менән яуап бирҙеләр.

14 майҙағы ултырышта АҠШ, Великобритания һәм Франция делегациялары кәңәшмә алдында торған бурыстарҙы уңышлы үтәүгә ҡамасаулыҡ итеүсе үҙ позицияларын нығытыуҙы дауам иттерҙеләр.

Береһе булып сығыш яһаған АҠШ вәкиле Джессеп, үҙ позицияһын яҡлап бер ниндәй ҙә дәлилдәр килтермәне һәм шул уҡ ваҡытта уның баш тартыуы теләмәйенсә, ҡоралланыуҙарҙы һәм ҡораллы көстәрҙе ҡыҫҡартыуға ҡағылған пункт буйынса һәм Германияны демилитаризациялау тураһындағы пунктты көн тәртибенә ҡуйыуға ҡаршы итте. Джессеп шулай уҡ Атлантик пакт һәм төрлө илдәрҙә Америка хәрби базалары тураһындағы мәсьәләләйгә ситләтеп үтелеүен таләп итте.

Франция вәкиле Народи Джессептың ҡушылды.

Уның һуң СССР вәкиле А. Громыко ғына яһаны. Көн тәртибенең өс пунктын тәҡдим иткән бөтә өс вариантына ҡаршы СССР делегацияһының позицияһы ентекле аҫыҡ әйтелгәйне инде, тип ҡабатлап, Громыко былай тине:

Беҙҙең төп иғтибарыбыҙ совет делегацияһының һуңғы тәҡдименә бирелергә тейеш. Ул беҙҙең арала килешелмәгән мәсьәләне лә — дүрт державаның ҡораллануҙарын һәм ҡораллы көстәрҙе ҡыҫҡартыуға ҡағылған мәсьәләне алдынан ҡуйылыуын талап итә.

СССР делегацияһының көн тәртибе буйынса килешеүгә өлгәшеү теләге менән ҡуйылған был тәҡдимдәренә көнбайыш державалар вәкилдәре нәмә менән яуап бирҙеләр һуң.

Өс делегация Атлантик пакт һәм Американың хәрби базалары тураһындағы пунктты көн тәртибенен хатта килешелмәгән өлөшөнә лә индереүҙән баш тартыу менән яуап бирҙеләр.

14 майҙағы ултырышта АҠШ, Великобритания һәм Франция делегациялары кәңәшмә алдында торған бурыстарҙы уңышлы үтәүгә ҡамасаулыҡ итеүсе үҙ позицияларын нығытыуҙы дауам иттерҙеләр.

КОРЕЯЛАҒЫ ВАҠИҒАЛАР

Халҡ армияһы баш командованиеһенең белдереүе

ПХЕНЬЯН, 14 май. (ТАСС). Корея халҡ-демократик республикаһы Халҡ армияһының баш командованиеһе 14 майҙа, бөтә фронттарҙа ла Халҡ армияһының частәре Ҡытай добровольецтәре менән үҙ-ара тығыҙ хәрәкәт итеп, дошмандың контратакаларын уңышлы кире ҡағалар һәм уға йәнле көстә һәм техникаһы ҙур юғалтыуҙар яһайҙар, тип хәбәр итте. Трофейҙар, шул иҫәптән, 60-ҡа яҡын пулемет, төрлө калибрҙәге 16 орудие, 23 радиоустановка ҡулға төшөрҙөлдө.

Халҡ армияһының частәре дошманың 6 самолетын атып төшөрҙөләр.

Тыныслыҡ пактын өсөн!

МОНГОЛИЯ ХАЛҠ РЕСПУБЛИКАҺЫ

Бик бәйек держава араһында Тыныслыҡ Пактын төҙөү тураһында Тыныслыҡтың Бөтә Донъя Советы Мәрәҙәғәтенә ҡултамғалары йыйнау Монголия Халҡ республикаһының бөтә аймаҡтарында ла ҙур активлыҡ менән бара.

Тыныслыҡты яҡлауҙың милли комитетендәге тулы булмаған мәғлүмәттәргә ҡарағанда, Мәрәҙәғәткә 214.242 кеше ҡул ҡуйған да инде.

КАНАДА

Тыныслыҡты яҡлауҙың Канада конгресенең хәбәр итеүенә ҡарағанда, Тыныслыҡ Пактын төҙөү тураһында Тыныслыҡтың Бөтә Донъя Советы Мәрәҙәғәтенә ҡултамғалары йыйнау буйынса кампания Канадала ленән-әле киңерәк колас ала бара. «Канадиен трибюн» газетаһы, Ванкуверҙа 4 меңдән артығыраҡ ҡултамғаһы йыйналды ла инде, тип яҙа. Винипегҙа автомобиль промышленносы эшселәре Тыныслыҡ Пактын төҙөү тураһындағы Мәрәҙәғәттә бер күкәйҙәй ҡалағандар.

УРУГВАЙ

Уругвай газетаһы «Вердад», бик бәйек держава араһында Тыныслыҡ Пактын төҙөү тураһында Тыныслыҡтың Бөтә Донъя Советы Мәрәҙәғәтенә ҡултамғалары йыйнау буйынса кампания ахыр ҡитә, тип хәбәр итә. Уругвайҙың 35 мең тыныслыҡты яҡлаусыһы Мәрәҙәғәткә үҙенең ҡултамғаһын ҡуйған да инде.

Ҡултамғаларын йыйнау буйынса кампанияны көсәйтеү маҡсатында Тыныслыҡты яҡлауҙың Уругвай комитеты 26 майҙан 3 июнгә тиклем «тыныслыҡ аҙнаһын» үткәрергә ҡарар иткән.

14 май. (ТАСС).

Редактор Ғ. Ғ. ҒӘФАРОВ.

МӘКТӘПТӘРҘӘ ФИЗИК ТӘРБИӘ

Беҙҙең илебеҙҙә йәштәргә рухани һәм физик көстәрен һәр яҡлап үҫтереү өсөн барлыҡ шарттар тыуҙырылған. Партиябыҙ һәм хөкүмәтебеҙ йәштәр тураһында ҡайғыртып, 1950 йылда уҡыусылар араһында физкультура һәм спорт эштәрен үҫтереү өлкәһендә зур ғына уңыштарға өлгәште.

Республика мәктәптәрендә физкультура коллективтәренең һаны 1950 йылға план буйынса 1220 булырға тейеш булһа, улар 1328-гә еткерелде, ә коллективтәрҙәге уҡыусыларҙың һаны 99816 кешегә етте. Значкистәрҙең һәм разрядниктәрҙең һаны ла бик күпкә арттырып үтәлде. Хәҙергә кәндә ГТО-I значоклы 6095 кеше, ГТО-II значоклы 347 кеше бар.

Республикала планға индерелгән I разрядле 2 спортсмен урынына 7 спортсмен, II разрядле 10 спортсмен урынына 133 спортсмен, III разрядле 250 спортсмен урынына 868 спортсмен әҙерләнде.

Күп районлар физкультураны үҫтереү буйынса 1950 йылға билдәләнгән планды арттырып үтәнелер. Уларҙың эсенә Шишмә, Зиянчура, Белокатай, Иглин, Баймаҡ районларын һәм Октябрьский, Стәрлетамаҡ, Өфө ҡалаларын индерергә була.

Шул уҡ ваҡытта Стәрлетамаҡ, Ҡаҙан, Краснокама, Благовар, Салауат һәм башҡа ҡайһы бер районлар планды үтәмәнелер әле. Был хәл күрһәтелгән районҙарҙа мәғариф бүлектәренең һәм комсомол комитеттәренең мәктәптәрҙәге физик тәрбиә эше менән насар етәкселек итеүәһәмиәтте тотҡан сараларҙы тормошҡа ашырыуҙа һәр ваҡыт инициатор булыусы комсомол ойошмаларының ярҙамына тая-ныҫ, 1950 йылда уҡыусылар араһында физкультура һәм спорт эштәрен үҫтереү өлкәһендә зур ғына уңыштарға өлгәште.

Республика мәктәптәрендә физкультура коллективтәренең һаны 1950 йылға план буйынса 1220 булырға тейеш булһа, улар 1328-гә еткерелде, ә коллективтәрҙәге уҡыусыларҙың һаны 99816 кешегә етте. Значкистәрҙең һәм разрядниктәрҙең һаны ла бик күпкә арттырып үтәлде. Хәҙергә кәндә ГТО-I значоклы 6095 кеше, ГТО-II значоклы 347 кеше бар.

Республикала планға индерелгән I разрядле 2 спортсмен урынына 7 спортсмен, II разрядле 10 спортсмен урынына 133 спортсмен, III разрядле 250 спортсмен урынына 868 спортсмен әҙерләнде.

Күп районлар физкультураны үҫтереү буйынса 1950 йылға билдәләнгән планды арттырып үтәнелер. Уларҙың эсенә Шишмә, Зиянчура, Белокатай, Иглин, Баймаҡ районларын һәм Октябрьский, Стәрлетамаҡ, Өфө ҡалаларын индерергә була.

Шул уҡ ваҡытта Стәрлетамаҡ, Ҡаҙан, Краснокама, Благовар, Салауат һәм башҡа ҡайһы бер районлар планды үтәмәнелер әле. Был хәл күрһәтелгән районҙарҙа мәғариф бүлектәренең һәм комсомол комитеттәренең мәктәптәрҙәге физик тәрбиә эше менән насар етәкселек итеүенә, мәктәп директорҙары алдында киҫкен талап ҡуймауҙарын күрһәтә. Ҡайһы бер директорҙар һәм уҡытыусылар әле ошоға тиклем физкультураға, бигерәк тә спортҡа уҡыусыларҙың уҡыуына ҡамасаулаусы һәм уларҙы тәп дәрестәрҙән ситләтеүсе бер нәмә тип ҡарайҙар.

Спорт менән шөғөлләнеү өлгәшеүҙе түбәнәйтеүгә алып бара тигән ҡараш тормошта дөрөҫлөмәй. Барыһы ла эштең ҡуйылышына бәйләнгән. Спорт менән шөғөлләнеп, шул уҡ ваҡытта «отличноға» уҡыған уҡыусыларҙан бик күп миҫалдар килтерергә мөмкин. Мәҫәлән, Өфөнөң 11-се мәктәп уҡыусыһы Казикаев Джек үҫмерҙәр төркөмөндә 200 метрға югереүҙә республика рекордын яулап алды һәм шул уҡ ваҡытта мәктәпте көмеш медаль менән тамамланы. Шул иҫәпкә Өфөнөң 44-се мәктәбе уҡыусыһы, йөрөү спорты буйынса РСФСР чемпионы Соколов Юрийҙе; 45-се мәктәп уҡыусыһы, барьер аша югереү буйынса БАССР чемпионы Тәлә Тамараны; 11-се мәктәп уҡыусылары В. Душинде һәм А. Каримскийҙе, 3-се мәктәп уҡыусыһы З. Вәлиеваны, Стәрлетамаҡтың 3-се мәктәп уҡыусыһы А. Девяткоиы һәм башҡа бик күп уҡыусыларҙы индерергә мөмкин.

Физик тәрбиә мәсьәләләре менән бөтә уҡытыусылар коллективе ҡыҙыҡһыныһа, физкультура уҡытыусыһына класс етәкселәре ярҙам итһә, спорт эштәре менән комсомол ойошмаһы ла шөғөлләнһә, физкультура һәм спорт, уҡыусыларҙың физик һәм рухани көстәрен нығытыу менән бергә, бер үк класта икенсе йылға ҡалыуға ҡаршы, юғары өлгәшеү һәм бөтә фәндәрҙән дә тулы баһалы тәрән белем алыу өсөн уңышлы көрәш алып барырға ярҙам итәләр.

ВЛКСМ-дың XI съезы комсомол ойошмаларына физик тәрбиә эшенең сифатын күтәреүҙә мәктәптең директорына һәм уҡытыусыларына ярҙамды көсәйтергә ҡушты.

Комсомол ойошмаларының инициативаһы буйынса Өфөнөң 44-се, 19-сы мәктәптәрендә һәм Благовещенскийҙа уҡыусы комсомолецтәрҙең көсө менән 1950—1951 йыһғы ҡышҡы сезонда катоктар төҙөлде. Был мәктәптәрҙең комсомол ойошмалары Куйбышев ҡалаһы һәм Горький ҡалаһы уҡыусыларының башлап өбәргән хәрәкәтен күтәреп алдылар һәм ошо уҡыу йылының ҡышҡы сезонында уҡыусылар менән класстан тыш спорт эштәре алып барыуҙы ойоштороҙолар.

Ләкин күп кенә мәктәптәрҙең комсомол ойошмалары, шулай уҡ ВЛКСМ-дың район комитеттәре был мөһим мәсьәләгә һаҡлын ҡарайҙар, етерлек хәстәрлек күрмәйҙәр.

Мәктәптәрҙә физик тәрбиә дәрестәре тәп дәрестәрҙең береһе булып әүерелергә тейеш. Ә бының өсөн мәктәптәрҙә физик тәрбиә эшен алып барыуҙа район мәғариф бүлектәре, мәктәп директорҙары, физкультура комитеттәре һәм комсомол ойошмалары етәкселекте яҡшыртырға тейештәр. Мәктәптәрҙә физик тәрбиә эштәрен бөтә уҡыу йылы буйына дәреҫ алып барыуға өлгәшергә кәрәк.

В. Голуб,
Башҡорт АССР-ы Мәғариф министерствоһының өлкән инспекторы.

БӨГӨН КИНОЛАРҘА:

«Октябрҙә» — «ЯҢЫ БОЕЦТӘР БАҪЫРҘАР».
«Салауатта» — көндәз — «СОВЕТ СЫУАШИЯҺЫ» һәм «ЯҢЫ ШАНХАЙҘА», кис — «МИНЕ КӨТ».
«Уралда» — «ИКЕ БОЕЦ».
Матросов исемендәге кинотеатрҙа — «БЕРЕНСЕ СТАРТ».

ХӘСТӘРЛЕКЛЕ БУЛЫҒЫҘ—

Янғындан һәм башҡа стихиялы бәлә-ҡаҙаларҙан үҙ йорт-ҡуҙҙағы милкегеҙҙе страховать итергә ашығығыҙ

ГОССТРАХ

ТҮБӘНДӘГЕ НӘМӘЛӘРҘЕ СТРАХОВАТЬ ИТӘ:

йорт йыһаздары, өс кейемдәре, аяҡ кейемдәре һәм эске кейемдәр, тегелгән материалдар, тегеү һәм яҙыу машиналары, музыка инструменттары, радиоприемниктәр һәм фотоаппараттар, спорт һәм юл нәмәләре, китаптар, ноталар һәм художество предметтәре, велосипедтәр һәм мотоциклдар, теш врачы кабинеттәренең, медицина һәм башҡа шундай кабинеттәрҙең йыһаздары.

Йорт милкен теләһә ниндәй суммаға страховать итергә мөмкин.

Әлеге тотолоуына скидка ҡуйып, государстволы берәм ваклап һатыу хаҡтары буйынса уның үҙ хаҡынан да юғарырак түгел.

ҠАЛАЛАРҘА ЙОРТ МИЛКЕН СТРАХОВАТЬ ИТКӘН ӨСӨН түбәндәге түләү билдәләнгән:

1000 һумлыҡ страховой сумманан йылына 1 һумдан алып 4 һумға тиклем (милктең ниндәй биналға — таштан, ағастан йәки ҡатнаштырып эшләнгән бинала тотолоуына ҡарап).

Госстрахтың БАССР буйынса Управлениеһе.

Редакцияның адресы: Өфө ҡалаһы, Карл Маркс урамы, 25. Телефон номерҙары: редактор урынбаҫары — 2-83-87, секретариат — 2-78-48, партия тормошо һәм пропаганда бүлектәре — 2-72-26, ауыл хужалығы һәм промышленность бүлектәре — 2-86-29, совет төҙөлөше һәм информация бүлектәре — 2-80-49, хеҙмәтсәндәр хаттары, культура һәм тормош бүлектәре — 2-90-22.

Н01965 Башҡа газеталар издательствоһы типографияһы Тиражы 25.000

Бөтә илдәрҙең пролетарийҙәре, берләшегеҙ!

КЫЗЫЛ БАШҠОРТОСТАН

ВКП(б)-ның Башҡортостан Өлкә һәм Өфө ҡала комитеттәре, Башҡорт АССР-ы Верховный Советы һәм хеҙмәтсәндәр депутаттарының Өфө ҡала Советы органы.

32-се ЙЫЛ СЫҒА.

№ 96 (8813)
1951 йыл
18
МАИ
йома

хаҡы 20 тин.

БӨГӨНГӨ НОМЕРҘӘ:

СССР ФИНАНС МИНИСТЕРСТВОҺЫНЫҢ БЕЛДЕРЕҮЕ (1-се бит).

ЯҘҒЫ СӘСЕҮ ЭШТӘРЕН ТИҘЕРӘК ТАМАМЛАРҒА! Е. Тулбаев. — Төнгө сменаларҙа тракторҙарҙың өтештереүсәнлеген күтәрәйек! (1-се бит).

ПРОПАГАНДИСТӘРГӘ ҺӘМ МАРКСИСТИК-ЛЕНИНСЕ ТЕОРИЯНЫ ҮҘ АЛДАРЫНА ӨЙРӘНЕҮСЕЛӘРГӘ ЛРҘАМҒА: Ибраһим Гулин. — И. В. Сталиндең «Октябрь революцияһы һәм рус коммунистәренең тактикаһы» тигән хеҙмәте тураһында (2-се бит).

ВКП(б)-ның ӨФӨ ҠАЛА КОМИТЕТЕ ПЛЕНУМЫ (2-се бит).

ӨЗЕРЛӘҮЗӘР МИНИСТРЛЫҒЫ РАБОТНИКТӘРЕНЕҢ РЕСПУБЛИКА КӘҢӘШМӘҺЕ (3-сө бит).

Һ. Вәлиев. — Яңы урожай ингәнен ҡабул итеүгә техник базаларҙы ныҡлыҡлы әҙерләргә (3-сө бит).

ГЕРМАНИЯНЫ РЕМИЛИТАРИЗАЦИЯЛАУҒА ҠАРШЫ ХАЛЫҠТАН ҺОРАУ АЛЫУЗЫҢ ӘҺӘМИӘТЕ ТУРАҺЫНДА ВИЛЬГЕЛЬМ ПИКТЕҢ РАДИО АША СЫҒЫШЫ (4-сө бит).

ДУРТ ДЕРЖАВА СИТ ИЛ ЭШТӘРЕ МИНИСТРҘӘРЕ УРЫНБАСАРҘАРЫНЫҢ ӘҘЕРЛЕК КӘҢӘШМӘҺЕ (4-се бит).

СПЕЦИАЛИСТ КӘҢӘШТӘРЕ: М. Суслов. — Картофты квадрат тәртибенда ултыртыу (4-се бит).

КОРЕЯЛАҒЫ ВАҠИҒАЛАР (4-се бит).

Коммунизм төҙөү эшенә ҙур вклад

Коммунистар партияһы тарафынан ҡәҙерле ителгән һәм рухландырылған совет халҡы коммунизм төҙөүҙең яңы программаһын тормошҡа ашыра. Ул алдына тыныс иҡтисад хеҙмәте менән халыҡ хужалығын аҫҡа баҫтырыу һәм үҫтереүҙең һуңғыһынан һуңғы сталинсе биш йыллыҡ планын уңышлы үтәп, ғүзәл еңеүгә әҙерләнә. Шуның һөҙөмтәһендә социалистик промышленность һәм ауыл хужалығы аяҡҡа баҫтырылып ҡына ҡалмайынса, бәлки һуғышҡа тиклемге кимәлде лә үтә дәрәжәлә ҙурлап китте. Совет фәне һәм культураһы бик ныҡ үҫте. Хеҙмәтсәндәрҙең материаль көн-күреше тағы ла ҡәҙәрләп күтәрелде.

Тыуған илебеҙҙең экономик ҡеүәтен арттырыу нығытыу һәм донъяла тыныслыҡты тағы ла ныҡлы итеү теләге менән тулы булған совет кешеләре 1951 йылдың пландарын да шулай сығышлап алда үтәү өсөн фиҙакәр көрәшәләр. Илгә промышленность продукцияһын һәм ауыл хужалығы продуктарын тағы ла күберәк етештереү өсөн социалистик ярышты әленән-әле киңерәк йәйелдерәләр. Яңы резервтарҙы эҙләкләп табыу хәрәкәтә килтерәләр. Улар хеҙмәт подъемы менән бергә, үҙҙәренең һаҡлыҡтары менән дә коммунизм төҙөлөшөнә ҙур өлөш индерәләр.

Бөтә совет халҡы СССР халыҡ хужалығын үҫтереүҙең яңы государство заемын ҡыҙыу тураһында Совет хөкүмәтенең ҡарарын ысын күңелдән, ҡайнар теләк менән ҡаршы алды. Подписка ғәйәт ҙур патриотик күтәренкелек менән үтте. Эшселәр, колхозсылар һәм совет интеллигенцияһы заемға бөтә ҙур һәм ойоштороулыҡ менән ҡаршы алып, һөйәкләп Ватанығыҙға, коммунистар партияһына һәм бөйөк юлбашсыбыҙ ишле Сталингә үҙҙәренең тәрән киреллектәрен демонстрацияланылар. 1951 йылдың 3 майында 30 миллиард һум суммаһында сығарылған яңы заем тиҫкә ҡыҫҡа ваҡыт эсендә 34 миллиард 452 миллион 893 мең һум күләмендә йәғни 4 миллиард 452 миллион һумдан күберәк суммала артҡырып урынлаштырылды.

Советтар Союзының башҡа өлкәләренән дә һәм ҡайҙарындағы кеүек үк, беҙҙең республикабыҙҙа ла СССР халыҡ хужалығын үҫтереүҙең государство заемын урынлаштырыуҙа ҙур ойошҡанлыҡ менән үттө. Ишембай, Октябрьский, Белорет, Черниковск, Өфө ҡалаларында, Баймаҡ, Бөрйән, Хәйбулла, Бөрйән, Сәкмәғош, Ишембай, Мәкәр, Шишмә, Тҡырмыҫҡалы һәм башҡа күп кенә районҙарҙа подписка ҡайнарыуса активлыҡ менән барҙы. Эшселәр, колхозсылар һәм совет интеллигенцияһы Тыуған илебеҙҙең ҡеүәтен артабан үҫтереүгә үҙҙәренең һаҡлыҡ әҫкәләрен государствоға үтәскә ҙур төләк менән бирҙеләр.

Беҙҙең заемдарыбыҙ коммунизмға барыу юлын тиҙләтәләр. Быға шуға күрә лә мин үҙемдең һаҡлыҡтарымды государствоға үтәскә ҙур төләк менән бирәм.

— Государствоға үтәскә биргән һаҡлыҡтарыбыҙ, — тине Сәрмәсән ЛЭС-ының участка агролесомелиораторы ниткән В. Карпова, — социалистик ауыл хужалығын артабан механизациялаштырыуға, көн-күрешебеҙҙе яҡшыртыуға юнәлтәләр. Быны беҙ үҙ ЛЭС-ыбыҙ миҫалында күрәбеҙ. Быға был урында ҡасандыр бушлыҡ, ялан ине. Ә хәҙер ҡарағыҙ, унда яңы эшселәр поселкаһы барлыҡҡа килде. Ҡыҫҡа ғына ваҡыттә ремонт мастерскойы, контора, мунса, столовой, торлаҡ йорттары төҙөлдө. Быйыл электр станцияһы, дөйөм торлаҡтар, водопровод төҙөләсәк. Беҙ яңы заемға бер кешәләй булып яҙылдыҡ.

Хеҙмәтсәндәр СССР халыҡ хужалығын үҫтереү заемына бөрҙәм яҙылыу менән бергә, үҙҙәре ашлаған участкала хеҙмәт итештереүсәнлеген күтәреү, эш күрһәткестәрен яҡшыртыу буйынса конкрет йөкләмәләр алдылар.

Тыныс төҙөлөш пландарын тормошҡа ашырыуҙа тағы ла активерәк ҡатнашыу, мәһабәт гидроэлектростанциялар, һуғарыу каналдары төҙөлөшөн тиҙләтеүгә булышлыҡ итеү йөҙөнән республиканың колхоз крәҫтиәндәре подписка ваҡытында үк яҙылған суммаларының өстан бер өлөшө самаһын аҡсалата индерҙеләр. Райондарҙа ауыл эшсәндәре араһында заем взностарын сроғынан алда индереү эше киң йәйелдерелә. Был йәһәттән бигерәк тә Баймаҡ, Бөрйән, Сәкмәғош, Шаран, Ҡырмыҫҡалы һәм башҡа шуның кеүек райондарҙың колхозсылары яҡшы өлгө күрһәтәләр. Мәҫәлән, Баймаҡ районында колхозсылар үҙҙәре яҙылған подписка суммаларының 84, Бөрйән районында — 58, Краснокама районында — 47, Хәйбулла районында — 46 процентен аҡсалата индерҙеләр инде. Сәкмәғош, Мәкәр, Шишмә, Шаран, Федоровка районҙарында ла колхозсылар подписка суммаларын сроғынан алда тулыһынса индерҙеләр.

Капиталистик илдәрҙә заемдан килгән средстволар һуғыш мәҡсәттарына, яңы һуғыштар әҙерләүгә, башҡа илдәрҙе баҫып алыуҙа, реакцияны көсәйтеүгә китһә, совет заемдары тулыһынса халыҡ интересҡәренә яуап бирә. Совет заемы — ул социалистик төҙөлөштөң яңы өҫтөө, тыныслыҡ эшенә яңы вклад, халҡыбыҙ коммунизмға табан тайпылышһыҙ хәрәкәт итеүендә яңы көҫәтле көс булып тора. Заемға биргән средстволарыбыҙ йөҙәрсә яңы заводтар, фабрикалар, шахталар, домналар, электростанциялар, каналдар һәм культура учреждениеларҙе төҙөүгә, яңы материаль ҡиммәттәрҙе барлыҡҡа килтереүгә файҙаланылалар. Беҙҙең заемдарыбыҙ государство интересҡәренең хеҙмәтсәндәрҙең шәхси интересҡәре менән бергә тығыҙ үҫешләнеүенең ҙүрәл өлгөһө булып хеҙмәт итәләр. Совет заемдары Тыуған илебеҙҙең халыҡ хужалығын үҫтереүгә, хеҙмәтсәндәрҙең материаль-тормош һәм культура кимәлен күтәреүгә, тыныслыҡ эшен нығытыуға юнәлтелгәндәр.

Совет кешеләренең үҙ социалистик государствоһына үтәскә биргән хеҙмәт һаҡлыҡтары халыҡ хужалығын һәм культураны артабан күтәреү эшенә, беҙҙең илебеҙҙә коммунизм төҙөлөшөнә хеҙмәт итәсәк.

СССР Финанс министерствоһының белдереүе

30 миллиард һумлыҡ суммаға 1951 йылдың 3 майында сығарылған СССР халыҡ хужалығын үҫтереүҙең 1951 йылғы Государство заемы 15 майға 34 миллиард 452 миллион 893 мең һумлыҡ, 4 миллиард 452 миллион 893 мең һумға артығырак итеп таратылды.

Заемдың билдәләнелгән суммаһынан байтаҡ артыу айҡанлы, СССР Министрҙәр Советенең күрһәтеүе нигеҙендә, заемға артабан яҙылыуҙы 1951 йылдың 17 майынан бөтә урындарҙа ла туҡтатырға СССР Финанс министерствоһы тарафынан бойорок бирелде.

СССР Финанс министре А. ЗВЕРЕВ.

Яҙғы сәсеү эштәрен тиҙерәк тамамларға!

☆

БАҪЫУ ЭШТӘРЕ КӨНДӘЛЕГЕ

ПЛАНДАН ТЫШ СӘСӘБЕҘ

Аҡмар. (Телефон аша). Яҙғы сәсеүҙе ҡыҫҡа срокта, юғары агротехник кимәлдә үтәргә буйынса алған социалистик йөкләмәне үтәп, Әбйәлил районының ауыл хужалығы эшсәндәре яҙғы культуралар сәсеүҙең государство планын 16 майға 100,2 процентҡа, шул иҫәптән бойҙай сәсеүҙе 105,6 процентҡа үтәнеләр. Пландан тыш сәсеүҙе дауам иттерәбеҙ.

ВКП(б)-ның Әбйәлил райкомы секретары **Ғ. Вахитов,**

район Советы исполкомы председателе **У. Ибраһимов.**

Беҙҙең бригада алдынғы сафта

Яҙғы сәсеү эштәрен яҡшы агротехник шарттарҙа, юғары сифатлы итеп үтәүҙә баҫыуһылыҡ бригадаһы хәл иткес роль уйнай. Беҙҙең бригада членҙәре яҙғы баҫыу эштәренә тәүге көндөрҙән үк ойошҡан рәүештә сыҡтылар. Шуға күрә, бригада колхоз правлениеһенең күсмә Ҡыҙыл Байрағын яулап алыуға иреште.

Үҙебеҙгә бирелгән сәсеү планын, беҙ сроғынан алда үтәнек. Эш сифаты яҡшы булды.

Яҙғы сәсеүҙә һабаҫылар, тырмаҫылар һәм сәсеүселәр үҙ-ара ярышып эшләнеләр. Ат сәскесе менән эшләүсе йәш колхозсы Закиров көндәлек норманы ике тапҡырға арттырып үтәп барҙы.

Һабаҫылаҙҙан Зарипов Әмирхан, Таһиров Закирйән инптәштәр яҡшы эшләнеләр. Улар комсомолсылар. Үҙҙәре артынан бөтә колхозсы йәштәрҙе әйҙәртәләр.

Тәүге сәскән бойҙай ашлыҡтары бөрҙәм һәм тигеҙ булып сыҡтылар. Беҙ артабан сәсеүлектәрҙе тәрбиәләп үҫтереү саралары күрәбеҙ.

У. Динисламов,

Учалы районы Сталин исемендәге колхоздың баҫыуһылыҡ бригадаһы бригадире.

Башҡорт АССР-ы колхоздарында баҫыу эштәре барышы

(Үтәлеш, 1951 йылдың 15 майына, процентҡа)

Төҙкән урыны	Районҙар	Бөтә яҙғы культуралар сәселгән	Аҫыҡ ултыртылған	Бөтә мал азығы культуралары сәселгән	Төҙкән урыны	Районҙар	Бөтә яҙғы культуралар сәселгән	Аҫыҡ ултыртылған	Бөтә мал азығы культуралары сәселгән
1	Хәйбулла	105,7	58	78	34	Бәкәлы	80,3	80	90
2	Баймаҡ	101,5	57	55	35	Яңауыл	80,3	103	54
3	Әбйәлил	100	71	75	36	Ҡырмыҫҡалы	80	83	62
4	Мәтрай	97,3	59	45	37	Көйөргәҙе	79,8	60	53
5	Зилеҡуҙа	95,2	71	75	38	Мишкә	79,8	100	41
6	Йомағужа	93,6	70	120	39	Өфө	79,8	85	79
7	Бүздәк	93,1	71	76	40	Воскресен	79,2	72	46
8	Абзан	92,9	77	47	41	Йылайыр	79,2	—	11
9	Белорет	92	—	30	42	Бишбүләк	78,7	70	70
10	Стәрлетамаҡ	91,6	73	54	43	Федоровка	78,5	93	50
11	Туймазы	90,1	101	106	44	Борай	77,7	90	59
12	Учалы	89,9	72	19	45	Бөрйән	77,6	—	8
13	Мәләкә	88,6	67	62	46	Мәләүез	77,4	57	55
14	Шишмә	88	63	85	47	Кушнаренко	77,2	75	45
15	Ҡыйғы	87,6	—	40	48	Бозаяз	76,4	92	70
16	Дәүләкән	87,1	51	84	49	Ҡалтасы	76	100	61
17	Күгәрсен	87	72	45	50	Архангел	75,3	—	67
18	Благовар	86,4	75	98	51	Покровка	75,3	—	44
19	Стәрлебаш	86,1	100	64	52	Краснокама	74,2	100	43
20	Балтач	85,9	104	59	53	Нуриман	73,3	—	74
21	Мәкәр	85,3	—	64	54	Бөрө	69,2	100	48
22	Ҡандра	85,2	90	76	55	Аҫҡын	68,9	—	66
23	Шаран	85	100	81	56	Белоҡатай	67,8	—	35
24	Илеш	83,7	75	52	57	Байҡыбаш	67,6	—	55
25	Балағәй	83,5	38	78	58	Иглин	67,2	100	55
26	Әлшәй	83,4	57	78	59	Мәсетле	65,2	—	52
27	Сәкмәғош	83	102	72	60	Дыуан	64,8	—	44
28	Йәрмәкәй	82,9	76	77	61	Благовещен	61,6	113	47
29	Төтешле	82,6	—	63	62	Ҡариҙел	61	—	33
30	Салауат	82,5	—	37	63	Оло Теләк	54,9	—	60
31	Дүртөйле	81,9	92	52	64	Октябрьский ҡалаһы	75,3	—	165
32	Аҡъярҙы	81,5	62	62					
33	Ғафури	81,2	52	41					

* * *

15 майға яровой культуралар сәсеү планы республика буйынса 81,9 процентҡа, шуның эсенән бойҙай сәсеү планы 99,6 процентҡа үтәлде.

Хәйбулла районы колхоздары яровой культуралар сәсеү планын 105,7 процентҡа үтәнеләр. Ләкин яровой культуралар сәсеү әле Оло Теләк районы колхоздарында бик аҡрын бара. Благовещен, Дыуан райондарында ла шундай ук хәл.

Мал азығы культуралары сәсеү — общественный малсылыҡты үҫтереүҙә мөһим сара. Йомағужа районы малсылыҡ азығы культуралары сәсеү планын 120 процентҡа, Туймазы — 106 процентҡа үтәнеләр. Ләкин күп кенә райондарҙа был мөһим эшкә серьез иғтибар бирелмәй әле. Йылайыр, Учалы, Белоҡатай райондарында мал азығы культуралары сәсеү планы оло булһа ла артылаш та үтәлмәгән.

Ике киҫекмәҫтән һәр бер колхозда иртә культураларҙы сәсеү эшен тиҙерәк тамамлау, тары һәм картоф сәсеүҙе массовый йәйелдереү өсөн бөтә саралар күрергә кәрәк.

БЕҘҘЕҢ РЕСПУБЛИКАЛА

Даһиға бирган вәғәҙәне үтәүҙә

Бөйөк юлбашсыбыҙ иптәш Сталинға биргән вәғәҙәне намыҫ менән үтәү юлында Октябрьский нефтеселәре хеҙмәт итештереүсәнлеген күтәреү, оборудованиеларҙы яҡшыраҡ файҙаланыу өсөн социалистик ярыш йәйелдерәләр.

«Туймазыбурнефть» тресының 2-се номерле бораулау контораһының механика мастерскойында һәҙмә бүреүсе насостарҙы бәләкәй күгәлдереүсе клапандарҙы, гайкаларҙы, төрлө зурлыҡтағы асҡыстарҙы һәм башҡа деталдәрҙе штамплау эше үҙләштерәлде. Хәҙер механика мастерскойы коллективы март айынан бирле ике сменала эшләй.

«Туймазынефть» тресының 5-се номерле промыслаһының бер скважинаһында дизель менән эшләүсе насос пар ярҙамында хәрәкәткә килтерелә торған насос менән алмаштырылды. Унда пар урынына скважинанан сығыусы газ баҫымының көсө файҙаланыла. Был газ әлеге ҡулланылмай ине.

Трактор контораһында әлек, йәки бушатып, кире ҡайткан саҡта, тракторҙарҙың 50 — 60 проценте буш ҡайта ине. Хәҙер бындай хәл бөтәрәлде. Тракторҙар ҡайтыш юлда йәки тейәп ҡайта башланылар.

Октябрьский нефтеселәре, бөйөк даһиға биргән вәғәҙәне үтәү өсөн фиҙакәр көрәшеп, булған мөмкинлектәрҙе тулыһынса файҙаланыу өсөн тырышалар, алдынғы эш алымдарын ҡулланыусылар һаны хәҙер артҡандан-арта бара.

Ғ. Рәмиев,

ВКП(б)-ның Октябрьский ҡала комитетенең промышленность бүлеге инструкторы.

Төҙөлөш ойошмалары рационализаторҙарының хеҙмәте

«Башнефтестрой» тресының рационализаторҙары быйыл, үткән йылдағыға ҡарағанда ла, яҡшыраҡ эшләйҙәр. Ғүмүмән алғанда, 8 ай эсендә генә трест буйынса 71 рационализаторлыҡ тәҡдим индерелде. Шуларҙан 29 тәҡдимде производствоға индереү 150 мең һум экономия бирҙе.

Йәш мастер Ямғуров, столяр Парферьев, мастер Шмельков һәм башҡа иптәштәр — ин активлы рационализаторҙар. Улар тарафынан яһалып производствоға индерелгән күп кенә ҡиммәтле тәҡдимдәр торлаҡтар төҙөлөшөндә материалдарға экономия яһауға, хеҙмәт итештереүсәнлеген күтәреүгә һәм күп хеҙмәт талап итеүсе эштәрҙе ецеләйтеүгә юнәлдерелгәндәр.

Трест рационализаторҙары юлбашсыбыҙ иптәш Сталиндең тыуған көнө — 21 декабргә тиклем тресҡа, кәмендә, 2 миллион һум экономия бирерлек 700 рационализаторлыҡ тәҡдим яһап, уларҙы тормошҡа ашырырға йөкләмә алдылар.

Ш. Мостафин,

«Башнефтестрой» тресының рационализация буйынса инженеры.

ТӨНГӨ СМЕНАЛАРҘА ТРАКТОРҘАРҘЫҢ ЕТЕШТЕРЕҮСӘНЛЕГЕН КҮТӘРӘЙЕК!

Машина-трактор станцияларының төп бурысы — бөтә ауыл хужалығы культураларының урожайын күтәреүҙән, общественный малсылыҡ өсөн ныҡлы азыҡ базаһы булдырыуҙан һәм колхоздарҙы ойоштороу-хужалыҡ яғынан нығытыуҙан тора.

Был бурыстарҙы уңышлы хәл итеү, беренсе нәүбәттә, ауыл хужалығындағы бай техниканы һәм резервтарҙе тулы ҡеүәтенә файҙаланыуға, хеҙмәт итештереүсәнлеген күтәреүгә бәйләнгән. Ә был тракторҙы агрегаттарының эшен ике сменала ойоштороуҙа, һәр бер трактористың смена нормаһын арттырыу үтәүен тәьмин иткәндә генә ирешерлек мәмкин. Шуға күрә төнгө сменаларҙың эшен ойоштороуға айырыуса серьез иғтибар бирәү талап ителә.

Ҡарамалы Ғәбәй, Дәүләкән, Ирәүет МТС-тарының күпселек тракторҙ агрегаттарында төнгө сменаларҙың эше лә, көндөҙгө сменаларҙағы кеүек үк, ойошторолған. Шуға күрә быйыл, башҡа МТС-тарға ҡарағанда, шартлы һәр бер трактор менән эшләп сығарыу 20—25 процентҡа артыҡ тәшкил итә.

Ләкин күп кенә МТС етәкселәре төнгө сменаларҙың эшен ойоштороуға тейешле иғтибар бирмәйҙәр, шул сәбәпле хәйһеҙ бер трактор бригадаларында машиналар төнҙә бөтөнләй файҙаланылмайҙар. Был, билдәле, МТС-тарға баҫыу эштәрен колхоздар менән төҙөлгән договор буйынса иң яҡшы агротехник срокта үтәүгә мәмкинлек бирмәй. Мәҫәлән, Ерекле МТС-ында баҫыу эштәренең иң ҡыҙыу ваҡытында ла һәр бер шартлы трактор төҙөлгәнен бары 3-әр гектар, ә Шаран МТС-ында 4,1 гектар, Языково МТС-ында 4,2 гектар, Әбйәшит МТС-ында 3,8 гектар ғына ер эшкәртелгән. Был МТС-тарҙа бынан бәй түбән етештереүсәнлекте бары тик трактористәрҙең смена нормаларын үтәмәүҙәре, бигерәк тә төнгө сменаларҙың эшенә тейешле иғтибар бирелмәүе менән генә аңлатырға була. Ерекле МТС-ында эшләнгән 1434 трактор сменаһынан ни бары 104 смена ғына, Шаран МТС-ында 420 трактор сменаһынан 75 смена ғына нормаларын үтәгәндәр. Шаран МТС-ында Илмурзин, Крылов инптәштәр етәкселек иткән трактор бригадаларында төнгө сменала нормаһын үтәгән бер генә трактарис тә юҡ.

Трактор агрегаттарының төнгө сменала насар эшләүҙәренең тәп сәбәбе — МТС етәкселәренең машина-паркын төнҙә эшләүгә насар әҙерләүҙәрендә һәм уларҙың эшенә ныҡлы контроль булдырмауҙарында. Мәҫәлән, Языково МТС-ында ошо көнгә тиклем 9 трактор, Шаран МТС-ында 6 трактор төнҙә эшләү өсөн электр менән йыһаландырылмаған. Ерекле МТС-ында һәр төнҙә 8 — 10 трактор эшләмәй ултыра. «Яңы юл» колхозында инптәш Харисов етәкселек иткән трактор бригадаһында күптән түгел ике СТЗ—НАТИ тракторы, төнгө сменала эшләү өсөн запасҡа бирелмәгәнлектән генә, киске сәғәт 8-ҙән иртәнге алтыға тиклем эштә файҙаланылмаһа, «Беренсе Май», Карл Маркс исемендәге һәм башҡа колхоздарҙа ла шундай ук хәл. Шуға күрә был МТС-та трактористәрҙың төнгө сменаларҙы етештереүсәнлеге, көндөҙгөгә ҡарағанда, 2—3 тапҡырға кәм.

Языково МТС-ы хеҙмәтләндергән «Победа» колхозында бер С—80 һәм ике СТЗ тракторы принципиктор булмағанлыҡтан төнгө сменала эшләмәйҙәр. Чкалов исемендәге колхозда ла шундай ук сәбәп менән һәр төндә 2—3 трактор эшләмәй.

Тракторҙар паркын бына шулай насар файҙаланыу, трактористәрҙең смена нормаларын үтәмәүҙәре күп кенә МТС-тарҙа колхоздар менән төҙөшкән договорҙы бозоуға, баҫыу эштәрен өҙөүгә килтерҙе. Мәҫәлән, Ерекле МТС-ы дым ҡаплау, иртә культуралар сәсеү, культивациялау һәм башҡа эш төрҙәре буйынса планды үтәүҙе тәьмин итмәне. Пар һөрөү эштәре лә шулай ук бик хәйлән бара.

Хәҙер тракторҙарҙы өҫтә файҙалана белеү ҙур әһәмиәткә эйә. Бурыс—сәсеү эштәренән бушаған бөтә тракторҙарҙы ла һис киҫекмәҫтән пар һөрөүгә ҡушыуҙан тора. Һәр бер МТС-тың трактор паркы төҙәк эйәләнәһенә файҙаланылырға тейеш. Сәсеүҙә эшләгән агрегаттарҙы төнҙә һөрөүгә ҡушырға кәрәк. Пар һөрөү эше хеҙмәт тарафынан биләләнған срокта—10 көндән дә һуңға ҡалмай тамамланырға тейеш.

Тракторҙарҙы төнҙә тулы ҡеүәтенә файҙаланыу өсөн агрегатты эшкә әҙерләүгә, уны бөтә смена буйынса туҡтауһыҙ хеҙмәтләндереүгә айырыуса иғтибар бирәү талап ителә. Әгәр ҙә трактор электр менән йыһаландырылмаған булһа йәки ул шундәй ҙә сәбәп менән төҙәк булмаһа, уныңай агрегаттарҙы һис киҫекмәҫтән йәбай фонарҙар менән тәьмин итергә кәрәк. МТС етәкселәре ихтыяҡһыҙ эшләү өрөнә насар эшкәртеүгә, сей ҡалдырыуға йәки булмаһа агрегаттың төнҙә простой яһауына килтереүсе аңларға тейештәр.

Агрегаттарҙың төнҙә бер туҡтауһыҙ эшләүҙәре өсөн алдан загон бүлеп ҡуйыу һәм уның менән трактористәрҙе ентекләп таныштырыу ҙур әһәмиәткә эйә. Улар ҡайһы урында машинаны шундай тиҙлектә алып барыуҙы билдәләргә, хатта айырым ваҡыттарҙа төнгө эш өсөн уңайлы урындарҙы һайлап алып, төнҙә эшләү өсөн ауыр булған урындарҙы көндөҙ эшкәртеүгә ҡалдырырға тейештәр. Шул ук ваҡытта төнгө эш өсөн загондарҙы механизаторҙарҙың ҡатнашлығында ҡарап, ҡайһы бер урындарҙа загон ҡырҙарын ҡыҫҡартыу, ҡайһы бер урындарҙа загон ҡырҙарын ҡыҫҡартыу, ҡайһы бер урындарҙа загон ҡырҙарын киңәйтеү кәрәк.

Төнгө сменаларҙың эшен өлгөлө ойоштороу МТС-тарҙа машина-трактор паркын файҙаланыуҙа ҙур резерв булып тора. Был резервтарҙе тулыһынса файҙаланыу — МТС, колхоз етәкселәренең, партия, совет ойошмаларының мөһим бурысы ул.

Инженер-механик Е. Тулбаев.

Пар һөрөү планы үтәлде

Баймаҡ. Ылайыр бөртекле ашлыҡ совхозы коллективе быйыл яҙғы баҫыу эштәрен ҡыҫҡа агротехник срокта, уҙған йылға ҡарағанда ете көнгә алдараҡ тамамланы.

Сәсеү тамамланыу менән үк бөтә тракторҙар май пары һөрөү эшенә күшылды. Совхоздың алдынғы механизаторҙары Ростов, Комаров, Ловушкин инптәштәр С — 80 тракторы менән смена нормаларын 200—230 процентҡа тиклем еткереп үтәнеләр. Һөҙөмтәлә совхоз 6500 гектар майҙанда пар һөрөү планын срогынан алда үтәне.

НЕФТЬ СЫҒАРЫУҘА ХУЖАЛЫҠ ИҪӘБЕНДӘГЕ КОМПЛЕКСЛЕ УЧАСТКАЛАР

Нефть промышленносе министерствоһы «Азнефть» берекмәһе «Кировнефть» тресы ҡашында промыслаһының өлкән инженеры Сталин премияһы лауреаты А. Г. Кафаровтың һәм бер группа работниктарҙың нефть промыслаларында хеҙмәт методтарын артабан камиллаштырыу тураһындағы тәҡдимдәрен хупланы.

Нефть сығарыу буйынса был промыслағы бригадалар хужалыҡ иҫәбендәге комплексле участкалар итеп яңынан ойоштороландар. Был участкаларҙа скважиналарҙы эксплуатацияға бәйләнешле булған — ер аҫты ремонты, тикшереп тороу хеҙмәте, ер өҫтө оборудованиеларын хеҙмәтләндереү һәм башҡа шуның кеүек бөтә эштәр тупланған.

Был нефть сығарыу промышленносенең промыслаларында хужалыҡ иҫәбен индереүҙе тулыһынса тормошҡа ашырыуға мәмкинлек бирҙе.

Ай ярымлыҡ эш — яңыса эшләүҙең кимәттәре һөҙөмтәләрен бирҙе. Бишенсе промысла дүрт айлыҡ планды арттырып үтәне. Хеҙмәт итештереүсәнлеге 13 процентҡа күтәрелде. Простойҙар ҡырҡа ҡыҫҡартылды, квалификацияле күп эшселәр башҡа участкаларҙа файҙаланыу өсөн бүлештелә.

Нефть промышленносе министры Н. К. Байбаковтың приказы буйынса хужалыҡ участкаларында эш тәжрибәләрен киңәйтеү өсөн «Краснодарнефть», «Грознефть», «Укрнефть», «Башнефть», «Куйбышевнефть» һәм «Казағыстаннефть» берекмәләренең, шулай ук хужалыҡ иҫәбендәге комплексле участканы ойоштырасаҡ «Азнефть» берекмәһенең бөтә трестарында бер-бер промысла бүленә.

Пропагандистарға һәм марксистик-ленинсе теорияны үз алдарына өйрәнеүселәргә ярзамға

И. В. Сталиндең „Октябрь революцияһы һәм рус коммунистәренең тактикаһы“ тигән хеҙмәте тураһында

И. В. Сталиндең «Октябрь революцияһы һәм рус коммунистәренең тактикаһы» тигән хеҙмәте 1924 йыл декабрь айында яҙылған һәм 1925 йыл январь айында баҫылып сыҡҡан. Был хеҙмәт — ингән Сталиндең марксизм-ленинизм хазинаһына вклад булып ингән әҫәренән береһе— илебеҙҙә социализм төҙөү өсөн партияның көрәш тарихында мөһим урын алып тора һәм халҡыбыҙҙы идея-теоретик яҡтан ҡоралландырыуҙа уның әһәмәте хәҙерге ваҡытта ла иғтибар зур.

«Октябрь революцияһы һәм рус коммунистәренең тактикаһы» партия троцкизмға ҡаршы ҡаты көрәш алып барған осорҙа яҙылды. 1924 йыл Троцкий партияға ҡаршы көрәшеүен дауам итеп, «Октябрь һабаҡтары» исемле мәҡәләләрен сыҡты. Ул үҙенең ошо мәҡәләһендә большевиктар партияһы һәм Октябрь революцияһы тарихын бозоп күрһәтте, Лениндең социалистик революция тураһындағы теорияһын кире ҡағырға, ленинизмде троцкизм менән алмаштырырға маташты, үҙенең меньшевистик «перманент революция» теорияһын ҡағыу ла һәйбәт сығарҙы һәм уның «дәреслеген» нәфрәт итмәҫкә булды.

Троцкийҙең бындай быҫраҡ эшенә партия тыныс ҡына ҡала алманы. Ингән Сталин етәкселегендә Троцкийға ҡаршы ҡаты отпор бирелде. Ингән Сталин үҙ хеҙмәтендә Троцкийҙе ағым һәйбәт сығып киткән, марксизм-ленинизм теорияһын юғары күтәрҙе һәм уның сафлығын һаҡланы.

Ингән Сталиндең «Октябрь революцияһы һәм рус коммунистәренең тактикаһы» тигән хеҙмәте дүрт главаһан тора. Беренсе главала ингән Сталин Октябрь революцияһының тыныҫ һәм эске обстановкаһына анализ яһай, һәм, революцияның еңеүен сағылдырған тышҡы тәртипкә ес хәл, шулай уҡ эске тәртипкә алты үҙенсәлекле шарттар булды, тип яҙа.

Тышҡы тәртипкә **беренсе хәл** шунан тора: Октябрь революцияһының еңеүе бәтә донъя һуғышы дауам иткән саҡта булды. Бәтә донъя һуғышы, беҙҙең илдә Октябрь революцияһы еңгәндән һуң бер йыл үтәс — 1918 йыл ноябрь айында ғына тукталды. Ошо бер йыл буйына империализм лагеренда үлемесле ҡаты көрәш барҙы. Был хәлдән Октябрь революцияһы өсөн әһәмәте зур булды, сөнки империалистик һуғышҡа ҡаршы хәрәкәт революция ҡулына кәүәтле ҡорал бирҙе, революция өсөн булған көрәш менән империалистик һуғышҡа ҡаршы булған көрәштең ике яҡлы бер-ҡушылыу мөмкинлеген еңеләйтте.

Еңеүгә өлгәшкән социалистик революция Россияны империалистик һуғыш ҡосағынан тартып алды һәм донъя хеҙмәтсәндәре араһында тыныслыҡ булдырыу мөмкинлеген күрһәтте. Бына шундыҡтан Октябрь революцияһы үҙенә ҡарата «...кәнбайыштағы эшселәр араһында ла, шулай уҡ көнсығыштағы изелгән халыҡтар араһында ла массовый теләктәшлек тыуҙырҙы» (И. Сталин).

Өсөнсө хәл. 1914 — 1918 йылдағы бәтә донъя һуғышы капитализмдың дөйөм кризисын көсәйтте, кәнбайышта һәм көнсығышта революцион кризисты өлгөйтө. Кәнбайыш илдәрҙә эшселәр «үҙ» капиталистәренә ҡаршы кәүәтле көрәшкә күтәрелделәр, көнсығышта империализмға ҡаршы милли азатлыҡ хәрәкәте башланды. Октябрь революцияһы кәнбайыш илдәрҙәге эшселәрҙең һәм көнсығыш халыҡтарының революцион көрәшенә ғәйәт зур йәрҙәм итеүен яҡлы һәм бәтә донъя күләмендә революцион кризисты артабан үҫтереҙе. Шул уҡ ваҡытта кәнбайыш эшселәренең революцион көрәше һәм көнсығыш халыҡтарының милли азатлыҡ хәрәкәте донъя империализмына ҡаршы көрәштә Октябрь революцияһының ышаныслы таянысы була алды.

Октябрь революцияһы еңеүен еңеләштергән тышҡы тәртипкә ес хәл һәм уларҙың әһәмәте, ингән Сталин күрһәткәнесә, бына ошолардан тора.

«Ләкин тышҡы тәртипкә хәлдәрҙән башҡа, — тип яҙа ингән Сталин, — Октябрь революцияһының еңеүен еңеләштереүҙә тағы ла тотош бер төлләй эске уңайлы шарттар ҙа булды». Ул шарттар түбәндәгеләрҙән тора: Беренсенән, Октябрь революцияһының еңеүе Россия эшселәр синыфының бик зур күпселегенең ин актив булашлыҡ итеүе менән төбөнә китте. Шулай итеп, Октябрь революцияһы буржуаз обществоның бер-бәйе революцион булғаны пролетариат синыфының революцияһы булып ҡалде. Икенсенән, Россия пролетариаты Октябрь революцияһына тик иңгеҙ булып ҡына ҡалмәне, уның артынан хеҙмәтсән массаларҙың күпселеген үҙ яғына ҡылмәне, уның артынан хеҙмәтсән массаларҙың күпселеге эйәрҙе һәм пролетариатҡа булышлыҡ итте, ә пролетариат уларҙың етәксе көсө булды. Ошо ингеҙҙә, йәғни Октябрь революцияһы һеҙемтәһендә урынлаштырылған пролетариат диктатураһы, пролетариат менән хеҙмәтсән крәҫтиән массаларының капиталды ҡолатыу өсөн, социализмдың тамам еңеүе өсөн булған синфи союзы булып барлыҡҡа килде һәм нығыны.

Октябрь революцияһының беренсе үҙенсәлегенә анализ яһап, ингән Сталин: «Был революция — пролетариат диктатураһы тураһындағы Ленин теорияһының классик тормошҡа ҡуҙғалеүе ул», — тип күрһәтә. Һәм шул уңайҙа Троцкийҙең «перманент революция» теорияһын юҡҡа сығарып тәнҡитләй, уның контрреволюцион теория икәнлеген һәм пролетариат диктатураһына ҡаршы көрәшеүҙә тик шарлау булып ҡына торғанлығын фаш итә.

Троцкийҙең «перманент революция» теорияһы Лениндең пролетариат диктатураһы тураһындағы теорияһына ҡапма-ҡаршы булыуын күрһәтеп, ингән Сталин былай тип яҙа:

«Ленинсә, пролетариат диктатураһы— «капиталды ҡолатыу», өсөн, «социализмде тамам төҙөү һәм нығытыу», өсөн пролетариат менән хеҙмәтсән крәҫтиән массаларының союзына таяна торған власть ул.

Троцкийсә, пролетариат диктатураһы— «крәҫтиәндәрҙең ҡыҙыл массалары» менән «дошманлыҡ бәрәлештәренә» инеүсе һәм «ҡаршылыҡтарҙың» хәл ителешен тик «пролетариаттың донъя революцияһы ареналығынан ғына эҙерләүсе власть ул».

Әлбиттә, Троцкийҙең ул саҡта донъя пролетариаты революцияһы тураһында һөйләнеүе фәҡәт ялған бер нәмә икәнлеге аҙаҡтан һәр кем өсөн асыҡ булды. Троцкий ул саҡта былай һөйләнеүе менән асылда Совет власына, партияға ҡаршы, беҙҙең илдә социализм төҙөүгә ҡаршы үҙенең контрреволюцион эшен йәшерергә маташты. Ләкин уның эше барып сыҡманы, ингән Сталин етәкселегендә партия троцкизмде тар-мар итте.

Октябрь революцияһының икенсе үҙенсәлегенә анализ яһап, ингән Сталин: «Был революция — Лениндең пролетар революция тураһындағы теорияһын практикала ҡулланыуҙың өлгөһө ул» — тип яҙа.

Ленин, империализмде өйрәнеп, капиталистик илдәрҙең экономик һәм политик үҫешенең тигеҙһеҙлеге тураһындағы законды асты. Бының ингеҙҙә ул пролетар революция тураһында яңы теория тыуҙырҙы. Был теория бәтә ил оппортунистәренең пролетар революция тураһындағы теорияларын юҡҡа сығарған, фәнни ингеҙҙә эшләнгән яңы теория булды. Оппортунистар теорияһы буйынса, пролетар революция тик капиталистик яҡтан күберәк алға киткән илдәрҙә генә башланырға мөмкин, тип ҡаралды, ә бер илдә, етмәһә тағы капиталистик яҡтан аҙ алға киткән илдә, социализмдең еңеүе һис тә ихтимал булмаған бер нәмә итеп иҫәпләнде. Оппортунистарҙың бындай ҡараштарын юҡҡа сығарып, Ленин бер илдә, хатта әгәр был ил капиталистик яҡтан аҙыраҡ алға киткән булһа ла, социализмдең еңеүе мөмкин тип иҫбат итте һәм Октябрь революцияһы Ленин теорияһының дәреслеген тулыһынса раҫланы.

Ингән Сталин Лениндең бер илдә социализм еңеүе тураһындағы теорияһын артабан үҫтереҙе. Ул үҙенең «Октябрь революцияһы һәм рус коммунистәренең тактикаһы», тигән хеҙмәтендә бер илдә социализмдең тулы еңеүе, социалистик обществоны төҙөү мөмкин, ләкин тик бер илдә генә социализмдең тамам еңеүе мөмкин түгел, тип аңлатты. Шул уңайҙа ингән Сталин Троцкийҙең бер илдә социализм төҙөү мөмкин түгел, тигән ҡарашын фашланы, уның был ҡараштары Лениндең пролетариат революцияһы тураһындағы теорияһына ҡапма-ҡаршы контрреволюцион тәбиғәтле икәнен асыҡ күрһәттеләр, әсенсенән, Троцкийҙең «перманет революция» теорияһының оппортунистик тәбиғәтен фаш иттеләр.

Октябрь революцияһының икенсе үҙенсәлегенә түбәндәгеләрҙе анализ яһап: Социалистик революцияны буржуаз обществоның ин революцион синыфы — пролетариат ҡына ҡулдыра ала. Ләкин ул бының өсөн халыҡ күпселеген, хеҙмәтсән массаны — крәҫтиән ырыуларын үҙ тирәһенә туплырға һәм уларҙың етәксе көсө булырға тейеш. Шулай булмағанда социалистик революцияның еңә алыуы мөмкин түгел.

Беҙҙә «Октябрь революцияһы шуның өсөн еңде, — тип яҙа ингән Сталин, — сөнки ул буржуазиянан уның крәҫтиән резервтәрен тартып ала алды, был резервтарҙе үҙ пролетариат яғына ауҙарып ала алды һәм пролетариат был революцияла ҡалалағы һәм ауылдағы миллионлаған хеҙмәт кешеләре массаларының берҙән-бер етәксе көсө булды».

Октябрь революцияһы үҙенең эске мәғәнәһе менән — социалистик революция. Уның төп политик маҡсаты: буржуазияны ҡолатыу, пролетариат диктатураһын урынлаштырыу, социалистик обществоны төҙөү—пролетар булмаған хеҙмәтсән массаның, биғәрәк тә крәҫтиән ырыуларының маҡсатына ҡаршы ҡылмаһ. Шунлыҡтан, Россия пролетариаты Октябрь революцияһына ынғыу булып ҡылмәне, уның артынан хеҙмәтсән массаларҙың күпселеге эйәрҙе һәм пролетариатҡа булышлыҡ итте, ә пролетариат уларҙың етәксе көсө булды. Ошо ингеҙҙә, йәғни Октябрь революцияһы һеҙемтәһендә урынлаштырылған пролетариат диктатураһы, пролетариат менән хеҙмәтсән крәҫтиән массаларының капиталды ҡолатыу өсөн, социализмдең тамам еңеүе өсөн булған синфи союзы булып барлыҡҡа килде һәм нығыны.

Октябрь революцияһының беренсе үҙенсәлегенә анализ яһап, ингән Сталин: «Был революция — пролетариат диктатураһы тураһындағы Ленин теорияһының классик тормошҡа ҡуҙғалеүе ул», — тип күрһәтә. Һәм шул уңайҙа Троцкийҙең «перманент революция» теорияһын юҡҡа сығарып тәнҡитләй, уның контрреволюцион теория икәнлеген һәм пролетариат диктатураһына ҡаршы көрәшеүҙә тик шарлау булып ҡына торғанлығын фаш итә.

Троцкийҙең «перманент революция» теорияһы Лениндең пролетариат диктатураһы тураһындағы теорияһына ҡапма-ҡаршы булыуын күрһәтеп, ингән Сталин былай тип яҙа:

«Ленинсә, пролетариат диктатураһы— «капиталды ҡолатыу», өсөн, «социализмде тамам төҙөү һәм нығытыу», өсөн пролетариат менән хеҙмәтсән крәҫтиән массаларының союзына таяна торған власть ул.

Троцкийсә, пролетариат диктатураһы— «крәҫтиәндәрҙең ҡыҙыл массалары» менән «дошманлыҡ бәрәлештәренә» инеүсе һәм «ҡаршылыҡтарҙың» хәл ителешен тик «пролетариаттың донъя революцияһы ареналығынан ғына эҙерләүсе власть ул».

Әлбиттә, Троцкийҙең ул саҡта донъя пролетариаты революцияһы тураһында һөйләнеүе фәҡәт ялған бер нәмә икәнлеге аҙаҡтан һәр кем өсөн асыҡ булды. Троцкий ул саҡта былай һөйләнеүе менән асылда Совет власына, партияға ҡаршы, беҙҙең илдә социализм төҙөүгә ҡаршы үҙенең контрреволюцион эшен йәшерергә маташты. Ләкин уның эше барып сыҡманы, ингән Сталин етәкселегендә партия троцкизмде тар-мар итте.

Октябрь революцияһының икенсе үҙенсәлегенә анализ яһап, ингән Сталин: «Был революция — Лениндең пролетар революция тураһындағы теорияһын практикала ҡулланыуҙың өлгөһө ул» — тип яҙа.

Ленин, империализмде өйрәнеп, капиталистик илдәрҙең экономик һәм политик үҫешенең тигеҙһеҙлеге тураһындағы законды асты. Бының ингеҙҙә ул пролетар революция тураһында яңы теория тыуҙырҙы. Был теория бәтә ил оппортунистәренең пролетар революция тураһындағы теорияларын юҡҡа сығарған, фәнни ингеҙҙә эшләнгән яңы теория булды. Оппортунистар теорияһы буйынса, пролетар революция тик капиталистик яҡтан күберәк алға киткән илдәрҙә генә башланырға мөмкин, тип ҡаралды, ә бер илдә, етмәһә тағы капиталистик яҡтан аҙ алға киткән илдә, социализмдең еңеүе һис тә ихтимал булмаған бер нәмә итеп иҫәпләнде. Оппортунистарҙың бындай ҡараштарын юҡҡа сығарып, Ленин бер илдә, хатта әгәр был ил капиталистик яҡтан аҙыраҡ алға киткән булһа ла, социализмдең еңеүе мөмкин тип иҫбат итте һәм Октябрь революцияһы Ленин теорияһының дәреслеген тулыһынса раҫланы.

Ингән Сталин Лениндең бер илдә социализм еңеүе тураһындағы теорияһын артабан үҫтереҙе. Ул үҙенең «Октябрь революцияһы һәм рус коммунистәренең тактикаһы», тигән хеҙмәтендә бер илдә социализмдең тулы еңеүе, социалистик обществоны төҙөү мөмкин, ләкин тик бер илдә генә социализмдең тамам еңеүе мөмкин түгел, тип аңлатты. Шул уңайҙа ингән Сталин Троцкийҙең бер илдә социализм төҙөү мөмкин түгел, тигән ҡарашын фашланы, уның был ҡараштары Лениндең пролетариат революцияһы тураһындағы теорияһына ҡапма-ҡаршы контрреволюцион тәбиғәтле икәнен асыҡ күрһәттеләр.

1924 — 1925 йылдарҙа ингән Сталин троцкизмде идея ағымы булыу яғынан тар-мар итеү бурысын партия алдына килтереп ҡуйҙы һәм үҙе был бурысты үҙенең теоретик хеҙмәттәрендә, шул иҫәптән «Октябрь революцияһы һәм рус коммунистәренең тактикаһы» тигән хеҙмәтендә тулыһынса үтәне.

«Октябрь революцияһы һәм рус коммунистәренең тактикаһы» тигән хеҙмәттең өсөнсө главаһында ингән Сталин Октябргә әҙерлек осорында большевиктар тактикаһының дүрт үҙенсәлеген күрһәтә һәм, Октябрь революцияһы тәжрибәһен дөйөмләштереп, большевиктар партияһының тактик ингеҙе тураһындағы Ленин ученигән артабан үҫтерә.

Был үҙенсәлектәр ниҙән тора?

Беренсе үҙенсәлек. Октябрь социалистик революцияһына массаны әҙерләү эше менән тик бер генә партия, большевиктар партияһы, бер үҙе генә етәкселек итте. Шулай булмағанда революциянын еңеүе мөмкин булмаҫ ине.

Әлбиттә, был осорҙа башҡа партиялар — меньшевиктар һәм эсерҙар партияһы ла масса менән етәкселек итеп маташты, ҡайр башта массаның күпселеген үҙәренә артынан әйҙәп алдылар. Ләкин меньшевиктар һәм эсерҙар социалистик революцияны маҡсат итеп ҡуймандылар. Киреһенсә, улар социалистик революцияның дошманы булдылар. Массаны социалистик революцияға әҙерләүсе һәм үҙерләүсе бер-бөтөн партия большевиктар партияһы булды. Большевиктар, меньшевиктарҙе һәм эсерҙарҙе ҡаршы көрәшеп, массаны үҙ яғына ауҙан алдылар һәм уны социалистик революцияға юнәлдерҙеләр. Масса өсөн көрәш һеҙемтәһендә большевиктар социалистик революцияның политик армияһын төҙөнеләр.

Массаны социалистик революцияға әҙерләүгә бер үҙе генә етәкселек иткән, революцияның политик армияһын төҙөгән большевиктар партияһы Октябрь восстаниеһе еңеүе һеҙемтәһендә бер үҙе генә власте үҙ ҡулына алды һәм шулай булмауы мөмкин дә түгел ине.

«...Меньшевиктар һәм эсерҙар партияларын изоляциялау, — тип яҙа ингән Сталин, — Октябрҙе әҙерләү эшенә етәкселек итеүсең тен линияһы булды, — большевиктар тактикаһының икенсе үҙенсәлеге шулай».

Бындай тактиканы ленинизмдең төп стратегик ҡағиҙәһе үҙе талап итте. Ул ҡағиҙәнең мәҙәк төрғанлығын ингән Сталин былай тип яҙа:

1. «Йәғинәйен килә торған революция сәселеше осорондағы революция дошмандары таяна торған ин ҡурҡыныслы социаль терәк булын соглашатель партиялар тоҫалар.

2. Был партияларҙы изолировать итмәйенсә торон, дошманды (ғәризмде йәки буржуазияны) ҡолатыу мөмкин түгел.

3. Шунлыҡтан революцияны әҙерләү осорҙа төп үҡтар был партияларҙы изолировать итеүгә, хеҙмәтсәндәрҙең ин массаларын уларҙан айырырға юнәлдерелгән булырға тейеш» (И. Сталин).

1917 йылда Октябрҙе әҙерләү осорҙа ин ҡурҡыныслы соглашатель партиялар: эсерҙар һәм меньшевиктар империализм таяна торған социаль терәк булып торҙолар, улар массаны империализм менән килешеүгә, буржуазияға баш эйеүгә табан һөйрәнеләр. Шунлыҡтан, «ул ваҡытта большевиктарҙең төп уларҙары ошо партияларға ҡаршы юнәлдерелде, сөнки был партияларҙы изоляциялаймайынса, хеҙмәтсән массаларҙың империализмдан өҙәләшеүенә иҫәп тотоу мөмкин түгел, ә был өҙәләшеүҙе тәмамы итмәйенсә, совет революцияһының еңеүенә иҫәп тотоу мөмкин түгел ине» (И. Сталин).

Большевиктар, меньшевиктарҙе һәм эсерҙарҙе изоляциялау, уларҙан әшнә һәм крәҫтиән массаларын айырып алыу өсөн «Бөтә власть Советтарға!» тигән лозунг аҫтында үткәрҙеләр, советтарҙе восстание органдарына, власть органдарына, яңы пролетар государство аппаратына әүерелдереү өсөн көрәштеләр. Был көрәш меньшевиктарҙе һәм эсерҙарҙе изоляциялау эшен еңеләйтте һәм пролетар революция эшен алға табан хәрәкәтләндерҙе. Был, большевиктар тактикаһының өсөнсө үҙенсәлеге булды.

Большевиктарҙың советтарҙе государство власе органдарына әүерелдереү тактикаһы хеҙмәтсәндәрҙең миллионлаған массаларын империализмдан айырҙы, империализм терәге булған меньшевиктар һәм эсерҙар партияһын күҙҙән төшөрҙө — пролетариат диктатураһы еңеүенең мөһим шарты булды.

«Массаларҙы революцион позицияларға килтереп еткереү юлы менән уларҙы үҙ тәжрибәһендә партия лозунгыларының дөрөҫлөгөнә ышандыра белеү, — тип яҙҙы ингән Сталин, — миллионлаған хеҙмәтсәндәрҙе партия яғына ауҙарып алыуҙың ин мөһим шарты булды». Октябрҙе әҙерләү осорҙа большевиктар тактикаһының дүртенсе үҙенсәлеге бына ошонан тора.

Һуңғы, бишенсе главала ингән Сталин Октябрь революцияһының халыҡ-ара характеры, уның бәтә донъя күләмендәге әһәмәте тураһында яҙа.

Октябрь революцияһының донъя күләмендәге төп әһәмәте бәтәһенән дә элек шунан тора: «Ул донъя революцияһының беренсе этабын һәм уны артабан йәйеп еткереүсең базаһын төшкил итә» (И. Сталин).

Бер илдә социализм еңеүе мөмкинлеге тураһындағы Ленин—Сталин теорияһы шулай уҡ бәтә донъя пролетариаты революцияһы тураһындағы теория булып тора. Ленин—Сталин донъя революцияһының үҫеү юлы бер илдә еңгән социализмдең ныҡыуы һәм уның уңыштары менән бәйләнгән, тип әйҙәүҙәр. «Беренсе еңгән илдә социализм ин тиклем нигеҙҙәрәк ныҡай барһа, — тип яҙа ингән Сталин, — был ил донъя революцияһын артабан йәйеү базаһына, империализмде артабан тарҡалдырыу рычагына ин тиклем тиҙерәк әүерелә барһа, донъя революцияһы үҫешенең үҙе лә, бер талай яҡлы нәтиҗәлә империализмдан сығып китеү процессын үҙе лә шул тиклем тиҙерәк һәм нигеҙлерәк барыр».

Ингән Сталиндең бынан 27 йыл элек әйткән был һүҙҙәренең дөрөҫлөгө һуңғы тарихи ваҡиғалар менән раҫлана.

«Октябрь революцияһы һәм рус коммунистәренең тактикаһы» тигән хеҙмәт үткән тарихта дөрөҫ анализ әҫәре генә түгел, хәҙерге ваҡытағы тарихи ваҡиғаларҙы, донъя революцияһы үҫешен сағылдырған ваҡиғаларҙы аңларға ярҙам итә, ҡаҙаҡрыбыҙҙы идея-теоретик яҡтан тәрбиәләндерә.

Ибраһим Гулин.

ВКП(б)-ның Өфө ҡала комитете пленумы

ВКП(б)-ның Өфө ҡала комитетенең ошо көндәрҙә булып үткән пленумы ҡалала культура-ағартыу эшенең торошо һәм уны яҡшыртыу саралары тураһында мәсьәлә тикшерҙе. Доклад менән ВКП(б)-ның Өфө ҡала комитеты секретары ингән **З. Нафиков** сығыш яһаны.

— Ингән Сталиндең күрһәтмәләренә үтән, Ленин—Сталин партияһы етәкселегендә совет халҡы, — ти докладсы, — илебеҙҙә коммунизм төҙөү юлынан ышаныс менән бара.

Совет халҡының политик һәм культура кимәлен күтәреү коммунистик общество төҙөү буйынса бойоҡ эштең айырылғыһыҙ өлөшө булып тора. Шуға күрә партияның Үҙәк Комитеты был эшкә айырыуса ҙур иғтибар бирә һәм уны бәтә партия ойошмаларының иғтибар үҙәгенә ҡуя.

Өфө ҡалаһында культура-ағартыу учреждениеләренең киң селтәре бар. Улар һуңғы йылдарҙа үҙҙәренең эштәрен байтаҡ яҡшыртылар. Театрҙарҙың репертуарҙары совет осоро тематикаһындағы яңы спектаклдәр менән байыҡтырылды. Театрҙарҙың коллективтәре спектаклдәрҙең сифатлы булыу өсөн ныҡышмалыраҡ эшләй башланылар.

Кинотеатрҙарҙың селтәре киңәйеү менән бергә, шулай уҡ уларҙың эштәре лә бер ни тиклем яҡшыртылды.

Ләкин театрҙар һәм кинотеатрҙар эшендә етешһеҙлектәр күп әле. Башҡорт государство опера һәм балет театры өсөн яңы репертуар эшләү тәнәғәтләнерлек түгел. Театрҙарҙың ҡаҙаҡле ҡалдыҡ менән комплектовать ителмәүе, уларҙың эшенә ҙур ҡамасаулыҡ итә.

Кинотеатрҙар экрандарында, бигерәк тә ведомстволы һәм профсоюз ойошмалары ҡарамағындағы киноустановкаларҙа документаль, ғилми-техник, ғилми-популяр фильмдар һирәк күрһәтелә. Киноустановкалары булған предприятиелар һәм учреждениеләрҙең партия, профсоюз ойошмалары кинокартиналар һайлап алыуҙы икенсе дәрәжәлеге работниктарға тапшыралар.

Ҡалалағы клубтар, музейҙар, библиотекалар һәм ҡыҙыл мәйәштәр эшендә уңышлы яҡтар булыу менән бергә, етешһеҙлектәр ҙә юҡ түгел. Тимер юлсылар йәшәй торған районларҙың береһендә стадион төҙөргә тейеш, ғәйеп, ысын ҡурҡыныслы ла бар. Ләкин унда озаҡ ваҡыттарҙан бирле ниҙе стадионды ҡайҙа — Дим районындағы йәки Молотов районында төҙөргәмо икәнлекте хәл ите алмайҙар.

Башҡорт АССР-ы Министрҙар Советы эргәһендәге кинофикация правлениеһе начальнигы ингән **Ғафаров** ҡала кинотеатрҙарының эшенә тукталды.

Кинотеатрҙарҙың эше бер ни тиклем яҡшырыныһа ла, был өлкәлә әле һеҙлектәр бар. Ҡала ситендә халҡты кино менән хеҙмәтләндереү ҡатламдарлек түгел, кинотеатрҙар сылар ҡарамағында планлы рәүештә, ә план үҙҙән йыллағы менән тыҫҡанда ике тапҡырға ҡәҙәр артҡан. Планды үтәү өсөн общество ойошмаларҙың ярҙамы, коллектив ҡарауҙы киң ҡулланыу, күсмә киноҙарҙың эшен һис киҫекмәҫтән ойоштарыу талап ителә.

Профсоюз ойошмалары ҡарамағындағы һәм ведомстволы предприятиелар ҡаҙаған киноустановкаларҙа эшләү ҡағиҙәләре үткәреләр, күсмә киноҙарҙың эшен һис киҫекмәҫтән ойоштарыу ителә.

Профсоюз ойошмалары ҡарамағындағы һәм ведомстволы предприятиелар ҡаҙаған киноустановкаларҙа документаль, ғилми-техник, ғилми-популяр фильмдар һирәк күрһәтелә. Киноустановкалары булған предприятиелар һәм учреждениеләрҙең партия, профсоюз ойошмалары кинокартиналар һайлап алыуҙы икенсе дәрәжәлеге работниктарға тапшыралар.

Ҡалалағы клубтар, музейҙар, библиотекалар һәм ҡыҙыл мәйәштәр эшендә уңышлы яҡтар булыу менән бергә, етешһеҙлектәр ҙә юҡ түгел. Тимер юлсылар йәшәй торған районларҙың береһендә стадион төҙөргә тейеш, ғәйеп, ысын ҡурҡыныслы ла бар. Ләкин унда озаҡ ваҡыттарҙан бирле ниҙе стадионды ҡайҙа — Дим районындағы йәки Молотов районында төҙөргәмо икәнлекте хәл ите алмайҙар.

Башҡорт АССР-ы Министрҙар Советы эргәһендәге кинофикация правлениеһе начальнигы ингән **Ғафаров** ҡала кинотеатрҙарының эшенә тукталды.

Кинотеатрҙарҙың эше бер ни тиклем яҡшырыныһа ла, был өлкәлә әле һеҙлектәр бар. Ҡала ситендә халҡты кино менән хеҙмәтләндереү ҡатламдарлек түгел, кинотеатрҙар сылар ҡарамағында планлы рәүештә, ә план үҙҙән йыллағы менән тыҫҡанда ике тапҡырға ҡәҙәр артҡан. Планды үтәү өсөн общество ойошмаларҙың ярҙамы, коллектив ҡарауҙы киң ҡулланыу, күсмә киноҙарҙың эшен һис киҫекмәҫтән ойоштарыу талап

Әҙерләүҙәр министерствоһы работниктәренең республика кәңәшмәһе

Оло кәндәрҙә Өфөлә Әҙерләүҙәр министерствоһы работниктәренең республика кәңәшмәһе булып үтте. Кәңәшмәлә Әҙерләүҙәр министерствоһының район вәкилдәре, элеваторҙарҙың һәм Заготзерно пункттарының директорҙары, Заготзерноның эске пункт мөдирҙәре һәм Әҙерләүҙәр пункттарының башка яуаплы работниктәре ҡатнаштылар.

Кәңәшмәлә ҡатнашыусылар беренсе мәсьәлә буйынса Әҙерләүҙәр министерствоһының Башҡорт АССР-ы буйынса вәкиле итеп Волиевтең 1950 йылда ауыл хужалығы продуктарын әҙерләү һәм Әҙерләүҙәр министерствоһы системаһының тегенге базаһын 1951 йылдың яңы урожайын ҡабул итергә әҙерләү тураһындағы докладын тыңланылар. Икенсе мәсьәлә буйынса—1951 йылдың тәүге ярты йыллығында государствоға малсылыҡ продуктарын тапшырыу планының үтәлеше тураһында Әҙерләүҙәр министерствоһының Башҡорт АССР-ы управленицеһенең бөртекле һәм майлы культуралар секторы начальнигы Камалов ингән доклад менән сығыш яһанылар.

Әҙерләүҙәр министерствоһының Башҡорт АССР-ы буйынса вәкиле итеп Волиев үҙенең докладында былай тине:

— Иген — илдең көсө һәм ҡөҙрәте. Муң урожай әсен көрәш — ул Совет государствоһының көсөн һәм төҙәтеһен яңы һәм нығытыу өсен көрәш тигән һүҙ. Коммунизмдың бөйөк төҙәлештәрен тиҙләтеү һәм тыныслыҡ өсен көрәш тигән һүҙ. Быға ни өсен Совет Башҡортостанының иген тапшырыу планын срогынан алда үтәп, игенселектәге яңы еңеүҙәре тураһында бөйөк Сталинға рапорт биреү өсен бөтә көстәрен биреп тырыштылар.

— Башҡортостан игенселәренең тырышлығы бушҡа китмәне, беҙ государствоға иген тапшырыу планының срогынан алда арттырып үтәлеүе тураһында Н. Б. Сталинға рапорт бирҙек. Ләкин был өлгешеүҙәр беҙҙе тынысландырырға тейеш түгел. Сөнки Әҙерләүҙәр министерствоһының Башҡортостан органдарында етешһеҙлектәр бик күп әле. Былтыр государствоға майлы һәм техник культуралар тапшырыу планы республика буйынса үтәлмәне. Дүртөй, Мәсетле, Баймаҡ, Яңауыл, Оло Теләк районҙары был культураларҙы тапшырыу планын яртылаш та үтәмәнеләр.

Йитәкселек итеүсе Волиев үҙенең докладында Әҙерләүҙәр министерствоһының байтаҡ ҡына районҙарҙағы вәкилдәренең государствоға иген тапшырыу эшен урожай йыйнауҙың тәүге көндәренән үк ойоштороу өсен көрәшмәүҙәрен, күп кенә элеваторҙарҙың техниканы тулы көсәтендә файҙаланмауҙарын тәнҡитләне.

Кәңәшмәлә һөйләнгән докладтар буйынса фекер алышыуҙарҙа беренсе булып Әҙерләүҙәр министерствоһының Әлшәй районы буйынса вәкиле итеп Лактионов сығыш яһаны.

— Әлшәй районы колхоздары, — ти ингән Лактионов, — былтыр государствоға иген тапшырыу планын үтәнеләр. Ләкин Заготзерноның эске пункттары иген ҡабул итеүгә нығыраҡ әҙерләнмәүҙәре арҡаһында был мөһим кампания озаҡҡа һуҙылды. Быйыл беҙ Әҙерләүҙәр министерствоһының Дөртөйҙән районы работниктәре менән социалистик ярыш договоры төҙөнөк. Ярышта беренселектә алыр өсен быйыл беҙ үткән йылғы хаталарға юл куймаҫҡа тырышабыҙ, эске пункттарҙа ремонт үткәреү һәм яңы келәттәр төҙөү сараларына айырыуса иғтибар итәбеҙ.

— Шәрәф районы игенселәре үҙҙәң йыл муң урожай үҫтерҙеләр һәм государствоға биҙгән тапшырыу планын 105 процентҡа үтәнеләр, — ти үҙенең сығышында Әҙерләүҙәр министерствоһының эше райондағы вәкиле итеп Королев. Ул район ауыл хужалығы органдарының быйылғы урожайҙы йыйнау эшенә әҙерлек менән оператив етәкселек итмәүҙәрен тәнҡитләй.

Унан һуң Дәүләкән элеваторы директоры итеп Лаптев сығыш яһаны. Ингән Лаптев элеватор коллективенең 1951 йылдың урожайын ҡабул итергә быйыл өлгөлө әҙерләнеүен белдерә. Хәҙер элеваторҙың бөтә электр оборудованиеләренә ремонт үткәрелгән. Өлө генә бер яңы келәт төҙөлдө, тағы ла ике келәт төҙөләсәк.

— Үҙҙәң йылғы кеүек үк, быйылда,— тине Әҙерләүҙәр министерствоһының Тыйғы районы вәкиле итеп Закиров, — Сулея элеваторы һәм Продуктар резерве министерствоһының Сулея базаһы яңы урожай игенен ҡабул итергә нәҙәр әҙерләнә. Механизмдәр ремонтланмай, яңы келәттәр төҙөлмәй, иҫкеләренә ремонт башланмаған, юлдар нәҙәр. Ә база начальнигы ингән Мәмәев урожай йыйнау эштәре башланыуға ике ай һуң ваҡыт ҡалыуға ҡарамаҫтан, ашыҡмай, эште үҙ ағышына ташлырған.

— Техник базалар ремонтлау эше, — ти Заготзерноның Башҡортостан өлкә контораһының баш инженеры ингән Коретников, — республика буйынса иҫ тә кәнәғәтләнерлек түгел. Элеваторҙарҙа һәм Заготзерноның әҙерләү пункттарында техника күп, тик быйыл һуң 3 мең тонна һуңлыҡ механизмдәр алынды. Ләкин техниканы файҙаланыу мәсьәләһе менән беҙҙә бик аҙ шөғөлләнәләр. Аллының тәжрибәләре өйрәнеү ойошторолмай. — Ингән Коретников техниканы нәҙәр файҙаланыусы Заготзерноның Усть-Байҡы, Мәләүез һәм башҡа пункттарын ҡаты тәнҡитләне.

Әҙерләү пункттарында һәм элеваторҙарҙа техниканы юғары етештереүсәнлекле файҙаланыу өсен көрәштең йомшаҡ ойошторолмауы, малсылыҡ продуктарын тапшырыуҙағы етешһеҙлектәр һәм бесән әҙерләү сараларының мөһимлеге тураһында башҡа сығыш яһаусы ингәндәр әйттеләр. Әҙерләүҙәр министерствоһының Башҡортостан работниктәре алдында торған бурыстар тураһында ВКП(б) Өлкә Комитеты секретары Каменев һәм Башҡорт АССР-ы Министрҙәр Совете председателе урынбаҫары Ғатауллин ингәндәр сығышын яһанылар. Фекер алышыуҙарҙа бөтәһе 59 кеше ҡатнашты.

Кәңәшмәлә ҡатнашыусылар яңы урожайҙы ҡабул итеүгә өлгөлө әҙерләнеү һәм уны яҡшы үткәреү, малсылыҡ продуктары тапшырыу планын срогынан алда үтәү өсен социалистик ярышҡа күтелыу, үҙҙәренә конкрет йөкләмәләр алдылар.

Беҙ, тик әйтелә йөкләмәлә, 1951 йылдың яңы урожай игенен өлөкһеҙ ҡабул итеүҙе тәьмин итер өсен Әҙерләүҙәр министерствоһының республикалағы бөтә элеваторҙарын, үлсәү хужалыҡтарын, лаборатория инвентарҙәрен һәм оборудованиеларын ремонтлауҙы 10 июлгә тамамларға, 110 мең тонна һыйышлы яңы иген келәттәре төҙөргә, эске пункттарҙан иген сығарыуҙы 1 июлгә тамамларға, государствоға малсылыҡ продуктарын тапшырыуҙың йыллыҡ планын 7 ноябрь көнөнә, иген тапшырыу планын срогынан байтаҡ алда үтәргә һүҙ бирәбеҙ.

РЕДАКЦИЯҒА ХАТТАР

Медпунктты ҡәҙрҙәр менән нығытыуға иғтибар бирелмәй

Ауыл медпункттары колхозсыларҙың медицина яһынан хеҙмәтләнеүҙәрен зур роль уйнай. Ләкин Архангел районы һауалыҡ һаҡлау бүлеге ауылдарҙағы медицина пункттарын ҡәҙрҙәр менән нығытыу эшенә иғтибар бирмәй. Мәҫәлән, Кызғы ауыл медицина пункттында тик һуңғы бер ниә ай эсендә генә 5 фельдшер алмашҡанды.

Һуңғы ваҡыттарҙа был ауылда фельдшер булып эшләгән ингән Логачева үҙ бурысын яҡшы аңлап, эшен намыҫ менән башҡарып килде. Колхозсылар уның эше менән бик ҡәнәғәт инеләр. Фельдшер халыҡ араһында зур хөрмәт менән файҙаланды. Ләкин район һауалыҡ һаҡлау бүлеге мөдире ингән Сычев фельдшер ингән Логачеваны үҙ аппаратына эшкә алды. Уның урынына ингән Х. Ашарафуллина фельдшер итеп билдәләнгәйне. Ләкин ул хеҙмәтсәндәренә һоҡауҙарын бер нисек тә ҡәнәғәтләндерә алмай. Ашарафуллина медпунктҡа килгән ауырыуҙарға тейешле яҙам күрһәтмәй. Шуның өстөнә халыҡ менән тупаҫ мөғәмәлә итә. Хатта ул бала тыуҙырыусы ҡатындарға яҙам күрһәтеүҙән дә баш тарта.

Кызғы ауыл Советланға Куйбышев исемендәге колхоз район үҙәгенән 30-35 километр алыҫлыҡта йәшәй. Шуны иҫкә алып, бындағы медицина пунктына айырыуса иғтибар биреүҙе һәм әҙерлекле кадрҙар менән тәьмин итеүҙе һорайбыҙ.

Ф. Канафина.

Газеталар бик һуңлап тапшырыла

Күмертау поселкаһындағы (Кейергәҙе районы) связь бүлеге работниктәре (начальнигы ингән Сидоренко) подписчиктәрҙә хеҙмәтләндереүгә яуаплыҙ ҡарайҙар. Шуның һөҙөмтәһенә бында өлкә һәм район газеталары подписчиктәргә 8 — 10 көнгә һуңлап тапшырыла. Бер урынлап икенсе урынға күсеп киткән интеллигенцияның газеталары бөтөнләй юғалып ҡала.

Подписчиктәрҙә хеҙмәтләндереү эшенең ошонлай нәсәр ҡуйылыуы өлкә һәм район газеталарын халыҡ араһында таратыу эшен йәйелдереүгә зур тоткарлыҡ итә.

Район ойошмалары Күмертау поселкаһындағы связь бүлегенең эше менән ҡыҙыҡһынырға, газета алдырыусыларҙың һоҡауҙарын ҡәнәғәтләндереүҙә йылдам саралар күрергә тейештер.

М. Мәхәмәтьянов.

Колхозда эске мөмкинлектәрҙе файҙаланыуға иғтибар бирелмәй

Эске мөмкинлектәрҙе тулы файҙаланыу колхоз хужалығын алға ебәреүҙә зур роль уйнай. Ләкин Яңауыл районы «Союз» ауыл хужалығы артелендә быға тейешле иғтибар бирелмәй.

Бында һуңғы йылдарҙа электр станцияһы төҙөлөп эксплуатацияға тапырылғайны. Ул ике генә көн электр көсө бирҙе лә, эштән туҡталып ҡалды. Ә колхоз етәкселәре уны төҙәтеп ҡодҡа ебәреү тураһында хәстәрлек күрмәйҙәр.

Малсылыҡ фермаһын механизациялаштырыу өсөн үткән йыл колхоз 25 мең һумға локомобиль алғайны. Ләкин ул да файҙаланылмай. Асыҡ һауала ятканлыктан был локомобилдең күп кенә частәре тутығып бөткән. Колхоз председателе ингән Биктимеровтан бының сәбәбен һорашҡас, ул: «механизмдәрҙе файҙаланыу өсөн колхозда тейешле кадрҙар юҡ һәм уның менән шөғөлләнергә ваҡыт та етешмәй» тип яуап бирҙе. Бөҙҙең, бында эш кадрҙар етешмәүендә түгел, ә эске мөмкинлектәрҙе файҙаланыуға иғтибар бирелмәүендә.

Ф. Исламов.

Колхозда эске мөмкинлектәрҙе файҙаланыуға иғтибар бирелмәй

Эске мөмкинлектәрҙе тулы файҙаланыу колхоз хужалығын алға ебәреүҙә зур роль уйнай. Ләкин Яңауыл районы «Союз» ауыл хужалығы артелендә быға тейешле иғтибар бирелмәй.

Бында һуңғы йылдарҙа электр станцияһы төҙөлөп эксплуатацияға тапырылғайны. Ул ике генә көн электр көсө бирҙе лә, эштән туҡталып ҡалды. Ә колхоз етәкселәре уны төҙәтеп ҡодҡа ебәреү тураһында хәстәрлек күрмәйҙәр.

Малсылыҡ фермаһын механизациялаштырыу өсөн үткән йыл колхоз 25 мең һумға локомобиль алғайны. Ләкин ул да файҙаланылмай. Асыҡ һауала ятканлыктан был локомобилдең күп кенә частәре тутығып бөткән. Колхоз председателе ингән Биктимеровтан бының сәбәбен һорашҡас, ул: «механизмдәрҙе файҙаланыу өсөн колхозда тейешле кадрҙар юҡ һәм уның менән шөғөлләнергә ваҡыт та етешмәй» тип яуап бирҙе. Бөҙҙең, бында эш кадрҙар етешмәүендә түгел, ә эске мөмкинлектәрҙе файҙаланыуға иғтибар бирелмәүендә.

Ф. Исламов.

Сталинсе төҙөлөштәрҙә

4. ДОН ДИҢГЕҘЕ

Волга—Дон каналы — ул зур комплексло төҙөлөш. Бөгөнгө төҙөлөштөң проекты ингән Сталиндең төрөн аҡыллы фекере менән, бөйөк Ватан һуғышына тиклем файҙаланылған проектҡа ҡарағанда, бик нык киңәйтелде, уның комплексына зур һуғарыу ҡоролмалары, ҡеүәтле гидроэлектр станцияһы төҙөү индерелде.

Әйтәйек, канал аша. Ләкин унан үткән Волга пароходтары, Дон йылғаһына сыҡһалар, артабан йөҙөп китә алмаҫтар ине. Сөнки Дон һыуы Калач тәрәһендә судноҙлар йөрөтмәй түгел. Дон пароходтары Цимлянский станцияһына саҡлы ғына килә алалар. Был хәл йылғаның һыуын Калачҡа тиклем судноҙлар йөрөтмәй итеп күтәреүҙе талап итте. Һәм шуның өсөн дә, Цимлянский станцияһынан түбәнерәк бер урында Донды быуыу, ул плотинаға электр станцияһы һалыу, ә унан артҡан һыу менән Ростов һәм Сталинград өлкәләренән ҡоро төбәктәге ун өсөр райондың ерҙәрен һуғарыу өсөн каналдар селтәре төҙөү планлаштырылды.

Бөгөнгө көндә, Волга — Дон каналының үҙендәге ҡеүәк, был төҙөлөштәрҙең ә эш ҡайнай. Бөтә Дон буйында, унан көньяҡта яткан райондарҙа ҡан масштаблы, ҡеүәтле механизмдәр менән ҡорҙалдырылған төҙөлөш эштәре йәйелдерелгән. Бына сәғәткәмай, көләһе яҙҙа үк бындағы гигант электр станцияһы эшләй башлар, әлеге Дон туғайында тулҡынланып торған яңы диңгеҙ барлыҡҡа килер. Буласаҡ диңгеҙҙең төбө әҙер, тиерлек. Унда йәшәгән ҡазаҡтарҙың станицаларын ситтәге һыртҡар итәгенә күсереп һалынғандар. Улар хәҙер иҫке ауылдар түгел. Яңы йорттарҙан торған колхоз поселкалары. Алма ағастары ла күсерелгән. Виноград баҡсаларын яңы туҙаҡта үҫәләр. Бөтә күсенеү эштәре государственың зур ярҙам күрһәтеүе иҫәбенә башҡарылды.

Быйылғы яҙ бөтөнләй дә үҙгәртте бында. Тәбиғәттә генә түгел, кешеләрҙә һәм уларҙың характерҙарында ла. Колхозсылар төҙөлөшкә килеп, яңы квалификация алдылар. Ҡайһы скреперист, ҡайһы бульдозерист. Телгән эштә эшләргә өйрәнделәр улар. Инженер-техник работниктар эшселәрҙе өйрәтә, э эшселәр уларҙа ҡәнәғәт бирә, улар төҙөгән иҫке нормаларҙы ваталар, һәр эшкә рационализация индерәләр. Улар бында бергәлеп тау-таш актаралар, төҙәйҙәр, коммунизм магистрален һалыу срогын ике йылға ҡыҫҡартыу өсөн көрәшәләр.

...Самолет Цимлянск гидроузелына килеп өткәйне. Гигант төҙөлөштөң бөтә йәҙә, төҙөлөп торған майҙандары, төрлө механизмдәр, бейек күтәрелгән корпустар менән ғүзәл панорама булып хауҙәләнде. Таҫма булып һуҙылған котлованҙарҙа эш ҡайнай. Өҫкә күтәрелгән кран башняләре, атлауҙы экскаваторҙарҙың оҙон уҡтары күренеп ҡала. Котлованҙар төрөн. Унда йөҙҙәрсә автомашиналар хәрәкәт итә. Ҡеүәтле экскаваторҙар уларға балсыҡ тейәп ебәрәләр. Уларҙан тыш ер ҡатламын умырып алып китеүсе скреперҙар, ерҙе һөрөп йәрәүсе бульдозерҙар, тигеҙләп йөрөүсе катоктар таҡҡан тягачтар ҙа аҙ түгел бында. Ундай механизмдәр бер нисә миллион кубометр ер эштәре башҡарғандар ҙа инде.

Цимлянск гидроузелындағы эш 1948 йылда уҡ башланғайны. Был вақыт эсендә бында бик күп ярҙамсы объекттар төҙөлдө. Хәҙер инде гидроэлектр станцияһы төҙөлә башланған, зур плотина өсөн ер полотноһы өйөү башҡарыла, судноҙҙоң үҙгәрыу өсөн кәрәк булған ике шлюҙға котлованлар ҡаҙыла.

Плотина зур күламле эш талап итә. Уның озонлого 12,8 километр. Ул Дон диңгеҙенләге һыуҙы 26 метрға күтәрерлек итеп төҙөлә. 2600 квадрат километр майҙанлы урынға йыйылған 12,6 миллиард кубометр күләмендәге һыуҙы тотоу өсөн плотинаның киңлеге лә, ныс һүҙһеҙ зур. Уның иҫке киңлеге генә лә 300 метр буласаҡ. Уның өҫтөнән станцияның үҙ механизмдәренән тыш тимер юлы һәм автострада үҙғарылар.

Билдәле, бынлай плотина өсөн бик күп ер эштәре башҡарырға кәрәк. Уға кәрәк булған күләмдәге балсыҡ массаһын кешеләр һәм аттар көсө менән генә түгел, хатта автомашиналар, поезҙар менән дә бынлай тыҫҡа срок эсендә ташып бөтәү мөмкин түгел. Ватан заводтары бының өсөн ер һуғрыс спарядтар тип аталған махсус механизмдәр эҙерләне.

Ер һуғрыс снарядтар һыу трамвайыҙ атшаған махсус судноға урынлаштырылған. Уның алдында ер һуғрыстың күтәргес һәм төшөргес рамаһы. Уны агрегаттың ерҙе вақлай торған мороно һыу эсенә төшөрәлә. Был мороп ярҙың һыу аҫты өлешенә төртөлә һәм үҙенән осондағы фрезаһы менән ярҙы вақлап һыуға ҡатыштыра һәм пульпа тигән изәлмә яһай. Был изәлмә судноларҙы ҡеүәтле насос ярҙамында эске һуғрының алына ла, плитондар өҫтөнән үҙғарылған торбалар аша өҙатылып, плотина буласаҡ урынға түгелә. Түгелгән изәлмәнең күбе массаһы шунда уҡ төпкә ултыра һәм ер өйөмө күҙгә күренеп үҫә бара.

Бындай ер һуғрысы агрегаттар Волга—Дон каналының үҙендә лә эшләйҙәр. Красноармеецк төҙөлөш районындағы беренсе номерҙе шлюз котлованын, каналдың Донға ҡушылған урынын ҡаҙыуҙа улар зур эш башҡарҙылар. Ә Цимлянск гидроузел плотинаһы өсөн ер полотноһы өйөүҙә улар айырыуса күп күләмдәлер.

Ер һуғрыс снарядтарҙе эшләтеүҙә йәштәр, улар араһындағы комсомолсептәр айырыуса зур эш күрһәттеләр. Төҙәлештән күренекле стахановсыһы комсомолец Григорий Грачишкиндең был эштә күрһәткән хеҙмәте иҫ киткес зур. Был өлкән прораб механизмдәрҙең дөрөҫ эшләүен күҙәтә, булған етешһеҙлектәрҙе бик тиҙ бөтөрә. Уның участкаһы бөтә узел күләмендә алда бара.

Комсомолец-йәштәр экипажы хеҙмәтләндергән ер һуғрыс плотина буласаҡ урынға сәғәт һайын 500 кубометр ер өйә. Уның начальнигы комсомолец Виктор Михайлов. Был агрегат бөтә эште ереңә еткереп, зур ойоштаналык менән башҡара. Экипаждың мотористәре һәм механиктәре, багермейстер һәм электриктәре, бөтә матростары стахановец хеҙмәттең юғары өлгөләрен күрһәтәләр.

Был күптәрҙең берөһе генә. Башҡа экипаждар ҙа гидроузелды 1952 йылдың яҙына төҙәп бөтөү өсөн юғары хеҙмәт өлгөләре биреп кәрәшәләр. Был ныҡса срокта зур плотина төҙөү өсөн механизмдәр һәм ком резервтәре генә түгел, совет кешеләренең көстөре, телектәре лә етерлек.

Һәм плотина эҙер булыр. Уның һыу яҡылығы яғына ҡараған яғы яры метр ҡалынлыҡ бетон плиталар менән йөҙләнәсәк. Ныҡ буласаҡ ул плотина, бик ныҡ буласаҡ. Ләкин, плотина шундай ныҡ булыуына ҡарамаҫтан, һыу баҫымының көсөн тотоп булмаҫ. Шуға күрә бында һыу бушатҡыс запас плотина төҙөлә. Озонлого 500 метр, бейеклеге 40 метр булған был плотина өсөн лә хәҙер бик күп ер эштәре башҡарылған, нигеҙ ҡоролмалары төҙөлгән.

Был плотинаның булыуы, яҙғы ташҡын һыуҙарын әрәмгә аҡыҙмайынса, йыйып тотоп, уны һуғыһыҙ, ҡоролоҡло районҙарҙың ерҙәрен һуғарыу һәм һыу менән тәьмин итеү өсөн файҙаланыуға мөмкинлек бирәсәк.

Ростов һәм Сталинград өлкәһендәге һыуһыҙ сүлдәрҙе сәскә атыусы ергә, йәшел баҡсаларға әйләндереүҙең грандиоз бурыстарын тормошҡа ашырыу өсөн Совет хөкүмәте үҙенең ҡарарында Дон магистраль каналын төҙөүҙе лә билдәләгәйне. Был каналға һыу Дон диңгеҙенән һыу бушатҡыс аша алынасаҡ. Магистраль каналдың оҙонлого 190 километр булып, ул Пролетарский станцияһына саҡлы һуҙыла. Ә унан һыу ҡатмарлы каналдар менән төрлө яҡтарға тарала. Улар араһында ин зурҙары булып Урге Сал, Түбән Дон, Багаевка, Азов, Сәлков, Ергеней, Чир каналдары иҫәпләнәләр. Уларҙан һыу алып колхоз һәм совхоз баҫыуҙарын һуғарыу өсөн вақ каналдар селтәре төҙәләсәк.

Һуғарыу каналдары Волга—Дон төҙәлеше комплексендәге мөһим ҡоролмалар булып торалар. Уларҙы төҙөү эштәре лә бөтә киңлегенә йәйелдерелгән. Бында ла, башҡа участкаларҙағы кеүек, ҡеүәтле экскаваторҙар эшләй. Бөтә тер ҡаҙҡалеү техника бар. Күптән түгел генә бында сумесенә 14 кубометр ер һыйымлы атлаусы зур экскаваторҙың икенсеһе монтажланып бөттө. Унын йәш экипажы инженер-электрик Мазуров ингән өтәкселегендә Дон магистраль каналын ҡаҙырға тотондо.

Был урындарҙа бик зур төҙәлештәр башҡарылған. Күптән түгел генә бушторған далала хәҙер Восход һәм Южный поселкалары үҫеп сыҡты. Электр линиялары һуҙылды, тимер юлдар үҙғарылды.

Бөгөнгө көндәге эштең ин зур күләме быяла Дон магистраль каналын төҙөүгә тура килә. Ул төҙәү Дондың һул як тигеҙлеге менән киңа лә, 28-се километрҙа ҡапыл ғына коньяҡҡа боролоп, бейек ҡалҡыулыҡҡа килеп терәлә. Ә Дон һыуы, бында туҡталып ҡалмайынса, Сал далаларын һуғарыу өсөн ары китергә тейеш. Шуға күрә лә уның юлы бында ҡыҙыҡ. Ул тоннель трассаһы менән ер аҫтынан үтеп, Сал йылғаһына килеп сығасаҡ һәм һай һыулы Сал йылғаһын киреге ҡыуасаҡ.

Тоннель төҙөү өсөн бик күп эштәр башҡарырға кәрәк. Ер эштәре лә, бетон эштәре лә етерлек. Суйын тюбингеләре генә лә бында 75 мең тонна һалынасаҡ. Күләме яғынан зур, срогы менән бик ҡыҫҡа булған бындай төҙәлештә тарих бик аз бирә. Ләкин унда эшләгән Мәскәү метрополитен төҙөүселәр коллективенең үҙәл хеҙмәте был төҙәлештә ла зур еңеү буласағын асыҡ күрһәтә.

Тоннель төҙәлеп бөтөү менән Дондың ялтырап торған зәңгәр һыуы Сал далаларына ағыр, һәр йыл һайын уңарлаған, йөҙәрләгән гектар ерҙе һуғарылыҡ каналдар селтәре эксплуатацияға бирелеп торасаҡ. Бөтәһе 700 мең гектар ер һуғарылырға, ике миллион гектар ер һыу менән тәьмин ителергә тейеш. Ул ерҙәрҙә бойҙай баҫыуҙары һәм мамыҡ плантацияларҙы, фрукты баҡсалары булыр, һыу менән тәьмин ителгән туғайҙарҙа малдар уйнаклап йөрөр, яңы поселкалар, ауылдар барлыҡҡа килер...

Былар хыял ғына түгел. Ә яҡты хыялдың күҙгә күренеп тормошҡа ашыуы, тормошта ҡауҙалашеше. Киләһе ҙәҙә уҡ һыу менән тултырылған Волга—Дон каналынан үткән тәүге теплоход үҙенең көслө гудок тауыштары менән тын далаларҙы яңғыратыр. Советтар илененә ҡыҙыл флагы уның матчында елберҙәп, тирә-яҡҡа нур бирер. Теплоход, Мәскәү һәм Ленинград кешеләрен, Волга буйы эшселәрен, Башҡортостан хеҙмәтсәндәрен ултыртып, каналдағы бөтә шлюздәрҙе үтер һәм тын Донда барлыҡҡа килгән яңы диңгеҙҙән Ростовҡа табан йөҙөр.

Волга—Дон каналы, үҙенең масштабы уйланылышы менән коммунизмдың башҡа төҙәлештәре кеүек, Сталин ҡанатһының бөйөк ҡоролмаһы булып тора. Уны төҙөү — халҡтың бик күптәнге татлы хыялдарын тормошҡа ашырыу ул.

Ғ. Ибраһимов,
(матсус хәбәрсебеҙ).
Цимлянский станицаһы.

Яңы урожай игенен ҡабул итеүгә техник базаларҙы ваҡытында әҙерләргә

Совет хөкүмәтенең, ВКП(б) Үҙәк Комитетының һәм ингән Сталиндең үҙенең көнләшлек хәстәрлек һеҙәмтәһендә республикабыҙҙың ауыл хужалығы байтаҡ уңыштарға өлгәште. Республикабыҙҙың колхоздары һәм совхоздары үҙҙәң йыл муң урожай үҫтерҙеләр, государствоға иген тапшырыу планын срогынан алда үтәнеләр. 1949 йыл менән сағыштырғанда, былтыр государствоға 18 миллион бот иген күберәк тапшырылды. Колхоздар 1951 йыл өсөн үҙҙәрен сәсеү орлоктары менән тулыһынса тәьмин иттеләр.

Стәрлетамаҡ, Өфө, Әбйәлил, Бишбүләк, Мәтәй, Федоровка, Хәйбулла һәм Стәрлебаш районҙары, республиканың башҡа районҙарына ҡарағанда, иген әҙерләүҙе айырыуса яҡшы ойоштороҙолар. Был районҙарҙың колхоздары государство планын байтаҡ арттырып үтәнеләр.

Иген әҙерләү осороида өлгөшеүҙәр менән бер ҡатлы, етешһеҙлектәр ҙә булды. Заготзерноның Башҡортостан өлкә контораһы һәм уның эске пункттары, урындағы базалары, государствоға иген тапшырыу осороида тиз һәм оператив эшләүҙе тәьмин итмәнеләр, ингәндәрҙе һаҡлау саралары тейешенса ойоштороламаны. Мәҫәлән, Стәрлетамаҡ элеваторы (директоры ингән Ильясов, сифат буйынса директор вазифаһындағы ингән Хлебников) колхоздарҙан һәм совхоздарҙан иген ҡабул итеүҙе урожай йыйнауҙың тәүге көндәренән үк ойоштороу өсөн көрәшмәүҙәрен, күп кенә элеваторҙарҙың техниканы тулы көсәтендә файҙаланмауҙарын тәнҡитләне.

Кәңәшмәлә һөйләнгән докладтар буйынса фекер алышыуҙарҙа беренсе булып Әҙерләүҙәр министерствоһының Әлшәй районы буйынса вәкиле итеп Лактионов сығыш яһаны.

— Әлшәй районы колхоздары, — ти ингән Лактионов, — былтыр государствоға иген тапшырыу планын үтәнеләр. Ләкин Заготзерноның эске пункттары иген ҡабул итеүгә нығыраҡ әҙерләнмәүҙәре арҡаһында был мөһим кампания озаҡҡа һуҙылды. Быйыл беҙ Әҙерләүҙәр министерствоһының Дөртөйҙән районы работниктәре менән социалистик ярыш договоры төҙөнөк. Ярышта беренселектә алыр өсөн быйыл беҙ үткән йылғы хаталарға юл куймаҫҡа тырышабыҙ, эске пункттарҙа ремонт үткәреү һәм яңы келәттәр төҙөү сараларына айырыуса иғтибар итәбеҙ.

— Үҙҙәң йылғы кеүек үк, быйылда,— тине Әҙерләүҙәр министерствоһының Тыйғы районы вәкиле итеп Закиров, — Сулея элеваторы һәм Продуктар резерве министерствоһының Сулея базаһы яңы урожай игенен ҡабул итергә нәҙәр әҙерләнә. Механизмдәр ремонтланмай, яңы келәттәр төҙөлмәй, иҫкеләренә ремонт башланмаған, юлдар нәҙәр. Ошондай ойошмаҙанлыҡ арҡаһында элеваторҙың яңында йәҙәрләгән машиналар, ылауҙар унар сәғәт буйына нәүбәт көтөп торҙолар. Иглин, Ҡарлыман, Прииют, Мәләүез һәм башҡа пункттарҙа байтаҡ иген боҙолдо.

Бөтә был үткән йылғы етешһеҙлектәрҙе быйыл булдырыҫ әсөн Заготзерно пункттарының элеваторҙарының, базаларҙың етәкселәре, партия, совет органдары, биргәк тә Әҙерләүҙәр министерствоһы системаһы работниктәре 1951 йылдың яңы урожайын ҡабул итеүгә техник базаларҙы әҙерләү эшенә айырыуса иғтибар итергә тейештәр.

Был бурыс шунан тора, 1 августҡа тиклем 110 мең тонна иген һыйҙырышлы келәттәр, төҙәтеп 3 киптергес кәрәк. Ләкин яңы төҙөлөштәр әле ниҫ тә ҡәнәғәтланмәҫлек бара. План буйынса билдәләнгән 38 яңы склад төҙөү эше тик 28 урынға ғына башланған, э Илеш, Күшнаренко, Өлмәй, Бөрө, Иглин районҙарында төҙөлөш эштәре бөтөнләй башланмаған. Баҙаҡай, Благовар, Йәрмәкәй һәм Борай районҙарында ла төҙөлөш эштәренә серьез иғтибар бирелмәй.

Төҙөлөш урындары үҙләштерелгән тәртиптә алына торған материалдар менән тәьмин ителгәндәр, ләкин урынлағы материалдар — таш, әбәҙә, ҡырсын таш, ҡом һәм ярҙас материалдары нәҙәр әҙерләнә. Төҙөлөштәр талап ителгән эшсе көстәр менән тәьмин ителмәгәндәр. Әҙерләүҙәр министерствоһының күп кенә районҙарҙағы вәкилдәре, Заготзерно пункттарының директорҙары яңы келәттәрҙе билдәләнгән срокторҙа төҙөүҙе тәьмин итер өсөн тейешле саралар күрмәйҙәр.

Был етәксе работниктәр төҙөлөштәрҙең әһәмиәтен аңлап етмәйҙәр булһа кәрәк. Ләкин шуны онотороға ярамай, яңы төҙөлөштәрҙе эксплуатацияға бирмәй торон, быйыл иген әҙерләү эшен урожай йыйнауҙың тәүге көндәренән үк бөтә киләсәк менән йәйелдереү мөмкин түгел. Бына шуға күрә ваҡытты бушҡа үҙғармайынса, һис киҫекмәҫтән төҙөлөштәрҙең эш графигын төҙөргә, уларҙы квалификациялы эшсе көстәре, төҙөлөш материалдары менән тәьмин итергә, таш, ҡом, ҡырсын таш, әбәҙә һәм башҡа урынлағы материалдарҙы ташыу эшен ҡаты ойоштороргә кәрәк.

Яңы келәттәр төҙөүҙән тыш Заготзерно линияһы буйынса бер элеваторҙы, механизациялаштырылған 8 складты, 85 иген келәтенә, 9 иген киптергесен капиталь ремонт үткәрергә, 6 элеваторҙы, механизациялаштырылған 12 складты, 217 иген келәтенә, 33 иген киптергесенә ағымдағы ремонт үткәрергә кәрәк. Әлеге тиклем ремонт эштәре лә бик аҡрын темп менән бара. Элеваторҙарҙы ремонтлау эше 3,4 процентҡа, механизациялаштырылған складтарҙы ремонтлау 32,1, иген киптергестәрҙе ремонтлау 21, э бөтә ремонт эштәре ни бары 18,9 процентҡа генә үтәлгән.

Заготзерно линияһы буйынса оборудованиеларҙы һәм инвентарҙәрҙе зур күләмдә ремонт эштәре үткәреү талап ителә. Ләкин шуны онотороға ярамай, ике көн эсендә ремонтланып бөтөрлөк ваҡ-төйәк эштәр менән тәьмин ителмәгәндәр. Әҙерләүҙәр министерствоһының күп кенә районнарҙағы вәкилдәре, Заготзерно пункттарының директорҙары яңы келәттәрҙе билдәләнгән срокторҙа төҙөүҙе тәьмин итер өсөн тейешле саралар күрмәйҙәр.

Был етәксе работниктәр төҙөлөштәрҙең әһәмиәтен аңлап етмәйҙәр булһа кәрәк. Ләкин шуны онотороға ярамай, яңы төҙөлөштәрҙе эксплуатацияға бирмәй торон, быйыл иген әҙерләү эшен урожай йыйнауҙың тәүге көндәренән үк бөтә киләсәк менән йәйелдереү мөмкин түгел. Бына шуға күрә ваҡытты бушҡа үҙғармайынса, һис киҫекмәҫтән төҙөлөштәрҙең эш графигын төҙөргә, уларҙы квалификациялы эшсе көстәре, төҙөлөш материалдары менән тәьмин итергә, таш, ҡом, ҡырсын таш, әбәҙә һәм башҡа урынлағы материалдарҙы ташыу эшен ҡаты ойоштороргә кәрәк.

Яңы келәттәр төҙөүҙән тыш Заготзерно линияһы буйынса бер элеваторҙы, механизациялаштырылған 8 складты, 85 иген келәтенә, 9 иген киптергеска капиталь ремонт үткәрергә, 6 элеваторҙы, механизациялаштырылған 12 складты, 217 иген келәтенә, 33 иген киптергесенә ағымдағы ремонт үткәрергә кәрәк. Әлеге тиклем ремонт эштәре лә бик аҡрын темп менән бара. Элеваторҙарҙы ремонтлау эше 3,4 процентҡа, механизациялаштырылған складтарҙы ремонтлау 32,1, иген киптергестәрҙе ремонтлау 21, э бөтә ремонт эштәре ни бары 18,9 процентҡа генә үтәлгән.

Заготзерно линияһы буйынса оборудованиеларҙы һәм инвентарҙәрҙе зур күләмдә ремонт эштәре үткәреү талап ителә. Ләкин шуны онотороға ярамай, яңы төҙөлөштәрҙе эксплуатацияға бирмәй торон, быйыл иген әҙерләү эшен урожай йыйнауҙың тәүге көндәренән үк бөтә киләсәк менән йәйелдереү мөмкин түгел. Бына шуға күрә ваҡытты

ГЕРМАНИЯНЫ РЕМИЛИТАРИЗАЦИЯЛАУҒА ҠАРШЫ ХАЛҠТАН ҺОРАУ АЛЫУҘЫҢ ӘҺӘМИӘТЕ ТУРАҺЫНДА ВИЛЬГЕЛЬМ ПИКТЕҢ РАДИО АША СЫҒЫШЫ

БЕРЛИН, 15 май. (ТАСС). Германия Демократик Республикаһының президенте Вильгельм Пик, радио аша сығыш яһап, хәл иткес сәғәт килеп етте, был ваҡытта һәр бер ҡатын-ҡыҙ, һәр бер ир, һәр бер әсә, һәр бер егет һәм һәр бер ҡыҙ һуғыш булыуға тейешмө йәки тыныслыҡты һаҡлап алып ҡалыу өсөн бөтә сараларҙы күрергә кәрәкме, тигән мәсьәләне хәл итергә тейеш, тип билдәләне. Пик, Германияны ремилитаризациялауға ҡаршы тауыш биреүсе һәр бер кеше шуның менән тыныслыҡ өсөн тауыш биҙә, тип билдәләне. Һәр бер немец тирәһен-тирә күйылған ике һорауға, немец халҡы тыныслыҡты һәм, азаҡ килеп, һуғыш тамамланғас алты йыл үтәһендә һуң, оккупацион ғәскәрҙәрҙе сығарыуҙы теләйме, Германия менән тыныслыҡ договорына ҡул ҡуйыуҙы теләйме, тигән һорауға асыҡ яуап биргә тейеш, ти Пик.

Вильгельм Пик, америкалылар һәм Бонн хөкүмәтө ремилитаризациялау факты менән яңы һуғыш араһындағы үҙ-ара бәйләнешкә күпе ҡарғыш, германы халҡын хаталандырырға маташалар, тип күрһәтте. Һуғышҡа әҙерләнеү Көнбайыш Германияла етерлек тиклем асыҡтан-асыҡ алып барылмаймы ни? тип һорай Вильгельм Пик.

Уның ары ул Американың хәрби планҙарын тулыһынса асыҡлаусы күп һандағы фактҙарҙы килтерә. Быйыл оккупацион расходтар тип аталған нәмәләр өсөн 6.595 миллион көнбайыш маркаһы суммаһ күҙҙә тотола, ул Көнбайыш Германия халҡы тарафынан түләнергә тейеш, шул уҡ ваҡытта ярым ғәскәри формированиеларҙе тотоуға, хәрби материалдарға һәм башҡа хәрби маҡсаттарға 5.580 миллион китә, тип күрһәтә Пик.

Уның ары Вильгельм Пик, Бонн хөкүмәтенең финанс министре халҡтан хәрби ихтыяждар өсөн алынған налоттарҙы байтаҡ арттырырға тәҡдим итте, тип белдерә. Шулай итеп, тип билдәләй Пик, Көнбайыш Германияла ремилитаризациялауҙан зыян күрмәгән бер генә кеше лә юҡ. Бөгөн хәйерселек һәм мохтажлыҡ, иртәгә — юҡ ителеү һәм үлем, ти Пик. Ремилитаризация, тип белдерә ул, америкалылар өсөн һуғышты аңлата. Хәҙер был, бынан 20 йыл элек яңырғаған: Гитлер — һуғыш ул, тигән иҫкәртеү кәүәк уҡ дәрәү.

Ләкин хәҙер халыҡ-ара хәл ҡырҡа үҙгәрҙе, тип күрһәтә Пик. Әгәр ҙә ҡайһы бер кешеләр гитлерсе һуғыш ваҡытында, һуғыш Германия өсөн алып барылды, тип хаталанып уйлай алһалар ҙә, хәҙер быһдай фекерҙең булырға яраймай, сөнки һуғыштың тик Америка империализмы интерестәренә генә хеҙмәт итә алыуы тулыһынса асыҡ.

Америкалылар Европаны, һәм бигерәк тә Германияны, үҙ һуғыштарының беренсе дәрәжәлә фронты итеп ҡарайҙар, тип күрһәтә Пик. Аденауэр кликаһы үҙенең политикаһы менән немец ирҙәрен һәм немец егеттәрен Америка империалистәренә пушкалар ите сифатында бирә.

Германияны ремилитаризациялауға ҡаршы көрәш немец милләтен ҡотҡарыу өсөн көрәш булып тора. Быны шуға күрә лә немецтәр ремилитаризациялауға ҡаршы тауыш бирәсәктәр.

Хәл шундай серез булыу һәм бөтә немецтәр тарафынан да ҡарар ҡабул ителергә тейеш булыу айҡанлы, мин бөтә герман халҡына мөрәжәғәт итәм һәм президент Теодор Хейсҡа мөрәжәғәт итеүҙе кәрәкле тип иҫәпләйем, ти унан ары Вильгельм Пик.

Теодор Хейс әфәнде, ти Пик, һеҙ постҡа ултырып, бөтә көсөгөҙҙө герман халҡының яҡшы йәшәүе өсөн ҡулланырға һәм уға балалар китермәҫкә һүҙ бирергеҙ. Мин, һуғыш—ҙур боло, һәм ул герман халҡына яһай, тип иҫәпләйем. Һеҙгә, минең кеүек ук, герман халҡы алдында бик ҙур яуаплылыҡ йөкмәтелгән. Герман халҡына килгән бәлә булдырмаҫ өсөн мөмкинлек бар. Быныһ өсөн һеҙ халҡтан һорау алыуҙы тыйыуҙы юҡҡа сығарырға тейешһегеҙ. Ул тыйыу конституцияға ҡапма-ҡаршы килә. Һеҙ герман халҡы ремилитаризация дошманы булып торамы һәм 1951 йылда уҡ Германия менән тыныслыҡ договорына ҡул ҡуйыу яҡлымы йәки уға ҡаршы сығыш яһаймы икәнлеген тоҡарһыҙ белдереү өсөн уға мөмкинлек бирергә тейешһегеҙ.

Вильгельм Пик, Германия Демократик Республикаһы һәм Халыҡ палатаһы хәрби ҡуркыныҫты булдырмауға хеҙмәт итеүсе һәм Германияның берҙәмлеген аяҡҡа баҫтырыуға юнәлдерелгән бөтә сараларҙы ҡабул итергә өҙөр тороуҙағы тураһында бер нисә тапҡыр белдерҙеләр, тип күрһәтә. Илде оккупацион ғәскәрҙәрҙән азат итеү һәм уның милли бойондороҡһоҙлоғона булышлыҡ итеү өсөн улар бөтә нәмәне эшләргә өҙөрҙәр.

Вильгельм Пик, 3, 4, һәм 5 июндә бөтә немецтәр ҙә халҡтан һорау алған ваҡытта «әйе» тип әйтерҙәр, тип ышаныс белдерҙе.

Ҡәҙерле ватандаштарым, ти унан ары Пик, һеҙ ремилитаризациялауға ҡырҡа ҡаршы сығырға, 1951 йылда уҡ Германия менән тыныслыҡ договорын төҙөү өсөн сығыш яһарға тейешһегеҙ. Бонн политиктәре һеҙҙе, ремилитаризациялау кәрәк, сөнки Советтар Союзы Германияға һәм тыныслыҡҡа яһай, Советтар Союзы Германияға һөжүм итергә теләй, тип ышандыралар. Был—үҙенә тиңдәше булмаған ялғанлыҡ һәм халҡты алдау.

Советтар Союзының үйлырма яһауын раҫлаусы бер шиңдәй ҙә иҫбатлауҙар юҡ. Советтар Союзының тыныслыҡтың бәйек лагеренә етәкселек итеүе, тыныслыҡ өсөн, тыныслыҡ договоры өсөн, Германияның милли берҙәмлеген һәм суверенитетен аяҡҡа баҫтырыу өсөн көрәштә герман халҡына Советтар Союзының бөтә тәр ирҙәмды күрһәтеүен һәр бер кеше белә. Дүрт держава сит ил эштәре министрҙәре урынбаҫарҙарының Париждәге конференцияһында совет вәкиленең позицияһы быны асыҡ иҫбатлау булып тора.

Көнбайыш Германиялағы ҡәҙерле ватандаштарым! Мин һеҙгә бөтә серьезлыҡ менән мөрәжәғәт итәм, сөнки мине американалылар тарафынан әҙерләнгән һуғыш ҡуркынысы быны ғәиләргә мәжбүр итә. Америкалылар был һуғышҡа ентекле әҙерлек алып баралар. Американың верховный комиссары Макклой Көнбайыш Германия политиктәрен Шуман планы тураһындағы договорҙа бер һүҙһеҙ ҡул ҡуйырға мәжбүр итте, һеҙәмтәлә күмергә һәм ҡоросҡа Германияның суверенный хоҡуҡтары Американың ҡоралланыу программаһын үтәү өсөн аяҡ аҫтына һалып тапаталалар. Америка империалистәре бөтә средстволар менән—хәрби, политик һәм финанс баҫмы яһау юлы менән—Көнбайыш Германияның политик һәм хужалыҡ тормошон үҙҙәренең бөтә донъяла хакимлек итеүҙе яулап алыу планҙарына буйһондоралар. Был планҙарҙы үтәү өсөн герман йәштәре ҡан ҡойорға һәм үлергә, ә Германия хәрби хәрәкәттәр театрына әйләнергә һәм атом бомбалары менән бомбаға тотолоуға дусар ителергә тейеш. Беҙҙең халҡыбыҙ был һәләкәттә юҡҡа сығырырға тейеш һәм юҡҡа сығара ала.

Уның ары Вильгельм Пик социал-демократик партия члендәренә мөрәжәғәт итә һәм уларҙы үҙҙәрен хаталандырырға Шумахергә мөмкинлек бирмәҫкә саҡыра. Шумахер Аденауэрҙең экономик политикаһына һәм Шуман планына ҡарата үйҙырма ҡаршы тороу менән бер рәттән Германия Демократик Республикаһына, Советтар Союзына ҡаршы тоҡарһыҙ пропаганда алып бара һәм Одер-Нейссе линияһы буйлап үтеүсе сиккә ҡаршы, немец эшселәр хәрәкәтенең берҙәмлегенә, халҡтан һорау алыуға ҡаршы пропаганда алып бара, тип билдәләй Пик.

Ҡәҙерле ватандаштарым, ти йомғаҡлау һүҙендә Пик. Һуғ беҙҙең тыуған илебеҙҙе ҡот осҡос һәләкәттән ҡотҡарыу тураһында, уны Корея яҙмышынан ҡотҡарып алып ҡалыу тураһында бара. Илебеҙҙе ҡотҡарыу бурысы беҙҙе бөтә политик һәм дини ҡаршылыҡтарҙы арттырға планға ҡуйырға мәжбүр итә. Һуғҙан беҙҙең йәшәүебеҙ тураһында, беҙҙең ҡатындарыбыҙҙың һәм балаларыбыҙҙың йәшәүе тураһында, тыуған илебеҙҙең киләсәге тураһында барыуын һәр бер кеше аңларға тейеш. Быны аңлаҡ һәр бер кеше халҡтан һорау алыуҙы беҙҙәм Германия ватанының иркле һәм тыныс киләсәге өсөн ҡеүәтле демонстрацияға әүерелдереү өсөн бөтә нәмәне эшләргә тейеш.

КОРЕЯЛАҒЫ ВАҠИҒАЛАР

Халҡ армияһы баш командованиеһенең белдереүе

ПХЕНЬЯН, 16 май. (ТАСС). Корея халҡ-демократик республикаһы Халҡ армияһының баш командованиеһе 16 майҙа, бөтә фронттарҙа ла 38-се параллелдән көньяҡтараҡ Халҡ армияһының частәре, Ҡытай добровольецтәренең частәре менән үҙ-ара тығыҙ хәрәкәт итеп, дошман атакаларын уңышлы кире ҡаҡтылар һәм уға йәнләшкә көстә һәм техникала ҙур юғалтыуҙар яһанылар, тип хәбәр итте.

Германия проблемаһын тыныс юл менән хәл итеү өсөн көрәштең халыҡ-ара конференцияһында

ПАРИЖ, 15 май. (ТАСС). Германия проблемаһын тыныс юл менән хәл итеү өсөн көрәштең халыҡ-ара конференцияһының 14 майҙа Париждә йомғаҡлау ултырышы булды. Конференция адресына төрлө илдәрҙән 20-гә яҡын ҡотлау хаты алынды.

Франция делегаттары Пьер Биллон, генерал Пети һәм башҡалар Көнбайыш Германияны ремилитаризациялауҙы үткәргән һуғыш тоҡандырыусыларҙы фаш итеүсе асыҡ телмәрҙәр менән сығыш яһанылар. Пьер Биллон үҙ сығышында «Һуғыш теламәүсе бөтә кешеләрҙең берләшеүенең бик көрәк булыуын» билдәләне.

Швецария яҙыусыһы Бувар тәҡдиме буйынса конференция бер тауыштан белдереү тексын ҡабул итте. Унда, айырым алғанда, былай тип әйтелә:

Европаны яҡлау һылтауы аҫтында Көнбайыш Германияны ҡоралландырыу халҡтарҙы алдау булып тора. Конференция Көнбайыш Германияны ҡоралландырыуға ҡаршы немец халҡының һәм донъялағы бөтә халҡтарҙың көрәшен тыныслыҡ һәм дуҫлыҡ залогы итеп ҡотлай. Көнбайыш Германияны демилитаризациялау өсөн бөтә илдәрҙә үткәрелгән көрәш бер ук ваҡытта был илдәрҙең һәр береһенең үҙенең милли бойондороҡһоҙлоғо һәм дөйөм ҡоралһыҙланыу өсөн көрәше булып тора.

Конференция үҙ эшенең аҙағында күп кенә резолюциялар ҡабул итте, уларҙа делегаттар:

беренсенән, дүрт держава сит ил эштәре министрҙәре урынбаҫарҙарының әҙерлек кәңәшмәһенә үҙ тәҡдимдәрен индерергә йөкләмә алалар;

икенсенән, Көнбайыш һәм Көнсығыш Германия вәкилдәренең «ремилитаризацияларға ҡаршы референдумға» һәм берләшеү методтарына ҡарата икә хөкүмәткә лә ташшырылырға тейеш булған тәҡдимдәрҙе эшләү өсөн осрашырға саҡыралар;

өсөнсөнән, Европала солидарлыҡты нығытыу маҡсаттарында Германия сиктәрендә немецтәрҙең һәм күршеләге илдәр халҡтарының ҙур халыҡ манифестацияларын ойоштороро тәҡдим итәләр;

дүртенсенән, Германия проблемаһы буйынса һәр бер илдә дискуссия ойоштороу кәрәклеген билдәләйҙәр.

Дүрт держава сит ил эштәре министрҙәре урынбаҫарҙарының әҙерлек кәңәшмәһе

ПАРИЖ, 15 май. (ТАСС-тың махсус хәбәрсеһе). 15 майҙа СССР, АҠШ, Великобритания һәм Франция сит ил эштәре министерҙәренең урынбаҫарҙары үҙҙәренең 52-се ултырышына йыйналдылар.

Совет вәкиле 14 майҙағы ултырышта һуңғы булып сығыш яһаһа ла һәм сират көнбайыш державаларҙың вәкилдәрендә булһа ла, көнбайыш державалар вәкилдәренең береһе лә һүҙ алырға теламәне.

Председательлек итеүсе АҠШ вәкиле Джессеп тәҡдиме буйынса ултырыш ябылды.

* * *

ПАРИЖ, 16 май. (ТАСС-тың махсус хәбәрсеһе). Дүрт держава сит ил эштәре министрҙәре урынбаҫарҙары әҙерлек кәңәшмәһенең 16 майҙа булған 53-се ултырышында Франция вәкиле Народы председательлек итте.

16 майҙағы ултырышта ла көнбайыш державаларҙың вәкилдәре үҙ позицияларын яҡлап бер нәмә лә әйтә алманылар. Улар көн тәртибе буйынса үҙ тәҡдимдәренә ҡаршы совет делегацияһы тарафынан килтерелгән законлы һәм тулыһынса нигеҙләнгән дәлилдәр менән аҙ ғына ла иҫәпләшергә теләмәнеләр. Великобритания вәкиле Дэвис, мин «бер нимә ҙә яңылыҡ әйтә алмайым», тип белдереп, көн тәртибенең ес делегация тәҡдим иткән ес вариантын яҡлап яһалған үҙенең әлеккә сығыштарын тулыһынса тиерлек ҡабатланы. Был варианттарға ҡарата совет делегацияһының үҙ позицияһын әйтеүенә алдан уйланылған ниәт менән иғтибар бирмәйенсә, Дэвис, «совет делегацияһы был тәҡдимдәрҙең береһен ҡабул итә алмаймы икән», тип һораны.

СССР вәкиле Громыко Англия вәкиленең тупаҫ маневрын фаш итте.

— Дэвис бирған һорауҙар, — тине Громыко, — яуап талап итеүсе һорау булып тормайҙар, сөнки совет делегацияһы тарафынан яһалған белдереүҙәрҙә көнбайыш державалар тәҡдимдәренең бөтә ес вариантына, атап әйткәндә «А», «В» һәм «С» варианттарына ҡарата уның позицияһы әйтелгәйне инде.

— Совет делегацияһы тарафынан әйтелгәндәргә, уның позицияһы Дэвиска аңлайшлы булһын өсөн, тағы ла нәмәләр өҫтәргә кәрәк булыуы тураһында уйлағанда, — тине йомғаҡлау һүҙендә Громыко, — мин беҙҙең позициябыҙ буйынса нимәй ҙә булһа өҫтәмә аңлатыуҙар кәрәк булырмы икән, тигән һығымтаға киләм. Эш, күренеү, был позицияның «асыҡ» булыуында түгел, ә ес держава делегацияһының көн тәртибенең улар тарафынан индерелгән һәм СССР делегацияһы өсөн ҡабул ителерлек булмаған ес вариантының береһен совет делегацияһының инәк кенә булһа ла ҡабул ителеүен теләүенән тора.

Дэвис икенсе тапҡыр сығыш яһап, Атлантик Пакт һәм Американың хәрби базалары тураһындағы пунктты хатта киләшелмәгән көйенсә лә көн тәртибенә индереү менән көнбайыш державалар делегациялары риза түгелдәр, тип яңынан ҡабатланы.

АҠШ вәкиле Джессеп үҙенең сығышында шулай уҡ был мәсьәләне ситләтеп үтте. Атлантик Пакт һәм Американың хәрби базалары тураһындағы пунктты министрҙәр Советенә тапшырыуҙан ес делегацияның баш тартыуын һәм Германияны демилитаризациялау тураһындағы пунктҡа был мөһим проблеманың әһәмиәтенә ярашлы булған урынды биреүҙән баш тартмауын яҡлап, Джессеп көнбайыш державаларҙың министрҙәр Советы сессияһын саҡырыуҙы ғәмүмән теләүҙәренә ҡарата совет делегацияһы тарафынан әйтелгән шикләнеүҙәрҙең тулы нигеҙлелеген шуның менән тағы ла бер тапҡыр раҫланы.

Джессеп һәм Дэвис белдереүҙәренә бер нәмә лә өҫтәмәгән Пародизең сығышынан һуң ултырыш ябылды.

Австрия коммунистәр партияһының председателе Копленигка 60 йәш тулды

ВЕНА, 15 май. (ТАСС). 15 майҙа Австрияның прогрессив общественнос Австрияның коммунистәр партияһы (КПА) председателе Иоганн Копленигтең тыуыуына 60 йәш тулыуҙы билдәләне.

Венала тантаналы ултырыш булды, унда компартияның ике меңдән артыҡырак активисе ҡатнашты. Ултырыш президиумында—Копленг етәкселегендә Австрия коммунистәр партияһының етәкселәре, шулай уҡ Венгрия хеҙмәтсәндәр партияһы, Болгария һәм Чехословакия компартиялары, Румыния эшселәр партияһы, Германияның берҙәм социалистик партияһы, Көнбайыш Германия, Италия, Испания, Греция һәм азат Триест территорияһы компартиялары делегацияларының члендәре.

Ултырышты КПА-ның Генеральный секретаре Фюрнберг асты. Ул ВКП(б) Үҙәк Комитетенән, Польша берләшкән партияһынан, Финляндия, Дания компартияларынан һәм башҡаларҙан Копленг исемена алынған ҡотлау телеграммаларының текстарын уҡып ишетте.

ВКП(б) Үҙәк Комитетенең йыйналыусылар тарафынан рухланып ҡаршыланған телеграммаһында былай тип әйтелә:

Ипташ И. Копленигка.

Советтар Союзы коммунистәр партияһының Үҙәк Комитеты Һеҙгә 60 йәш тулыу көнөндә тыуандарса сәләм ебәрә һәм Һеҙгә һаулыҡ һәм эшегеҙҙә уңыш теләй.

Советтар Союзы коммунистар партияһының Үҙәк Комитеты.

Австрия коммунистәр партияһы Үҙәк Комитетенең члене Хоннер Копленигтең тормошо һәм эшмәкәрлеге тураһында доклад менән сыҡты. Докладсы, Копленг илебеҙ халҡының ин кин ҡатламдарында тәрән хөрмәт һәм мәхәббәт ҡаҙанды, тип билдәләне. Австрия хеҙмәтсәндәре, тине уның ары Хоннер, Копленг йөҙөнә эшселәр синыфының ин яҡшы вәкилен күрәләр.

«Копленигтең бөтә тормош юлы, — тине йомғаҡлау һүҙендә Хоннер, — беҙҙең партиябыҙҙың үҫеше менән өҙлөкһеҙ бәйләнгән. Был, фашизмға ҡаршы, демократия өсөн, хеҙмәтсәндәрҙе эксплуатациялауға ҡаршы, уларҙың экономик хоҡуҡтары өсөн көрәш юлы булды. Был, беҙҙең партиябыҙҙы нығытыу юлы, марксизм-ленинизм учениеһе нигеҙендә уның членларенең идеологик кимәлен даими күтәреү юлы булды. Был — азатлыҡҡа һәм бойондороҡһоҙлоҡҡа юл, ныҡлы тыныслыҡ һәм илдең прогрессына юл».

Копленг үҙенен яуап һүҙендә компартияны нығытыу өсөн, бөтә донъя хеҙмәтсәндәренең гениаль юлбашсыһы ипташ Сталин етәкселегендәге бөйөк Советтар Союзы ярамында тыныслыҡ, прогресс һәм социализм эшенең тантаналы өсөн көрәшкә артабан да бөтә көсөн бирәсәгенә ышандырҙы.

Тыныслыҡ пакты өсөн!

ФИНЛЯНДИЯ

ХЕЛЬСИНКИ, 16 май. (ТАСС). Биш бөйөк держава араһында Тыныслыҡ Пактын төҙөү тураһында Тыныслыҡтың Бөтә Донъя Совете Мөрәжәғәтенә йыйналған культамғаларының һаны Финляндияла көн һайын арта бара. 15 майға ҡарата 156.691 культамға йыйналды. Культамғалары йыйнау дауам итә.

Бер уҡ ваҡытта Финляндия хеҙмәтсәндәре һуғыш пропагандаһына ҡаршы хөкүмәттең ҡырҡа саралар ҡабул итеүен һәм сәйм ҡарамағына тыныслыҡты яҡлау тураһында закон проектын индереүен талап итеүҙе дауам иттерәләр.

ГОЛЛАНДИЯ

ГААГА, 16 май. (ТАСС). Биш бөйөк держава араһында Тыныслыҡ Пактын төҙөү тураһында Тыныслыҡтың Бөтә Донъя Совете Мөрәжәғәтенә Голландияла культамғалар йыйнау дауам итә. «Де ваархейд» газетаһының хәбәр итеүенә ҡарағанда, уҙған ике аҙна эсендә 75.208 культамға йыйналған.

Көнбайыш Германия президенте халҡтан һорау алыуҙы тыйыуҙы раҫлаған

БЕРЛИН, 16 май. (ТАСС). Хәбәр ителгәненсә, Германия демократик республикаһының президенте Вильгельм Пик 15 майҙа радио аша яһаған телмәрәнда Көнбайыш Германия президенте Хейсте Германияны ремилитаризациялауға ҡаршы һәм 1951 йылда Германия менән тыныслыҡ договорын төҙөү өсөн халҡтан һорау алыуҙы тыйыуҙы юҡҡа сығарырға саҡырғайны.

Гамбург радионының хәбәр итеүенә ҡарағанда, 16 майҙа Хейс белдереү яһаған. был белдереү немец халҡының берҙәм талабын тынлауҙан Хейстең баш тартыуын күрһәтә. Хейс халҡтан һорау алыуҙы тыйыуға ҡушылған.

СПЕЦИАЛИСТ КӘҢӘШТӘРЕ

Картофты квадрат тәртибендә оялап ултыртыу

Картоф — күп көс һалыуҙы талап итеүсе культура. Ғәҙәттәге ысул менән ултыртҡанда сәсеүлектәрҙе әшкәртеү эшен бер генә юнәлештә механизациялаштырырға мөмкин. Рәт араларындағы ҡый үләндәрҙе менән көрәшеү өсөн уны ҡул менән эшкәртеү талап ителә. Картоф сәсеүлектәрен тәрбиәләүгә көс һалыуҙы кәметеү һәм шул уҡ ваҡытта уның урожайлылығын күтәреү өсөн ултыртыу ысулын үҙгәртеү кәрәк.

Был мәсьәләне хәл итеүҙә Мәскәү өлкәһенең алдынғы картоф үҫтереүселәре картофты квадрат тәртибендә оялап ултыртыуҙы ҡуллана башланылар.

Филми-тикшеренеү һәм тәжрибә учреждениеларенең мәғлүмәттәре, шулай уҡ күп колхоздарҙың, шул иҫәптән беҙҙең республикабыҙ колхоздарының эш тәжрибәләре картофты квадрат тәртибендә оялап ултыртыу ысулы менән ултыртыуҙан байтаҡка өҫтен икәнлеген күрһәтте.

Картофты квадрат тәртибендә оялап ултыртыу ғәҙәттәге ултыртыуҙан айырмалы, уны ике юнәлештә лә (буй һәм аркыры) ат һәм трактор ҡоралдары менән тәрбиәләүгә мөмкинлек бирә. Был ысул менән ултыртыу уның урожайлылығын 30—50 процентҡа күтәрә, ә уны тәрбиәләүгә көс һалыу бер гектарға 15—20 эш көнөнә кәмей.

Был, үҙған йылда Куйбышевтың районы «Новая заря» колхозының, Өфө һәм Бөрө тәжрибә баҫыуҙарының, Цюрупа исемендәге совхоз ҡаршыһындағы картоф буйынса терәк пунктының эш тәжрибәләре менән раҫланды.

Картофты ошо квадрат тәртибендә оялап ултыртыу тәжрибәһе һөҙөмтәһендә, ғәҙәттәге ябай ултыртыуға ҡарағанда гектарынан 50—60-ар центнер өҫтәмә урожай алынды.

Квадрат тәртибендә оялап ултыртҡанда уның урожайлылығы: тупраҡтың оя араларын ат һәм трактор көсө менән тәрәнәйтеп йомшартыу; сәсеүлектең һуйылығын һаҡлау һәм үҫемлектәрҙе дөрөҫ урынлаштырыу, шулай уҡ картофты үҙ ваҡытында тәрбиәләү эштәрен үткәреү менән тәьмин ителә. Былардың бөтәһе лә үҫемлектәрҙең тиҙ үҫеүенә һәм урожай биреүенә яҡшы шарттар тыуҙыра.

Урожайлылығын күтәреү, уға көс һалыуҙы кәметеү һәм был культураны эшкәртеүҙе механизациялау шарттарын яҡшыртыу маҡсатында 1951 йылдан башлап колхоздарға картофты квадрат тәртибендә оялап ултыртыуға план бирелә. Быйыл республикабыҙ колхоздары сәсеү планының 10 процент самаһы майҙанында квадрат тәртибендә оялап ултыртырға тейештәр.

Картофты квадрат тәртибендә оялап ултыртыу өсөн көҙҙән һәрәләп ҡалдырылған һәм яҡшы ашланған участкаларҙы алырға кәрәк. Бындай участкаларҙа квадрат тәртибендә оялап ултыртыуҙар иң яҡшы һөҙөмтәләр бирә.

Шуның өсөн, әгәр ҙә бындай участкалар көҙҙән ашланмаған булһалар, иртә яҙҙа һәрәлә торған ерҙәрҙең гектарына 20 — 25-әр тонна серегән тирес, 5 — 8-әр центнер көл ашламалары сығарырға кәрәк. Бынан тыш, ултыртыу алдынан да бер ояға: 500-әр грамм тирес, 25-грамм көш тиҙәге, 25-шәр грамм һәм 50-шәр грамм гранулаштырылған минераль ашламалар индерергә тура килә.

Яҙ һәрәү артынан уҡ дымлы ҡатламды әйләндереп булдырмау өсөн бағыу тырмалау менән ултыртыуҙы тамамларға кәрәк.

Картофты квадрат тәртибендә ултыртыу өсөн махсус машиналар юҡ. Уны эшкәртеүҙе бер корпуслы тракторҙың баны һәм ике корпуслы трактор һабаны менән, шулай уҡ КУТС-2, 8 б КУТС-4,2 маркалы трактор культиваторҙары менән эшкәртергә мөмкин.

Картофты ошо ҡоралдар менән квадрат тәртибендә оялап ултыртыу эштәрен баҫыуҙарҙы дөрөҫ маркеровкалау, әҙәренен асыҡ һәм тура һыҙаттар булыуы менән башлана. Маркеровкалау алдынан маркер әҙәре (ҡыҙығы) яҡшы күренһендәр өсөн ҡара каток менән тәрәйтеп сығырға кәрәк.

Маркер беренсе тапҡыр дөрөҫ ултырылған мәлдәктәр буйынса үтергә тейеш. Маркеровкалау ике юнәлештә — бүй һәм аркыры буйынса үткәрелә. Трактор һабаны менән ултыртҡан ваҡытта маркер һыҙаттарының араһы 70-шәр сантиметр, һабаны менән ултыртҡанда 60-ар сантиметр булырға тейеш.

Ул дөрөҫ маркер һыҙығы буйынса үткәрелгән буразна аша һабан әҙәр артынан буразнаның йомшаҡ яғына ултыртыла. Картофтарҙы буразнаның йомшартылған яғына һалып, тупраҡҡа күмелеп ҡалмаҫ өсөн кәрәк, юҡһа унын буразна төбөнә тейеп тәшөп ат аяҡтары менән изелеүҙәре мөмкин.

Картоф ултыртыу тамамланғандан һуң тупраҡтағы дымдың парланыуын кимәйтмәү өсөн баҫыуҙы тырматырға кәрәк.

Картофты трактор һабаны менән ултыртҡанда баҫыу һабан ыңғайына аралары юнәлештә генә маркеровкалана. Трактордың тәүге үтеүе шулай уҡ бағаналарҙы тура һыҙаттар буйынса үткәрелә. Һабан алымының киңлеге 70 сантиметрға тигеҙләнергә тейеш, был ваҡытта һабанда бер корпусы 40 сантиметр, икенсеһе 30 сантиметр киңлектә алырға тейеш. Һабаны менән ултыртҡандағы кеүек үк, картоф маркер һыҙығына ҡаршы ашлығын күмдерелә.

Квадрат тәртибендә оялап ултыртыу — бигерәк тә әрәләтелгән колхоздарҙың картоф сәсеүлектәренен ҙур күләмдәге ҡыҙаҡтарына бик кәрәкле һәм перспективлы булып һаналған яңы агротехник ысул. Бында механизациялаштырыу мәсьәләһе хәл иткес әһәмиәткә эйә булып тора.

Шуға күрә, был эш агротехника ҡағиҙәләренә ярашлы ҡаты тәртиптә һәм юғары сифатлы итеп башҡарылырға тейеш. Картоф ултыртыуҙың айырыуса эффектлы булған был ысулын республикабыҙҙың бөтә колхоздарында ла ҡулланырға кәрәк.

М. Сусаев,
БАССР Ауыл хужалығы министерствоһының емеш-йәшелсә бүләге начальнигы.

Фән һәм производство работниктәренең ғилми конференцияһы

Ошо көндәрҙә Өфө авиация институтында фән һәм производство работниктәренен ғилми-производство конференцияһы булды. Конференцияла республикабыҙҙың промышленнос вәкилдәре ҡатнашты. Унда фән һәм производство работниктәренен ижади бәйләнешкә булған бурыстары тураһында Башпрофсовет секретаре Фокин, авиация институтының ижади бәйләнеш буйынса тәжрибәһе тураһында институт директоры Емелин, яңы техниканы файҙаланыу тураһында «Башнефть» берекмәһенең баш инженеры Байрак һәм башҡа индерелгән докладтары тыңланды.

Докладтан һуң металлургия, машиналар төҙөү, металл эшкәртеү, нефть, химия, ептел, азыҡ, урындағы һәм ергәле промышленностәре, энергетика, төҙөлеш, транспорт буйынса секциялар эшләне. Секцияларҙа оборудованиеларҙе файҙаланыу, яңы техника индереү буйынса сығыштар булды. Шулай уҡ конкрет ҡарарҙар билдәләнде.

Секцияларҙың эше конференцияла тикшерелде. Һәр секция буйынса конкрет ҡарарҙар ҡабул ителде.

З. Фәттахов.

Металл ватыҡтары йыйнау

Уҫалы. Район сауҙа работниктәре промышленность өсөн металл ватыҡтары йыйнайҙар. Ошо йылдың беренсе кварталында район буйынса 34 тоннанан артығырақ металл ватыҡтары йыйнап тапшырылды.

Был эштә ипташ Хәсәнов етәкселек иткән Уҫалы сельпоһы айырыуса активлек күрһәтә. Сельпо работниктәре беренсе кварталда 19 тонна ҡара металл ватыҡтары йыйнап тапшырҙылар.

Металл ватыҡтары йыйнауҙа сауҙа работниктәренә Уҫалы машина-трактор станцияһы ла ярҙам итә. МТС беренсе кварталда 15 тонна металл йыйнап тапшырыуы һәм тағы ла 45 тонна тапшырырға йөкләмә алды.

С. Янгиров.

Мәктәптең колхозға шефлығы

Бәләбәй. А. А. Поскребышев исемендәге 15-се номерле Аксаков тимер юл урта мәктәбе уҡытыусылары һәм уҡыусылары Каганович исемендәге колхозды шефҡа алдылар. Уҡыусылар был колхозға барып ике тапҡыр постановка күйҙылар һәм ипташ Тамочкин «Коммунизмдың бәйек төҙөлөштәре», «Совет кешеһенең йөҙө» тигән темаға доклад менән сығыш яһаны.

Мәктәп работниктәренән Бабкова, Шухомова, Абрамов һәм башҡа ипташтар шефҡа алынған колхозға ярҙам итеү, айырыуса активлаштырыу маҡсатында ике тапҡыр постановка күйҙылар.

И. Николаенко.

Редактор F. F. ҒАФАРОВ.

БӨГӨН ТЕАТРҘАРҘА ҺӘМ КИНОЛАРҘА:

Башҡорт академия драма театрында— «АЛЛАН СЕМЬЯҺЫ».

Рус драма театрында — «ЛУТОНИНДӘР СЕМЬЯҺЫ».

«Октябрҙә» — ЯҢЫ БОЕҢТАР САФҠА БАҪЫР».

«Салауатта» — «МИНЕ БӘХ».

«Уралда» — «ИКЕ БОЕҢ».

Матросов исемендәге кинотеатрҙа «БЕРЕНСЕ СТАРТ».

Редакцияның адресе: Өфө каланы, Карл Маркс урамы, 25. Телефон номерҙәре: редактор урынбаҫары — 2-83-87, секретариат — 2-78 48, партия тормошо һәм пропаганда бүлектәре — 2-72-26, ауыл хужалығы һәм промышленность бүлектәре — 2-86-29, совет төҙөлөшө һәм информация бүлектәре — 2-80 49, хеҙмәтсәндәр хаттары, культура һәм тормош бүлектәре — 2-90-22.

Н01970 Өлкә газеталар издательствоһы типографияһы. Тираж 25.000

Бөтә илдәрҙең пролетарийҙәре, берләшегеҙ!

32-се ЙЫЛ СЫҒА.

КЫҘЫЛ БАШҠОРТОСТАН

ВКП(б)-ның Башҡортостан Өлкә һәм Өфө ҡала комитеттәре, Башҡорт АССР-ы Верховный Совете һәм хеҙмәтсәндәр депутаттарының Өфө ҡала Совете органы.

№ 97 (8814)
1951 йыл
19
МАИ
шәмбе

хаҡы 20 тин.

БӨГӨНГӨ НОМЕРҘӘ:

ҺУҢҒЫ КУЛЬТУРАЛАР СӘСЕҮҘЕ ҠЫҪҠА СРОКТА ҮТКӘРЕРГӘ! (1-се бит).

СОВЕТТӘР СОЮЗЫНДА (1-се бит).

ПАРТИЯ ТОРМОШО. П. Баниров. — Ҡандра райкомында партия ойошмаларының эшенә иғтибар итмәйҙәр. (2-се бит).

В. Зюзин. — Планлы политик-агитация эшселәрҙең хеҙмәт активлектәрен күтәрә (2-се бит).

З. Ишмуратов. — Производство күрһәткестәрен яҡшыртыу есен (2-се бит).

С. Сәнтбатталов. — Башҡорт театрҙарының репертуарҙарын артабан яҡшыртыу есен (2-се бит).

СОВЕТ ТӨЗӨЛӨШӨ. Р. Әмирова, Е. Попова. — Дөйөм мәжбүри укытыуҙы тормошҡа ашырыу юлында (3-се бит).

СОВЕТ ФӘНЕ КЕШЕЛӘРЕ. Ғ. Әхмәтшин. — Фатима Мостафина (3-се бит).

АЛДЫНҒЫ ТӘЖРИБӘЛӘР ТРИБУНАҺЫ. В. Ғирфанов. — Тарынан юғары урожай алыу агрокомплексе (3-се бит).

Ғ. Ғәлиев. — Тракторист (3-се бит).

ТЕАТР. Р. Хәсәнов. — Диплом спектакле (4-се бит).

БМО ГЕНЕРАЛЬНЫЙ АССАМБЛЕЯҺЫ ПОЛИТИК КОМИТЕТЕНЕҢ УЛТЫРЫШЫНДА (4-се бит).

ГЕРМАНИЯНЫ РЕМИЛИТАРИЗАЦИЯЛАУҒА ҠАРШЫ ХАЛЫҠТАН ҺОРАУ АЛЫУҘЫ ҮТКӘРЕҮ БУЙЫНСА ҮЗӘК КОМИТЕТТЕҢ МЕМОРАНДУМЫ (4-се бит).

Кореялағы вәҡиғалар (4-се бит).

СССР Министрҙәр Советендә

ССР Союзы Министрҙәр Совете ҡарар итте:

1951 йылда Өфө ҡалаһында тау-геология институты, агробиология институты, тарих, тел һәм әҙәбиәт институты, химия һәм технология секторы һәм экономик тикшеренеүҙәр секторы составында СССР фәндәр Академияһының Башҡортостан филиалын ойоштороргә.

Совет Башҡортостанының экономикаһы һәм культураһының артабан сәскә атыуы өсөн

Республикабыҙ хеҙмәтсәндәре бөтә совет халҡы менән берлектә илебеҙҙә коммунистик общество төҙөү эшендә активһәтлек ҡатнаша. Ленин — Сталин партияһы етәкселегендә, бөйөк рус халҡының туғанлаша ярҙамында һәм барлыҡ прогрессив кешелектең ғенийе Иосиф Виссарионович Сталиндың көндәлек һәм атайҙарса хәстәрлеге менән совет Башҡортостаны илебеҙҙең әре индустриаль райондарының береһе булып әүерелде. Башҡортостан юғары уҡыу йорттары һәм урта мәктәптәр, техникумдар сәғәтләп менән солғап алынған формаһы яғынан милли, йөкмәткеһе буйынса социалистик культура сәскә атты.

Тик Ленин — Сталин партияһы ғына, бөйөк Октябрь социалистик революцияһы ғына Башҡортостан халҡының батша самодержавиеһынан һәм урындағы феодал-ҙарҙың, муллаларҙың, поптарҙың ҡоллоғонан ҡотҡарғы һәм Башҡортостан халҡына икономик яҡтан һәм культура кимәле яғынан үҫешкә киң юл асты. Башҡорт халҡы коммунистар партияһы етәкселегендә һәм оло туғанлыҡ рус халҡының туғанлаша ярҙамы менән социалистик үҙгәрештәрҙә бик ҙур уңыштарға өлгөшөп.

Хәҙер Башҡорт Автономиялы Совет Социалистик республикаһында нефть, машиналар төҙөү, химия һәм башҡа күп төр промышленность барлыҡҡа килде һәм ул уңышлы үҫә, металлургия ҡайтанан төҙөлдө һәм киңәйтелде, яңы тимер юлдары һалынды, индустриаль ҡалалар үҫеп сыҡты. Башҡортостандың илсек, революцияға тиклем артҡа ҡалған ауылдәр, бик ҡуҙғалмаҡлы, тарҡалған ауыл хуҡалығы хәҙер, социалистик үҙгәртеүҙәр нигеҙендә, колхоздаштырылған һәм механизациялаштырылған, мул доход биреүсе культуралы ауыл хуҡалығына әйләнде.

Совет Башҡортостанында фәндең, искусствоның *һәм әҙәбиәттең артабан нык үҫеүенә йөйөклө юлбашсыбыҙ* Иосиф Виссарионович Сталин үҙе етәкселек итә һәм көндәлек ярҙам күрһәтә. Иптәш *Сталин беҙҙең Тыуған илебеҙ халҡтарының телен һәм культураны халҡтарҙың үҙ телдәрендә үҫтереү ҡәрәклеген* һәр ваҡытта *ныҡлап билдәләне һәм милли мәсьәләне геналь итеп эшләне. Иптәш Сталин* тел тирәһе мәсьәләләре буйынса үҙенең ғеналь хеҙмәттәрендә культураның милли формаһы телдә кәүҙәләнеүен күрһәтте, телдең кешеләрҙең үҙ-ара бәйләнеш, аралашыу есен көрәш һәм общество үҫешенең *үҙгәртеү ҡоралы булып торғанлығын* күрһәтте. Иосиф Виссарионович Сталиндең хеҙмәттәре һәр бер халҡтың, шул иҫәптән башҡорт халҡы теле үҫеше мәсьәләһенә тулы асыҡлыҡ индерҙе. Иптәш Сталин үҙенең тел тураһындағы тарихи хеҙмәтендә башҡорт халҡын боронғо тарихе буғаған халҡтар иҫәбенә индерҙе һәм башҡорт халҡы теленең күптән бирле йәшәүен билдәләне.

Бөтә совет халҡы менән бер рәттән, башҡорт халҡы ла бөтә донъяла тыныслыҡ есен һәм илебеҙҙә коммунизм төҙөү есен ары-талыуҙы белмәй көрәшә, хеҙмәттә яңы позициялар күрһәтә. Тик Совет илендә генә бөтә халҡтар азат тормошта йәшәйҙәр, иҡтисад, фәндең, культураны алға алып барыуҙа һәм халыҡ интерестарына хеҙмәт итеүҙәре. Коммунистар партияһының бик аҡыллы етәкселегендә халҡтарҙың туғанлаша дуҫлығы һәм морәль-политик берҙәмлеге ҡаршымаҫлыҡ көсөн күрһәтә, совет патриотизмы үҫкән-үҫә бара, халҡтарҙың ғилми аңлылығы һәм культуралылығы ҡыҙыу темптар менән үҫә. Совет социалистик общество капиталистик обществоға ҡарағанда сикһеҙ өҫтөн булып тора һәм совет обществоһында эксплуататорҙар юҡ, эшһеҙлек юҡ белмәй, уның егетеүесе көндән-көн үҫә, хеҙмәт егетеүесеһенең юғары күтәрелә.

Өҫ капиталистик илдәрҙә фән һәм культура эксплуататорҙарға хеҙмәт итә. Күп *илдә капиталистик илдәрҙең икономикаһы* 40 был көнгә бер кимәлдә тантана. Капитализм егетеүен күтәрә үҫтереүгә тормош булып тора. Шуға күрә лә Франция промышленность производствоһы буйынса хәҙер 1913 йылғы кимәлдә тора. Италия-ла ла, Англияла ла, Бельгияла ла һәм Латин Америкаһы илдәрендә лә эш яҡшынан түгел, бик насар. Һуңғы 20 йыл эсендә Америка Ҡушма Штаттарында егетеүен кимәле уртаса алғанда ике процент самаһы ғына күтәрелде, ә Советтәр Союзында шул уҡ 20 йыл эсендә үҫеш темпы, уртаса алғанда, 20 процент тәшкил итте. Тимәк, айырыуса кеүәтле тип иҫәпләмәһәк ҡапиталистик илдең үҫеш темпына ҡарағанда, социалистик икономиканың үҫеш темпы ун тапҡырға кеслеүерәк. Шуға күрә лә СССР-ҙың һуғыштан һуңғы биш йыллыҡ планы уңышлы үтәлде һәм арттырып үтәлде. Шул нигеҙҙә 1950 йылда СССР-ҙа промышленность продукцияһы, 1940 йылға ҡарағанда, 73 процентҡа артыҡ етештерелде, эшселәр, хеҙмәткәрҙәр һәм крәҫтиәндәр доходтарының дөйөм суммаһы, 1940 йылға ҡарағанда, сағыштырма тапҡырҙа 62 процентҡа артты.

Советтәр Союзының икономикаһы үҫкән һайын Башҡортостандың да икономикаһы нығый. Бөйөк рус халҡы ярҙамында республикабыҙҙа фән үҫә, искусство һәм әҙәбиәт сәскә ата. Һуңғы 25 йыл эсендә В. И. Ленинден 45 төрлө исемдәге әҫәре 230 мең данала башҡорт телендә баҫып сығарылды. Шулай уҡ һуңғы 20 йыл эсендә И. В. Сталинден 132 төрлө исемдәге әҫәре 85 миллион 959 мең данала башҡорт телендә сығарылды. Хәҙер Иосиф *Виссарионович Сталин* әҫәрҙәренең 16 томы *башҡорт телендә* тәржемә ителә башланы һәм уның беренсе томы башҡортса донъяға сыҡты ла инде.

Башҡорт яҙыусыларының һәм шағирҙәренең күп кенә нәҙәтары хәҙер башҡортса ғына түгел, ә рус әҙәбиәте дәрәжәһендә ярҙамында башҡортсанан руссаға тәржемә ителә сығарылалар. Республикабыҙҙа искусство, әҙәбиәт һәм фән ҡанҡарыу йылдан-йыл үҫә бара. Башҡортостандың институттарында, ғилми-тикшеренеү учреждениеларында ундарлаған фәндәр докторҙары һәм фәндәр кандидаттары эшләй, иҡад итә.

«Ҡыҙыл Башҡортостан» газетаһының *бөгөнгө номерендә* Башҡортостанда СССР фәндәр Академияһының филиалын ойоштороу тураһында СССР министрҙәр Советә ҡарары нәшер ителде. СССР Министрҙәр Совете **«1951 йылда Өфө ҡалаһында тау геология институты, агробиология институты, тарих, тел һәм әҙәбиәт институты, химия һәм технология секторы һәм экономик тикшеренеүҙәр секторы составында СССР фәндәр Академияһының Башҡортостан филиалын ойоштороргә»** ҡарар итте.

СССР Министрҙәр Советенең был тарихи ҡарары Башҡортостан хеҙмәтсәндәренең тормошонда баһалап бөткөһөҙ бөйөк важҡа булып тора. Был ҡарар Башҡортостанда икономиканы, фәнде, әҙәбиәтте һәм искусствоны артабан үҫтереүҙә коммунистар партияһының, Иосиф Виссарионович Сталинден атайҙарса ҡәстәрлегенең үҙәл кәүҙәләнеше һәм ленинсе-сталинсе милли политиканың тантанаһы булып тора.

СССР фәндәр Академияһының Башҡортостан филиалын ойоштороу республикабыҙҙа ғилми эштәрҙең үҫеүләштереленеүен һәм артабан үҫтереленеүен тәьмин итәсәк. Республикабыҙ фән делегацияһының тәп бурысы совет фәненә артабан үҫтереүҙә иптәш Сталин әйҙәүсәһе эшләүҙән тора.

Башҡорт халҡына ла, Советтәр Союзының барлыҡ халҡтары кеүек үк, фәнгә, культураға әйә булырға, иҡад итергә киң юл асылған. Уны Ленин һәм Сталин сәскеленгәндә коммунистар партияһы асты. Шуға күрә лә башҡорт халҡы Ленин — Сталин партияһына һәм һәйөклө атайыбыҙ һәм дуҫыбыҙ иптәш Сталинға бурыслы. Башҡорт халҡы совет фәненән һәм культураһының артабан сәскә атыуы *өсөн* арыу-талыуҙы белмәй хеҙмәт итәсәк һәм иҡад итәсәк.

Йәшәһен коммунистар партияһының ленинсе-сталинсе милли политикаһының тантанаһы! Бөйөк Сталинға дан!

С. Рафиков,
ВКП(б)-ның Матрай райкомы секретаре.

Һуңғы культуралар сәсеүҙе ҡыҫҡа срокта үткәрергә!

☆☆☆

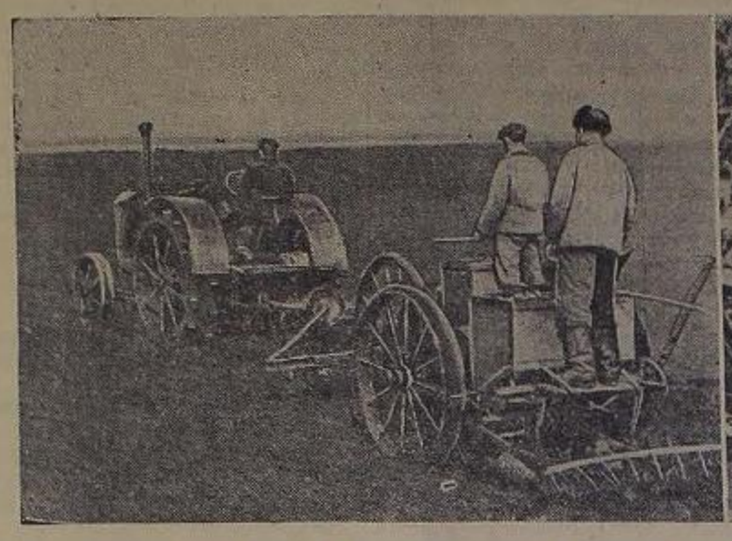

Ҡиуруна исемендәге совхозда (Өфө районы) картоф ултыртыу әле ҡыҙыу бара.
Һүрәттә: (һулда) иптәш М. Маркеловтың трактор агрегаты картоф ултыртыуҙа. Был агрегат көндәлек нормаһы 290 процентҡа үтәй. (Уңда) тракторист иптәш *Маркелов*.

М. Әхмәтьянов фотоһы.

Һүҙебеҙ эштән айырылмай

Кубандең дәһәлле механизаторы И. Буневетең сәңкырыуына яуап итеп, беҙ сәсеүҙең тәүге көндәрендә үк смена нормаларын арттырып үтәүҙе маҡсат итеп ҡуйҙыҡ. Быйылғы сезонда бригада кесе менән 2800 гектар ер эшкәртергә йөкләмә алғайныҡ. Ә алдыңғы трактористәребеҙҙән В. Хәмитов һәм Ғ. Мусин иптәштәр сезонға 550-шәр гектар ер эшкәртергә һүҙ бирҙеләр. Ошо уҡ ваҡытта беҙ һәр бер уңышсы көндә икономияланған яғыулыҡ иҫәбенә эшләү есен көрәнәбеҙ.

Баҫыу эштәренең тәүге көндәрендә үк беҙ үҙебеҙҙең һүҙебеҙгә тоғро икәнлегебеҙҙе күрһәттек. Машиналар тәүлегенә 20-шәр сәғәт эшләне. Был ваҡыт эсендә трактористарҙан В. Хәмитов һәм А. Мусин иптәштәр 75 гектарға тиклем иген сәстеләр.

Был уңыш үҙлегенән килмәне, әлбиттә. Трактарҙарҙы яғыулыҡ һәм һыу менән заправить итеү бары тик бүрәнәларҙа ғына үткәрелде. Бригадаға беркетелгән колхозсыларҙан А. Мусин һәм Х. Сабанчин иптәштәр өләкһәз һыу һәм яғыулыҡ ташып торҙолар. Шулай уҡ сәсекәстәргә орлоҡ һалыу нигеҙҙә трактарҙарҙы тулытмайынса башҡарылды. Был эшкә билдәләнгән колхозсы иптәш Р. Аспаев үҙенә йөкмәтелгән бурысты намыҫ менән үтәне. Трактарҙарҙың һәм сәскестәрҙең тулған гороуына юл ҡуйылманы.

Механизаторҙарҙың һәм колхозсыларҙың фиҙакар эшләүе арҡаһында беҙ хеҙмәтләндергән «Ағиҙел» колхозының икенсе номерле баҫыусылыҡ бригадаһындағы 450 гектар сәсеү планы 8 көн эсендә 580 гектарға еткереп үтәлде. Ошо уҡ ваҡыттә беҙ 80 гектар пар һөрөк. Бригадала 500 килограмм яғыулыҡҡа экономия яһалды. Бригадалағы һәр бер тарлы трактор менән уртаса 150 гектар ер эшкәртелде. Был йыллыҡ производство планының 40 процентын тәшкил итә. Колхоздың баҫыусылыҡ бригадаһы араһындағы тығыҙ дуҫлыҡ сәсеүҙең яҡшы сифаты булыуын тәьмин итте. Хәҙер ҙур ойоштороулыҡ менән һуңғы культураларҙы сәсеү бара.

Беҙ пар һөрөү планын уңышлы үтәү есен көрәшәбеҙ. Беҙ был эштә лә МТС-тың күсмә Ҡыҙыл Байрағын үҙ ҡулыбыҙҙа нык тотабыҙ.

Х. Исмәғилов,
Йомағужа районы, Подгорный МТС-ының трактор бригадаһы бригадире.

Ярышта алған йөкләмә намыҫ менән үтәлде

Юлдыбай. (Телефон аша). Беҙҙең райондың колхозсылары һәм механизаторҙары быйыл юғары урожай есен ярышҡа сығып, сәсеүҙе ҡыҫҡа срокта яҡшы сифатлы итеп үткәрергә һүҙ биргәйнеләр.

Йөкләмә намыҫ менән үтәлде. Район тары һәм ҡарҡы бойҙайҙан башҡа яҙғы культуралар сәсеүҙе тулыһынса тамамланы. Бөтәһе 22 мең 400 гектар майҙанда яҙғы культуралар сәселде.

«Һаҡмар», Молотов, Сталин исемендәге колхоздар баҫыу эштәрен айырыуса яҡшы үткәрҙеләр. Молотов исемендәге колхоз (председателе иптәш Шәрипов) 2 мең 800 гектар майҙанда яҙғы культуралар сәсеүҙе 10 көндә тамамланы. 300 гектар майҙанда сәсеү арҡыры-буй һыулда үткәрелде.

Был колхозда иптәш Попов етәкселек иткән трактор бригадаһы колхоз менән төҙөлгән договоры срогында үтәне. Бригада трактарҙары тәүлек әйләнәһенә файҙаланыу һөҙөмтәһендә баҫыу эштәрен 7 көндә үтәп сыҡты. Хәҙер был бригада бөтә көстө иртә пар һөрөүгә тупланы һәм һуңғы бер нисә көн эсендә генә 200 гектарҙан артыҡ майҙанда пар һөрөү үткәрҙе.

«Һаҡмар» колхозы ла сәсеүҙе ҡыҫҡа срокта тамамлауға өлгөшөте. Был эштә иптәш Карасов бригадаһы колхозға ҙур ярҙам күрһәтте. Бригада ер һөрөү планын 120, сәсеү планын 135 процентҡа үтәне.

Хәҙер район колхоздарында һуңғы һәм мал азығы культуралары сәсеүҙе, пар һөрөүҙе тиҙерәк тамамлау есен ныҡлы көрәш бара.

С. Рафиков,
ВКП(б)-ның Матрай райкомы секретаре.

Тары менән люцернаны ҡатнаштырып сәсеүҙе киң ҡулланырға

Үлән баҫыулы дөрөҫ сәсеү әйләнештәрендә бөртекле һәм хуҙаҡлы күп йыллыҡ үләндәр ҡушымтаһын сәсеү туңраҡтың уңырышлылығын күтәрә һәм малсылыҡ есен ныҡлы аҙыҡ базаһы булдырыуға ярҙам итә.

Башҡортостандың барлыҡ туңраҡ-климат зоналарында, бигерәк тә ялан райондарында, баҫыусылыҡ һәм мал азығы сәсеү әйләнештәрендә люцернаһыҙ ҡушымтаһы сәселергә тейеш. Ләкин был эштә люцерна орлоҡтарының етмәүе бик ҙур тотҡарлыҡ яһай.

Люцерна үҫенеү биологик үҙенсәлдәре буйынса тәүге осорҙа бик аҡрын үҫә. Ә бойҙай, һоло, арпа көсөк бөртекле культуралар шытып сыҡҡандан һуң бик тиҙ үҫеп китәләр. Шуныңтан люцернаны бөртекле иртә культуралар менән сәскәндә, уның үҫешенә ҙур зыян килә һәм уларҙан юғары һәм тотороҡло орлоҡ урожайы алып булмай.

Күп кенә тәжрибәләр һәм һынауҙар тары менән люцернаны бергә ҡушып сәсеү яҡшы һөҙөмтәләр биреүен күрһәтә. Сенки тары менән люцерна үҫә-рененең үҫеүе осорҙа бер-береһенә ҡамасаулаймайҙар. Шулай уҡ люцернаны йәй көнө эшкәртеү есен өҫтәмә хеҙмәт талап ителмәй. Был эш тарының рәт араларын эшкәртеү ваҡытында үткәрелә. Башҡортостан государство селекцион станцияһында тәрәнә люцерна менән бергә киң рәтле ысул менән сәскәс, түбәндәге күләмдәрҙә урожай алынды:

1947 йылда тары менән люцерна ҡушымтаһы сәселгән майҙандан шул уҡ йылда тары урожайы йыйып алынды, ә икенсе йылда, йәғни 1948 йылда, һәр бер гектарҙан 4,5 центнер люцерна орлоғо урожайы алынды. 1948 йылда тары менән люцерна сәселгән 5 гектар майҙандың һәр бер гектарынан 17-шәр центнер тары алынды. Шул уҡ ваҡытта тары һаламының малдар есен азыҡ булыу сифаты бик нык яҡшырҙы. 1949 йылда был майҙандың һәр бер гектарынан 5-шәр центнер яҡлы сифатлы люцерна орлоғо алынды.

Люцерна орлоғонан юғары һәм тотороҡло урожай алыу есен был колхоздарҙа тары менән люцернаны ҡатнаштырып, киң рәтле сәсеүҙе массовый рәүештә ҡулланырға тәкдим ителә. Бындай ҡушымтаны сәсеү тары культураһын сәсеү срогында үткәрелә. Һәр бер гектарға 4-5 килограмм люцерна һәм 14-16 килограмм тары орлоғо норманы алына һәм бергә ҡушыла. Сәскәс был орлоҡтарҙы бер уҡ ваҡытта сәсергәк итеп кейләнеләләр. Орлоҡ туңраҡҡа 3-4 сантиметр тәрәнлеккә күмдерелә. Сәсеүҙән һуң туңраҡ катоклана.

Х. Фәтхуллин,
ауыл хуҡалығы фәндәре кандидаты.

Мал азығы культуралары сәсеү планын арттырып үтәнеләр

Ҡырмыҫҡалы районының Чапаев һәм Сталин исемендәге ауыл хуҡалығы артели членҙәре общественный малсылыҡ есен ныҡлы азыҡ базаһы булдырыу есен бөтә сараларҙы күрҙеләр.

Чапаев исемендәге колхозда мал азығы культуралары сәсеү планы тулыһынса үтәлде. Быйыл 70 гектар майҙанда бер йыллыҡ һәм 31 гектар күп йыллыҡ үлән сәселде. Сталин исемендәге колхозда ла был эш уңышлы бара. Колхоз 60 гектар майҙанда күп йыллыҡ үлән сәсеп, планды шкәләтә арттырып үтәне.

Н. Фәтхуллина.

Пар һөрөү планын арттырып үтәйбеҙ

Беҙҙең Пәнәй совхозы коллективы быйыл яҙ ҡырағай уҫтереүҙе нигеҙ һалып планды үтәү есен бөтә көстәрҙе күрҙе.

Совхоз эшселәре социалистик ярышта алған йөкләмәләрен срогынан алда үтәү *есен бөтә көстәрен биреп эшләнеләр.* Һөрөнтө *байыл* яҙғы баҫыу эштәре *үҙгән* йөкләмәһенә күп яҡшы үткәрелде.

Хәҙер бөтә көс пар һөрөүгә, сәсеүлеккә төрөп тәрбиәләүгә тупланды. Быйыл совхоз 3000 гектар майҙанда иртә пар һөрөргә тейеш. 15 майға пландың яртыһынан күбеһе үтәлде. Механизаторҙар государство планын 20 майға үтәп, пландан тыш 1200 гектар майҙанда иртә пар һөрөргә йөкләмә алдылар.

Н. Крыгин,
Пәнәй совхозы директоры.

СОВЕТТӘР СОЮЗЫНДА

☆☆☆

Рус воиндәренә тарихи һәйкәлде реставрациялау

КОБРИН. (Брест өлкәһе). 1912 йылдың сентябрендә Кобриндә рус ғәскәрҙәренең Наполеон армияһын еңеүенә 100 йыл тулыу хөрмәтенә һәйкәл асылғайны. Һәйкәл түбәһенә бронзанан эшләнгән бөркөт ҡуйылған гранит ҡыялан тора ине.

Беренсе бөтә донъя һуғышы ваҡытында немец оккупанттары бөркөттө урлағандар. Күптән түгел һәйкәл реставрацияланды. Бронзанан эшләнгән бөркөт ҡыя түбәһенә яңынан ҡуйылды. Мрамор плитәгә: «Россия сикләрендә 1812 йылдың 15 июлендә Наполеон ғәскәрҙәрен еңеүгә өлгәшкән рус воиндәренә», тигән һүҙҙәр яҙылған.

Кабардыла бесән сабыу

НАЛЬЧИК. Быйылғы яҙ Кабардыла бесән сабыу эштәрен юғары механизациялау менән характерле. Республика МТС-тарына бик күп һанда трактор бесән сапҡыстары, киң алымлы трактор тырмалары һәм башҡа машиналар алынды.

79-сы номерле йылҡысылыҡ заводында бесән йыйнауҙа агрегатландырыу ҡулланыла. Тракторист Н. Скурыгиндең 8 бесән сапҡыстан комплектовать ителгән бесән йыйнау агрегатын 4 машинист хеҙмәтләндерә. Агрегат бер сменала 30 һәм унан да күберәк гектар майҙанда бесән йыйнай, был норма менән көҙҙәге тотҡарға ҡарағанда 5 — 8 гектарға артығыраҡ. Машиналар тукталышһыҙ эшләйҙәр, трактор, нигеҙҙә, өсөнсө тиҙлектә хәрәкәт итә, алым киңлеге 10 метр тирәлек.

Радио һәйәүселәр—конструкторҙарҙың Бөтә Союз ғилми-техник конференцияһы

Мәскәүҙә, Горький исемендәге Үҙәк культура һәм ял паркында радио һәйәүселәрҙең — конструкторҙарҙың ДОСАРМдың үҙәк комитеты тарафынан сакырылған Бөтә Союз ғилми-техник конференцияһы асылды. Конференцияла күп кенә докладтар тыңланыласаҡ. Радио һәйәүселәр колхоздарҙы, совхоздарҙы һәм машина-трактор станцияларын радиофикациялау өлкәһендә үҙ эштәре тураһында һөйләйәсәктәр.

Харьков радио һәйәүсеһе В. С. Бончено «Бәләкәй телевизион үҙәктәрҙе төҙөү» тигән темаға беренсе докладты яһаны.

Конференция 25 майға тиклем дауам итәсәк. (ТАСС).

Жданов. Рельс-балкалар цехы — «Азовсталь» заводының алдынғы цех. Цех коллективы Волга—Дон каналы есен заказдарҙы срогынан алда үтәй.

Һүрәттә: коммунизмдан бөйөк төҙөлештәре адресына рельстар ебәреү.

П. Кашкель фотоһы.
(ТАСС фотохроникаһы).

Кабардыла бесән сабыу

НАЛЬЧИК. Быйылғы яҙ Кабардыла бесән сабыу эштәрен юғары механизациялау менән характерле. Республика МТС-тарына бик күп һанда трактор бесән сапҡыстары, киң алымлы трактор тырмалары һәм башҡа машиналар алынды.

79-сы номерле йылҡысылыҡ заводында бесән йыйнауҙа агрегатландырыу ҡулланыла. Тракторист Н. Скурыгиндең 8 бесән сапҡыстан комплектовать ителгән бесән йыйнау агрегатын 4 машинист хеҙмәтләндерә. Агрегат бер сменала 30 һәм унан да күберәк гектар майҙанда бесән йыйнай, был норма менән көҙҙәге тотҡарға ҡарағанда 5 — 8 гектарға артығыраҡ. Машиналар тукталышһыҙ эшләйҙәр, трактор, нигеҙҙә, өсөнсө тиҙлектә хәрәкәт итә, алым киңлеге 10 метр тирәлек.

Мәскәү йәк тейәү машиналарының эксперименталь заводы 5 тонналы автотейәгестәр етештерә. Күптән түгел Куйбышев гидроэлектростанцияһы төҙәлешенә адресына ошондай машиналар партияһы ебәреләе.

Һүрәттә: автотейәгестәрҙе һынау.

В. Токарев һәм К. Иванов фотоһы.
(ТАСС фотохроникаһы).

ПАРТИЯ ТОРМОШО

Кандра райкомында партия ойошмаларының эшенә иғтибар итмәйҙәр

Кандра районы ҡунғы ауҙағы ауыл хуҡалығын үҫтереүгә ҡайһы бер ҡушымтаға ялғанған. Сәсеүлек майҙандары һуғарыуға тиклемге кимәлгә еткерелде, 1950 йылда общественный малсылыҡты үҫтереү планы, тимәрҙәр баҫҡа, бөтә төр малдар буйынса үтелде.

Ләкин районда бер ни тиклем тыныҫланыу ҡалыусанлыҡ баҙ, бөтә резервтар ҙә һәм мөмкинлектәр ҙә файҙаланылмай, колхоздарҙа ауыл хуҡалығы культураларының урожайлылығы әле бушҡа түбән, иген-селек культураһына ҡарата иғтибар бирелмәй, малдарҙың продукт биреүсәнлеге түбән, МТС эшендә лә серьез етешһеҙлектәр бар. Район колхоздарында хеҙмәт дисциплинаһы насар ҡуйылған, колхоздарҙың һәм колхозсыларҙың аҡса доходтары насар үҫтерелә. Хуҡалыҡта алғашлағы ҡушымтар бик йомшаҡ ныҡытылалар.

Былардың бөтәһе лә ВКП(б) райкомының (секретары иптәш З. З. Зарипов) парҡма-ойоштороу һәм партия-политик эште баһалап өйрәнмәүенән, политик эште хуҡалыҡ эше менән оста бәйләмәүенән, партия ойошмаларының эшенә аҙ иғтибар бирүенән, хуҡалыҡ бурыстарын хәл итеү өсөн уларҙың ролен һәм яуаплылыҡтарын күтәрмәүенән һөҙөмтәһе булып тораҙар.

Райондағы партия ойошмаларына етәкселек итеүгә иғтибарҙың йәйтерҙең ҡуйылыуы характерле булып тора. Партия ойошмалары секретарҙарынең 50 процентҡа артығы йылдан комерҫә эшләй, ләкин райком уларға ҡарата кәнәлек ярҙамды күрһәтмәй, уларҙы тәрбиәләү менән шөғөлләнмәй һәм партия эше тәжрибәләре менән бәйләктырмай. Семинарҙар һәм конференциялар һирәк үткәрелә. Алдағы ойошмалар-ҙың тәжрибәһе дөйөмләштерелмәй һәм таратылмай, секретарҙарҙың отчеттары һирәк тыңланыла, партияның төүге ойошмаларының секретарҙәре менән етәкселек работниктарҙың даими йәнле бәйләнеше юҡ. Шуға күрә күп кенә партия ойошмаларында партияның эске эше үҙ ағышына ҡуйылған. «Победа» колхозының партия ойошмаһында (секретары иптәш Суханов) 20-гә яҡын коммунист бар, ләкин партия ойошмаһы хуҡалыҡ эшенә хәл итәсе йоҙонто яһамай, администрация эшмәкәрлегенә контроллек итеү эшен тормошҡа ашырмай, коммунистарҙың авангардлыҡ ролен үтәмәй. Партия ойошмаһында партияның эске эше насар хәлдә тора.

Эш планы төҙөлмәй, коммунистарға партия поручениеләре бирелмәгән, агитколлектив эшләмәй, стена газетаһы сығарылмай. Партия йыйылыштары үткәрелмәй, коммунистар членлек взностарын бер ниҫә йәҙер буйынса түләмәйҙәр.

Партия ойошмаһында кандидатлыҡ стажы үтмәгән күп кенә коммунистар бар, ләкин уларҙың ҡайһы берҙәренең партияға ҡабул итеү тураһындағы ҡарҡалары 6-7 ай буйына ҡарамайынса ята. Был ойошмаға райком работниктәренең береһе лә барманы, тик әйтеп торамай, унда Халфин һәм Терегулов иптәштәр булып ҡайтҡандар, ләкин улар ойошма эшен тикшереү һәм өйрәнеү менән ҡыҙыҡһынмаҫлыҡтар һәм урында бер ниндәй ҙә ярҙам күрһәтмәнеләр.

«Көрәш», «Трактор», Ленин исемендәге колхоздарҙың, район связь контораһының партия ойошмаларында һәм ВКП(б) райкомының үҙендә лә эш шулай уҡ яҡшыһынан тормай. Эш бында планлаштырылмай, йыйылыштар һирәк булалар, улар насар әҙерләнәләр һәм шуға күрә түбән кимәлдә, әлитәһе етешһеҙлектәрҙе тәнҡитләүһеҙ һәм үҙ-үҙеңде тәнҡитләүһеҙ үтәләр. Күп кенә коммунистарҙың партия поручениелә-ре юҡ, практик эштә тейешле сынығыу алмайҙар һәм үсмәйҙәр.

Күп кенә партия ойошмаларында партия хуҡалығы насар хәлгә килтерелгән, коммунистарҙы учетҡа алыу эшендә тәртип юҡ, протоколдар ҡарыҙ киҫәктәренә генә яҙылалар, ә райкомдың партия, профсоюз һәм комсомол ойошмалары булеге (бүлек мөдире иптәш Мәүлһәжетдинова) партия ойошмаларының секретарҙәренә партия хуҡалығында тейешле тәртип булдырыуҙа ярҙам күрһәтмәй. Райком работниктәре партия ойошмаларының партия йыйылыштарының күп кенә протоколдарын өйрәнмәү генә һәм анализ ҡылмау ғына түгел, хатта уларҙы уҡымайҙар ҙа, протоколдар буйынса ойошмаларға иҫкәртеүҙәр ебәрмәйҙәр.

Район партия ойошмаларында идеологик эш йомшаҡ ойошторолған. Түңәрәктәрҙең һәм политик мәктәптәрҙең эшендә казенщина һәм формализм күп. Партия мәғарифе мәсьәләләре буйынса райком ҡарарҙар ҡабул итә, ләкин бөтә бәләһе шунда, уға үҙ ҡарарҙарының кәсеһе һуҡыр килеш ышана, ә ойоштороусанлыҡ эше менән шөғөлләнмәй. Һөҙөмтәлә политик мәктәптәрҙә һәм түңәрәктәрҙә уҡытыу пландары үтәлмәйҙәр, занятиелар өҙәлә, тыңлаусыларҙың занятиеларға килеүе 45—50 процент кенә тәшкил итә. Райком политик уҡыуға конкрет етәкселек итеүҙән шул тиклем аҙыҫлашҡан, хатта пропаганда бүлегендә был эштә бер ниндәй асыҡлыҡ та, иҫәп тә юҡ, тик айырым ойошмалар буйынса ҡайһы бер мәғлүмәттәр генә бар. Айырым түңәрәктәр программа материалын үтеүҙә серьез артҡа ҡалдылар, ә райком эштә тикшермәйенсә планды «ҡыуып етергә» күрһәтмә бирә. Кәрәкмәгән ашығыу башлана. «Трактор» колхозының партия ойошмаһында пропагандист Тәхәтуллин бер ук тема буйынса көн һайын тиерлек занятиелар үткәрә башланы. Был, занятиеларҙың сифатына ҙур зыян аһай.

Пропагандист — партия мәғарифендә тәп фигура, ләкин ВКП(б) райкомы быны иҫәпкә алмай һәм пропагандистарға кәнәәтләнмәслек етәкселек итә. Һәр бер пропагандистың эшенә контроль урынлаштырылмаған, занятиелар методикаһында һәм уларҙың идея кимәлен күтәреүҙә пропагандистарға тейешле ярҙам күрһәтелмәй, тәжрибәләр менән уртаҡлашыу буйынса кәңәшмәләр практикаға индерелмәй.

Үҙ алдарына эшләүсе коммунистарҙың ниҫек шөғөлләнеүҙәрен райком белмәй. Кәңәшмәләрҙең берәһендә һәм район матбуғатында райком работниктәре райпотребсоюз председателе китап Сәлимгәрәевте үҙ өстәнә яҡшы эшләгәне өсөн маҡтанылар. Ләкин ғәмәлдә иптәш Сәлимгәрәевтең бына бер йыл инде үҙ өстәнә бер нәмә лә эшләмәгәнлеге, марксизм-ленинизм классиктарын өйрәнмәгәнлеге, ә тик алға ҡалған белемдәре менән генә кәнәәтләнеүе беленде.

Райкомдың серьез ғәйбә шунан тора, унын работниктәре политик уҡыуға иғтибар бирмәйҙәр, уны тик өстән генә ҡарайҙар һәм занятиеларҙың идея йөкмәткеһе менән ҡыҙыҡһынмайҙар.

Партия ойошмаларында агитацион-массовый эште үткәреүҙә лә серьез кәмсеһеҙлектәр бар. Сталинград партия ойошмаһында агитаторҙар менән эшләү тураһында ВКП(б) Үҙәк Комитетенең ҡарарында, партияның төүге ойошмаларының секретарҙәре агитколлективтарға үҙәүге етәкселек итергә тейештәр, тип күрһәтелгәйне. Кандра районында был таләпте үтәмәйҙәр. Партияның күп кенә ойошмаларында («Трактор», «Победа», «Игенсе» һәм башҡа колхоздар) партия ойошмаларының секретарҙәре агитколлективтарға үҙәүге етәкселек итмәйҙәр, ә был мөһим эште квалификацияһыҙ, аҙ белемле коммунистарға ташыраҙҙар. Тик шуға күрә кенә агитацион эш бында түбән кимәлдә, колхоздар алдында торған практик бурыстарҙан айырым алып барыла, ә партия райкомы ошо иң киткес етешһеҙлектәрҙе күрмәй. Күп кенә ойошмаларҙа коммунистарҙың абсолют күпселеге агитацион эштән читтә тора. «Өс ҡайын» колхозының партия ойошмаһында 15 коммунистың тик береһе генә агитатор булып эшләй. Агитаторҙар райкомдың серьез ярҙамына мохтаждар, ләкин райком уларға был ярҙамды күрһәтмәй. 1950 йылда райком агитаторҙарҙың бер генә йыйылышын да һәм ҡаҙнамәһен дә үткәрмәгән.

Идеологик эштең насар хәлдә булыуында ғәйептең күпселек өлөшө партия райкомының иптәш Халкин етәкселек иткән пропаганда бүлегенә төшә. Пропаганда бүлеге эштә инициатива күрһәтмәй, уның работниктәре партия ойошмаларында һирәк булалар һәм эштең тирәнен белмәйҙәр, етешһеҙлектәрҙе бетереү һәм массовый-политик эште яҡшыртыу буйынса райком бюроһы алдына мәсьәләләр ҡуймайҙар. Райкомдың пропаганда бүлеге мөдиренең фамилияһын да күп кенә партия ойошмаларында белмәүҙәре осраҡлы ғына түгел.

Район матбуғаты партия-политик һәм партия-ойоштороу эшен йәйә һалыуҙа, яҡшы тәжрибәне дөйөмләштереүҙә һәм уны башҡаларға таратыуҙа партия ойошмаларына серьез ярҙам күрһәтергә сакырылған. Ләкин район гәзите (редакторы иптәш Ғәйнизуллина) партия ойошмаларының эше тураһында һабаҡ бирерлек материалдарҙы газета биттәрендә һирәк урынлаштыра, уларҙың тормошҡа төрөн үтеп инмәй һәм етешһеҙлектәрҙе бетереүҙә көрәкле ярҙам күрһәтмәй.

Партия ойошмаларының эшендәге ҙур етешһеҙлектәрҙе бетереү, уларға етәкселек итеүҙе, тамырынан яҡшыртыу һәм колхоздарҙың, МТС-тарҙың хуҡалыҡ эшмәкәрлеге өсөн һәм учреждениелә-рҙең эшен яҡшыртыу өсөн уларҙың яуаплылығын һәм ролдәрен күтәреү ВКП(б) райкомының кәңәлек эше булып тора.

Партия райкомы партия ойошмаларына партия-ойоштороу һәм партия-политик эште яҡшыртыуға иғтибарҙы туплауҙа, бөтә коммунистарҙе лә активлы общественный эшмәкәрлеккә йәлеп итеүҙә, партия йыйылыштарын йышырыҡ һәм юғары идея кимәлендә үткәреүҙә, партия дисциплинаһын нығытыуҙа, политик мәктәптәр һәм түңәрәктәр эшенең кимәлен күтәреүҙә, занятиелар сифатын яҡшыртыуҙа ярҙам итергә, һәр бер коммунистың үҙенең идея-политик кимәлен системалы күтәреүенә өлгәшергә тейеш.

Партия ойошмаларының бөтә эшмәкәрлеген яҡшыртыуға райком көн һайын иғтибар бирергә бурыслы. **П. Баниров.**

Башҡорт театрҙарының репертуарҙарын артабан яҡшыртыу өсөн

С. СӘИТБАТТАЛОВ

Үҙәк Комитетының драма театрҙарының репертуары тураһындағы ҡарары башҡорт драматургияһын үҫтереүҙә хәл иткес әһәмиәткә эйә булып торҙолар.

ВКП(б)-ның Башҡортостан Өлкә Комитеты Башҡортостан совет яҙыусылары союзының эше тураһында 1951 йылдың 20 февралендә ҡабул иткән ҡарарында һуңғы йылдарҙа театрҙарҙың яңы репертуарына иғтибар һалынды, тип билдәләп үтте. Драматургтар ижадында хәҙерге заман совет темаһына боролоу барлыҡҡа килде, Совет илебарлығы, совет кешеләренең патриотик подвигтарҙе һәм рухландырыҫ хеҙмәттәре тәп тематика булып эҫәреләр. Башҡорт яҙыусыларының хәҙерге замандың актуаль мәсьәләләренә боролош яһауҙары һәм совет кешеһен социалистик хеҙмәттең ин мөһим өлкәләрендә күрһәтеү өсөн уларҙың тырышлыҡтары һис шикһеҙ совет драматургияһының диапазонын киңәйттеләр. Совет тематикаһындағы пьесалар хәҙер колхоз тормошо тураһында ғына түгел, ә эшселәр синыфы, промышленностең алдынғы кешеләре тураһында ла яҙыла башланылар инде, былар әлек юҡ ине. Кирәй Мәргәнең «Кала иртәһе», Н. Абдуллиндең «Тәрән һулыш», Ә. Бикҡолтәев һәм Р. Хәйруллиндең «Сәңгәз» һәм В. Ғәлимовтың А. Фәдеев романы буйынса яҙылған «Батырҙар» пьесалары һәм башҡа бер ниҫә пьесалар быны асыҡ күрһәтәләр.

Былтырғы сезонда Башҡорт Академия театры башҡорт драматургтарының — М. Кәримдең «Яңғыҙ ҡайын», М. Хәйҙәровтың «Иҫәнлек буйында» көсөк дүрт яңы оригиналь пьесаларын ҡуйҙы. Был пьесаларҙың һәр ҡайһыһының үҙәгенә хаҡ булған етешһеҙлектәрҙе булыуға ҡарамаҫтан, уларҙың сәхнәгә ҡуйылыуы шикһеҙ ыңғай күренеш булып тора.

Беҙҙең драматургтарыбыҙ тормошто яҡынан торон һәм тәрәнерәк өйрәнеп, үҙәренең әҫәрҙәрен беҙҙең социалистик обществобыҙ өсөн характерле булған конфликтарға нигеҙләп яҙа башланылар.

Беҙҙең драматургтарыбыҙҙың һуңғы 4-5 йыл эсендә яҙған күпселек пьесаларында яңылыҡтың иҫәлек менән, прогрестең консерватизм менән күренеш тәп конфликт итеп алынды. Был конфликт беҙҙең социалистик обществобыҙҙың тәбиғәтенә тура килә. Ләкин бөтә шунда, был пьесаларҙың күпселеге бер-береһенә бик оҡшағандар, яңылыҡты һәм иҫкелекте йөҙөтөүселәр арағындағы конфликт бик йәбай, тура һыҙыҡ буйынса ғына күрһәтелә һәм конфликт тура һөжүм итеү менән хәл ителә. Ә тормошта былардың бөтәһе лә ҡатмарлыраҡ була. Беҙҙең драматургтарыбыҙ яҙыусы, башҡа өлкәләрҙең инженерҙарынан айырмалы рәүештә, кешеләр рухының инженеры булып торғанлыктарын йыш ҡына хәтерҙә онотҡалар. Уларҙың йыш ҡына: «Мин мәҫьәлә турағында пьеса эҙләйем», «Нефть тураһында пьеса яҙам» тигән һүҙҙәрен ишетергә тура килә. Драматургтар үҙҙәренең геройҙарының индивидуаль характерҙәрен күрһәтмәйҙәр. Ә рус драматургияһының ин яҡшы мастерҙәре драматик конфликт бөтәһенән дә элек кеше һәм маҡсатҡа юналдерелгән, ижади хеҙмәт процесында асыла торған характерҙар бәрелешендә төҙәләргә тейеш, тип өйрәтәләр.

Беҙҙең драматургтәрәбеҙ В. И. Ленинден бары тик социализм ваҡытында ғына шәхестең, таланттарҙың сәсә атыуы башланыр, тигән күрһәтмәләренә нигеҙләнеп, совет кешеһенең бай шәхесен асып бирергә тейештәр. Драматургтар совет кешеләрен, тормошон штампларға юл ҡуймайынса күрһәтергә тейештәр. Сөнки иптәш Сталин былай тип күрһәтә: «каҙрҙәр һәм личный көн күреш өлкәһендәге уровнилокка реакцион ваҡ буржуаз мәғәнәһеҙлек булып тора» һәм «кешеләрҙең төлөктәре (акыл) һәм каҙрҙәре социализм осорона ла, коммунизм осорона ла сифат яғынан яңа һәм аҡыллы берҙәй һәм тип булмайҙар һәм була алмайҙар» («Ленинизм мәсьәләләре», 498-499-сы биттәр).

Мостай Кәримдең былтырғы сезонда Башҡорт Академия театры сәхнәһенә ҡуйылған «Яңғыҙ ҡайын» пьесаһы ошо пландан ҡарағанда уңышлы булыуы менән айырыла. Пьесаны һәм спектаклде общественность башҡорт драматургияһын үҫтереүҙә алға ҡаба бер аҙым булып тора, тип баһаланы. Пьеса етешһеҙлектән маҡрум түгел, композицион төҙөлөшө уңыш йомшаҡ урындары ла бар. Ул күп һүҙле һәм озон яҙылған, ләкин шулай булыуға ҡарамаҫтан, «Яңғыҙ ҡайын» пьесаһы сифат яғынан яңы ыңғай күренеш. Сөнки беҙ уны тәрән һәм маҡсатҡа юналтелгән характерҙәрҙең бәрелешен күрәбеҙ.

ВКП(б) Өлкә Комитеты беҙҙең ижади работниктәребеҙгә рус культураһын тәрәнерәк өйрәнергә һәм үҙләштерергә ка-

равлекте бер ниҫә тапҡыр ҡуйған ине. Бары тик алдынғы рус культураһына эйәреп кенә искусствоның тәрән идеалы әҙәрҙәрен тыуҙырырға мөмкин. Тормош ошо бай – сағыу даими мәрәкәләт иткән ҡатмарлы композиторҙарҙың һәм актерҙарҙың үҙ ижадтарында уңышҡа ирешеү юлдарын күрһәтә.

И. Абдуллин беҙҙә ин аҡтуаль драматург булып тора. Уның бөтә әсендә ул 5 пьеса яҙҙы һәм уларҙың театрының сәхнәләренә ҡуйылдар. Ул күп яҙа һәм интенсив. Ләкин үкенескә ҡаршы, уның бөтә пьесалары ла бер-береһенә оҡшаған булып сығалар. Уның төүге, сағыштырма уңышлы яҙылған «Тәрән һулыш» пьесаһы менән сағыштырғанда башҡа пьесалары ҡаҙағанда аҙым булып тормошто «Минең йырым» пьесаһында ялған кеше-тәрән төҙәлгән. Драматург үҙенең ижадының ҡатмарлаштырыуы, тәрәнәйеүе, талантының камиллаштырыуы өсөн ҙур мәсьәләләргә тейеш.

Бүгенгеһенсә, башҡорт драматургтарының ВКП(б) Үҙәк Комитетының драма театрҙарының репертуары тураһындағы ҡарарында күрһәтелгән таланттарға тулыһынса тап килә. Беҙҙең башҡорт халҡының героик тарихын һәм совет ысынбарлығынан бөтмәс-төкәнмәс күп кенә темалар тейешенсә ҡулланылмайҙар. Салауат Юлаев, Ҡараһай-бикә, Матросов кеүек ғүмер үҙҙәренең сәхнәлә күрһәтелеүен көтә.

Халҡтар дуҫлығы, бигерәк тә рус халҡы менән мәңгелек айырылмаҫ дуҫлыҡ, промышленность, ауыл хуҡалығы һәм культура өлкәһе кешеләренең, уларҙың яңы рухи йөҙө, большевистар партияһының етәксе һәм ойоштороусы роле киң һәм оста итеп күрһәтелеүе. Йәй кешеләрҙе тәрәнерәк һәм тарағыраҡ күрһәтергә, ингән Сталин премияһы уңышһыҙ-тыныһыҙ ғына заводтар һәм рудниктар, шахталар һәм тимер юлсылар, колхоздар һәм совхоздар тормошон бөтә байлыҡтарын тулылығы, бөтә донъяны туйҙырыусы ленинсә-сталинсә идеяларҙың көсө менән эшселәр һәм крәҫтиәндәрҙе ялҡынландырыусы, ижадсыларҙы яңы тормошто ысын героик образдар аша күрһәтергә тоторға кәрәк. («Ленинизм мәсьәләләре», 448-се бит).

Беҙҙең драматургтарыбыҙ күберәк колхоз ҡоролошо темаһын һайлап алалар. Шул уҡ ваҡытта *Ленин — Сталин* тиңһеҙ ихтыяры менән Башҡортостандың эре промышленность үҙәктәренә әүерелеүен иҫәпкә алғанда, беҙҙең драматургия әҫәрҙәре совет ҡатын-ҡыҙҙарының тулы образдарын күрһәтелмәгән әле. Бөтә кешеләрҙе тыныландырыусы тема — тыныслыҡ тураһында күрһәтелмәгән әле. Бөтә темаһы буйынса әҫәр ижад юҡ. Балалар театрҙарҙы репертуарын художество үҙ эшмәкәрлек түгәрәктәре өсөн бәләкәй формалағы әҫәрҙәр менән тәьмин итеүҙе ҡайһы бер ҡәнәәтләнерлек түгел. Беҙгә үҙ эшмәкәрлек художество коллективтарын тулы ҡиммәтле репертуар менән тәьмин итеүгә айырыуса иғтибар бирергә кәрәк.

Балалар репертуарына оешҡан иғтибар бирелергә тейеш. Был өлкә З. Биишеваның уңышлы ғына яҙған «Дуҫлыҡ» пьесаһынан башҡа әҫәре әле.

Милли драматургияны үҫтереү өлкәһендә Башҡортостан совет яҙыусылар союзы тарафынан үткәрелгән эште әлек тик иҫәпкә алмай. Өйәҙ ара активтарҙың идеология мәсьәләләре буйынса үткәреүгә арналған йыйылышында тик яҙыусылар союзында театрҙар әсәрҙәре менән эш ҡылған ине. Ләкин ошо йыйылышта уңышлыҡтар бар, тигән фекер яңғыраманан. Тормош, эшләнгән эш байтаҡ булыуын күрһәтә. Башҡортостан яҙыусылары драматургия әҫәрҙәре өҫтөндә даими эш алып бармайҙар әле.

Башҡортостандың драматургтары композиторҙары алдында беҙҙең совет ҡатын-ҡыҙҙарының тулы образдарын күрһәтелмәгән әле. Бөтә кешеләрҙе тыныландырыусы тема — тыныслыҡ тураһында күрһәтелмәгән әле. Бөтә темаһы буйынса әҫәр ижад юҡ. Балалар театрҙарҙы репертуарын художество үҙ эшмәкәрлек түгәрәктәре өсөн бәләкәй формалағы әҫәрҙәр менән тәьмин итеүгә айырыуса иғтибар бирергә кәрәк.

Балалар репертуарына оешҡан иғтибар бирелергә тейеш. Был өлкә З. Биишеваның уңышлы ғына яҙған «Дуҫлыҡ» пьесаһынан башҡа әҫәре әле.

Милли драматургияны үҫтереү өлкәһендә Башҡортостан совет яҙыусылар союзы тарафынан үткәрелгән эште әлек тик иҫәпкә алмай. Өйәҙ ара активтарҙың идеология мәсьәләләре буйынса үткәреүгә арналған йыйылышында тик яҙыусылар союзында театрҙар әсәрҙәре менән эш ҡылған ине. Ләкин ошо йыйылышта уңышлыҡтар бар, тигән фекер яңғыраманан. Тормош, эшләнгән эш байтаҡ булыуын күрһәтә. Башҡортостан яҙыусылары драматургия әҫәрҙәре өҫтөндә даими эш алып бармайҙар әле.

Башҡортостандың драматургтары композиторҙары алдында беҙҙең совет ҡатын-ҡыҙҙарының тулы образдарын күрһәтелмәгән әле. Бөтә кешеләрҙе тыныландырыусы тема — тыныслыҡ тураһында күрһәтелмәгән әле. Бөтә темаһы буйынса әҫәр ижад юҡ. Балалар театрҙарҙы репертуарын художество үҙ эшмәкәрлек түгәрәктәре өсөн бәләкәй формалағы әҫәрҙәр менән тәьмин итеүгә айырыуса иғтибар бирергә кәрәк.

Балалар репертуарына оешҡан иғтибар бирелергә тейеш. Был өлкә З. Биишеваның уңышлы ғына яҙған «Дуҫлыҡ» пьесаһынан башҡа әҫәре әле.

Милли драматургияны үҫтереү өлкәһендә Башҡортостан совет яҙыусылар союзы тарафынан үткәрелгән эште әлек тик иҫәпкә алмай. Өйәҙ ара активтарҙың идеология мәсьәләләре буйынса үткәреүгә арналған йыйылышында тик яҙыусылар союзында театрҙар әсәрҙәре менән эш ҡылған ине. Ләкин ошо йыйылышта уңышлыҡтар бар, тигән фекер яңғыраманан. Тормош, эшләнгән эш байтаҡ булыуын күрһәтә. Башҡортостан яҙыусылары драматургия әҫәрҙәре өҫтөндә даими эш алып бармайҙар әле.

Башҡортостандың драматургтары композиторҙары алдында беҙҙең совет ҡатын-ҡыҙҙарының тулы образдарын күрһәтелмәгән әле. Бөтә кешеләрҙе тыныландырыусы тема — тыныслыҡ тураһында күрһәтелмәгән әле. Бөтә темаһы буйынса әҫәр ижад юҡ. Балалар театрҙарҙы репертуарын художество үҙ эшмәкәрлек түгәрәктәре өсөн бәләкәй формалағы әҫәрҙәр менән тәьмин итеүгә айырыуса иғтибар бирергә кәрәк.

Балалар репертуарына оешҡан иғтибар бирелергә тейеш. Был өлкә З. Биишеваның уңышлы ғына яҙған «Дуҫлыҡ» пьесаһынан башҡа әҫәре әле.

Милли драматургияны үҫтереү өлкәһендә Башҡортостан совет яҙыусылар союзы тарафынан үткәрелгән эште әлек тик иҫәпкә алмай. Өйәҙ ара активтарҙың идеология мәсьәләләре буйынса үткәреүгә арналған йыйылышында тик яҙыусылар союзында театрҙар әсәрҙәре менән эш ҡылған ине. Ләкин ошо йыйылышта уңышлыҡтар бар, тигән фекер яңғыраманан. Тормош, эшләнгән эш байтаҡ булыуын күрһәтә. Башҡортостан яҙыусылары драматургия әҫәрҙәре өҫтөндә даими эш алып бармайҙар әле.

СОВЕТ ТӨҘӨЛӨШӨ

Дөйөм мәжбүри укытыуҙы тормошка ашырыу юлында

Хәмәтсәндәр депутаттарының Бөрө районы Советенең халыҡ мәғарифе даими комиссияһы үҙенең эшен, үҙ алдына ҡуйған бурыстарын үтәү йәһәтенән ҡарағанда, бик ҡыҙыҡлы ойошторолған булды. Комиссия ағзалары ҡаршылыҡлы мәсьәләләрҙе ҡарағанда, ҡатнашыусыларҙың фекерҙәрен тыңлағанда, ҡарарҙар проекттарын әҙерләгәндә ҡулланылған ысулдар ҙа ҡыҙыҡһыныу уятты.

Комиссия ағзалары, ҡатнашыусылар ҡаршылыҡлы мәсьәләләрҙе ҡарағанда,

Ҡариҙел йылғаһында төүге ҡаҙ бабҡәләре.

М. Әхмәтьянов фотоэтюды.

ТЕАТР

Диплом спектакле

Өфө көндәрҙә Башҡорт государство Академия драма театры сәхнәһендә театр училищеһен тамамлап сығыусы дүртенсе күрс студенттәренең диплом спектаклә булды. Улар Я. Апушкиндең «Салауат» (Ғ. Әлкәрәнәев тәржемәһе) пьесаһын ҡуйҙылар.

Пьесаны сәхнәгә ҡуйыусы класс педагогы — РСФСР-ҙың атҡаҙанған артисе Вәли Ғәлимов тулы ҡанлы, юғары художестволы спектаклә тыуҙырыуға күп көс һалған һәм бөрәсәм ансамбль булдырыуға өлгәшкән. Пьесала ҡатнашыусы выпускниктар үҙҙәренә ташырылған ролдәрҙе уңышлы башҡарып сығыштылар.

Студент С. Ғәлин башҡорт халҡының легендар геройы Салауат Юлаев ролен оста, матур һәм ҡеүәт темперамент менән башҡарҙы. Ул бөтә картиналарҙа ла образ эсендә йәшәне, пьесалағы вәҡиғаларҙы бөтә күңелө менән тойҙо һәм үҙенең эске кисерештәре менән тамашасыларҙы «үҙ ҡулында тотоп тороу» көсөк әкәрә искусствоһының культураһына әйә булғанлығын күрһәтте. Уның үҙен сәхнәлә ирекле тотоуы, хәрәкәттәрҙең, ҡараштарҙың тамашасыларҙы ышандырырлыҡ булыуы һәм һүҙҙәрҙең асыҡ, тулы, мәғәнәле әйтелеүе иптәш Ғәлиндә ҙур ғына мөмкинлектәр барлығын күрһәттеләр.

Салауаттың атаһы старшина Юлай Әсәналдин ролен башҡарыусы С. Шәйәхмәтов образлы дөрөҫ һәм уңышлы башҡарыш сығышы тиергә мөмкин. Тауыштың етерлек яңғырамауы һәм өлкәнлек сифатының етенкерәмәүе образҙың тулы ҡәүҙәләнеүенә бер ни тиклем ҡамасаулыҡ килтерҙе.

Салауаттың әсәһе Көнбикә ролен башҡарыусы Т. Ибраһимова ролдең бәләкәй булыуына ҡарамаҫтан, уны саф күңелле, тоғролоҡло, ысын мәғәнәһе менән ынйай сифаттарға бай булған әсә итеп күҙ алдына килтереп баҫтырҙы. Иптәш Ибраһимова уйынында бер ниндәй фальш, яһалмалыҡ һиҙелмәне. Ул тамамасылар тарафынан яратылып ҡаралды.

Толой Балтачев ролендә иптәш Х. Сәнтәрҙеев сығыш яһаны. Ул Толойға ғына хас булған хәйләкәр, ҡаты күңелле, ҡанһыҙ, ҡатлыҡ йән, эксплуататор характерҙәрен үҙенә туплай алған. Тамашасылар был образда башҡорт халҡының моңерле һәм ҡан дошманын күрҙеләр.

Яҡым ролен башҡарыусы иптәш И. Вәлиев образҙың үҙенә генә хас булған үҙенсәлекторен таба алған. Был ролдә тамашасыларҙың күҙ алдына үҙенең бөтә тормошон һәм бөтә кисән халҡтарҙы азат итеү көрәшенә арнаған ялҡынлы образ килеп баҫты. Иптәш И. Вәлиев был ролдә ҙур оҫталыҡ менән башҡарып сыҡты. Ул үлем моментын күп тәжрибәле профессиональ артистарҙа хас булған оҫталыҡ менән күрһәтә алды.

Иптәш В. Исҡаков Пугачев образын ҡраҫтиәндәр азатлыҡ көрәшенең яҡлылы һәм кеүләе геройын кәүҙәләндерерлек итеп кәнәғәтләнерлек уйнай алманы.

Арина шул ваҡыттағы батша самодержавиеһенең ҡыҫымына сыҙай алмаған, крепостнойлыҡ холлоғонан ҡотолор өсөн көрәшкә күтәрелгән ҡраҫтиәндәрҙең изге эшенә йөнө-тәне менән ярҙам итергә тырышыусы һәм был көрәшкә ынтылыусы рус ҡатын-ҡыҙҙарының вәкиле булараҡ пьесала ҙур урын алып тора. Ләкин иптәш З. Ғәрәева үҙенең мөмкинлектәре булыуына һәм шулай уҡ был ролдең киң диапазонлы булыуына ҡарамаҫтан, азатлыҡҡа, иркенлеккә ынтылыусы рус ҡатыны образын кәнәғәтләнерлек кәүҙәләндерә алманы. Был, пьесаның тейешле ритмдә барыуына ла бер ни тиклем комселек килтерҙе.

Пьесала ҡатнашыусы М. Вилданова, Ф. Кирәев, Я. Булатов, А. Мостафин, А. Уразметов, В. Наушербанов һәм башҡа иптәштәр үҙ ролдәрен нигеҙҙә дөрөҫ һәм ышанырлыҡ итеп башҡарҙылар.

«Салауат» пьесаһында тулы бер ансамблдең булдырылыуы һәм унда уйнаусы иптәштәрҙең образҙарҙы дөрөҫ һәм яҡшы башҡарыуҙары (күрһәтелгән кәмселектәрҙе иҫкә алмағанда), уйындағы тәбиғилек, былар бөтәһе лә училищене тамамлап сығыусы иптәштәрҙең һәм был пьесаны сәхнәгә ҡуйыусы РСФСР-ҙың атҡаҙанған артисе Вәли Ғәлимовтың ижади уңыштары булып тора.

Театр училищеһен тамамлаусы иптәштәрҙең, һис шикһеҙ, республикабыҙҙың театраль эшенә, бигерәк тә колхоз-совхоз театрҙарына яңы ҙур көс булып инәсәктәр.

Р. Хәсәинов.

ҘУР ОТОШ

Пуриман районы государство хәмәт һаҡлыҡ кассаһы заем облигациялары тотоусыларға государство заемдары буйынса байтаҡ суммала отош аҡсалары түләне.

СССР халыҡ хужалығын аяҡҡа баҫтырыу һәм үҫтереүҙең икенсе Государство заемының һуңғы отош тиражында ғына район связь бүлеге работнигне иптәш Николаева 100 һумлыҡ облигацияға 50 мең һум отто.

Х. Ямаев.

Германияны ремилитаризациялауға ҡаршы халҡтан һорау алыуҙы үткәреү буйынса үҙәк комитеттең меморандумы

БЕРЛИН, 17 май. (ТАСС). АДН агентствоһының Дюссельдорфтан хәбәр итеүенә ҡарағанда, ремилитаризациялауға ҡаршы халҡтан һорау алыуҙы үткәреү буйынса үҙәк комитет 15 майҙа меморандум иғлан иткән. Унда ул Көнбайыш Германияла халҡтан һорау алыуҙы тыйыуға ҡаршы килә. Был тыйыу конституцияға ҡамлаҡаршы булып тора. Меморандумдың тексы хат менән бергә Бонн республикаһының президенты Теодор Хейсҡа ебәрелгән. Унда «государство-гражданлар именселегенә һәм тыныслыҡҡа һәм халҡтар араһында үҙ-ара аңлашыуға демократик хоҡуҡҡа» ынтылыуҙа үҙәк комитетте яҡларға саҡырыу бар.

Меморандумда былай тип әйтелә:

«Германияны ремилитаризациялауға ҡаршы һәм 1951 йылда Германия менән тыныслыҡ договорын төҙөү өсөн халҡтан һорау алыуҙы үткәреүҙе федераль республика хөкүмәте 1951 йылдың 24 апрелдәге ҡарары менән тыйҙы һәм ремилитаризациялауға ҡаршы халҡтан һорау алыуҙы үткәреү буйынса бөтә комитеттәрҙе бөтөрөргә бойороҡ бирҙе». Меморандумда хатта федераль республикала йәшәгән хоҡуҡ нормаларынан ҡарағанда ла был тыйыуҙың хоҡуҡһыҙ булыуы күрһәтелә.

Меморандумда, атап әйткәндә, былай тип күрһәтелә: «халҡтан һорау алыуҙың маҡсаты — Германияны ремилитаризациялауға ҡаршы ҡарар ҡабул итеү — халҡ-ара хоҡуҡ һәм конституция менән гарантияланған хоҡуҡ булып тора, тип билдәләргә кәрәк. Германияны демилитаризациялау һәм бөтә төр ремилитаризациялауҙы тыйыу күп кенә халҡ-ара килешеүҙәрҙә һәм, айырым алғанда, Потсдам килешеүендә билдәләнелгәйне. Потсдам килешеүенә Советтар Союзы, Америка Ҡушма Штаттары һәм Англия ҡул ҡуйғайны һәм һуңлабыраҡ ул шулай уҡ Франция тарафынан раҫланғайны. Потсдам килешеүе, милитаристик Германияһын Европа халҡтары һәм немец халҡының үҙе тарафынан алынған әсе тәжрибә нәәмтәһендә Германияны демилитаризациялау Европа һәм бөтә донъя халҡтарының тыныс йәшәүе өсөн мотлаҡ шарт булып тора, тип билдәләй. Потсдам килешеүендә унан ары, демилитаризацияланған демократик Германия менән ярашлы договорын төҙөү бер ҡасан ҙа тыныслыҡ һәм халҡтар араһында үҙ-ара аңлашыу эшенә хәрәкәт итә, тип әйтелә.

Халҡ-ара хоҡуҡҡа нигеҙләнгән Потсдам килешеүендә билдәләнелгән принциптәр төп законлыҡ 25-се статьяһына ярашлы рәүештә, шулай уҡ федераль республика хоҡуҡының бер өлөшө лә булып тораллар. Улар немец закондарынан өҫтөндәр һәм федераль республика халҡының хоҡуҡтарын һәм йөкләмәләрен туранан-тура билдәләйҙәр. Бынан шуны әйтергә кәрәк, Германияны ремилитаризациялауға ҡаршы һәм Германия менән тыныслыҡ договорын төҙөү өсөн халҡтан һорау алыуҙың үҙенең йөкмәткеһе буйынса ғына мәғәнәле булыу түгел, бәлки ул бер үк ваҡытта конституцияның һәм халҡ-ара хоҡуҡтың тиелмәҫлек принциптәренә лә нигеҙләнә, сөнки ремилитаризациялау тыныслыҡҡа ялай һәм тыныс хәл тик тыныслыҡ договоры менән генә гарантияланә ала».

Меморандумда шулай уҡ, Көнбайыш Германия ерҙәренең ҙур күпселегенең конституцияларында халҡтан һорау алыуҙарҙы һәм референдумдарҙы үткәреү күҙҙә тотолған, тип күрһәтелә.

«Халҡтан һорау алыуҙы үткәреүгә ҡаршы саралар, — тип әйтелә меморандумда, — государство граждандарының конституция менән билдәләнелгән хоҡуҡтарына ҡул һуҙыу булып тора, төп закондың 4-се параграфының 19-сы статьяһы был хоҡуҡтарҙы һаҡлауҙы гарантиялай. Халҡтан һорау алыуҙы тыйыу халҡтан һорау алыуҙың конституцияға ярашлы булған маҡсатын үҙгәртә алмай. Былардың бөтәһе лә хөкүмәттең үҙ конституцияһына серьез ҡарамауын иҫбатлай. Былардың бөтәһе лә, хөкүмәттең халыҡ ихтыярына ҡарамаҫтан, ремилитаризациялау юлы менән барырға һәм, конституцияны бозоп, халҡтың демократик һәм милли хәрәкәттәренә ҡаршы саралар күрергә әҙер тора тигән ҡурҡыуҙы көсәйтә. Шуға күрә федераль республика халҡы төп хоҡуҡтарҙы яҡлауҙы һәм конституцияны хөкүмәттең ҡул һуҙыуынан һаҡлауҙы үҙ ҡулдарына алырға тейеш. Шуға күрә ул немец халҡының милли һәм государство тормошон һаҡлау эшенә һәм Европа һәм бөтә донъя халҡтарының тыныс үҙ-ара аңлашыу эшенә Германияны ремилитаризациялауға ҡаршы һәм 1951 йылда Германия менән тыныслыҡ договорын төҙөү өсөн туранан-тура ҡарар итеү юлы менән үҙенең тарихи вкладын индерергә тейеш».

Чехословакия коммунистәр партияһының 30 йыллығы

ПРАГА, 17 май. (ТАСС). Чехословакия баш ҡалаһының бөтә газеталары ла 17 майҙа үҙ мәҡәләләрен Чехословакия коммунистәр партияһының 30 йыллығына арнайҙар. Газеталар был күренекле юбилей айҡанлы килгән ҡотлауҙарҙы иғлан итәләр. ВКП(б) Үҙәк Комитетенең телеграммаһы баҫылып сыҡҡан, унда былай тип әйтелә:

Чехословакия коммунистәр партияһының Үҙәк Комитетенә

Туғандаш Чехословакия Коммунистәр партияһын уның 30 йыллығы көнөндә ҡайнар ҡотлайбыҙ һәм тәбрик итәбеҙ.

Чехословакия коммунистәренә халыҡ-демократик төҙөлөштө нығытыу өсөн, тыныслыҡ, демократия һәм социализм эше өсөн көрәштә яңы уңыштар теләйбеҙ.

Советтар Союзы Коммунистар партияһының Үҙәк Комитеты.

* * *

Ҡотлауҙар араһында — туғандаш коммунистәр һәм эшселәр партияларының, башҡа партияларҙың һәм Чехословакия республикаһы эшселәр һәм общественный ойошмаларының телеграммалары бар.

Газеталарҙа компартия эшмәкәрлеге һәм уның тарихе тураһында күп һанда мәҡәләләр баҫылып сыҡҡан.

Франциянең Милли собраниеһенә һайлауҙар 17 июнгә билдәләнде

ПАРИЖ, 17 май. (ТАСС). «Журнал офисьел» Франциянең Милли собраниеһенә 1951 йылдың 17 июнендә һайлауҙар үткәреү тураһында министрҙәр советә председателенең циркулярен иғлан итте.

БМО Генераль Ассамблеяһы Политик комитетенең ултырышында

НЬЮ-ЙОРК, 17 май. (ТАСС). 17 майҙа иртән БМО Генераль Ассамблеяһы Политик комитетенең ултырышы булып үтте. Ул Ҡытай Халыҡ Республикаһына тауарҙар индереүҙе тыйыу тураһында Америка резолюцияһын ҡарау өсөн ҡаралды. Был тыйыу тураһында тәҡдим индереүсе докладты уҡығандан һуң Советтар Союзы делегаты Я. А. Малик коп тәртибе буйынса һүҙ алды.

Генераль Ассамблея ҡарамағына ҡуйылған мәсьәлә уның юрисдикцияһына инмәй, сөнки халыҡ-ара тыныслыҡты һәм именселекте һаҡлау өсөн төп яуаплылыҡты Берләшкән Милләттәр Уставы Именселек Советына йөкмәтә, ошондай тыйыуҙы индереү кеүек мәсьәләләр буйынса ҡарарҙар ҡабул итеү хоҡуҡы уға бирелә, тине Малик. Ҡушма Штаттар үҙҙәренең агрессив хәрәкәттәрен йәшереү өсөн БМО-ға күп кенә законһыҙ резолюцияларҙы кәсләп тағттылар, тип билдәләне Малик. Генераль Ассамблеяның Ҡытайҙы «агрессор» итеп иғлан итеү тураһындағы резолюцияһын И. В. Сталин хурлыҡлы резолюция итеп тамғаланы тип хәтерҙә төшөрөп, Малик, хәҙерге ваҡытта Ҡушма Штаттар Ҡытайға тауарҙар индереүҙе тыйыу тураһында яңы хурлыҡлы резолюция тәҡдим итәләр, тип күрһәтте.

АҠШ агрессив круғтарының был тыйыуҙы индерергә тырышыу яһалған баҫымын арттырыуға ярҙам итеүгә иҫәпләнгән резолюцияны Америка конгресс ашығыс рәүештә ҡабул итте, тип күрһәтте Малик. АҠШ оборона министры Маршалл сенат комиссиялары алдында бирген үҙенең күрһәтмәләрендә, государство департаменте Англия, Франция һәм башҡа илдәр ошо тыйыу тураһында тәҡдимде яҡлап тауыш бирһендәр өсөн уларға баҫым яһаны, тип таныны, тип хәтерҙә төшөрҙө Малик. Ул, Корея конфликтен тыныс юл менән йәки һалыуға АҠШ-тың һәр ваҡытта ҡамасаулыҡ итеүе фактын һуңғы көндәрҙәге ваҡиғалар тағы ла ныҡлыҡ асыҡланылар, тип өҫтәне.

Ҡытай Халыҡ Республикаһына тауарҙар индереүҙе тыйыу тураһында АҠШ тәҡдименең Кореялағы һуғышты киңәйтеү маҡсатын тотҡанлығы асыҡ, тине Малик. Йомғаҡлау һүҙендә Малик, Генераль Ассамблеяға үҙ алдына ҡуйылған мәсьәләне ҡарарға полномочие бирелмәү айҡанлы совет делегацияһы был мәсьәләне ҡарауҙа ҡатнашмаясаҡ, тип белдерҙе.

Комитет председателе Урданета (Колумбия) көн тәртибе буйынса Маликтең белдереүен тауышҡа ҡуйасағын әйтте.

Польша вәкиле Кац-Сухи Малик позицияһын ҡырҡа яҡланы. Кац-Сухи, Алыҫ Көнсығышта АҠШ-тың маҡсаты һуғыш булып тора, тине. Кац-Сухи Политик комитетте Генераль Ассамблеяның был мәсьәләне ҡарарға хоҡуҡлы булмауын танырға саҡырҙы: һәм Корея конфликтен тыныс юл менән үҙәл итергә тырышырға саҡырып мөрәжәғәт итте.

Әгәр ҙә комитет был мәсьәләне ҡарауҙы талап итә икән инде, тип өҫтәне Кац-Сухи, Польша делегацияһы уны ҡарауҙа ҡатнашмаясаҡ.

Белорус ССР-ы, Украина ССР-ы һәм Чехословакия вәкилдәре тыйыу тураһындағы тәҡдимде комитеттең законһыҙ ҡарауында үҙҙәренең ҡатнашмаясаҡтары тураһында белдерҙеләр.

Председатель көн тәртибенә ҡарата Малик белдереүен тауышҡа ҡуйасағын яңынан әйтте. Ләкин Малик, совет делегацияһы был белдереүҙе тауышҡа ҡуйыуҙы һораманы, тип күрһәтте. Совет делегацияһы, тип белдерҙе Малик, тыйыу тураһындағы мәсьәлә кеүек мәсьәләләрҙең тик Именселек Советы юрисдикцияһына ғына инеүен күҙҙә тотоусы Устав положениеларына һылтанды һәм шуға күрә уларҙы комитеттә тикшерергә һәм уларҙы буйынса тауышҡа ҡуйыуҙы үткәрмәй. Ләкин председатель мәсьәләне тауышҡа ҡуя икән, совет делегацияһы тауыш биреүҙә ҡатнашмаясаҡ, сөнки ул ғәмәлдә законһыҙ булып тора.

Бер ни тиклем тикшергәндән һуң председатель совет вәкилененә белдереүе тауышҡа ҡуймайынса, резолюцияны тикшереүгә күсеүгә ҡарар итте.

АҠШ вәкиле Гросс Ҡытай Халыҡ Республикаһын «Берләшкән Милләттәр ҡаршы агрессияла» буш һүҙҙәр менән ғәйепләп, үҙ сығышында, тыйыуҙы индереү тураһындағы резолюцияны ҡабул итеү «көрәкле» булып тора, тип аңлатманы. Гросс, АҠШ, Англия, Франция, Австралия һәм Венесуэла резолюцияның оператив өлөшөнә төҙәтеү индерҙеләр, тип белдерҙе. Был төҙәтеү шулай уҡ «стратегик әммәте булған материалдарҙы ташыуҙы ла» тыйыуҙы күҙ тота.

Унан һуң сығыш яһаған Франция вәкиле Лакост ошо тыйыу тураһында Америка резолюцияһын яҡлауы һәм шуға йәйәнәһе «киләсәлә ҡаршы ҡаратырға» ярҙам тота, тип белдерҙе.

Англия вәкиле Джебб, ошо тыйыу тураһындағы мәсьәлә буйынса килеп тыған айырымлыҡ тик уны индереү ваҡытына ғына ҡағылды, тип раҫланы.

Венесуэла, Гаити, Бразилия, Бельгия делегаттар һәм доминдагы ошо тыйыуы индереү тураһында Америка тәҡдимен яҡланылар.

Индия вәкиле Рау, хәҙерге резолюция Ҡытайҙы «агрессор» тип иғлан итеү тураһында әлек ҡабул ителгән резолюцияны артабан үҫтереү булып тора, тип күрһәтте. Индия был резолюция Кореялағы мәсьәләне тыныс юл менән йәки һалыуға ишектәрҙе ябя, тигән идеяға ҡаршы килгәйне, тип күрһәтте. Рау, тимәк, Индия хәҙер тәҡдим ителгән был уларға оҡшамы булған саралҙәрҙе ҡабаһа алмай, тине. Комитеттә бөгөн ҡабул ителгән сығыштарға ҡарағанда был тыйыу күрһәтеп, байтаҡ дәрәжәлә тормошҡа ашырыла ла инде, тине Рау. Шуға күрә резолюцияны ҡабул итеү һуғышты туҡтатыуға булышлыҡ итмәй генә түгел, бәки уны көсәйтә алыуы асыҡ. Йомғаҡлау һүҙендә Рау резолюция буйынса тауыш биреүҙә ҡатнашыуҙан Индияның тыйылып ҡалаҫағын белдерҙе.

Унан һуң председатель резолюцияны тауышҡа ҡуйырға теләне. Ләкин Австралия һәм Көньяҡ Африка Союзы вәкилдәре ошо тыйыу тураһында Америка резолюцияһын яҡлауҙы, әммә уның өҫтәмә «киләсәлә ҡаршы ҡаратырға» ярҙам тота, тип белдерҙе.

Англия вәкиле Джебб, ошо тыйыу тураһындағы мәсьәлә буйынса килеп тыған айырымлыҡ тик уны индереү ваҡытына ғына ҡағылды, тип раҫланы.

Венесуэла, Гаити, Бразилия, Бельгия делегаттар һәм доминдагы ошо тыйыуҙы индереү тураһында Америка тәҡдимен яҡланылар.

Индия вәкиле Рау, хәҙерге резолюция Ҡытайҙы «агрессор» тип иғлан итеү тураһында әлек ҡабул ителгән резолюцияны артабан үҫтереү булып тора, тип күрһәтте. Индия был резолюция Кореялағы мәсьәләне тыныс юл менән йәки һалыуға ишектәрҙе ябя, тигән идеяға ҡаршы килгәйне, тип күрһәтте. Рау, тимәк, Индия хәҙер тәҡдим ителгән был уларға оҡшамы булған саралҙәрҙе ҡабаһа алмай, тине. Комитеттә бөгөн ҡабул ителгән сығыштарға ҡарағанда был тыйыу, күрһәтеп, байтаҡ дәрәжәлә тормошҡа ашырыла ла инде, тине Рау. Шуға күрә резолюцияны ҡабул итеү һуғышты туҡтатыуға булышлыҡ итмәй генә түгел, бәки уны көсәйтә алыуы асыҡ. Йомғаҡлау һүҙендә Рау резолюция буйынса тауыш биреүҙә ҡатнашыуҙан Индияның тыйылып ҡалаҫағын белдерҙе.

Унан һуң председатель резолюцияны тауышҡа ҡуйырға теләне. Ләкин Австралия һәм Көньяҡ Африка Союзы вәкилдәре ошо тыйыу тураһында Америка резолюцияһын яҡлауҙы, әммә уның өҫтәмә «киләсәлә ҡаршы ҡаратырға» ярҙам тота, тип белдерҙе.

* * *

НЬЮ-ЙОРК, 17 май. (ТАСС). Генераль Ассамблеяның Политик комитетенә Америка блогы Ҡытай Халыҡ Республикаһына тауарҙар индереүҙе тыйыу тураһында АҠШ резолюцияһын ҡабул ителлә. Резолюцияны артабан үҫтереү булып тора, тип күрһәтте. Индия был резолюция Кореялағы мәсьәләне тыныс юл менән йәки һалыуға ишектәрҙе ябя, тигән идеяға ҡаршы килгәйне, тип күрһәтте. Рау, тимәк, Индия хәҙер тәҡдим ителгән был уларға оҡшамы булған саралҙәрҙе ҡабаһа алмай, тине. Комитеттә бөгөн ҡабул ителгән сығыштарға ҡарағанда был тыйыу, күрһәтеп, байтаҡ дәрәжәлә тормошҡа ашырыла ла инде, тине Рау. Шуға күрә резолюцияны ҡабул итеү һуғышты туҡтатыуға булышлыҡ итмәй генә түгел, бәки уны көсәйтә алыуы асыҡ. Йомғаҡлау һүҙендә Рау резолюция буйынса тауыш биреүҙә ҡатнашыуҙан Индияның тыйылып ҡалаҫағын белдерҙе.

Америка резолюцияһын яҡлап 45 тауыш бирелде. Советтар Союзы, Украина ССР-ы, Белорус ССР-ы, Польша һәм Чехословакия делегаттары тауыш биреүҙә ҡатнашманы.

9 делегат — Афганстан, Бирма, Эквадор, Египет, Индия, Индонезия, Пакистан, Швеция һәм Сирия делегаттары тауыш биреүҙән тыйылып ҡалыуҙы йәки Люксембург делегаты ултырышта ҡатнашманы.

КОРЕЯЛАҒЫ ВАҠИҒАЛАР

Халыҡ армияһы баш командованиеһенең белдереүе

ПХЕНЬЯН, 17 май. (ТАСС). Корея халыҡ-демократик республикаһы Халыҡ армияһы баш командованиеһенең 17 майҙа тапшырылған белдереүенә, бөтә фронттарҙа ла Халыҡ армияһының частире, Ҡытай добровольецтәре менән үҙ-ара тығыҙ хәрәкәт итеп, Америка-Америка интервенттәре ғәскәрҙәренең контратакаларын уңышлы кире ҡағалар, тип әйтелә.

Францияла 1 май демонстрацияһында ҡатнашыусыларҙан үс алыу

ПАРИЖ, 17 май. (ТАСС). Франс Пресс агентствоһы, 16 майҙа Авен ҡалаһында (Нор департаменте) Төньяҡ Африканың Мәбәж ҡалаһында (Нор департаменте) беренсе май демонстрацияһы ваҡытында арескә алынған 30 кешенең суд булған, тип хәбәр итә.

Авен ҡалаһының суды 8 кешене 3 көндән 45 көнгә тиклем, 19 кешене 10 көндән 20 көнгә тиклем төрмәгә ябыу хөкөм иткән, 3 кеше аҡланған.

МАЛСЫЛЫҠТЫ ҮҪТЕРЕҮ ӨСӨН КӨРӘШМӘЙҘӘР

Салауат районы үҙенең һоҡланғыс боландары, тоноҡ һыулы күп йылғалары, һәр төрлө ағаҫҡа бай урмандары менән республикала дан тотоп килә. Бында игенселек менән бергә, общественный малсылыҡты үҫтереү өсөн бик күп резервтар бар. Район һуғышҡа тиклем малсылыҡ үҫтереү буйынса Башҡортостандың алдынғы райондарынан һаналып килде. Һуғыштан һуң ла общественный малдарҙы үҫтереүҙә байтаҡ уңыштарға өлгәшелде. Малдарҙың дөйөм һаны һуғыштан һуң бик күп артты, уның продукт биреүсәнлеге байтаҡ күтәрелде.

Һуңғы йылдарҙа күп кенә малсылыҡ үҫтереү работниктәре үҫеп сыҡтылар. Һарыҡмыш совхозының һыйыр һауыусыһы Аграпина Богданова үҙенә бәрәкәтлән 16 һыйырҙан йыл һайын 16 быҙау алып тәрбиәләп үҫтергәне һәм һәр һыйырҙан 2400—2500 литр һөт һауып алғаны өсөн Хеҙмәт Ҡыҙыл Байраҡ ордены менән наградланды һәм район Советына депутат итеп һайланды. Шулай уҡ Ишберҙин исемендәге колхоздың һыйыр һауыусыһы Камалова стахановсы эше өсөн Ленин ордены менән, «Урал» колхозының һыйыр һауыусыһы Бикжанова «Почет билдәһе» ордены менән наградланылар. Бынан алдынғы малсылыҡ работниктәре тиҫтәләп һаналалар.

Общественный малсылыҡтың һаның арттырыу һәм уның продуктивлеген күтәреү буйынса Жданов исемендәге колхоздың иптәш Трапезников етәкселек иткән малсылыҡ фермаһы алда бара. Был фермала иң алдынғы, намыҫлы һәм эште белгән колхозсылар эшләйҙәр, улар араһында ныҡлы дисциплина ҡуйылған. Бында зооветеринария ҡағиҙәләре яҡшы һаҡлана, иҫәп-хисап эштәре өлгө булырлыҡ ҡуйылған. Ҡыш көндәренә азыҡ рацион буйынса үлсәп ашатыла. Йәй көндәрендә малдар ауылдан алыҫ туғайға һәм тауҙар араһына күсерелеп, улар тәүлек әйләнәһенә көтөләләр. Һөҙөмтәлә был колхоз һәр йыл һайын малсылыҡ үҫтереү планын арттырып үтәй. Колхоз 1950 йылда ғына малсылыҡтан 130 мең һумлап өҫтөрәк доход алды.

Ләкин район бөтә табиғи мөмкинлектәр булыуға ҡарамаҫтан, 1950 йылда малсылыҡ үҫтереү планын, унын бер генә төрө буйынса ла үтәй алманы. Мәҫәлә әре малдар үҫтереү планы 10 процентҡа үтәлмәй ҡалды. Ә ҡошһолоҡ үҫтереү планы бары тик 31 процентҡа үтәлде. Был эш быйыл ла һис кәнәғәтләнерлек түгел.

Районлың общественный малсылыҡты үҫтереү буйынса серьез артта ҡалыуына нәмә сәбәп һуң? Сәбәп шунда, айырым колхоздарҙың етәкселәре ауыл хужалығының был мөһим тармағына әле булһа итибар бирен өткермәйҙәр. малдарҙың үлеүенә һәм әрәм-шәрәм ителеүенә юл ҡуялар. Малларҙы ҡышлатыу насар ойошторола. Райондың колхоздарында мал азығы базаһы булдырыуға тейешле итибар бирелмәй, ул иконсе сараҡта ҡуйыла. Шул арҡала азыҡ рационының 75—80 процентен һаламтәшкә итә һәм уны ла әҙерләп ашатыу ойоштороламай. Маллар өсөн йылы һәм яҡты торлаҡтар етешмәй. Ферма работниктәре араһында ойоштороу һәм тәрбиәүи эш насар ҡуйылған. «Гудок» колхозы фермаһы мөдире Салрнов ферма работниктәре араһында ныҡлы дисциплина урынлаштырыу, лә кенә үрсем алыуҙы өлгәле ойоштороу урынына эшселек менән шөғөлләнә. Ҡыш кенә малларҙың өсәр көн буйы ас ныуып һәм бысраҡ торлаҡтарҙа тотолоуы һөҙөмтәһендә күп кенә мал үлде. Бынлай фактлар «Өй» һәм Пушкин исемендәге колхоздарҙа ла булды. Ләкин сәйәтселәр әлегәсә яуапҡа тартылғандары юҡ.

Тороктороу кампанияһын өлгәле үткәреү маллар һанын арттырыуҙа мөһим роль уйнай. Ләкин районда был эш артта ҡалған участкаларҙың береһе. Шул арҡала күп мал ҡыҫыр ҡала. Быйыл Салауат исемендәге колхоз 265 һарыҡтан ни бары 30 бәрәс, 33 инә сускаһан 5 ҡуҙаҡ алынды. Киров исемендәге колхоздан 150 һарыҡтан бары тик 3 бәрәс алынды. «Урал» һәм Пушкин исемендәге колхоздарҙа ла бик аҙ үрсем алынды. Бынын сәбәбен зоовет работниктәрен һәм ферма мөдирҙәренән ғәмһеҙлектәрҙе һәм үҙ эштәренә яуапһыҙ ҡарауҙары менән генә аңлатырға була. Район ауыл хужалығы буғегенең баш ветврачы Плись һәм баш зоотехник Шәмсетдинов иптәштәр малсылыҡ работниктәренә практик ярҙам күрһәтмәйҙәр. Иптәш Плись күп ваҡыт кабинетта генә ултырып «етәкселек» итә.

Малсылыҡты үҫтереүҙә һәм унын продуктивлеген күтәреүҙә мал азығы базаһы хәл иткес ролде уйнай. Ләкин районда һутлы һәм тамыр азыҡтар сәсеү, силос һәм япраҡ азыҡтар әҙерләү артта ҡалған участкаларҙың береһе булып тора. Үкенескә ҡаршы колхоздар тамыр азыҡтар сәсеүгә быйыл ла итибар итмәйҙәр. Малсылыҡ фермалары үҙҙәренең баҡсаларын ашҡортергә керешмәгәндәр һәм күп колхоздарҙа тамыр азыҡтар сәсеү өсөн орлоҡтар юҡ.

Районда малсылыҡ продуктары әҙерләү әшә лә насар тора, үҙған йыл государствоға ит, һөт, йомортҡа, йән һәм брынза тапшырыу планы үтәлмәй ҡалғайны. Был хәл быйыл ла кабатлана. Беренсе кварталда ит тапшырыу — 70 һәм һөт тапшырыу планы 72 процентҡа генә үтәлде. Йомортҡа, йән, брынза һәм башҡа төр продуктар һәм сырьелар әҙерләү әшә бығаса башланғаны юҡ әле. «Гудок», Мөхәмәтшин, Молотов, Пушкин һәм Чкалов исемендәге колхоздар государствоға һөт тапшырыуҙың I квартал планын бары 6—8 процентҡа генә үтәнелер. СССР әҙерләүҙәр министерствоһының Салауат районы буйынса вәкиле Ханнанов, маслопром управляющийе Пигалев иптәштәр әҙерләүҙәр әшә менән йәмшәп етәкселек итәләр.

Райондың колхоздарында мал торлаҡтарының етерлек булмауы, уларҙы ҡыш көнөндә һыуытҡа тотоу, йәш малдарҙа йылы урын булмау күп һанлағы малдың көмөүенә килтерә. Ә район Совете исполкомының колхоз ауылы төҙөлөшө бүлеге был эште тейешенса ойоштороғаны юҡ әле. Был бүлек специалистар менән комплектовать ителмәгән. План буйынса 8400 баш мал һыйҙырышлы 55 объект торлаҡ төҙөү, 6 урынлы кирбес заводы һәм башҡалар төҙөү өсөн 2900 фестметр ағас материалдары һәм 4500 кубометр таш ташылырға тейеш. Ләкин бөгөнгә көнә райондың ни бары 3 кенә колхозы материалдар әҙерләүгә башлағандар. Ә ҡалған 17 колхоза әле булһа төҙөлөш бригадалары булырылмаған. «Урал», Чкалов, Салауат һәм Пушкин исемендәге колхоздар был эшкә бер генә кеше лә бүлмәгәндәр.

Малсылыҡ работниктәре араһында тәрбиәүи эш ойоштороламаған, фермаларҙа стена газеталары сығарылмай, газета-журналдар уҡыу алып барылмай. Районлың бер генә фермаһында ла социалистик ярыш договорҙары төҙөлмәгән. Молотов исемендәге колхоздың Көсәйәй ауылындағы фермаһында һуңғы ике йыл эсендә бер генә агитатор за булмаған.

Район етәкселәре малсылыҡ әлөкәһендәге был серьез етешһеҙлектәрҙе бөтәрәү өсөн йыйылған саралар күрергә бурыслылар.

Ш. Хәйруллин.

Редакцияның адресе: Өфө ҡалаһы, Карл Маркс урамы, 25. Телефон номерҙәре: редактор урынбаҫарҙы — 2-83-87, секретариат — 2-78-48, партия тормошо һәм пропаганда бүлектәре — 2-72-26, ауыл хужалығы һәм промышленность бүлектәре — 2-86-29, совет төҙөлөше һәм информация бүлектәре — 2-80-49, хеҙмәтсәнәр хаттары, культура һәм тормош бүлектәре — 2-90-22.

П02487 Өлкә газеталар издательствоһы типографияһы. Тиражы 25.000

Бөтә илдәрҙең пролетарҙәре, берләшегеҙ!

32 се ЙЫЛ СЫҒА.

Кызыл Башкортостан

№ 98 (8815)
1951 йыл
20
МАЙ
йәкшәмбе

хаҡы 20 тин.

ВКП(б)-ның Башҡортостан Өлкә һәм Өфө ҡала комитеттары, Башҡорт АССР-ы Верховный Совета һәм хеҙмәтсеҙҙар депутаттарының Өфө ҡала Советы органы.

БӨГӨНГӨ НОМЕРҘӘ:

БЕҘҘЕҢ РЕСПУБЛИКАЛА. В. Фирфанов. — Агрономия ҡаҙаныштарын пропагандалауҙа яҡшы метод (1-се бит).

С. Байбаков. — Яңы уҡыу йылын яҡшы әҙерлек менән ҡаршылау өсөн (1-се бит).

ПРОПАГАНДИСТТӘРГӘ ҺӘМ АГИТАТОРҘАРҒА ЯРҘАМҒА. М. Журавков. — Совет обществоһы үҫешенең хәрәкәт киттереүсе көстәре (2-се бит).

В. Кирьянов. — Коммунизм төҙөлөштәренә — юғары сифатлы ағас (2-се бит).

АЛДЫНҒЫ ТӘЖРИБӘЛӘР ТРИБУНАҺЫ. И. Сайган. — «Төйәләҫ» колхозында йылҡысылыҡ эшө өлгөлө ойошторолған (2-се бит).

ОБЩЕСТВЕННЫЙ МАЛСЫЛЫҠТЫ ҮҪТЕРЕҮ — ҮҘӘК БУРЫС (2-се бит).

СОВЕТ ТӨҘӨЛӨШӨ. Ә. Шәмсетдинов. — Судьяларҙың халыҡ алдында отчеты (3-сө бит).

Ш. Биҡҡол. — Ял йорто (3-сө бит).

СОВЕТ ФӘНЕ КЕШЕЛӘРЕ. Ғ. Әхмәтшин. — Зур тарихи этап (3-сө бит).

С. Әлибаев. — Мәктәптәрҙә экзаменҙәрҙе ойошҡанлыҡ менән үткәрәйек! (3-сө бит).

Ю. Әхмәдиев. — Көнһылыу (4-се бит).

М. Грахов. — Балалар уйынсыҡтары менән сауҙа итеү тураһында (4-се бит).

ДҮРТ ДЕРЖАВА СИТ ИЛ ӘШТӘРЕ МИНИСТРҘӘРЕ УРЫНБАҪАРҘАРЫНЫҢ ӨҘӘРЛЕК КӨНӨШМӘҺЕ (4-се бит).

КОРЕЯЛАҒЫ ВАҠИҒАЛАР (4-се бит).

Картоф ултыртыуҙы ҡыҫҡа срокта һәм юғары агротехник кимәлдә үткәрергә

Республикабыҙҙың колхоздары, совхоздары һәм МТС-тары быйыл яҙғы сәсеүҙе, үҙгән йылға ҡарағанда, күп уңайлы шарттарҙа алып баралар. Социалистик бағыуҙарҙа эшләүсе трактордар, машиналар парҡы күп тулыландырылды. Ошо нигеҙҙә бығаса йәшәп килгән бәләкәй колхоздар яңы укрупнённый ауыл хуҡалығы артелдәренә берәштеләр.

Колхоз, совхоз баҫыуҙарында сәселәсәк торған бойҙай, һоло, арыш культуралары өсөн бер ҙә тиклем, ҡартоф та күренекле урын алып тора, ул ауыл хуҡалығында ҙур әһәмиәткә эйә. Сөнки ул халыҡ өсөн икмәк кеүек икенсе икмәк. Иртә культуралар сәсеү эшен тамамлау менән бер ваҡытта, бөтә урында бына ошо ҡиммәтле культураны ултыртыу эштәренә киң йәйелдерергә кәрәк.

Ҡартоф культураһының удель ауырлығы республикабыҙҙың сәсеү балансында барлыҡ һайын үҫә, арта бара. Быйыл был культура һәм бик массовый культура, үҙған йылға ҡарағанда, 36 процентҡә күберәк сәселергә тейеш.

Республикабыҙҙың ҡайһы бер райондарында иртә культуралар сәсеүҙе уңышлы тамамлап, һуңғы культуралар сәсеү, шул исәптән *ҡартоф ултыртыу эштәренә йәйелдерәләр.* Стәрлетамаҡ районы колхоздарында ҡартоф ултыртыу планы үтәлеше 15 майға 30 процент, Ҡырмыҫҡалы районында — 40 процент тәшкил итте. Өфө, Шишмә райондары ла заданиеларҙе ҡыҫҡа срокта үтәү һәм юғары агротехник кимәлдә үткәреү өсөн көрәшәләр.

Агротехника фәненең яңынан-яңы ҡаҙаныштары менән ҡораллана барыусы социалистик баҫыу эшсәндәре бөртөклө ашлыҡ культураларын үҫтереүҙә мөһим камиллаштереүҙәр индергән кеүек, ҡартоф үҫтереү эштәренә лә күп яңылыҡтар индерәләр. Был ҡаҙаныштарҙы ҡулланыу, дөрөҫ тәрбиә булдырыу арҡаһында картофтан бик ҙур рекорд урожай алыуға өлгәштеләр.

Алдынғы эш тәжрибәләре — яңы уңыштарҙың нигеҙе ул. Бөтә урында хеҙмәттең яңы прогрессив методтарына киң урын бирергә, алдынғы методтарҙы массаларҙың достояниеһе итеү өсөн көрәшергә кәрәк.

Ләкин был сара — алдынғылар өлгөһендә эшләү, картоф ултыртыуҙы юғары агротехник кимәлдә үткәреү өсөн көрәш республикабыҙ колхоздарында, совхоздарында һәм МТС-тарҙа өтерлек түгел әле. Быйылғы сезонда картоф ултыртыу өсөн 25 майҙа тиклемге ваҡыт иң яҡшы агротехник срокторҙан иҫәпләнә. Ә республикабыҙҙың күп кенә колхоздары, совхоздары, МТС-тары пландың 5 — 10 процентен генә үтәгәндәр. Стәрлебаш, Мишкә, Краснокама, Кандра, Мәсетле һәм башҡа райондар ултыртыу эшенә башламағандар ҙа әле. Был райондарҙың етәкселәре: «әле иртә, көндәр һыуыҡ» тип урынһыҙ тынысланыуға бирелгәндәр. Билдәле, бындай хәл менән һис тә килешеп булмай. Бөтә урында колхоз, совхоз баҫыуҙарында, шулай уҡ эшсе, хеҙмәткәрҙәрҙең ҡала яны участкаларында картоф ултыртыу эшен йәйеллерергә, был эш менән һуңлауға һис бер юл ҡуймаҫҡа кәрәк.

Заданиеларҙе һәр яҡынан ныҡ үтәү өсөн көрәшеү етмәй, уның сифаты өсөн көрәш шулай уҡ төп бурыс итеп ҡуйылырға тейеш. Юғары урожай мастерҙәренең тәжрибәләре күтәренке норма менән ултыртылған участкаларҙа урожайҙың күп юғары булыуы тураһында раҫлайҙар. Шуға күрә көмөтөлгән нормаларҙа ултыртыуға юл ҡуймаҫҡа кәрәк. Колхоз, совхоз һәм МТС агрономдары күтәренке нормаларҙың әһәмиәтен аңлатырға, яҡшы сортлы орлоҡтар менән ултыртыуға өндәргә тейештәр. Бының өсөн беҙҙә бөтә мөмкинлектәр бар, тик уларҙы тулыһынса файҙалана белергә генә кәрәк.

Сәсеү эшендә яңы ысулдарҙы ҡулланыу — яҡшы һәҙмәтләр бирә. Был бер яҡтан эш темпын үҫтерә, шулай уҡ юғары урожай алыуҙы тәьмин итә. Алдынғылар өлгөһендә быйыл картофтың ҙур рәнә өләшен квадрат тәртибендә оялап ултыртыу планлаштырылды, картоф баҫыуҙарының 10 процентҡа ҙә кәм түгел өлөшө был яңы ысул менән ултыртылырға тейеш. Квадрат тәртиптә оялап ултыртыу механизмдәрҙе киң файҙаланыуға ла мөмкинлек бирә. Бындай баҫыуҙарҙа ҡый үләндәрен бөтөреү һәм утау эштәре күп еңеләсәк.

Картоф ултыртыуҙы юғары агротехник кимәлдә һәм ҡыҫҡа срокта үткәреү өсөн көрәш — бөтә колхозсыларҙың, совхоз, МТС эшселәренең төп бурысы ул. Тик ойошҡанлыҡ менән эшләгәндә, уны юғары сифатлы итеп башҡарғанда ғына был ҡиммәтле культура — икенсе икмәктән юғары урожай алыу тулыһынса тәьмин итәләр.

Район ауыл хуҡалығы бүлеге работниктәре, колхоз, совхоз, МТС агрономдары, ауыл хуҡалығы специалистәре хәҙер бөтә иғтибарҙы картофты агротехник срокторҙа һәм юғары сортлы орлоҡтар менән ултыртыуға тупларға бурыслылар. Картоф ултыртыу буйынса билдәләнгән заданиеларҙы райондарҙа, колхоздарҙа, совхоздарҙа тулыһынса үтәргә һәм сәсеүлектәргә артабан тейешле тәрбиә булдырылырға тейеш.

Партияның тәүге ойошмалары һәм ауыл Советтәре исполкомдары был мөһим эштең государство планы үтәлешен ныҡлы контролгә алырға бурыслылар.

БЕҘҘЕҢ РЕСПУБЛИКАЛА

Государствоға малсылыҡ продуктҡары тапшырыу планын срогынан алда үтәү өсөн

Учалы районы «Октябрь» колхозының иптәш Солтанов етәкселек иткән һөтселектауар фермаһы работниктәре үҙ-ара ярышыу намыҫ менән эшләйҙәр. Колхоз уҙған йылда малсылыҡ үҫтереү һәм малсылыҡ продуктҡары тапшырыу планын артырыш үтәп, 1951 йылдың I кварталы иҫәбенә байтаҡ продуктҡар тапшырғайны.

Быйыл да ферма работниктәре малдарҙы өлгөлө ҡышлатып сығарыуға өлгөштеләр. Улар малсылыҡты артабан үҫтереү һәм уның продукт биреүсәнлеген күтәреү өсөн конкрет йөкләмәләр алғайнылар. Уларың һүҙҙәре эш менән аҡлана. Быйыл ферма буйынса бөтәһе 100-гә яҡын быҙау алынып, йәш малдар алыу планы арттырып үтәлде.

МТФ-ла күп йыллар буйына һыйыр һауыусы иптәш Гайсина быйыл да үҙе тәрбиәләгән 12 һыйырҙан 12 быҙау алырға һәм һөт һауын алыу планын арттырып үтәргә һүҙ бирҙе.

Хәҙер фермала государствоға ит һәм һөт тапшырыу пландарын срогында үтәү өсөн көрәш ойошторолдо. Государствоға ит өсөн тапшырыласаҡ малдар һимертеү өсөн айырым көтөүгә ебәрелделәр.

М. Иҙиҫәмов,
Учалы районы «Октябрь» колхозының партия ойошмаһы секретары.

Нефть сығарыу участкалары әреләтелә

Ишембай. Сталин премияһы лауреаты А. Кафаров промысла хуҡалығын яңы структурала төҙөү буйынса тәҡдим индергәйне. Был ҡиммәтле тәҡдим Ишембай нефтселәре араһында ла ҙур ҡыҙыҡһыныу тыуҙырҙы.

Өсөнсө номерҙе нефть промыслаһында, ике участканы бергә ҡушып, әреләтелгән участка төҙөлдө. Был яңы участкаға мастер итеп билдәләнеүсе иптәш Буранғолов үҙе лә А. Кафаровтың тәжрибәһен өйрәнеп ҡайтты. Унда алынған тәжрибәләр нигеҙендә ул үҙ эшен яңы методтарға, яңы структураға нигеҙләп төҙөнө.

Уҙғарылған сараларҙ был әреләтелгән участканан 17 кешене башҡа эшкә күсереү мөмкинлеген бирҙе. Был үҙе үк йылына 138 мең һумлыҡ экономия бирәсәк. Ә әреләтелгән участканың бөтә экономияһы йылына 201 мең 600 һум тәшкил итергә тейеш.

Б. Морзағолиев.

Утау эштәре башланды

Туймазы районы Хрущев исемендәге колхоз (председателе иптәш Минһажев) быйыл яҙғы сәсеүҙе ҙур ойошҡанлыҡ менән үткәрҙе. Ҡара бойҙайҙан башҡа, бөтә төр культуралар сәсеү планы 15 майға арттырып үтәлде. Тары 32 гектар урынына 62 гектар сәселде. Күп йыллыҡ үлән сәсеү планының үтәлеше 170 процент тәшкил итте. Колхозда картоф һәм силос культуралары сәсеү эштәре лә тамамланды. Ҡара бойҙай сәсеү өсөн 55 гектар ер әҙерләнде.

Иптәш Нурмөхәмәтов етәкселәк иткән баҫыусылыҡ бригадаһы социалистик ярышта еңеүсе булып сыҡты, уға колхоз правлениеһенең күсмә Ҡызыл Байрағы бирелде. Сәсеүсе Вәлиев көндәлек эш нормаһын 150 — 180 процентҡа үтәне.

Хәҙер колхозда ужым культуралары утала башланы. 278 гектар майҙандағы арыш сәсеүлеге ҡый үләндәренән тазартылды инде. Шулай уҡ пар һөрөү эштәре лә ҡыҙыу темп менән бара. 274 гектар пар һөрөү планы 25 майға үтәләсәк.

Ф. Миңлеһеева.

Агрономия ҡаҙаныштарын пропагандалауҙа яҡшы метод

Ауыл хуҡалығы министерствоһының пропаганда управлениеһе колхоз председателдәре, бригадирҙәре, звено етәкселәре һәм специалистар өсөн ярҙамға агротехник консультациялар баҫып сығара башланы. Был консультацияларҙың ҡиммәтлеге шунда, улар болоҡһоҙ генә форматтарҙа, 3, 5, 6 битлек брошюра-листовка формаһында баҫып сығарылалар. Һәр бер листовка алдынғы агротехника сараларының береһенә арналған була. Улар 3000 — 5000 дана итеп баҫтырылалар һәм бушлай колхоздарға таратылалар.

Апрель айында управление 13 исемдә листовка баҫып таратты, былар бөтәһе лә яҙғы сәсеү эштәренә һәм сәсеүлектәрҙе тәрбиәләү мәсьәләләренә арналғандар. Листовкалар араһында «гранул ашламалары, уларҙы әҙерләү һәм файҙаланыу техникаһы». «Ужым культураларын тәрбиәләү», «Яҙғы бойҙайҙы сәсеү агротехникаһы», «Күп йыллыҡ үләндәрҙе сәсеү һәм тәрбиәләү», «Колхоздарҙа тәжрибә эштәрен ойоштороу» кеүек темалар бар.

Консультациялар баҫыусылыҡ тәжрибә станцияһының квалификациялы ғилми сотрудниктәре тарафынан яҙылғандар. Һәр бер консультация теманың, агротехник сараның әһәмиәтен ҡыҫҡаса яҙыуҙан башлана, унан һуң был сараны ҡулланыуҙан алынған файҙалы йоғонто күрһәтә торған алдынғылар тәжрибәһе һәм ғилми учреждениеләрҙең ҡаҙаныштары килтерелә. Листовканың дүртән өс өлөшө тегә йәки был агротехник сараны нисек итеп үтәү техникаһын өйрәтеүгә арналған. Консультацияны был формала биреү уңышлы метод, тип әйтергә кәрәк. Айырым бер агротехник сараны былай тулыһынса аңлатып биреү һәм уны ошо сара үткәрелеү алдынан һәр бер колхозсы уҡырлыҡ формала бөтә колхоздарға ултеп еткереү—быны агрономия ҡаҙаныштарын пропагандалауҙа уңышлы метод тип атарға була.

Был беренсе генә аҙым әле. Апрель айының листовкалары ауыл хуҡалығы эштәренең иң мөһиме — яҙғы сәсеүҙе юғары агротехника кимәлендә үткәреүгә арналғандар. Ләкин бының менән генә сикләнеп ҡалыу ярамай. Уңышлы тәжрибәне дауам иттереп, яҡын киләсәктә бындай агротехник консультацияларҙы яҙғы һәм көҙгө эштәргә ҡарата ла, общественный малсылыҡты артабан күтәреүгә арналған зооветеринария консультацияларын ла биреү эшен ойоштороруға кәрәк. Һис шикһеҙ, был консультацияларҙың, бер өлөшө алдынғыларҙың эш методтарын пропагандалауҙан торорға тейеш.

Консультацияларҙың беренсе серияһы тик рус телендә генә баҫылғандар. Ләкин был ғына етмәй. Улар менән колхозсылар массаһы киң файҙаланһындар өсөн бындай консультацияларҙы артабан башҡорт телендә лә баҫтырыуҙы ойоштороруға кәрәк.

Агроном **В. Фирфанов.**

Һынауҙар һәм экзаменҙәр ойошҡанлыҡ менән үтәсәк

Өфө ҡалаһы 45-се номерле ҡыҙҙар урта мәктәбендә (директоры иптәш Миронова) быйыл һынауҙар һәм экзаменҙар юғары кимәлдә үткәреләсәк.

Бында бөтәһе 48 класс иҫәпләнә. Уларҙа 1724 бала уҡый. Һынауҙар һәм экзаменҙар 39 класта үткәреләсәк. Был мөһим эште уңышлы үҙғарыу өсөн мәктәп коллективе бөтә көсөн һала. Уҡытыусылар менән берлектә бер нисә тапҡыр ата-әсәләр йыйылышы булып үтте. Шулай уҡ уҡыусыларҙың һәйәм йыйылышы үҙғарылды. Был йыйылыштарҙа тик бер мәсьәлә — быйылғы уҡыу йылын уңышлы тамамлау мәсьәләһе тикшерелде.

Мәктәптең һынауҙарға инәсәк кластарында үткәндәрҙе ҡабатлау ойошторолдо. Өстәмә дәрестәр һәм консультациялар, шулай уҡ һынау һәм экзамендәргә әҙерлек буйынса докладтар, беседалар үткәрелә. Был эштә бигерәк тә математика уҡытыусылары Ахмайлов, Кочурнова, рус теленән һәм әҙәбиәттән уҡытыусылар Глушкова, Моисеенко, башлангыс мәктәп уҡытыусылары Быкова, Реднякова һәм башҡа интәлтәр активтар ҡатнашалар.

Бер нисә тапҡыр пионер отрядтәренең тематик сборҙары булып үтте. Унда «Башҡортостандың байлыҡтары», «Башҡорт халҡының тарихы үткәндәре» һәм башҡа географик һәм тарихи темаларға докладтар тыңланды. Был саралар уҡыусыларға айырым предметтар буйынса үткәндәрҙе ныҡлыбыраҡ өсөн ҙур әҙерлек итәләр.

Һынауҙар өсөн билеттар әҙерләнде һәм расписание төҙөлдө.

Мәктәп библиотекаһы һынауҙарға әҙерлекле булған бөтә материалдарҙы һайлап алды, төрлө тематик витриналар ойоштороло. Был витриналарҙа уҡыусылар өсөн яҡшы ҡулланмалар бирелә.

Стена газеталары регуляр сығарыла. Унда уҡытыусылар һәм уҡыусылар үҙҙәренең ҡыҫҡа ғына хәбәрҙәрендә әҙерлекте һәм файҙалы сығыштар яһайҙар. Һынауҙарға әҙерлек буйынса үҙҙәренең тәжрибәләре менән уртаҡлашалар.

Быйыл мәктәпте тамамлаясаҡ 10-сы класс уҡыусылары араһында экзамендарға әҙерлек эше айырыуса ойошҡанлыҡ менән бара. Мәктәп күләмендә өс 10-сы класс бар. Был кластарҙа бер генә өлгөшмәүсе лә юҡ. Бында күпселек уҡыусылар тик «4» һәм «5» билдәләренә генә уҡыйҙар.

Һынауҙарға әҙерлектә мәктәптең төрлө уҡыу кабинеттәре ҙур эшләм күрһәтәләр. Физика, химия һәм биология кабинеттарында һәр көндө уҡыусылар тулы була. Бында улар үҙҙәренең теоретик белемдәрен практик рәүештә нығыраҡ үҙләштерәләр.

Мәктәп коллективе дүртәйләләрҙең патриотик сығырыуын хуплап ҡаршы алды. Яңы уҡыу йылында әҙерлек эше тағы ла киңерәк йәйелдерелде. Хәҙер ағыулыҡ, класс һәм кабинет мебелдәре, уҡыу әсбаптары, күрһәмә пособиелар һәм башҡа ҡорәк-ярашлар булдырыу эше башланды.

А. Баязитов.

Оборудованиелар социалистик һаҡлыҡҡа алынды

Маҡар район типографияһы работниктәре, өлкә газета-журналдар типографияһы эшсеһе иптәш Вафин өлгөһөндә, оборудованиеларҙы социалистик һаҡлыҡҡа алдылар. Һөҙөмтәлә оборудованиеларҙың хеҙмәт итештереүсәнлеге байтаҡ күтәрелде. Наборщица Ғәзизова һәм Слалкова, печатница Ғәлиева иптәштәр айырыуса ҙур эш күрһәткестәренә өлгәштеләр. Улар үҙ нормаларын 125—150 процентҡа үтәйҙәр.

З. Низамов.

Яңы уҡыу йылын яҡшы әҙерлек менән ҡаршылау өсөн

Шаран районының халыҡ мәғарифе работниктәре дүртәйләләрҙең мөрәжәғәтен ҙур күтәренкелек менән ҡаршы алдылар. Экзамендарға әҙерлек алып барыу менән бергә, 1951/52 уҡыу йылын достоин ҡаршылау өсөн мәктәп мөдирҙәре һәм директорҙары, ауыл Советтәре исполкомдары һәм колхозсылар ҙур хәстәрлек күрәләр. Уҡыу һәйкәлдәге балаларҙың иҫәбе алына, уларҙың ата-әсәләренә СССР Министрҙәр Советенең дәйәм мәжбүри ете йыллыҡ уҡыу хаҡындағы ҡарары аңлатыла, конференциялар үткәрелә.

Районың күп кенә мәктәптәрендә яңы уҡыу йылын яңы өлгәшеүҙәр менән ҡаршылау өсөн әҙерлек эштәре башланды. Аҡбарыс урта мәктәбендә (директоры Сафиуллин) йыл буйына өтерлек утын, ремонт өсөн кәрәкле төҙөлөш материалы әҙерланеп, киптереп ҡуйылды. Ташлы, Нөрәй, Ерекле һәм Шаранбаш-кнәз ете йыллыҡ һәм урта мәктәптәрендә лә утын, төҙөлөш материалдары әҙерләү, уларҙы ташыу эштәре яҡшы бара. Был ауыл Советтәренең исполкомдары халыҡ мәғарифенә ҙур иғтибар итәләр.

Уҡытыусылар балалар ярҙамында мәктәп баҡсаларына ағас утыртыуҙар, йәнле тәбиғәт мөйәштәрен байытыу, йыйнаҡландырыу буйынса күп кенә эштәр башҡарылды. Ҡарһыуҙы ете йыллыҡ (директоры Байбаков), Ерекле урта мәктәптәренең (директоры Бакиров) баҡсалары быйыл яҙ тағы ла төрләндерелде һәм байытылды. Дүртәйлә урта мәктәбендә физика, биология кабинеттәре йыйнаҡландырылды.

Уҙ-ара налым һәм бюджет аҡсалары иҫәбенән быйыл 13 мәктәпкә капиталь һәм 56 мәктәп бинаһына ағымдағы ремонт үткәреләсәк. Ә Нартаҫты ауылында ете йыллыҡ мәктәп өсөн стандарт бина-лар һалынасаҡ, уҡытыусылар өсөн туғыҙ квартира эшләнәсәк. Хәҙер бөтә 102 мәктәптә лә ремонт өсөн материалдар әҙерләнә, утын ҡырҡыла.

Беҙ 1951/52 уҡыу йылын тулы әҙерлек менән ҡаршылап, уҡыу-уҡытыуҙың сифатын артабан күтәрербеҙ.

С. Байбаков,
Шаран районы мәғариф бүлегә мөдире.

* * *

Архангел районының Абзан урта мәктәбе коллективе Дүртәйлә хеҙмәтсәндәренең сәкырыуына ҡушылып, яңы уҡыу йылына әҙерләнә башланы.

Ҡыҫҡа вәҡыт эсендә 20 парта, күп кенә өҫтәл, утырғыс, шкаф һатып алынды, һәм уҡыу пособиеларе булдырылды. Колхозсылар ярҙамы менән 130 кубометр утын әҙерләнеп мәктәп эргәһенә ташып куйылды. Хәҙер мәктәп бинаһының стеналарын штукатурлау һәм мейестәрен ремонтлау өсөн материал әҙерләнә.

Н. Нәжметдинов.

Торф әҙерләйҙәр

Быйыл Кушнаренко районындағы торф сығарыу предприятиеһендә торфты ер асты-нан сығарыу өсөн махсус машина экс-плуатацияға тапшырылды. Богермейстр Аҡбашев, локомобиль машинисе Федоров һәм башҡа иптәштәрҙең фиҙакәр хеҙмәттәре аркаһында, был машинаны монтаҙлау срогынан 5 көн алда тамамланды. Хәҙер ул юғары сифатлы торф сығара. Торф сығарыусылар һәм сменалар араһында социалистик ярыш йәйелдерелде. Социалистик ярышта стельщицалар Ф. Мәхтәрова, Е. Борисова, подкладщица З. Кузнецова, кесе техник А. Плотникова һәм башҡа иптәштәр юғары хеҙмәт күрһәткестәренә өлгәштеләр. Улар көн һайын смена заданиеларын уңышлы үтәйҙәр. Хәҙер 100 тоннаға яҡын торф әҙерләнде лә ише.

1951 йылда был предприятие 5 мең тонна торф сығарырға тейеш. Коллектив уны ике тапҡырға арттырып үтәргә йәкләмә алды һәм Дәүләкән, Черниковск торф сығарыу предприятиеләренә социалистик ярышҡа сәкырҙы.

С. Гәрәев,
ВЛКСМ-дың Кушнаренко райкомы секретаре.

Почетлы бурысты намыҫ менән үтәйҙәр

Бәләбәй районы Булғанин исемендәге әреләтелгән колхозда аттар ҡараусы иптәш Сәхәб Фәлетдинов быйыл һайын үҙенә беркетелгән бейәләрҙән колонналарҙы тулыһынса алып, үҫтереп килә. Ул быйыл 11 бейәнән 11 колон алып, уларҙы яҡшы тәрбиәләп үҫтерҙе.

Был колхоз общественный малсылыҡты үҫтереүҙең 3 йыллыҡ планын районда беренсе булып үтәп, ВКП(б) район комитеты һәм район Советы исполкомының күсмә Ҡызыл Байрағын яулап алды.

Шулай уҡ райондағы «Красный Октябрь», Поскребышев, Чапаев исемендәге колхоздар ҙа малсылыҡты үҫтереүҙең өс йыллыҡ планын үтәнеләр.

Н. Абдуллин.

И. В. Сталиндең тел ғилеме мәсьәләләре буйынса хеҙмәтенән сығып, әҙәбиәттә өйрәнеү мәсьәләләре

Ғалимдәр йортонда ғилми сессия

Мәскәүҙә ғалимдәр йортонда «И. В. Сталиндең тел ғилеме мәсьәләләре буйынса *хеҙмәтенән сығып, әҙәбиәттә өйрәнеү мәсьәләләре*» тигән ғилми сессия асылды. Ул СССР фәндәр Академияһы президиумының ҡарары буйынса А. М. Горький исемендәге бөтә донъя әҙәбиәте институты тарафынан рус әҙәбиәте институты менән (Пушкин йорто) берлектә ойошторолдо. Ғилми общественностең ҙур ҡыҙыҡһыныуын тыуҙырған сессия әҙәбиәтте өйрәнеүҙең иң мөһим мәсьәләләрен яҡлы һәм тәнҡитт күҙлегенән ҡарап тикшереү юлы менән фәнде был тармағын үҫтереүҙең артабанғы юлдарын билдәләргә ҡаҡырылған.

Сессияны СССР фәндәр Академияһы президиумының баш ғалим секретаре академик А. В. Топчиев асты.

Академик В. В. Виноградов инеш телмәре менән сыҡты. Ул, иптәш И. В. Сталиндең тел ғилеме мәсьәләләре буйынса гениаль хеҙмәттәре совет фәнен үҫтереүҙә яңы эра астылар, тип билдәләне. Был хеҙмәттәр общественный фәндәрҙең төрле өлкәләрен яҡлы марксизмдан ысыҡ күрә менән яҡтырталар, совет әҙәбиәт өйрәнеүселәре алдына яңы бурыстар ҡуялар. Иптәш И. В. Сталин күрһәтмәләренә өйрәнеп, тикшереүселәр төп ихтыярлы общественный аңдың формаһы булыуы яғынан әҙәбиәттең специфик үҙенсәлектәренә, өҫкорма булыу яғынан уның үҙенә башҡа бер төр булыуына тупларға саҡырылғандар. Әҙәбиәттә өйрәнеүселәрҙең тырышлыҡтары әҙәбиәттең милли спецификаһы мәсьәләләрен эшләүгә юнәлдерелергә тейеш.

Академик В. В. Виноградов артабан билдәләгәнсә, әҙәби күренештәргә анализ яһауҙа тарихи яҡын килеү, общество тарафынан төрле осорҙарында халыҡтар һәм милләттәр культураһы үҫешендә художестволы әҙәбиәттең урынын аныҡ билдәләү кәрәклеге тел ғилеме буйынса сталинсе хеҙмәттәрҙән яһалған иң мөһим һығымта булып тора.

СССР фәндәр Академияһының член-корреспонденте А. М. Еголин «Совет әҙәбиәт өйрәнеү юлдарын үҫтереү» тигән доклад менән сығыш яһаны. Ул әҙәби әҫәрҙәрҙең художестволы формаһы мәсьәләләре менән ҡыҙыҡһыныуҙы йомшартҡан ҡайһы бер тикшеренеүселәрҙең эшен тәнҡитләне. ВКП(б) Үҙәк Комитетенең идеология мәсьәләләре буйынса сығарған ҡарарҙарында художестволы осталыҡты күтәреү кәрәклегенә бер нисә тапҡыр иғтибар юнәлтелгәйне.

Унан һуң филология фәндәре докторы М. К. Добрыниндең «Әҙәбиәт—өҫкорма» тигән темаға доклады тыңланды.

Сессия үҙ эшен дауам итә.

Хеҙмәт резервтары мәктәптәрендә экзамендәр башланды.

Һүрәттә: Черниковск ҡалаһының өсөнсө номерле һөнәрселек училищеһенә уҡыусыларҙан бер төркөм экзамен биреү ваҡытында. Алда — (һулдан уңға) һөнәрселек училищеһенең директоры А. Кузнецов, уҡытыусы Н. Калинина уҡыусы Анатолий Шленкиндән экзамен алалар.

М. Әхмәтьянов фотоһы.

ПРОПАГАНДИСТӘРГӘ ҺӘМ АГИТАТОРҘАРҒА ЯРҘАМҒА

Совет обществоһы үҫешенең хәрәкәт иттереүсе көстәре

Большевиктар партияһының өтәкселегендә, иптәш Сталин юлбашсылығында — совет халҡының социализм төҙөүҙә ялҡышҡан бәйек уңыштары шуны иҫбатланы: социалистик ҡоролош халҡ энергияһының бөтмәҫ-төкәнмәҫ сығанаҡтарын асты, бөтә өлкәләрҙә ҡеҙәрҙең ин ҡыҫыу үҫеүен тәьмин итте, кешеләрҙең тәбиғәт өҫтөнән власын ҡәҙәйтеүгә юнәлгән ин тәүәккәл планҡарын һәм уйҙарын тормошҡа ашырыуға ерлек тыуҙырырға һәләтле булды.

Маркизм беренсе тапҡыр тарихтең хәрәкәткә килтереүсе көстәрен, йәғни кешеләрҙең ҙур массаһын, бөтә халҡтарҙы, синыфтарҙы ауламлы хәрәкәткә килтереүсе көстә кешеләрҙең баштарынан түгел, ә обществоның өтештереү мөнәсәбәттәренән, ҡаршылыҡтарынан эҙләргә кәрәк, тип күрһәтте. Өтештереү мөнәсәбәттәре обществоның тәп билдәләүсе көсө булып тора, тик ул һәр бер общество-экономик формацияның хәрәкәт иттереүсе көстәренең характерын һәм үҙенсәлеген аңларға мөмкинлек бирә.

Хосуси милек хөкүм һөргән һәм кешенең кешә тарафынан эксплуатацияланыуына нигеҙләнгән капиталистик обществола өтештереү мөнәсәбәттәренең асты, бөтә өтештереү көстәренең иң ҡыҫыу үҫеүен тәьмин итте, кешеләрҙең тәбиғәт өҫтөнән власын көсәйтеүгә юнәлгән иң тәүәккәл планҡарын һәм уйҙарын тормошҡа ашырыуға ерлек тыуҙырырға һәләтле булды.

Маркизм беренсе тапҡыр тарихтең хәрәкәткә килтереүсе көстәрен, йәғни кешеләрҙең ҙур массаһын, бөтә халҡтарҙы, синыфтарҙы ауламлы хәрәкәткә килтереүсе көстә кешеләрҙең баштарынан түгел, ә обществоның өтештереү мөнәсәбәттәренән, ҡаршылыҡтарынан эҙләргә кәрәк, тип күрһәтте. Өтештереү мөнәсәбәттәре обществоның үҫешенең төп билдәләүсе көсө булып тора, тик ул һәр бер общество-экономик формацияның хәрәкәт иттереүсе көстәренең характерын һәм үҙенсәлеген аңларға мөмкинлек бирә.

Хосуси милек хөкүм һөргән һәм кешенең кешә тарафынан эксплуатацияланыуына нигеҙләнгән капиталистик обществола өтештереү мөнәсәбәттәренең асты, халҡты коммунизм рухында тәрбиәләүҙе тормошҡа ашыра, бәйек тарихи бурысты — бөтә хеҙмәтсәндәрҙе лә белемле һәм культуралы кешеләргә әйләндереү, эшсе һәм крәҫтиәндәрҙең культура-техник кимәлен аҡыл хеҙмәте работниктәре кимәленә күтәреү бурысын хәл итә.

Иптәш Сталин государство тураһында, яңы общество ҡоролошон нығытыуҙа, коммунизмдың өнөҫе өсөн көрәштә уның роле тураһында бер бөтөн һәм тамамланған учение тыуҙырҙы. Иптәш Сталин: социализмдан коммунизмға күсеүҙең бөтә осоро өсөн государство кәрәк, әгәр ҙә капиталистик хәмау һаҡланһа һәм йәшәй торған булһа, коммунизм осоронда ла государство булыр, тип өйрәтә. Иптәш Сталин партияны, халҡыбыҙҙы тыныслыҡ һәм социализмдан таянысы, беҙҙең илдә коммунизм төҙөүҙең ҡәүәтле ҡоралы булған Совет государствоһын бөтә яҡлап нығытырға өйрәтә.

Шулай итеп, Совет социалистик государство совет обществоһы үҫешенең хәрәкәт иттереүсе ин мөһим көсө, коммунизм төҙөүҙә төп ҡорал булып тора.

* * *

СССР-ҙа социализмдан өнөҫе партия һәм Совет государствоһының бәйек триумфы булып тора. Социализмдан өнөҫе һөҙөмтәһендә совет обществоһының бөтә социаль ҡоролошо тамырынан алып үҙгәрҙе. Совет социалистик обществоһында кешеләрҙең, крәҫтиәндәрҙең, интеллигенцияның дуҫтарса хеҙмәттәшлек итеүе картинаһын ҡүҙ алдарына килтерегеҙ. «Совет обществоһының, — тип күрһәтте иптәш Сталин партияның XVIII съезында, — мораль-политик берҙәмлеге, СССР халҡтарының дуҫлығы, совет патриотизмы көсөк шунлай хәрәкәт иттергес көстәре ошо берлек нигеҙендә йәйелделәр ҙә» («Ленинизм мәсьәләләре», 11-се баҫма, 589-сы бит).

Совет обществоһының хәрәкәт иттереүсе көсө булыу ғәмәлдә мораль-политик берҙәмлек эшселәр, крәҫтиәндәр һәм интеллигенция тәрән хеҙмәттәшлек итеп берҙәм коммунизм төҙөүҙәренә ҡүҙәлә. Был берҙәмлек коммунистар партияһы идеологияһының бөтә совет халҡы идеологияһына әүерелеүен ҡүҙәлә. СССР-ҙа халыҡ һәм коммунизм берҙәм һәм ҡаршамаҫ көскә берләшкәндәр.

Совет халҡы берҙәм, уны синфи интерестар ҙә, политик һәм әхлаҡи ҡараштар ҙа айырмай. Тап бына ошо интерестәрҙең, идеяларҙың, әхлаҡи ҡараштарҙың берҙәмлеге совет халҡтарын хәрәкәт иттерә, уларҙы ғүзәл эштәргә һәм героик подвигтарға рухландыра. Бөтә совет обществоһының синфи структураһын үҙгәртеү, уның төп синыфтарының — эшсе һәм крәҫтиәндәрҙең — тәбиғәттәге үҙгәреү арҡаһында ғына ул берҙәмлек барлыҡҡа килә алды.

СССР халҡтарының дуҫлығы — Бөйәк Октябрь социалистик революцияһының бәйек ҡаҙанышы ул. Әлек ин тупас рәүештә һәм кешелекһеҙ формаларҙа милли изеү һәм хоҡуҡһыҙлыҡ усағы булған Россия хәҙер милләттәр араһында яңы мөнәсәбәттәрҙең Тыуған иле, милләттәрҙең ҡоролошо тамырынан алып үҙгәреү, совет обществоһының ҡаҙаныштарын ҡурсалаусы, ныҡ көсөк, ныу көсөк үк, беҙгә ҡәҙерле булып тора, уларҙан башҡа хәрәкәт юҡ, үҫеш юҡ.

* * *

Еңгән социализм ҡеленең экономика һәм культураһының быраса күрелмәгәнсә ҫәскә атыуға, уның оборона көүәтен нығытыуға, халҡтың материаль кән-күрешен һәм культура кимәлен тәйпылыуһыҙ күтәреүгә килтергән совет обществоһының мөһим көстәре ана шундайҙар.

Большевиктар партияһы обществобыҙҙың был көүәтле хәрәкәт иттереүсе көстәрен нығыта һәм үҫтерә. Ул Совет Социалистик Государствоны бөтә яҡлап нығыта, халҡыбыҙҙы йәшәү көсө биреүсе совет патриотизмы рухында, совет халҡының ҡаҙаныштарын ҡурсалау рухында тәрбиәләй.

М. Журавков,
философия фәндәре кандидаты.

Өфө телефон аппараттары заводы коллективе Сталинград һәм Куйбышев гидроэлектростанциялары төҙөлөшөнөң заказдарын стахановсы вахтаға баҫып үтәй.

Һүрәттә: слесарь-йыйнаусылар бригадаһы бригадире А. М. Гагин эш өҫтөндә. Ул яҡшы сифатлы продукция бирә һәм көндәлек норманы 300 процентҡа үтәй.

А. Чернинский фотоһы.

КОММУНИЗМ ТӨҘӨЛӨШТӨРӨНӨ — ЮҒАРЫ СИФАТЛЫ АҒАС

Беҙҙең леспромхоз коллективе социалистик ярышта һәр ваҡыт еңеүселәр иҫәбендә тора. Ул ағас әҙерләү һәм ташыу планын быйыл срогынан алда үтәне. Тыуған илгә пландан тыш 2 мең кубометр юғары сортлы төҙөү материалдары бирелде. Беҙ һәл ағыҙыу навигацияһына ла өлгөләп әҙерләндек. Ир буйҙарына ағас ташыу эшен ойошҡанлыҡ менән башҡарҙыҡ.

Хәҙер беҙҙең коллективтең тормошонда иң яуаплы ваҡыт — һәл ағыҙыу осоро бара. Бөтәһе 117 мең кубометр күләмендә ағас ағыҙылырға тейеш. Уның 70 мең кубометрын беҙ коммунизмдың бәйек төҙөлөштәренә оҙатасаҡбыҙ. Күп кенә һалдар оҙатылды ла инде.

Яҙҙың иртә килеүен иғтибарға алып, беҙҙең коллектив ҡыуғын ҡыуыу планын срогынан ике көн алда, ә ағасты һалдан ағыҙыу планын 20 августҡа тамамларға йөкләмә алды.

Хәҙер эштә күршө райондарҙан килгән 400 колхозсы һәм 330 данми эшсе ҡатнаша. Сезонлы эшселәр ҙә, леспромхоздың данми работниктәре лә, бөйәк төҙөлөштәр өсөн ағастың әһәмиәтен аңлап, фидакәр хеҙмәт күрһәтәләр. Коммунист Шакир Батталов өтәкселек иткән сезонлы эшселәр бригадаһы айырыуса ҙур хеҙмәт өтештереүсәнлеге күрһәтә. Бригада ағзаларынан Нәғим Ғаянов, Ғәли Ҡәшфуллин, Ханна Ҡәримова иптәштәр көндәлек эш заданиеһын систематик арттырып үтәйҙәр. Юғ йылғаһында мастер Фамутдинов, бригадир Бухин өтәкселек иткән данми эшселәр ҡыуғын ҡыуыуҙы график буйынса билдәләнгән сроктан ике көн алда тамамланылар.

Хәҙер беҙҙең алда торған иң яуаплы бурыстарҙың береһе — коммунизмдың бөйәк төҙөлөштәренә әҙерләнгән ағастарҙың сифатын төшөрмәйенсә, уңышлы итеп өткереү. Беҙ был бурысты намыҫлы үтәрбеҙ.

В. Кирьянов,
Таныш леспромхозы директоры.

Алдынғы тәжрибәләр трибунаһы

„Төйәләҫ“ колхозында йылҡысылыҡ эше өлгөлө ойошторолған

Йылҡы малдарын йыл буйына көтөүлектә йөрөтөү — тибендә аҫрау ул. Йылҡыны, көртәлә тотоуға ҡарағанда, тибенде аҫраусың байтаҡ ынйа өҫтәлектәре бар. Сөнки бында уларҙы тәрбиәләү, ҡарау, ашатыу өсөн хеҙмәт күп һалынмай. Шуның арҡаһында үҫтерелгән аттарҙың үҙенә тешкән хаҡы ауыр булмай. Тибендә йөрөп үҫкән аттар таҙа, сыҙамлы, эшкә ныҡ булыу яғынан бик ныҡ айырылалар. Йылҡы малдарын тибендә йөрөтөүҙе дөрөҫ ойошторған шарттарҙа, уларҙы үрсеүгә һәләтле булалар, бейәләр ҡыҫыр ҡалмайҙар һәм колондар яҡшы һаҡланалар.

Бының өсөн алдан яҡшы шарттар тыуҙырырға кәрәк. Көтөүлектәргә аҙыҡ әҙерләнә, страховой фонд эҫәбендә бесән ҡалдырыла, көҙгө-ҡышҡы эсе елдәрҙән, бурандарҙан ышыҡланыу өсөн һарайҙар һалына, малдар данми күҙәтеп торола. Тибен эше яҡшы ойошторолған колхоздарҙа йылҡылар көр, үрсемгә һәләтле булып үҫәләр.

Байҡаҡ районы «Төйәләҫ» колхозының был эштә бай тәжрибәләре бар. Был колхоз һуңғы 5 йыл эсендә йылҡы үҫтереүҙә ҙур уңыштарға өлгөшкән. Мәҫәлән, 1945 йылда уның 175 баш ҡатыны бар ине, 1950 йылда ул 355 башҡа етте, 1951 йылда был һан тағы ла байтаҡҡа артты.

Йылҡысылыҡ фермаһына коммунист иптәш Х. Аликбаев өтәкселек итә. Шакир Рәсүлов һәм Әнүәр Рәсүлов иптәштәр 12—14 йыл инде йылҡы көтәләр.

Колхоздың көтөүлектәре Ирандек тауының итәгендә урынлашҡан. Йылҡыларҙы тибендә йөрөтөү техниканы түбәндәгесә: бөтә көтөүлек һәм сабынлыҡ ерҙәре ете участкаға бүленгән. Уларҙы планлы рәүештә дөрөҫ файҙаланыу тибен малдарын үҫтереүҙә ҙур әһәмиәткә эйә булып тора. Сөнки аттарҙы көтөүлектә йөрөтөү шарттары көтөүлектәгә үҙенсәлекле аҙыҡлылыҡ сифаты, йыл әйләнәһенең ваҡытына ҡарап, төрлөсә була. Шуның өсөн дә көтөүлек хужалығын йылдың төрлө ваҡытында үҙенсәлекле билдәле үҫештәренә ҡарап ойошторорға кәрәк.

Яҙғы көтөү, көҙөттө, ҡылған үҙенде ерҙәрҙә йөрөтөлә. Сөнки яҙ көндәре, ҡар иреп бөткәс тә, был үҫемлек бик тиҙ үҫеп ҡалҡына һәм иҫке төрлө үҙендәр менән бергә, малдарҙы көрәйтә торған, бик яҡшы аҙыҡ була. Әҫе көндәр килеп еткәс тә, ҡылған үҙенде үҫешен аҡрынлайтә. Был ваҡытта икенсе төрлө үҙендәр етешә, сәскә ата. Йылҡы көтөүсеһе былларға иғтибар итергә тейеш. «Төйәләҫ» колхозында тап шулай эшләнә лә. Иптәш Аликбаев йылҡыларҙы көтөүлектә көн тәүлегенә йөрөтә. Ятыш ял итеү өсөн 3—4 сәғәт ваҡыт бирә.

Пәй көнө яландағы көтөүлектәрҙә үҙендәр кибә башлау менән, йылҡылар урман-ялан участкаларына, йылға буйҙарына күсереләләр. Быйлай уңыштарҙа һуңғы үҙендәр күп була. Пәйге әҫе көндәрҙә, күгәүендәр һәм бөгәләктәр осҡан осорҙа, малдар өлөҫ ерҙәрҙә көтөлә ләр. Шакир һәм Әнүәр Рәсүловтар йылҡыларҙы тап шулай йөрөтәләр.

Көҙ көндәре — көтөүҙә йөрөтөп йылҡылар өсөн иң яҡшы осор ул. Был осорҙа күгәүендәр һәм себендәр булмайҙар. Күсешлектең артыуы һәм көндәрҙең һалҡыная төшөүе менән ялан үҫемлектәре тереләләр. Ер туна башлағас та, көтөүлектә әрем көүек иң аҙыҡлы пара үҙендәр өлгөрә. Уларҙы йылҡылар яратып ашайҙар. Тәрә әрем (майҡарағ үҙене) дарҙы бик һимергә. Был үҙендәр осорҙа ашарға яраҡлыҡ була, ә осорҙа яҡшы аҙыҡ булып әйләнә, ваҡытта шулай ук ҡышлыҡ һәм үҙендәрҙе лә төмле һәм туҡлыҡлы булалар.

Көҙ көндәре йылҡы көтөүен тәүҙәрәк йөрөтөү уларҙы һимертеүгә шатлам итә. Был әште яҡшы итеп ойоштороу — йылҡысыларҙың намыҫлы эше ул.

Яҡшы ҡурпыла йөрөп туйынтҡын, аттар татырлыҡлы ерҙе эҙләй лайҙар. «Төйәләҫ» колхозының йылҡысылары быны бик яҡшы белә. Йылҡыларҙы һәр аҙна һайын татырлыҡтарға ҡуйып торалар. Уның йылҡы татырлыҡта үҫкән тоҙло үҙендәрҙе ҡәҙәр һәм тоҙло тупраҡ та ялайҙар, ине көнҙән һуң көтөү көрө күренешкә килтерелә. Шулай итеп, ҡышҡы йылҡы малдары ла яҡшы көрәкмәт булалар.

— Күп йыллыҡ тәжрибә шуны күрһәтә, — ти иптәш Шакир Рәсүлов, — көндәре йылҡы малдарын яҡшы һимергән алғанда ғына, тыш көндә бендә яҡшы ойоштороп була.

Йылҡыны ҡышҡы тибендә йөрөтөүҙең ауаллы осор булыш тора. Тибен йылҡылары аяҡтәре менән ҡарҙы ҡаҙып, һәм шул ерҙәге үҙендәрҙе ашарға тейеш. Бында йылҡы көтөүсеһенә бик ҙур яуаплы эш тапшырылған. Ул тибендәреҫ ойошторорға һәм тибенләп йылҡыларҙағы үҙендәрҙе экономиялы ҡулланырға тейеш.

«Төйәләҫ» колхозының йылҡысылары көҙҙән яҡшы һимерә алалар ҙа, ҡышлап та, яҙын да көр булалар. Шуның өсөн дә был колхоздың бейәләре әре, яҡшы колондар бирәләр.

Был колхозда бөтә аттар ҙа тибенгә өйрәләләр. Көртәлә, базала үҫкән ҡарт аттар һәм колондар ғына ҡалдырыла. Уларға бесән һәм концентрат аҙыҡтар бирелә. Өҫтәмә аҙыҡ итеп тибен малдарына ла бирелә.

«Төйәләҫ» колхозы йыл һайын һәр аттҡа 15—20 центнер иҫәбенән бесән әҙерләй. Шул иҫәп менән тибенләп сығарҙа лә страховой фонд әҙерләнә.

Йылҡысылыҡ колхозға бик ҙур килтерә. Бында бик яҡшы хуҡлы эләнә. Колхозсыларҙан арткан хуҡлы колхоз базарында һатыла һәм уның килеме доход йылына 16 мең һум тәшкил итә.

1950 йылда «Төйәләҫ» колхозы йылҡысылыҡ буйынса ойошторолған районың күргәҙмәһендә беренсе урынды алып, ВДНХ-ға, КТФ мәҙрәсә Аликбаевты, ялан бригадир Әнүәр Рәсүлов һәм башҡа алдынғы работниктәрҙе бүләкләү өсөн, ағзаларға беренсе премия бирелде.

Башҡорт АССР-ының алдынғы йылҡысылары 1951 йылда буласаҡ Бөтә Союз ауыл хужалығы күргәҙмәһенә ҡатнашырға хоҡуҡ алыу өсөн үҙ-ара ярышалар. «Төйәләҫ» колхозының йылҡысылыҡ фермаһы Бөтә Союз ауыл хужалығы күргәҙмәһендә үҙенең уңыштарын ҡүн күрһәтеү өсөн кандидат булып тора.

И. Сайғин,
ауыл хужалығы фәндәре кандидаты, Башҡорт АССР-ы малсылыҡ тәжрибә станцияһының өлкән ғилми хеҙмәткәре.

Общественный малсылыҡты үҫтереү — үҙәк бурыс

Ошо йылдың 17 майында ВКП(б) Өлкә Комитетында ВКП(б) райкомдары секретарҙарының, район Советы исполкомдары председателдәренең һәм МТС директорҙарының киҫтәүһеҙ семинары булып үтте. Унда шулай ук район ауыл хужалығы буларға мөдирҙәре һәм малсылыҡ специалистәре ҡатнашлыҡ итте.

Ҡаралмаҡ общественный малсылыҡты үҫтереү планының үтәлеше һәм малсылыҡ өсөн ныҡлы аҙыҡ базаһы булдырыу мәсьәләләре тураһында. Был турала ВКП(б) райкомдары секретарҙәренең, район Советы исполкомдарының, МТС директорҙарының, район ауыл хужалығы буларға мөдирҙәренең информацияларын тыңланды.

ВКП(б) Өлкә Комитеты секретары иптәш **Баһанов** ҡаралмаҡты асып, беренсе һүҙҙе ВКП(б)-ның Кушнаренко райкомы секретаре иптәш **Бердинга** бирҙе.

Иптәш Бердин райондың малсылыҡ өлкәһендә хурлыҡлы арҡа ҡалыуының сәбәптәрен асып бирәһе урында, объектив сәбәптәргә һылтанды. Был район малсылыҡ үҫтереүҙең бер генә төре буйынса ла государство планын үтәй алғаны юҡ. Бының төп сәбәбе район партия, совет ойошмаларының, колхоз һәм МТС етәкселәренең был төп мәсьәләләргә һаман да икенсе наубаттәге эш итеп ҡарауҙарында, малсылыҡ өсөн ныҡлы аҙыҡ базаһы булҡырмауҙарында. Был район быйыл да мал аҙығы культуралары сәсеүҙе әҙҙе. Күп йыллыҡ һәм бер йыллыҡ үҙендәр сәсеү планы яртылаш ғына үтәлгән. Болонлоктарҙы, көтөүлектәрҙе яңыртыу, уларҙың урожайын күтәреү буйынса ла бер ниндәй ҙә эш алып барылмай.

ВКП(б)-ның Өфө райкомы секретаре иптәш **Драпенко** был өлкәләге хәйһеҙ бер уңышһыҙлыҡ әйтеү менән бергә, малсылыҡ торлаҡтарҙы тәҙәү эшенә ҙур иғтибар бирергә, малдарҙы көрәйтә торған, бик яҡшы аҙыҡ була. Әҫе көндәр килеп еткәс тә, ҡылған үҙенде үҫешен аҡрынлайтә. Был ваҡытта икенсе төрлө үҙендәр етешә, сәскә ата. Йылҡы көтөүсеһе былларға иғтибар итергә тейеш. «Төйәләҫ» колхозында тап шулай эшләнә лә. Иптәш Аликбаев йылҡыларҙы көтөүлектә көн тәүлегенә йөрөтә. Ятыш ял итеү өсөн 3—4 сәғәт ваҡыт бирә.

Пәй көнө яландағы көтөүлектәрҙә үҙендәр кибә башлау менән, йылҡылар урман-ялан участкаларына, йылға буйҙарына күсереләләр. Быйлай уңыштарҙа һуңғы үҙендәр күп була. Пәйге әҫе көндәрҙә, күгәүендәр һәм бөгәләктәр осҡан осорҙа, малдар өлөҫ ерҙәрҙә көтөлә ләр. Шакир һәм Әнүәр Рәсүловтар йылҡыларҙы тап шулай йөрөтәләр.

Көҙ көндәре — көтөүҙә йөрөтөп йылҡылар өсөн иң яҡшы осор ул. Был осорҙа күгәүендәр һәм себендәр булмайҙар. Күсешлектең артыуы һәм көндәрҙең һалҡыная төшөүе менән ялан үҫемлектәре тереләләр. Ер туна башлағас та, көтөүлектә әрем көүек иң аҙыҡлы пара үҙендәр өлгөрә. Уларҙы йылҡылар яратып ашайҙар. Тәрә әрем (майҡарағ үҙене) дарҙы бик һимергә. Был үҙендәр осорҙа ашарға яраҡлыҡ була, ә осорҙа яҡшы аҙыҡ булып әйләнә, ваҡытта шулай ук ҡышлыҡ һәм үҙендәрҙе лә төмле һәм туҡлыҡлы булалар.

Көҙ көндәре йылҡы көтөүен тәүҙәрәк йөрөтөү уларҙы һимертеүгә шатлам итә. Был әште яҡшы итеп ойоштороу — йылҡысыларҙың намыҫлы эше ул.

Яҡшы ҡурпыла йөрөп туйынтҡын, аттар татырлыҡлы ерҙе эҙләй лайҙар. «Төйәләҫ» колхозының йылҡысылары быны бик яҡшы белә. Йылҡыларҙы һәр аҙна һайын татырлыҡтарға ҡуйып торалар. Уның йылҡы татырлыҡта үҫкән тоҙло үҙендәрҙе ҡәҙәр һәм тоҙло тупраҡ та ялайҙар, ине көнҙән һуң көтөү көрө күренешкә килтерелә. Шулай итеп, ҡышҡы йылҡы малдары ла яҡшы көрәкмәт булалар.

— Күп йыллыҡ тәжрибә шуны күрһәтә, — ти иптәш Шакир Рәсүлов, — көндәре йылҡы малдарын яҡшы һимергән алғанда ғына, тыш көндә бендә яҡшы ойоштороп була.

Йылҡыны ҡышҡы тибендә йөрөтөүҙең ауаллы осор булыш тора. Тибен йылҡылары аяҡтәре менән ҡарҙы ҡаҙып, һәм шул ерҙәге үҙендәрҙе ашарға тейеш. Бында йылҡы көтөүсеһенә бик ҙур яуаплы эш тапшырылған. Ул тибендәреҫ ойошторорға һәм тибенләп йылҡыларҙағы үҙендәрҙе экономиялы ҡулланырға тейеш.

«Төйәләҫ» колхозының йылҡысылары көҙҙән яҡшы һимерә алалар ҙа, ҡышлап та, яҙын да көр булалар. Шуның өсөн дә был колхоздың бейәләре әре, яҡшы колондар бирәләр.

Был колхозда бөтә аттар ҙа тибенгә өйрәләләр. Көртәлә, базала үҫкән ҡарт аттар һәм колондар ғына ҡалдырыла. Уларға бесән һәм концентрат аҙыҡтар бирелә. Өҫтәмә аҙыҡ итеп тибен малдарына ла бирелә.

«Төйәләҫ» колхозы йыл һайын һәр аттҡа 15—20 центнер иҫәбенән бесән әҙерләй. Шул иҫәп менән тибенләп сығарҙа лә страховой фонд әҙерләнә.

Йылҡысылыҡ колхозға бик ҙур килтерә. Бында бик яҡшы хуҡлы эләнә. Колхозсыларҙан арткан хуҡлы колхоз базарында һатыла һәм уның килеме доход йылына 16 мең һум тәшкил итә.

1950 йылда «Төйәләҫ» колхозы йылҡысылыҡ буйынса ойошторолған районың күргәҙмәһендә беренсе урынды алып, ВДНХ-ға, КТФ мәҙрәсә Аликбаевты, ялан бригадир Әнүәр Рәсүлов һәм башҡа алдынғы работниктәрҙе бүләкләү өсөн, ағзаларға беренсе премия бирелде.

Башҡорт АССР-ының алдынғы йылҡысылары 1951 йылда буласаҡ Бөтә Союз ауыл хужалығы күргәҙмәһендә ҡатнашырға хоҡуҡ алыу өсөн үҙ-ара ярышалар. «Төйәләҫ» колхозының йылҡысылыҡ фермаһы Бөтә Союз ауыл хужалығы күргәҙмәһендә үҙенең уңыштарын ҡүн күрһәтеү өсөн кандидат булып тора.

И. Сайғин,
ауыл хужалығы фәндәре кандидаты, Башҡорт АССР-ы малсылыҡ тәжрибә станцияһының өлкән ғилми хеҙмәткәре.

Ошондай исем менән «Ҡызыл Башҡортостан» газетаһының 93-сө номерында Иҙрәй МТС-ы өтәкселәренең машиналар парктын файҙаланыуға яуаплы хеҙмәткәре һәм бригадир эштәрен башҡарыу буйынса колхоздар менән төҙөлөгән договорҙы үтәү өсөн көрәш ойоштормауҙары тураһында хәбәр баҫылғайны. Ошо әйтелгәнгә ВКП(б)-ның Бөҙәүә район комитеты редакцияға түбәндәге яуапты бирҙе:

«Тракторҙар паркын насар файҙаланалар» тигән темала «Ҡызыл Башҡортостан» газетаһында баҫылған хәбәр ВКП(б) район комитетынан 15 көйҙә булған үҙгәртеүенең ҡуйын тикшереләне. Бюро Иҙрәй МТС-ының эшенә ҡарата булған тәнҡитте бик урынлы тип тапты һәм трактор паркы менән насар өтәкселек иткәндәге өсөн МТС директоры Ореховҡа ныҡлы нәкәртеү яһаны һәм шул ук ваҡытта уны алдағы көндө тракторҙарҙың эшләмәй ултырыуҙарына юл ҡуймау өсөн бөтә сараларҙы күрергә һәм колхоздар менән төҙөшкән договорҙың билдәләнгән срокҡа үтәлеүен тәьмин итергә мәжбүр итте».

Унан һуң малсылыҡ үҫтереү планын үтәүҙе өҙәүсе, республиканың иң түбән продукт алыусы Благовещен районы өтәкселәренең информацияһы тыңланды. Район ауыл хужалығы буларегенең баш зоотехниге иптәш **Крикунов** бик тыныс ҡына «уңыштар» тураһында һөйләй башланы.

— Ни өсөн государство планын үтәүҙе өҙәһегеҙ, ни өсөн малдарҙан бик түбән продукт алаһығыҙ?—тигән һорауға инсек тип ауап биргә лә белмәйенсә, аптырап күҙе урынына ултырҙы.

Благовещен район Советы исполкомы председателе иптәш **Житяев** тә бына был өтәшһеҙлектәрҙе бөтөрөү, малдарға ныҡлы аҙыҡ базаһы булдырыу өсөн район партия, совет ойошмаларының конкрет шиндәй саралар күреүен әйтә алманы.

— Һуңғы йылдарҙа мал аҙығы базаһын нығытыу буйынса күп кенә саралар үткәрҙек, — ти Бүҙәк район ауыл хужалығы буларге мөдире иптәш **Мәрсәлимова.** Колхоздарҙа мал аҙығы культураларын сәсеүгә серьеҙ иғтибар бирелә. Быйыл район үҙән һәм силос культураларын сәсеү планын арттырып үтәне. Болонлоктарҙы, көтөүлектәрҙе яңыртыу буйынса ла ныҡлы эш алып барыла.

СССР Әҙерләүҙәр министерствоһының Башҡорт АССР-ы буйынса вәкиле иптәш **Волков** үҙенең сығышында республиканы государствоға малсылыҡ продуктарын тапшырыу планының ҡәнәғәтләнмәслек үтәлеүенә, малдарҙың продукт биреүсәнлегенең түбән булыуына тукталды һәм айырым райондарҙы ныҡлы тәнҡитләне.

Ҡаралмаҡта шулай ук ВКП(б)-ның Тырмыҫҡалы райкомы секретаре **Шәйхматов,** Иглин район Советы исполкомы председателе **Алексеев,** Оло Теләк район Советы исполкомы председателе **Олушнев,** Нуриман МТС-ы директоры **Галин** һәм башҡа иптәштәр сығыш яһанылар.

Башҡорт АССР-ы Ауыл хужалығы министре иптәш **Нобиуллин** үҙенең сығышында республиканың малсылыҡ өлкәһендә бик артта ҡалыуын әйтте. Благовещен, Кушнаренко, Нуриман, Тырмыҫҡалы, Бөҙәүә райондары государство планын бик насар үтәйҙәр. Мәҫәлән, Благовещен районы суссыҫлыҡ үҫтереүҙең государство планын ни бары 53 процентҡа, комсолок планын 16 процентҡа үтәгән. Бының төп сәбәбе урындағы партия, совет ойошмаларының был мәсьәлә менән һаман да баһалап өткермәүҙәрҙә.

Күп кенә райондар быйыл да мал аҙығы культуралары сәсеү планын үтәмәнәр. Сәсеү әйтәрен бигерәк тә Благовещен, Иглин, Покровка, Кушнаренко райондары оҙаҡҡа һуҙҙылар.

Колхоздарҙа малсылыҡ фермалары төҙәү эштәре бик аҡрын бара. Аҫаҡ ағастарҙы әҙерләү 33, ә ташыу планы ни бары 1 процентҡа генә үтәлгән.

1951 йыл, — ти иптәш Набиуллин, — беҙгә өс йыллыҡ планды үтәүҙең һуңғы, иң күтәренке йылы. Партия, совет һәм ауыл хужалығы органдарының бурысы — һәр бер колхоздың, совхоздың малсылыҡты үҫтереү һәм государствоға малсылыҡ продуктарын тапшырыу

СОВЕТ ТӨЗӨЛӨШӨ

Судьяларҙың халҡ алдында отчеты

Беҙҙең илебеҙҙә халҡ судьялары халҡтың үҙе тарафынан һайланып ҡуйылалар. Халҡ судьяһының отчеты халҡ судының эшмәкәрлеге һайлаусылар тарафынан контролдә итеүҙе, һайлаусылар менән яҡынлыҡ бәйләнеш урынлаштырыуҙы тәьмин итә. Шуның менән бергә, ул совет граждандарының коммунизм рухында, Ватанды бирелгәнлек, совет закондарын хөрмәтләү һәм нык һаҡлау рухында тәрбиәләү средстволарының береһе булып тора.

Халҡ судьяһы алдына ҡуйылған, юғарыла күрһәтелгән талаптарҙы үтәп, мин үҙ эшемдә һайлаусылар менән тығыҙ бәйләнеш тотам. 1950 йылда халҡ судының эше тураһында предприятиеләрҙә, йәйләү участкаларында һәм башҡа общественный урындарҙа һайлаусыларым алдында 9 тапҡыр отчет доклады менән сығыш яһаным. Сығыштарымда мин социалистик милекте һаҡлауҙа, предприятиеларҙа һәм учреждениеләрҙә хеҙмәт дисциплинаһын нығытыуҙа, граждандарҙың шәхси хилкен һәм торлаҡ хоҡуҡтарын яҡлауҙа халҡ судының эшен ентекле рәүештә тикшертәм. Судта ҡарала торған эштәрҙе тикшергән ваҡытта кайһы бер предприятиеларҙә һәм учреждениеларҙә булған күп кенә етешһеҙлектәрҙең асылыуы һәм был етешһеҙлектәрҙе тыуҙырыусы сәбәптәр, шулай уҡ ул етешһеҙлектәрҙе бөтөрөү юлдары тураһында күп кенә миҫалдар килтерәм. Бындай етешһеҙлектәрҙе бөтөрөү өсөн халҡ суды тарафынан ниндәй ҡарарҙар күрелгәнлеге һәм күреләсәге тураһында һайлаусыларға аңлаттым.

Отчет докладын үткәреү өсөн мин предприятиеларҙең партия һәм профсоюз ойошмалары менән берлектә йыйылыштарҙы алдан әҙерләйем. Предприятиеға яҡлап менән киләһемде һайлаусылар беләп, әҙерләнеп киләләр. Шуның өсөн улар доклатҡан һүҙ буйынса активлек менән сығыш яһайҙар һәм бик күп һорауҙар бирәләр.

Һайлаусылар араһында совет законҙарын аңлатыу буйынса беседалар үҙҙарыуы айырыуса зур иғтибар бирәм. 1950 йылдың башында төрлө темаларға бөтәһе 14 беседа үҙҙарҙым. «Сталинсә Конституция», «Социалистик милкте һаҡлау», «Предприятиеларҙа һәм учреждениеларҙа хеҙмәт дисциплинаһы», «Совет государствоһының нигеҙе — социалистик хужалыҡ системаһы һәм капиталистик хужалыҡ системаһына ҡарағанда уның өҫтенлектәре», иптәш Раголев — «Социалистик промышленность һәм СССР халҡ хужалығын үҫтереүҙә уның етәкселек роле», «СССР-ҙың милли доходы һәм уның бүленеше», Ҡала финанс бүлеге мөдире иптәш Соколов—«Совет аҡса системаһы, государство бюджеты һәм кредит» тигән һәм башҡа шундай темаларға лекция уҡынылар. Лекциялар ҡыҙыҡлы һәм төрөн өҫтенлекле итеп үткәрелдәр. Унда ҡарта, диаграмма һәм башҡа шундай күргәҙмә материалдар киң файҙаланыла.

«СССР-ҙың милли доходы һәм уның бүленеше» тигән тема буйынса иптәш Раголев тарафынан уҡылған лекцияны семинар члендәре айырыуса ҡыҙыҡһынып менән тыңланылар. Бында лектор милли доходтың ниндәй тармаҡтарға таралыуын асыҡ күрһәткән картаны оста итеп ҡуллана алды.

М. Мостафин.

Һүрәттә: Өфө ҡалаһының Хозайбирҙин исемендәге балалар йортонда тәрбиәләнеүсе балалар Сәлауат исемендәге баҡсала тәрбиәсенең ҡыҫҡырын китап уҡыуын тыңлайҙар.

М. Әхмәтьянов фотоһы.

ШӘРИФ БИККОЛ

ЯЛ ЙОРТО

Гүйә
Тәбиғәттең бөтә күркен
Үҙенә йыйған ошо бер урын.
Бында һауа — дауа,
Һулыш иркен,
Баҡса ҡаплай уның һәр ҡырын.
Был — ял йорто.

Ап-аҡ елкән һымаҡ
Аҡ корлустар тора тезелеп.
Ана йылға —
Аға таңғы рәнә
Бөҙрә тулҡындарға күмелеп.
Был — ял йорто.

Ниңдәй генә ерҙән,
Нәм генә һүҙ бында киләгән:
Профессор, токарь менән бергә
Ял итәләр бер үк бүлмәлә.

Бында — депутат бар, йырсы, эшсе,
Пенсионер ҡарт килгән бер айға
Йыйылғандар бында ҡарты-йәше
Әллә нисә илкә, ҡрайҙан.
Береһе уның үкыл Ленин томын,
Береһе — заводынан хат алған.

(Быйыл үйлап тапҡан яңы методы
Уның исеме менән аталған).
Һәр күңелдә
Күпме үй һаҡлана,
Һәр йөрәктә —
Күпме хис таша!

Ләкин бөтә үйҙар,
Бөтә хистәр
Бер маҡсатҡа килеп тоташа:
—Ҡаршамаҫлыҡ булһын бөйөк Ватан,
Тантана итһен һәр саҡ тыныслыҡ!

Һәр кем тоя:
Бындай хәрмәт өсөн,
Фүмәре менән илгә бурыслы!
Ял йортонда
(Тағы үҫһен өсөн
Коммунизм төҙүсе Россия) —
Хеҙмәт фронтының һалдаттары
Яңы подвигтар өсөн көс йыя!

Улар күрә:
Ошо ял йортолай
Тыуған илдең гүзәл икәнен:
Ял йорто ла
Нурлы Ватандың бит
Айырғыһыҙ кескәй киҫәге!

Совет фәне кешеләре

2. ҘУР ТАРИХИ ЭТАП

Яҙғы баҫыу эштәре бара.

Һәр бер колхозда — тракторҙар, ҡатмарлы машиналар... Башҡортостан игенселәренең иртәнсәк эшкә башлауын моторҙар тауышынан башҡа күҙ алдына ла килтерә алмайһың хәҙер. Баҫыуҙарҙа бер ваҡытта ла шул тиклем машиналар эшләгәне юҡ ине, бер ваҡытта ла колхозсы ҡәҙәстәндәр механизация арҡаһында үҙ хеҙмәттәренең шул тиклем еңеләйгәнен күргәндәре юҡ ине.

Быйылғы баҫыуҙарҙа күҙ һалған кеше ауылға тәүге тракторҙың килгәнен хәтерләмәйенсә ҡалмай. Коллектив хужалыҡҡа бирелешкән ҡәҙәстәндәрҙең бәхете булып, яҡты киләсәктән хәбәр биреп, тәүге тракторҙар сиҙәм аҡтарҙылар. Тракторҙар килгәс, колхоздарҙа яңы бер ҡатлам специалистар — механизаторҙар үҫеп сыҡты. Совет хөкүмәтенең ауыл хужалығындағы терәк пункттары — машина-трактор станциялары төҙөлдө.

Большевиктар партияһы МТС-тарҙа эште юлға һалырға, колхоздарҙа ярҙам итергә үҙенең ин яҡшы улдарынан — меңдәрҫе политработниктарҙы ауылға ебәрҙе — һәр бер МТС-та политбүлек төҙөлдө.

1933 — 34 йылдарҙа МТС-тарҙың политбүлектәре колхоздарҙы ойоштороу-хужалыҡ һәм политик яҡтан нығытыуҙа бик зур тарихи роль уйнанылар. Был йылдар — колхоз төҙөлешенең ин яуаплы бер осоро булды.

СССР фәндәр Академияһының тарих институты аспиранты Барый Ғибәҙуллин быға ошо тарихи осорҙа фәнни анализ яһау өҫтөндә йылдар буйы тырышып эшләне. Мәскәүҙең ин яҡшы библиотекаларында, архивтәрендә һәм музейҙәрендә кәрәкле материалдар менән таныштым. Илебеҙҙең ин яҡшы ғалимдәре Башҡортостандан килгән йәш коммунистә ярҙам күрһәттеләр, уны фән өлкәһендә эшләргә өйрәттеләр.

Ҡатмарлы һәм почетлы фәнни хеҙмәттен Барый Ғибәҙуллин быға ошо йылдың башында тамамланы һәм «Башҡортостан колхоздарын ойоштороу-хужалыҡ һәм политик яҡтан нығытыуҙа МТС политбүлектәренең роле» тигән темаға тарих институтында диссертация яҡланы.

Ҡәҙәстәндәрҙең кин активен партия тирәһенә туплау тураһында иптәш Сталиндең күрһәтмәһен үтәп, МТС политбүлектәре партияһыҙҙар активенең зур армияһын барлыҡҡа килтерҙеләр. Һәр политбүлектең 300—400 кешенән дәнми активе булдырылды.

«Ҡатын-ҡыҙҙар — ауылда зур көс»— тип әйрәтә иптәш Сталин. МТС политбүлектәре башҡорт, татар һәм башҡа милләттәрҙең ҡатын-ҡыҙҙары араһында систематик эшләүҙе үҙҙәренең мөһим бурыстары итеп иҫәпләнеләр. Уларҙың кин массаларын общественный-политик эшкә һәм колхоз производствоһына көсләп ылыҡтырыуҙары. 1934 йылда яҙғы баҫыу эштәрендә, 18 МТС хеҙмәткәндәргән зонаһын алынған мәғлүмәттәр буйынса ғына ла, 8 меңдән артыҡ колхозсы ҡатын-ҡыҙҙар ҡатнашты. Ул йылда 25 МТС зонаһындағы колхоздарҙа ҡатын-ҡыҙҙарҙан 5889 активистка, 5710 ударница һәҙерләнә инде. Ҡатын-ҡыҙҙарҙан механизаторҙар ҡалдырыуҙары әҙерләү, уларҙы стәкселәргә эшкә урынлаштырыу шул йылдан башлап кин колас алды.

Колхоздарҙың партия ойошмалары менән берлектә МТС политбүлектәре һәр төрлө дошман элементтарҙың юҡ ителеүҙе, намыҫлы ҡәҙәстәндәрҙең яуаплы постарға үрләтелеүҙе зур эш башҡарҙылар. Хеҙмәттә ойоштороу, иҫәп-хисап, планлаштырыу эштәре юлға һалынды. Колхоздарҙа производство бригадаларын нығытылды: эштә һыналған бригадирҙар һайлап алынды, ер участкалары, тартыу көстәре һәм инвентарҙар дәүмәл файҙаланыуға биркетелде.

Хеҙмәт дисциплинаһын нығытыуҙа һәм эшләп сығарыуҙы күтәреүҙә социалистик ярыш һәм ударниктар хәрәкәте зур һөҙөмтәләр бирҙе. Колхоздар, бригадалар һәм айырым колхозсылар араһында социалистик ярыш йөкләмәләре алыу, уларҙы системаһыҙ тикшереп барыу, колхоздың һәм бригаданың ҡыҙыл тәҡтәһен, күсмә Ҡыҙыл Байрағын, ударник кенәгәһе булдырыу, колхозсы-ударниктарҙың слеттарын уҙғарыу, — барлыҡ был саралар башланған хәрәкәттә массовый төҫкә әүерелделәр. Социалистик ярышты дөрөҫ ойоштороу һөҙөмтәһендә бары тик 30 МТС зонаһындағы колхоздарҙа ғына ла 1933 йылдың йәйенә ударниктар һаны 4.934 кешенән 16.316 кешегә етте. Был массовый хәрәкәттә коммунистар һәм комсомолсылар хеҙмәт батырлығының гүзәл өлгөләрен күрһәттеләр.

Политбүлектәр үҙҙәренең эшләү осоронда колхоздарҙа барлыҡ хужалыҡ кампанияларының үҙ ваҡытында башҡарылыуына, государство алдындағы бурыстарҙың срогынан алда үтәлеүенә өлгөштеләр. Баҫыуҙарҙы алдынғы совет агробиология фәне нигеҙендә эшкәртеү, агротехника саралары дөрөҫ ҡулланыу, сәсеү һәм урожай йыйнау срокторын тыҫҡартыу колхоздарҙа урожайлыҡты байтаҡ күтәрергә мөмкинлек бирҙе.

МТС-тарҙың политбүлектәре колхоз королошон нығытыу өҫтөндә эшләп, күп ҡатлам колхозсыларҙың мәхәббәтен һәм хөрмәтен ҡазандылар. Политбүлектәрҙең зур һәм почетлы эштәрен колхозсы ҡәҙәстәндәр бер ваҡытта ла онотмаҫтар, уларҙың хеҙмәте коллективләшеү хәрәкәтенең тарихендә мактаулы урынды алып торор.

1934 йылдың көҙөндә ВКП(б) Үҙәк Комитетенең ноябрь пленумы плебеҙҙе орлоксолоҡ мәсьәләһе хәл ителде, тип билдәләне, икмәк һәм башҡа кайһы бер продуктарға карточка системаһын бетерергә ҡарар итте. Шул уҡ пленумдың ҡарарҙарында: «...Политбүлектәр тәүге үҙен тулыһынса аҡланы» тип әйтелә һәм уларҙы партияның район комитеттәре менән бергә эшһыҙ мәсьәләһе хәл ителде.

Үҙҙәренең ике йыл эшләү осоронда политбүлектәр ғайәт зур эш башҡарҙылар. Уларҙың эш тәжрибәһен фәнни нигеҙҙә йомғаҡлау һәм өйрәнеүҙе тарих фәндәре кандидаты Барый Ғибәҙуллиндең фәнни хеҙмәте тулыһынса материал булып тора.

Ғ. Әхмәтшин.

Ҡалҙарҙың экономик белемдәрен күтәреү

Хеҙмәтсәндәр депутаттарының Черниковск ҡала Советы үрындағы промышленность работниктәренең экономик белемдәрен күтәреү маҡсатында бер йыллыҡ семинар ойоштороғайны. Семинарға бөтәһе 30 кеше алынған. Улар араһында совет работниктәре лә күп. Семинарға ҡала план комиссияһы председателе иптәш Раголев етәкселек итә.

Занятиелар ун көнгә бер тапҡыр үткәрелеп бара. 12 февральдән башлап барлығы 14 занятие үткәрелде.

Лекциялар уҡыу эшенә ҡаланың ин күренекле лекторҙары, етәксе партия һәм совет работниктәре йәлеп ителгән. Семинарҙарға ҡатнашыусылар күп кенә мөһим темаларға юғары квалификациялы лекциялар тыңланылар. Мәҫәлән, ҡала партия комитетенең лекторы иптәш Павлюченко «Социалистик хужалыҡ системаһының төп һыҙаттары һәм капиталистик хужалыҡ системаһына ҡарағанда уның өҫтенлектәре», иптәш Раголев — «Социалистик промышленность һәм СССР халҡ хужалығын үҫтереүҙә уның етәкселек роле», «СССР-ҙың милли доходы һәм уның бүленеше», Ҡала финанс бүлеге мөдире иптәш Соколов—«Совет аҡса системаһы, государство бюджеты һәм кредит» тигән һәм башҡа шундай темаларға лекция уҡынылар. Лекциялар ҡыҙыҡлы һәм төрөн өҫтенлекле итеп үткәрелдәр. Унда ҡарта, диаграмма һәм башҡа шундай күргәҙмә материалдар киң файҙаланыла.

М. Мостафин.

КОЛХОЗДА ЯҢЫ ТӨҘӨЛӨШТӘР

Эрелэтелгән «Правда» колхозында (Шишмә районы) төҙөлеш эштәре кин йәйелдерелде.

Бында иптәш Рәжәп Исәнғолов етәкселегендә махсус төҙөлеш бригадаһы эшләй. Бригада члендәренән тимерсе Ә. Тимерьянов, плотниктарҙың Ә. Йомағолов, Н. Суфиянов, Исәнғолов һәм башҡа иптәштәр эштә һәр ваҡытта өлгө күрһәтәләр.

Ватылып, бер нисә йылдар буйы эшләмәй ултырған тирмән хәрәкәткә килтерелде. Ул двигатель ярҙамында эшләй. Был тирмән артель һәм колхозсылар өсөн һәр көндө уртаса 25—30 центнер иген тарта.

Бынан башҡа артелдең общественный малдары өсөн стандарт торлаҡтар, тәҫсәлоҡ фермалары өсөн биналар һәм зур клуб төҙөү эше планлаштырылды.

Б. Ғәбдрахман.

УҢЫШЛЫ ӘШ

Черниковск ҡалаһының ярым фабрикаттар заводы коллективе зур политик һәм хеҙмәт күтәренеше шарттарында эшләй.

Ул апрель айында социалистик ярышты киң йәйелдереп, айлыҡ планды продукцияның бөтә төрҙәре буйынса ла артыҡлығы менән үтәне. Начальнигә коммунист иптәш Абдюков булған цехта үткән айҙа план үтәлеше 187 процент тәшкил итте.

Уңыштар менән рухланған коллектив май айында ла хеҙмәттең яңы енеүҙәре өсөн көрәшә. Стахановсылардан коммунист Байморатов, Парахина, Кононов, Котков, Ғиләжетдинова һәм башҡа иптәштәр смена һайын 150 — 180 процент норма үтәлеше биреп эшләйҙәр.

У. Әһлиуллин,
Черниковск ҡалаһының ярым фабрикаттар заводының партбюро секретаре.

ӨҘӘБИ ТҮНӘРӘК ОЙОШТОРОЛДО

Ошо көндәрҙә ВЛКСМ-дың Башҡортостан Өлкә һәм Өфө ҡала комитеты органы «Ленинсе» һәм «Ленинец» газеталарының редакцияһында республикабыҙҙың башлап яҙыусыларының өҙәби түнәрәге ойошторолдо.

Был түнәрәк рус һәм башҡорт башлап яҙыусыларынан ике төркөмгә бүленеп, рус түнәрәгенә иптәш Миняев, башҡорт түнәрәгенә яҙыусы Ҡадир Даян һәм Якуп Ҡолмой иптәштәр етәкселек итә.

Күптән түгел был түнәрәктәрҙең тәүге занятиеларе булып үтте. Унда ойоштороу мәсьәләләре ҡаралды һәм кайһы бер башлап яҙыусыларҙың хикәйәләре һәм шиғырҙары тикшерелде.

А. Хәрисов.

МӘКТӘПТӘРҘӘ ЭКЗАМЕНДӘРҘЕ ОЙОШҠАНЛЫҠ МЕНӘН ҮТКӘРӘЙЕК!

Башланғыс, ете йыллыҡ һәм урта мәктәптәрҙә экзамендар уҡыусылар һәм уҡытыусылар тарафынан ғына түгел, бәлки ата-әсәләр, бөтә совет общественноһе тарафынан зур иғтибар менән ҡарала.

Беҙҙең илебеҙҙә мәктәптәр эшенә һәм уларҙа үткәрелә торған экзамендарға ҡарата ошондай иғтибарлы һәм хәстәрлекле ҡараш дәйем яҡшы бер традиция булып тора.

Быйыл мәктәптәрҙә экзамендар иртәгә—21 майҙа башланә. Бары тик Башҡорт АССР-ында ғына IV—X кластарҙа уҡыусы 400 меңдән ашыуырак уҡыусы экзамендар тапшырасаҡ. Ошо ғына һан ла мәктәп тормошонда был яуаплы осорҙоң ниндәй зур принциналь әһәмиәткә эйә булғанлығын асыҡ күрһәтә.

Ағымдағы уҡыу йылында айырым фәндәр буйынса программаларҙың йөкмәткеһенә кайһы бер үҙгәрештәр индерелде. Бындәле булғанлыҡтан, иптәш Сталиндең тел тураһындағы гениаль хеҙмәттәре мәктәптәр әле өсөн баһалап бөтөрелһә әһәмиәткә эйә булып торҙолар. Бөйөк юлбашсының күрһәтмәләре нигеҙендә мәктәптәрҙә рус телен һәм әҙә телен уҡытыуҙы үҙгәртеп ҡороу буйынса эштәр үткәрелде һәм үткәрелә. Ошо айҡанлы мәктәптәрҙә рус телен һәм әҙә телен уҡытыуҙың зурайтылғаны күренә. Уҡыусылар экзамендарға был фәндәр буйынса нығыраҡ ғына белем менән киләләр.

СССР фәндәр Академияһының һәм мелләнә фәндәре Академияһы менән бергәлектә үткәрелгән сессияһында И. П. Павловтың ученигенән өйрәнеү һәм артабан эшләү буйынса булып үткән дискуссия уҡытыусыларҙы күп нәмәгә өйрәтте. Дискуссия йомғаҡтары табиғәт уҡытыусылары тарафынан мәктәп программаһының күп кенә мәсьәләләре буйынса дөрөҫ үткәрелгәндә иҫкә алынғандылар.

Республикабыҙҙың мәктәптәре 1950 — 1951 уҡыу йылын яҡшы шарттарҙа үткәрәләр. Мәктәптәр уҡыу-күргәҙмә пособиелар, художестволы әҙәбиәт, дәреслектәр һәм дәфтәрҙәр *менән әлеккә йылдарға* ҡарағанда байтаҡ яҡшы тәьмин ителделәр. Мәктәптәрҙең материаль базаһы нығытылды һәм нығытылыуҙа дауам итә, уҡыу биналарының майҙаны киңәйтелде.

Ағымдағы уҡыу йылында мәктәптәр уҡытыусыларҙың ҡәҙәрҙәрен күтәреү буйынса ҙур эш алып баралар. Мәктәптәрҙә үҙҙәренә өйрәнеүсе булып тора. Мәҫәлән, рус теле буйынса булған экзамен билеттәренә уҡыусыларҙың грамматиканы белеүҙәрен тикшереүгә айырыуса иғтибар бирелә. Һөйләмдәрҙә грамматик тикшереүгә ҡарата талап көсәйтелде.

География буйынса билеттәрҙә коммунизмдың бөйөк төҙөлөштәренә һәм халҡ демократияһы илдәренә күп иғтибар бирелә.

Химия, табиғәт һәм физика буйынса экзамендарҙа практик эштәргә ҡарата талаптар зурыраҡ буласаҡ, был практик эштәр — приборҙар менән файҙалана белеү, тәжрибә яһау, схемалар һыҙыу һорауҙарға яуап биргән ваҡытта башҡарылырға тейеш.

Ләкин нигеҙҙә материалдар күләме һәм уҡыусыларға ҡарата булған талап үҙған йылдағы кимәлдә ҡалдырыла.

Үҙған йылдың экзамен йомғаҡтары уҡытыусыларҙың һәм мәктәп етәкселәренең был мөһим һәм яуаплы эште ҡәнәғәтләнерлек башҡарғанлыҡтарын күрһәттеләр. Мәктәптәрҙең зур күпселегендә экзамендар тураһында ССРР Министрҙәр Советы тарафынан раҫланған Положениенең талаптары тәүәл үтәлде. Шуның менән бергә айырым мәктәптәрҙә был положениене серьез боҙоу булғанлығы билдәләнелде. Сәкмағош районының Рәжәп урта мәктәбендә экзамен комиссияһының кайһы бер члендәренең үҙҙәренең бурыстарына намыҫһыҙ ҡарауы фактттары билдәләнелде. Экзамен комиссияһы әҙәбиәт буйынса темаларҙың абсолют йәшерен булырға тейешлеген тәьмин итмәнеләр, был айырым уҡыусыларға хаҡлы булмаған билдәләр алыуға мөмкинлек бирҙе. Яҙма эштәрҙе тикшергән ваҡытта хаталар ҡалдырылған. Бөтә эштәргә лә комиссия члендәре күл күймағандар.

Был мәктәптә экзамендар шул тиклем насар ойошторолғайны, хатта Мәғариф министерствоһына комиссияны таратырға, ошо мәктәптә уҡыусыларҙан экзамендар алыуҙы Сәкмағош урта мәктәбенә тапшырырға тура килде.

Министерство башҡа кайһы бер комиссияларҙың эшендә лә (Өфө ҡалаһының 26-сы номерле мәктәбендә, Бөҙәүә урта мәктәбенда) серьез хаталарҙы асты.

Үҙған йылда экзамен комиссияларының эшендә ошондай фактттарҙың булыуы мәктәптәр һәм ҡалҡ мәғарифе булектәре етәкселәренән экзамендар барышына үҙҙәренең етәкселек итеүҙәрен көсәйтеүҙе талап итә.

Экзамендар тураһындағы Положение һәм инструкция һәр бер мәктәп өсөн бөҙоуы мөмкин булмаған етәксе материал булып хеҙмәт итергә тейеш. Айырым мәктәптәрҙә экзамендар үткәреүҙең тегө йәки был мәсьәләләрен үҙҙәренсә аңлауҙарына юл күймаҫҡа кәрәк.

Түбәнге кластарҙа һәм кластан-класҡа күсереү экзамендәренә иғтибар бирелеп еткермәү үҙған йылдарҙың өтөнһеҙлеге булып тора. Ғәҙәттә район ҡалҡ мәғарифе булектәре һәм мәктәп директорҙары төп иғтибарҙы өлгөрөнлек аттестаты экзамендәренә бирәләр, шул уҡ ваҡытта башҡа кластарҙағы экзамендар етәкселәрҙең иғтибарынан төшөп ҡалалар. Практикала был айырым мәктәптәрҙә уҡыусыларҙың бер кластан икенсе класҡа күсәүен дөрөҫ үткәрмәү күренештәренә килтерҙе. Был хәл быйыл төҙәтелергә тейеш. Үҙған йылдарҙағыса мәктәптәрҙә экзамендарҙә общественностен һәм ата-әсәләрҙең иғтибары йәлеп ителгән булырға тейеш. Ата-әсәләр уҡыусылар өсөн нормаль режим ойоштороуҙа мәктәптәргә ярҙам итә алалар һәм итергә тейештәр.

Мәктәптәрҙә экзамен кәнәрендә тыныс, серьез обстановка булдырылырға тейеш. Экзамендар барышына зарар килтерә торған бөркөлоуҙарға, бәхәстәргә һис бер юл күймырға ярамай.

Үҙған йылда Стәрлетамаҡ ҡалаһының беренсе номерле эшсе-йәштәр мәктәбендә экзамен комиссияһы члендәре араһында фекер айырымлыҡтары барлыҡҡа килде. Комиссия члендәре араһындағы бәхәс уҡыусыларға барып етте. Ә был бөтөнләй ярай торған эш түгел.

Экзамен кәнәрендә уҡытыусыларҙың һәм мәктәп етәкселәренән зур тотанаҡлылыҡ талап ителә. Ата-әсәләр алдында ла ошондай уҡ талап ҡуйылған.

Кайһы бер ата-әсәләрҙең үҙ балаларының уңышлыҡтары тураһында күргәнәһ тыш «хәйлыртыу» фактттары әле лә йәшәй. Улар мәктәпкә тегө йәки был уҡыусының әлгөшөүенә билдә ҡуйыуҙа нигеҙһеҙ ғәйепләү ташлауҙан да оялмайҙар. Бындай күренештәр, әлбиттә, бирәк осрай, ләкин улар уҡыусыларға зарарлы йоғонто яһайҙар. Бындай ата-әсәләр мәктәп — балаларҙың дуҫы, уҡытыусылар үҙҙәре тәрбиәләгән балаларға уңышлыҡтар теләйҙәр һәм әгәр уҡытыусыға уның уҡыусыһына насар билдә ҡуйырға тура килә икән бының ин төүҙә уҡытыусының үҙенә ауыр икәнлеген аңларға тейештәр. Бындай нигеҙһеҙ дәғүәләр биргәк тә уның класта уҡыусыларҙың ата-әсәләре араһында йәш осрай. Мәктәптән талаптарын дөрөҫ аңлап мәктәпкә бөтә яҡлап булышлыҡ күрһәткән ваҡытта, үҙенә балаһының билдәләрен яҡшыртыу әсөн төрлө юлдарҙы ҡулланыусы ата-әсәләр ҙә була. Медалдар менән наградлауға эштәр тапшырған ваҡытта айырым ата-әсәләр был мәсьәләгә дөрөҫ ҡарамайҙар, үҙҙәренең балалары — уҡыусыларҙа ла ошондай уҡ ҡарашы тәрбиәләйҙәр. Был зарарлы бик зур.

Экзаменға барған ваҡытта уҡыусыларҙың алып дөрөҫ ойоштороуҙы ла оноторға ярамай. Мәктәп етәкселәре, класс етәкселәре, ата-әсәләр һәр бер уҡыусының экзамендарға әҙерләнеүен иғтибар менән күҙәтергә, артыҡ күп эшләүгә һәм алығыуға юл күймаҫҡа, кәрәк булғанда уҡыусылар әсөн булған режимде ойоштороуға ҡарата актив ҡатнашлыҡ күрһәтергә тейештәр.

Мәктәптәр экзамендарҙың башланыуын ғына түгел, бәлки уларҙың тамамланыуын ла тантаналы итеп байрамса билдәләргә тейештәр.

Халҡ мәғарифе работниктәре экзамендар барышын тәьмин итерлек шарттар тыуҙырыу буйынса кәрәк булған эштә тамамланылар. Экзамендарҙе кәрәкле документтар менән тәьмин итеү һәм кадрҙарҙы урынлаштырыу буйынса зур эш үткәрергә тура килде. Ошоно әйтеү генә ете, Башҡорт АССР-ының Мәғариф министерствоһы республикала өлгөргәнлек аттестатына экзамен ҡабул итеү буйынса 163 государство комиссияһы төҙөне. Ошо комиссияларға 163 вәкил сәбәрелде, шуларҙан 70 кеше башлыса алыҫтағы ауыл райондарына китте. Уларҙың бөтөһе лә юғары педагогик белемле.

Мәктәптәргә экзамендар әсөн кәрәкле күләмдә Маскәүҙән алынған документтар төрлөмә ителде, кайһы бер үҙҙәре әҙерләнде, типографияла бағылып урындарға сәбәрелде. 209 мең дана экзамен билеттәре, 265 төрлөмә һәр төрлө текстар, темалар, экзамендар тураһында 5500 дана положение һәм инструкция әҙерләнде.

Ҡыҫҡаһы, экзамендарҙе уңышлы үткәреү әсөн бөтә шарттар тыуҙырылды.

Экзамендар уҡыу йылын тамамлау булып торалар. Уҡыусыларҙың бер йыл эсендә алған белемдәренә йомғаҡ яһаласаҡ. Тимәк, мәктәптәге бөтә уҡыу-тәрбиә эше тикшерелә. Шулай булғас экзамендар һәр бер мәктәптең уҡытыу-тәрбиә эше сифатын билдәләүгә ярҙам итә. Бынын халҡ мәғарифе булектәре генә түгел, бәлки партия, совет ойошмалары ла хәтерҙә тоторға тейештәр. Экзамендар кәнәрендә партияның район комитеттәре һәм район Совете исполкомдары работниктәренең мәктәптәрҙә йышыраҡ булыуҙары, уларҙың мәктәптәргә мөмкин тиклем күберәк ярҙам күрһәтеүҙәре, нис тиклем, ысынлай һөҙөмтәләр бирер ине.

Бурыс — мәктәптәрҙә экзамендарҙе ойошҡанлыҡ менән үткәреүҙән тора.

С. Әлибаев,
БАССР Мәғариф министры.

Һарык йөнөнөн сифатлы булыуы өсөн

Башкортостан колхоздарының һарыксылык фермалары, өс йыллык планды үтәү өсөн көрәште йәйелдереп, һарыктарҙың тоҡом составын һәм государствоға тапшырыла торған йөндең сифатын яҡшыртыуҙа байтаҡ уңыштарға өлгөштеләр.

1950 йылда республикала государствоға тапшырылған бөтә төр һарыҡ йөнөнөң 73 процентын нәҙек, ярым нәҙек һәм ярым шыраҙ йөн тәшкил итте. Шуның менән бергә, йөндө таҙа итеп тапшырыу кимәле күтәрелде. Былтыр Шишмә, Бүздәк һәм Кушнаренко райондары айырыуса яҡшы сифатлы йөн тапшырҙылар. Дәүләкән, Кушнаренко, Әлшәй, Стәрлетамаҡ, Мәләүез, Көйөргәҙе һәм башҡа райондарҙың колхоз фермаларында һарыктарҙы тотош метислаштереү эше алып барыла. Был уларҙа сифатлы йөн етештереүҙе арттырасаҡ.

Һарыктарҙың тоҡомон яҡшыртыу һәм юғары сифатлы йөн етештереү колхоздарҙың доходын арттырҙы. Ләкин ҡайһы бер райондарҙа быға нығыраҡ иғтибар ителмәй. Шунлыҡтан улар государствоға түбән сифатлы йөн тапшыралар һәм доходты кәм алалар. Былтыр Благовар районы колхоздары тарафынан тапшырылған һарыҡ йөнөнөң 90 процентҡа тегөнәкле булды. Йәнәүил һәм Өфө райондарында ла шундай уҡ етешһеҙлектәр бөтөрөлмәгән.

Һарыктарҙың йөнөн ҡырҡыу срогы йөндең сифатына зур йоғонто яһай. Нәҙек һәм ярым нәҙек йөнлө һарыктар йылына бер тапҡыр — яҙғы осорҙа ғына ҡырҡыла. Шулай булыуға ҡарамаҫтан, былтыр Стәрлетамаҡ районының «Культура», «Красный партизан» һәм Стәрлетамаҡ районының «Новый мир» колхоздары шундай тоҡом һарыктарҙың йөндәрен көҙгө осорҙа ла ҡырҡҡандар. Ә көҙгө осорҙа ҡырҡылған йөн сифатһыҙ була. Сифатһыҙ йөн өсөн түләү хаҡтары арҙан билдәләнә. Был колхоздарҙың доход сығанағын кәметә.

Сифатлы йөн етештереү өсөн һарыктарҙы яҡшы ҡарау айырыуса мөһим урын тота. Ҡышҡы осорҙа быға зур иғтибар итергә кәрәк. Бының өсөн фермаларҙа һарыктарҙы рационҙан ашатыу, тәрбиәләү ҡағиҙәләрен ныҡлы һаҡлау талап ителә. Һарыҡсылыҡ фермалары работниктәренең һәм специалистәренең бурысы 1951 йылда һарыктарҙы яҡшы тәрбиәләүҙе ойоштороуҙан һәм государствоға тапшырылаһы йөндең яҡшы сифатлы булыуын тәьмин итеүҙән тора.

В. Чичканов.

Мәктәп баҡсаһында

Мраҡ башҡорт педагогия училищеһе уҡыусылары мәктәптең үҙ баҡсаһын булдырыуы өсөн зур хеҙмәтләр күрҙеләр. 1949 йылда бик күп емеш-еләк һәм башҡа ағастар ултыртылды. Хәҙер мәктәп баҡсаһында 174 төп алма, 200 төп сейә ағасы үҫә. Был ағастар айырыуса уҡыусыларға бирелгәйне. Уҡыусылар уларҙы яҡшы тәрбиәләйҙәр.

М. Булатов.

Яңы тирмәндәр төҙөлә

Сәкмағош. Сталин исемендәге әрелә-телгән колхозда быйыл двигатель эрҙәмында эшләй торған тирмән төҙөлөп, эксплуатацияға тапшырылды.

Шулай уҡ «Холодный ключ» колхозында ла локомотив көсө менән бер тирмән эшләй башланы. Башҡа колхоздарҙа ла тирмәндәр төҙөү эше бара.

М. Ғәлиев.

☆ ТЕАТР ☆

Һүрәттә: «Тау өкнәте» балетенан бер күренеш. Фея Магдан ролендә артистка А. Ш. Байкова, егет—артист Ф. Н. Әхмәтшин.

А. Червинский фотоһы.

Балалар уйынсыҡтары менән сауҙа итеү тураһында

Өфө ҡалаһында балалар уйынсыҡтары менән нигеҙҙә Ленин урамындағы балалар әйберҙәре магазинында, Карл Маркс менән Сталин урамдары мөйөшөндәге культмагта, 27-се номерлө һәм химсбыт магазиндәрендә, универмагта һатыу итәләр. Ләкин был магазиндарҙа балалар теләгән уйынсыҡтар аҙ була. Бәләкәй һәм урта зурлыҡтағы курсаҡтар юҡ. Йомшаҡ әйберҙәрҙән эшләнгән айыу, күлән, көсәк, филдәрҙе күрмәҫһең. Ҡағыҙ ентарынан һәм башҡа нәмәләрҙән ҡушып йәбештереп эшләнгән һыйыр, һарыҡ, дейә, ишәк, таҡыҡ, ҡаҙ, өйрәк, ҡыр ҡоштары уйынсыҡтарын да табып булмай. Пирамида, шарҙарҙан башҡа, ағастан эшләнгән уйынсыҡ автомашиналарҙы, трактор, йорттарҙы, курсаҡ өстәле, ултырғыс, карауат, шкафтар һәм башҡаларҙы тапмайһың. Металдан эшләнгән, шул иҫәптән, үҙе йөрәй торған уйынсыҡтар бөтөнләй юҡ тип әйтерлек.

Резина һәм целлулоид уйынсыҡтар ҙа Өфө магазиндәрендә бик һирәк була. Чернковск, Октябрьский, Белорет кеүек ҡалаларҙың магазиндәрендә лә ошондай уҡ хәл.

Урындағы торғтар Управленнеһенең һәм Промторгтың уйынсыҡтар киптереүҙе ойоштороу эше менән шөғөлләнеүсе махсус кешеләре юҡ. Шулай итеп, уйынсыҡтарҙы алдырыу үҙ ағышына ҡуйылған. Тура килә икән алына, тура килмәй икән республика магазиндарында уйынсыҡтар ҙа булмай. Башҡортостандың үҙендә уйынсыҡтар етештереү бик йомшаҡ ҡуйылған. Магазиндарҙа тик урындағы промышленность тарафынан етештерелә торған туптар һәм уйынсыҡ пистолеттар генә күренә. Ә промкооперация һәм Башлеспромсоюздың уйынсыҡтарын потребителдәр күрмәйҙәр, тип әйтерлек.

Һуғышҡа тиклем Өфөлә промкооперацияның «Уйынсыҡтар» исемле артеле була торғайны. Ул яҡшы сифатлы һәр төрлө балалар уйынсыҡтарын эшләп сығара ине. Ләкин ни өсөндөр был артель ошоға тиклем аҙҡа баҫтырылғаны юҡ әле. Союз-утилдең ҡағыҙҙан йәбештереп эшләнә торған уйынсыҡтар етештереүсе предприятиеһе ябылған.

Бөрө, Благовещен, Стәрлетамаҡ, Баймаҡ ҡалаларында һәм башҡа урындарҙа ла уйынсыҡтар эшләп сығарылмай.

Башҡортостан ҡалаларында балалар уйынсыҡтары менән сауҙа итеүҙен былай торошо менән һис тә килешеп булмай. Республикаға уйынсыҡтар киптертеү һәм урында эшләп сығарыуға мөмкин булғандарын республиканың үҙенлә етештереү мәсьәләһе менән серьез шөғөлләнергә бик ваҡыт инде. Шуныһы ғәжәп, сауҙа ойошмалары үткән йыл хатта балаларҙың ағастан эшләнгән арбаларын ҙа башҡа өлкәнән, атап әйткәндә, Куйбышевтан киптертергә мәжбүр булдылар.

Йәйге сезон килеп етте. Промкооперация һәм урындағы промышленноскә, шулай уҡ Башлеспромсоюзға балаларҙың йәйге уйынсыҡтарын — городки, крокет, тәгәрәтеп йөрөтә торған тәгәрмәс, бәләкәй тачкалар, арбалар, автомобиль, тырма, көрәк, тармаҡ һаптары, күбәләк тотҡостар һәм башҡа шунын кеүек уйынсыҡтарҙы массовый рәүештә етештереүҙе үҙләштерә башларға кәрәк ине.

Ә урындағы торғтар Управленнеһе һәм тимер юл, нефтселәр ОРС-тары уйынсыҡтарҙы систематик алдырырға тейештәр.

М. Грахов.

ҠЫҪҠА ХӘБӘРҘӘР

Учалы. Райондың «Октябрь» колхозында кирбес заводы бер ниса йыл буйына эшләп килә. Ләкин уның етештереүсәнлеге түбән ине.

Быйыл колхоз правленнеһе заводты ҡайтанан ремонтлап, байтаҡ зурайтты. Ул эшләй башланы инде. Быйыл заводтан 40 мең һум доход алыу планлаштырылды.

З. Әһлиуллин.

Зиянчура районы Күгәрсен ете йыллык мәктәбенең ата-әсәләр комитеты (председателе Сталин исемендәге колхоздың ферма мөдире ингән Шәрипов) планлы эш алып бара. Уҡыу йәшендәге балалар 100 процентҡа менән мәктәпкә йөрөп ителгәндәр. Ата-әсәләр өсөн системалы рәүештә лекциялар һәм докладтар ойошторола.

Ф. Кәримов.

Дүрт держава сит ил эштәре министрҙәре урынбаҫарҙарының әҙерлек кәңәшмәһе

ПАРИЖ, 17 май. (ТАСС). Дүрт держава сит ил эштәре министрҙәре урынбаҫарҙары әҙерлек кәңәшмәһенең 17 майҙа Британия вәкиле Дэвис председателлегендә булып үткән 54-се ултырышында СССР делегацияһы сит ил эштәре министрҙәре Советенең көн тәртибе буйынса килешеүгә өлгәшеүгә юналтелгән яңы тәҡдим индерҙе.

Беренсе булып сығыш яһаған СССР вәкиле А. Громыко Германияны демилитаризациялауға ҡарылған подпункт өсөн көн тәртибендәге урынға ҡарата мәсьәләгә тукталды.

Совет делегацияһы был мәсьәләгә көн тәртибендә уның әһәмиәтенә яраҡлы булған урындың бирелмәүе менән ризалаша алмауын күрһәткәйне инде, — тине Громыко. — Шуға күрә совет делегацияһы Германияны демилитаризациялау тураһындағы мәсьәләгә көн тәртибенең беренсе пунктының әсенда конкрет мәсьәләләр нҡәбендә беренсе урындың бирелеүен талап иткәйне һәм талап итә. Ләкин беҙҙең был мәсьәлә буйынса кәңәшмәлә дөйөм тел таба алмауыбыҙ асыҡланды. Был вәҡиғәлә тик юғарыла әйтелгән подпункттың көн тәртибендә ниндәй урын —беренсе йәки икенсе урынлымы алып торорға тейеш булыуы тураһындағы мәсьәләнен министрҙәр Совете сессияһында хәл ителеүе менән ризалашырға ғына ҡала. Үҙенән-үҙе билдәле, беҙ был подпункт редакцияһының килешелгән булыуынан сығып эш итәбеҙ, ул турала беҙҙең арала килешеүгә өлгәшелгәйне инде. Шуға күрә совет делегацияһы Германияны демилитаризациялауға ҡарылған подпункт өсөн көн тәртибендә урын тураһында мәсьәләнен килешелмәгән көйөнсә ҡалыуы тураһында әйтелгән махсус нҡәрмәне көн тәртибенә индереү тураһында ос держава делегацияһының тәҡдиме менән ризалашырға әҙер.

АҠШ вәкиле Джессеп, совет делегацияһының яңы тәҡдиме айҡанлы тәүге тәртиптә сығыш яһап, Германияны демилитаризациялау тураһындағы подпункт көн тәртибендәге урыны хаҡындағы мәсьәләне министрҙәр Советенә тапшырырға риза булып, СССР делегацияһының килешеүгә өлгәшеү юлында алға табан тағы ла бер аҙым яһағанлығын таныны.

Ләкин АҠШ делегацияһы үҙ яғынан ошондай уҡ аҙымды яһау төләген күрһәтмәне. Джессеп Атлантик пакт Американың хәрби базалары тураһындағы мәсьәләне көн тәртибенең киләсәк пункты сифатында министрҙәр Советенә тапшырыуға ҡаршы килеүҙе дауам итте.

СССР вәкиле Громыко Джессепҡа бирелеп былай тине:

— Атлантик пакт һәм Америка хәрби базалары тураһындағы мәсьәлә йынса совет делегацияһының позициялары етерлек тиклем тулы әйтелгәйне инде. Беҙ, был мәсьәлә, ҡоралланыуҙың ҡоралды күстәрҙе ҡыҫҡартыуҙың ҡарағанда икенсе бер килешелмәгән пункт булыуҙ, һәм шулай уҡ, бөгөнгө ултырышта беҙ белдергәнсә, Германияны демилитаризациялау тураһындағы подпункт көн тәртибендәге урыны хаҡындағы мәсьәлә кеүек уҡ министрҙәр Советенә тапшырылырға тейеш, тип иҫәпләйбеҙ.

Громыконан һуң сығыш яһаған Бөкбритания вәкиле Дэвис Атлантик пакт һәм сит территориялдәге Америка хәрби базалары тураһындағы мәсьәлә көн тәртибенең килешелмәгән пункты сифатында министрҙәр Советенә тапшырыуға бөтәнләйгә ниғәҙһеҙ ҡаршы килеүе дауам иттерҙе.

БМО Генеральный Ассамблеяһының пленар ултырышы

НЬЮ-ЙОРК, 18 май. (ТАСС). БМО Генеральный Ассамблеяһы 18 майҙағы пленар ултырышында, АҠШ идара итеүсе круттарының күрһәтеүе буйынса хәрәкәт итеп, Ҡытайға тауарҙар индереүҙе тыйыу тураһында Америка резолюцияһын хупланы. Был резолюцияны яҡлап 47 тауыш бирелде. Афғанстан, Бирма, Египет, Индия, Индонезия, Пакистан, Швеция һәм Сирия тауыш биреүҙә ҡатнашыуҙан тыйылып ҡалдылар.

Советтар Союзы, Украина ССР-ы, Белорус ССР-ы, Польша һәм Чехословакия, был мәсьәләне хәл итергә Генеральный Ассамблея хоҡуҡлы түгел, тигән нигеҙҙә тауыш биреүҙә ҡатнашманылар.

Политик комитеттә тауыш биргән ваҡытта үҙ хөкүмәтенән инструкциялар булмау айҡанлы тыйылып ҡалған Эквадор делегаты Генеральный Ассамблеяның пленар ултырышында был резолюция өсөн тауыш бирҙе. 17 майҙа комитет ултырышында булмаған Люксембург делегаты ла шулай уҡ резолюция өсөн тауыш бирҙе.

Тауыш биреүҙә үҙенең ни өсөн ҡатнашмауын аңлатыу өсөн сығыш яһаған СССР делегаты Я. А. Малик, АҠШ Ҡытайға тауарҙар индереүҙе тыйыу тураһында законһыҙ резолюция кеүек резолюциялар ярҙамында БМО-ны үҙ агрессияһының ҡоралына әүерелдерергә маташа, тип белдерҙе. АҠШ резолюцияһын яҡлаған агрессорлыҡ блогының бер генә члене лә резолюцияның БМО Уставына ярашлы булыуын иҫбатларға тырышманы, тип күрһәтеп, Малик, был факт Америка тәҡдименең законһыҙ булыуы айҡанлы ғәҙәләнәрлек түгел, тине.

Украина ССР-ы, Белорус ССР-ы, Польша һәм Чехословакия делегаттары ҡабул итеү, БМО флагы менән йәшеренеп, комиссияны киңәйтергә мөмкинлек бирелгәнлеге тураһында АҠШ-тың законлы резолюцияһын шулай уҡ ғәйепләнеләр.

Индия вәкиле Рау Политик комитет ултырышында үҙе әйткән дәлилдәрҙе батланы, был дәлилдәр буйынса Индия тауыш биреүҙә ҡатнашыуҙан тыйылып ҡалды.

Үҙҙәренең тауыш биреүҙәренең сәбәптәре тураһында белдереүҙәр яһаған делегаттарының сығыштарынан һуң Генеральный Ассамблеяның Куба, Штаттарҙы тынлауҙан күпселеге Америка резолюцияһын ҡабул итте.

Шуның менән Генеральный Ассамблеяның пленар ултырышы ябылды.

АҠШ сенатында сенатор Джонсондың резолюцияһы

ВАШИНГТОН, 17 май. (ТАСС). Төньяҡ Корея ғәскәрҙәренең һәм Ҡытай добровольецтәренең яңы һөжүме тураһында Кореянан алынған хәбәрҙәр айҡанлы сенатор Джонсон сенатҡа резолюция индергән, унда, сенат утты туҡтатырға һәм 25 июндән Корея менән килешеү нығлап итергә сағырып мәрәжәғәт итһен, тип тәҡдим ителәр.

Резолюция шулай уҡ был датаға тиклем «Берләшкән Милләттәр» ғәскәрҙәрен 38-се параллелдән көньяҡҡарағ, ә Төньяҡ Корея һәм Ҡытай ғәскәрҙәрен төньяҡҡарағ сигенергә саҡыра.

Резолюция тексы: «Өсөнсө бөтә донъя һуғышы һәҙәмтәһендә цивилизацияның һәләк булыуына юл ҡуйыу хәҙерге быуат кешеләренә лайыҡлы булмаған тулы аҡылһыҙлыҡ булыуы айҡанлы;

Корея һуғышы, күренгәнсә, хәл иткес һәҙәмтәләр киптерә алмаған һәм расалар араһында ныҡлы күрә алмаусанлыҡ тыуҙырған ышанысһыҙ конфликт булыу айҡанлы;

сикләнелгән һуғыш, сикләнелгән йәки һуғыш барыусы ут кеүек уҡ, сиктән тыш ҡурҡыныслы, сөнки уның төбһә ниндәй моменттә бөтә донъя яғрынына әүерелә алыуы айҡанлы;

Төньяҡ Корея һәм Көньяҡ Корея, Ҡытай ғәскәрҙәре һәм Берләшкән Милләттәр ғәскәре бер миллиондан артығырағ кешене туҡтатыуҙары, шул уҡ ваҡытта хәҙерге ваҡытҡа тиклем өлгәшелгән бер-бер күренгән һәҙәмтә Корея халҡы өсөн бөтмәҫ-төкәнмәҫ бәлгәнләктәр генә булыу айҡанлы;

һуғыш алып барыуҙың хәҙерге ваҡытҡа тиклем ҡулланылмаған үлем киптереүсе һәм емерткес средстводарын үҫтереү өлкәһендә ғайәт зур прогресҡа өлгәшеү, улар үҙҙәренең хәрәкәттәренең кәсләре яғынан һәм тыуҙырған ҡурҡыныслыҡтары яғынан бик зур булыу айҡанлы;

яңы миллионлаған кешеләрҙе ултереү һәҙәмтәһендә ваҡытлы енелеүселәргә тыныслыҡты көслән тағырға мөмкинлеге тыныслыҡ тыуҙырмау айҡанлы;

АҠШ халҡының Ҡытай халҡына традиция буйынса зур хөрмәт менән ҡарауы һәм ҡарауҙы дауам иттереү айҡанлы;

АҠШ халҡының Монроэ доктринаһы принциптәренең аңлылығын күптән таныуы, уның Азияға ҡарата ҡулланғанда «Азия азиялылар өсөн» тип әйтелеүе айҡанлы;

Америка халҡының политикаһы күптән ҡ бер генә илдең дә үҙенең идара итеү формаһын ниндәй ҙә булһа башҡа илгә йәки халҡҡа таратырға маташмаҫҡа тейеш булыуына, ләкин уның бәләкәйме, бөйөкмө һәм кеүәтлеме булыуына ҡарамаҫтан, һәр бер халҡҡа бәртәләрһеҙ, тип һораны.

— Ҡыҙҙар менән.

— Ниндәй ҡыҙҙар менән.

— Үҙебеҙҙең участка комсомолкалары менән.

— Һуң, улар нимә тиҙәр.

— Директорға бар, әгәр яраҡлы тапһа, һинең кеүек аптәрбеҙ, тинеләр.

— Әгәр риза булмаһам — тине Буранбаев ярым серьез, ярым шаярып.

— Иптәш Васильевкә, — тине Көнһылыу, парторгҡа күҙ ташлап, ҡыҙара биреп, — улай ҙа булмаһа, тресҡа, ҡала комитетенә өтер инем.

— Директор ҙа, парторг та Көнһылыуҙың нескә, зифа буйына, биленә тиклем өтеп торған ҡалын толомына, киң һәм бейек маңғай аҫтынан йылтырап торған күҙҙәренә һоҡланып ҡараныслар. Уларҙың шулай тейләп ҡарауына Көнһылыуҙың былай ҙа алһыу түңәрәк йөҙө тағы ла нығырағ ҡыҙарҙы.

Буранбаев тағы ла кабинет буйлап йөрөй башланы. Васильев тәҙрәнең шторын ике яҡҡа айырып, тышҡа ҡараны.

Унда бейек булмаған тауҙар өҫтөндә нефть вышкалары һаҡсылар кеүек горур һәм мәһабәт баҫып тораҙар ине. Улар аҙ, тыныс көктә үҙ елкәләрендә күтәреп торған кеүек күренделәр.

Директор Көнһылыуға тағы ла бер ентекләп ҡараны ла, парторгҡа мәрәжәғәт итеп:

— Илья Кузьмич, мин хәҙер лекцияны нисек башлап алып китергә белдем шикелле, — тип йылмайҙы.

Парторг директорға хуплап ҡараны ла, килеп Көнһылыуҙың ҡулын ҡыҫты һәм:

— Дөрес, иптәш Буранбаев, лекцияны бына ошо ҡыҙҙың эш тәжрибәһенән башлап китһен бик яҡшы булыр, — тине.

Ю. Әхмәдиев.

Октябрьский ҡалаһы.

Көнһылыу

(Хикәйә)

Промысла директоры Буранбаев «Социализм илендә хеҙмәт» тигән темаға лекцияға әҙерләнә ине һәм ул секретарен саҡырып алды ла кабинетҡа бөрәүҙе лә индермәҫкә күшты. Ленин — Сталин томдарын һәм уларҙан яҙылып алынған цитаталарҙы өҫтәлдән бер яғына, художестволы әҙәбиәт китаптарын икенсе яғына ҡатлап ҡуйҙы, һәм ул яҙа башланы.

Буранбаев ҡалын елкәле, зур күүҙәле кеше. Уның хәрәкәттәре киң һәм иркен. Зур булмаған коңғорт күүҙәре, ҡуйы ҡаштары аҫтынан аҡыллы һәм тыныс күҙ нурҙары.

Ул лекцияны нимәнән башлап китеү тураһында күп уйланы һәм тамам аптыраны. Буранбаев асырғыланып аркырыбуй һыҙғылып бөткән нәүбәттәге битте ҡорһонҡәға ташлаған саҡта, парторг Васильев килеп инде.

Васильев урта буйлы, ҡаҡса йөҙлө кеше. Уның эҙләүҙәре яҡты һәм үтә күренеүсән, әйтерһең дә һунарсының алыстарға ҡарап өйрәнгән күүҙәре. Шуның менән бергә, унда иғтибарлы, кәсәрһенеше фекер йөрөтә, төндәр буйы яҙыу өҫтәле артында ултырыусы кешенең күүҙәре булғай.

— Нә, эштәр ниҫек, яҙып буламы һуң? — тине Васильев, өҫтәл эргәһендәге ултырғыҫҡа ултырып.

— Булыуын булыр ҙа ул, тик быны башлап китә алмай, теңкәм ҡороно.

— Нимә, әллә үҙенә өмөшмәймы?

— Юҡ, эш унда түгел. Киреһенсә, был лекция мине шул тиклем мауыҡтырҙы, хатта төштәремдә лә күрә башланым. Уйланған һайын, уҡығаң һайын тема үҙен тәрәнерәк өйрәнеүҙе талап итә, үҙенең әҫтәлегенә лайыҡлы форма һорай.

— Яҡшы, яҡшы. Шулай булырға тейеш тә ул. Сөнки совет кешеһенең саф намыҫы ла, таң ҡалырлыҡ батырлығы ла, һүнмәҫ даны ла хеҙмәттә һынала, уның ысын бәхете, киләсәккә бөтмәҫ-төкәнмәҫ ышанысы хеҙмәттә күренә.

— Шуға ла мин теманың бөтә тәрәнлеген ике сәғәттә генә асып һала алмам, тип ҡурҡам.

— Юҡҡа. Һинең көсең дә, белемең дә етерлек. Унан һуң, тәүге тапҡыр лекция уҡымайһың.

— Уныһы дөрөҫөн дөрөҫ. Шулай ҙа бик тулҡынланам. Һин ҡалай уйлайһың, лекцияны ниҫегерәк ҡорғанда, башлап алып киткәндә яҡшыраҡ булыр?

— Был турала төплөрәк уйларға кәрәк. Бының өсөн, беренсенән, юлбашсыларҙың һүҙҙәрен, хәҙерге тормош талаптарынан сығып ҡуллана белергә кәрәк. Сөнки улар беҙгә юнәлеш биреүсе, юл күрһәтеүсе маяҡтар. Икенсенән, тормошто ентекләберәк өйрәнергә. Тик бына үҙебеҙҙең коллектив кешеләре генә лә һинең лекцияңа ҡиммәтле материал бүләк ала.

Буранбаев ҡалын ҡаүҙәле, оло йәштәрҙәге кеше булыуға ҡарамаҫтан, креслоһын бик сапсан тороп, кабинет буйлап йөрөй башланы. Был унда тәрән тулҡынланыу билдәһе ине. Шул ваҡытта ишек артында кемдеңдер ҡыҙыл-ҡыҙыл бәхәсләшеүе ишетелде. Ишектә секретарь күренгәс, Буранбаев:

— Кем дауаша унда? — тип һораны.

— Һеҙгә, Ғәлим Буранбаевич, оператор...

Буранбаев ҡуйы ҡаштарын йыйырып, секретарен бүлде:

— Хәҙер ҡабул итә алмайым, ваҡытым юҡ.

Секретарь сығып киткәс:

— Һин, Илья Кузьмич, битеңә артығырып сбәрәһең, — тип Васильевкә ҡараны.

Ишектән атылып инеп бер ҡыҙ:

— Инергә рөхсәт итегеҙ? — тине.

Директор боролоп ҡарамайынса ғына, асыулы ҡалын тауышы менән:

— Һеҙгә әйткәндәрҙәр бит инде, мин буш түгел.

— Мин бер генә минутҡа.

Буранбаев боролоп ҡаран:

— Ә Көнһылыу. Һеңлем, хәҙер булдыра алмайым.

— Ғәлим ағай, мин күпкә түгел, личный һорау менән генә.

— Бик нығышмалы ҡыҙ булып сыҡтың әле, — тине Буранбаев, йомшара төшөп, — үҙеңде яҡшы оператор итеп ихтирам итәм. Шулай ҙа хәҙергә ҡалдырып торайыҡ, яйы тура килгәндә иркенләп һөйләшербеҙ, э...

— Юҡ инде, Ғәлим ағай, ҡалған эшкә кар яуа, ти. Миңә был мәсьәләне мөмкин тиклем тиҙерәк хәл итергә кәрәк, — тине Көнһылыу үҙенең саф ниғрауһыҡлы тауышы менән.

— Иә, улай булғас, тик тиҙерәк һөйлә! — тине Буранбаев, һинән көтолоп булмаҫ ниге тигән сырай менән.

— Мин һеҙгә көнәшкә һәм ярҙам һорап килдем.

— Ни булды?

— Әллә ниндәй ғәҙәттән тыш нәмә булыуын булманы. Мин бит скважина хеҙмәтләндерергә һәм уларҙы социалистик һаҡлыҡҡа алырға уйлайым.

— Шулмы һинең личный һорауың?— тине Буранбаев, ғәжәпләнеп.

— Әлбиттә, мин һорайым бит, икенсе кешә түгел дәһә.

— Да... тине быға тиклем көлөмһөрөп ҡарап торған парторг, — был личный мәсьәлә генә түгел, бәлки государство әһәмиәтенә эйә булған мәсьәлә.

— Мин дә шулай уйлағайным, — тине Көнһылыу, шатланып.

— Һуң, үҙеңә ауыр булмаҫмы, — тине директор Көнһылыуҙың мүйыл кеүек күҙҙәренә тура ҡарап.

— Юҡ, булмаҫ.

— Ҡайһы скважиналарҙы алмаҡсы, нисек хеҙмәтләндермәксе булаһың?

Үҙемдекеләрҙән башҡа Нарыш тауының көнбайыш итәгендәге скважиналарҙы. Уларҙың аралары алыҫ түгел. Бынан тыш, скважиналарға автомат ҡырғыс ҡуйырға уйлайым.

— Иә, йә..., тине парторг Көнһылыуға, шулай батырыраҡ бул тигән төҫлө мөхәйем йылмайып.

— Автомат ҡырғыс оператор эшен өҫтәлә йтеүҙән башҡа, уның эш ваҡытына бик күп экономия яһаясаҡ. Шуға күрә бик скважинаны хеҙмәтләндереү ауыр булмаҫ.

Автомат ҡырғыс Көнһылыуҙың күптәнге хыялы ине. Ул күп әҙәбиәт, әллә ни тиклем китаптар уҡыны. Күпме йоҡонһоҙ төндәр, интегеүле минуттар кисерҙе. Һәм, ниһайот, енеү шатлығына ла иреште ул.

«Әйе, дөрөҫ, — тип уйланы директор, — бына бит ул ниндәй. Ә Һин, иптәш начальник, — тине Буранбаев үҙ-үҙенә ҡаты ирония менән, — яңының тыуын килгәнен күрә белмәгәнһең. Өҫтәүенә, тормош һулышын индермәҫкә тырышып, секретареңде һаҡсы иткәнһең. Эх, Һин, чиновник».

Буранбаев, выждан ғазаплаған ваҡытта ғына була торған ҡалтыраууыҡыраҡ тауыш менән, Көнһылыуҙан:

— Был турала кем менән һөйләштең,— тип һораны.

— Ҡыҙҙар менән.

— Ниндәй ҡыҙҙар менән.

— Үҙебеҙҙең участка комсомолкалары менән.

— Һуң, улар нимә тиҙәр.

— Директорға бар, әгәр яраҡлы тапһа, һинең кеүек аптәрбеҙ, тинеләр.

— Әгәр риза булмаһам — тине Буранбаев ярым серьез, ярым шаярып.

— Иптәш Васильевкә, — тине Көнһылыу, парторгҡа күҙ ташлап, ҡыҙара биреп, — улай ҙа булмаһа, тресҡа, ҡала комитетенә өтер инем.

— Директор ҙа, парторг та Көнһылыуҙың нескә, зифа буйына, биленә тиклем өтеп торған ҡалын толомына, киң һәм бейек маңғай аҫтынан йылтырап торған күҙҙәренә һоҡланып ҡараныслар. Уларҙың шулай тейләп ҡарауына Көнһылыуҙың былай ҙа алһыу түңәрәк йөҙө тағы ла нығырағ ҡыҙарҙы.

Буранбаев тағы ла кабинет буйлап йөрөй башланы. Васильев тәҙрәнең шторын ике яҡҡа айырып, тышҡа ҡараны.

Унда бейек булмаған тауҙар өҫтөндә нефть вышкалары һаҡсылар кеүек горур һәм мәһабәт баҫып тораҙар ине. Улар аҙ, тыныс көктә үҙ елкәләрендә күтәреп торған кеүек күренделәр.

Директор Көнһылыуға тағы ла бер ентекләп ҡараны ла, парторгҡа мәрәжәғәт итеп:

— Илья Кузьмич, мин хәҙер лекцияны нисек башлап алып китергә белдем шикелле, — тип йылмайҙы.

Парторг директорға хуплап ҡараны ла, килеп Көнһылыуҙың ҡулын ҡыҫты һәм:

— Дөрес, иптәш Буранбаев, лекцияны бына ошо ҡыҙҙың эш тәжрибәһенән башлап китһен бик яҡшы булыр, — тине.

Ю. Әхмәдиев.

Октябрьский ҡалаһы.

КОРЕЯЛАҒЫ ВАҠИҒАЛАР

Халҡ армияһы баш командованнеһенең белдереүе

ПХЕНЬЯН, 18 май. (ТАСС). Корея Халҡ-демократик республикаһы Халҡ армияһы баш командованнеһенең 18 майҙағы белдереүендә, бөтә фронтта ла Халҡ армияһының частәре Ҡытай добровольецтәре менән үҙ-ара тығыҙ хәрәкәт итеп, Америка-Англия интервентҡәре ғәскәрҙәренең контратакаларын уңышлы кире ҡағалар, уларҙы көньяҡ табан сигендереләр һәм йәнле көсте һәм техниканы уға зур юғалтыуҙар яһатып әйтелә.

Редактор F. F. ҒАФАРОВ.

БӨГӨН ТЕАТРҘАРҘА ҺӘМ КИНОЛАРҘА:

Башҡорт государство опера һәм балет театрында — иртән «ТАУ ӨКНӘТЕ», кис «СИВИЛЬ ЦЫРЮЛЬНИГЕ».

Рус драма театрында — иртән «ВЕЧНЫЙ БАЛЫШТАҒЫ СИК», кис «ТОРМОШ ӨСӨН КӨРӘШ».

«Октябрҙә» — «ЯҢЫ БОЕҮТӘР СӘҒЕ ҠА БАҪЫР».

«Салауатта» — кәндәк «СОВЕТ СЫУАШИНЫҺЫ» һәм «ЯҢЫ ШАНХАЙҘЫҢ ЫҫЫҠ «МИНЕ КӨТ».

«Уралда» — «УН ӨС».

Матросов исемендәге кинотеатрҙа — «БЕРЕНСЕ СТАРТ».

Редакцияның адресы: Өфө ҡалаһы, Карл Маркс урамы, 25. Телефон номерҙәре: редактор урынбаҫары — 2-83-87, секретариат — 2-78-48, партия тормошо һәм пропаганда бүлектәре — 2-72-26, ауыл хуҙалығы һәм промышленность бүлектәре — 2-86-29, совет төҙөлеше һәм информация бүлектәре — 2-80-49, хеҙмәтсәндәр хаттары, культура һәм тормош бүлектәре — 2-90-22.

Т01974 Өлкә газеталар издательствоһы типографияһы. Тираҙы 25.000

Бөтә илдәрҙең пролетарийҙәре, берләшегеҙ!

Кызыл Башкортостан

ВКП(б)-ның Башкортостан Өлкә һәм Өфө ҡала комитеттары, Башҡорт АССР-ы Верховный Совет һәм хеҙмәтсәндәр депутаттарының Өфө ҡала Совет органы.

32-се ЙЫЛ СЫҒА.

№ 99 (8816)
1951 йыл
22
МАЙ
шишәмбе

ҡаҙы 20 тин.

БӨГӨНГӨ НОМЕРҘӘ:

БАШҠОРТ АССР-ы МИНИСТРҘӘР СОВЕТЕНДӘ. КОМБАЙНДАРҘЫ ҺӘМ БАШҠА УРОЖАЙ ЙЫЙНАУ МАШИНАЛАРЫН ҘЕМОНТЛАУҘЫҢ БАРЫШЫ ТУРАҺЫНДА (1-се бит).

МӘКТӘПТӘРҘӘ ЭКЗАМЕНДӘР (1-се бит).

ПАРТИЯ ТОРМОШО. З. Ялпаров. — Баҫыуҙа агитацион-массовый эште беҙ нисек ойоштороҙоҡ (2-се бит).

ТУЙМАЗЫ ҺӘМ БАУЛЫ НЕФТСЕЛӘРЕНЕҢ СОЦИАЛИСТИК ЯРЫШЫ. Ғ. Ульмесов. — Бейек Сталин хорметенә (2-се бит).

Ш. Мостафин. — Тағы ла бер тапҡыр хужалыҡ иҫәбе тураһында (2-се бит).

Е. Азрильян. — Йәш рационализаторҙар (2-се бит).

ОБЩЕСТВЕННЫЙ МАЛСЫЛЫҠТЫ ҺӘР ЯҠЛАЙ ҮҫТЕРЕРГӘ! Д. Коврижных. — Мал аҙығы әҙерләү бригадаларының эшен яҡшыртайыҡ (3-се бит).

М. Сөхәүетдинова. — Объектив сәбәптәр ышығында (3-се бит).

С. Мальков. — Тракторҙарҙы техник тәрбиәләүҙең сифатын күтәрергә (3-се бит).

КОРЕЯ ХАЛҠ-ДЕМОКРАТИК РЕСПУБЛИКАҺЫ СИТ ИЛ ЭШТӘРЕ МИНИСТРЕНЕҢ БЕЛДЕРЕҮЕ (4-се бит).

АНГЛИЯНЫҢ СОВЕТТӘР СОЮЗЫНДА БУЛҒАН ЭШСЕЛӘР ДЕЛЕГАЦИЯҺЫНЫҢ ПРЕСС-КОНФЕРЕНЦИЯҺЫ (4-се бит).

КОРЕЯЛАҒЫ ВАҠИҒАЛАР (4-се бит).

Һәр бер колхозда малсылыҡ өсөн ныҡлы аҙыҡ базаһы булдырырға

Быйыл общественный малсылыҡты үҫтереүҙең ес йыллыҡ планын уңышлы үтәү буйынса колхоздар, совхоздар, ауыл хужалығы органдары һәм специалистәре алдында айырыуса ҙур бурыстар тора. 1951 йыл — ес йыллыҡ планды үтәүҙең йүнәлеш һәм хәл иткес йылы ул.

Малдар һанының тиҙ артыуы һәм продукт биреүсәнлегенең күтәрелеүе беренсе нәүбәттә ныҡлы аҙыҡ базаһы булдырыуҙың һөҙөмтәһе. Быны алдынғы райондарҙың, колхоз һәм совхоздарҙың эш тәжрибәһенән яҡшы күрергә була. Партия, совет һәм ауыл хужалығы органдары аҙыҡ базаһы булдырыу тураһында даими рәүештә күргән урындарҙа малдарҙы ҡышлатыуҙың ҡыйынлыҡтары һәм йыл әйләнәһенә уның күпләп продукт алалар.

Был ялҡәлә Зиланчура районы колхозчыларының уңыштары айырыуса ҙур. Быйыл һуңғы йылдарҙа төбиғи болонлоктарҙы, күтәүлектәрҙе яҡшыртыу, уның урожайлығын күтәреү буйынса байтаҡ эштәр үткәрелде. Үлән һәм тамыр аҙыктары сәсеү майҙаны күп артты. Бөтә ҡарамағындағы колхоздарҙа ла мал аҙығы әҙерләү буйынса махсус бригадалар булдырылды. Фермалар эш һөйөүсән, тәжрибәле кадрҙар менән нығытылды. Быйыл саралар районға алдынғылар сафына сығырға мөмкинлек бирҙе. Колхоздар ес йыллыҡ планды уңышлы үтәү менән бергә, йылҡысылыҡ үҫтереүҙең ике йыллыҡ планын да срогынан алда үтәнелер. Күптән түгел был районға ошо йылдың беренсе кварталында малсылыҡ буйынса социалистик ярышта беренселекте алған өсөн Башҡорт АССР-ы Министрҙәр Советынан һәм ВКП(б) Өлкә Комитетынан күсмә Ҡыҙыл Байрағы бирелде.

Төбөн алғанда, республикабыҙ ауыл хужалығының был мөһим тармағын үҫтереүгә һаман да артта ҡалыуҙа дауам итә әле. Күпселек районда общественный малсылыҡ үҫтереү планын йыл һайын үтәмәй киләләр һәм түбән продукт алалар. Бының төп сәбәбе урындағы партия, совет һәм ауыл хужалығы органдарының, колхоз, МТС һәм совхоз етәкселәренең һәр бер хужалыҡта общественный малдарҙың ихтыяжын капиталь аҙыҡ базаһы булдырмауҙарында. Партия һәм хөкүмәт бирҙәрен был тураһағы серьёз күрһәтмәләренән үҙҙәренә тейешле һығымта яһамауҙарында. Шул сәбәпле күп фермалар яҙ етер-етмәҫтән аҙыҡһыҙ ҡалалар һәм район етәкселәре государственная ярҙам һорап мөрәжәғәт итергә мәжбүр булалар.

Сылауат районы төбиғи болонлоктарҙа, күтәүлектәргә бай булыуы менән бик күп райондарҙан өҫтөн тора. Бында болонлоктарҙы, күтәүлектәрҙе яҡшыртыу, үлән һәм тамыр аҙыктар сәсеү майҙаны күп артты. Бөтә ҡарамағындағы колхоздарҙа ла мал аҙығы әҙерләү буйынса махсус бригадалар булдырылды. Фермалар эш һөйөүсән, тәжрибәле кадрҙар менән нығытылды. Быйыл саралар районға алдынғылар сафына сығырға мөмкинлек бирҙе. Колхоздар ес йыллыҡ планды уңышлы үтәү менән бергә, йылҡысылыҡ үҫтереүҙең ике йыллыҡ планын да срогынан алда үтәнелер. Күптән түгел был районға ошо йылдың беренсе кварталында малсылыҡ буйынса социалистик ярышта беренселекте алған өсөн Башҡорт АССР-ы Министрҙәр Советынан һәм ВКП(б) Өлкә Комитетынан күсмә Ҡыҙыл Байрағы бирелде.

Төбөн алғанда, республикабыҙ ауыл хужалығының был мөһим тармағын үҫтереүгә һаман да артта ҡалыуҙа дауам итә әле. Күпселек районда общественный малсылыҡ үҫтереү планын йыл һайын үтәмәй киләләр һәм түбән продукт алалар. Бының төп сәбәбе урындағы партия, совет һәм ауыл хужалығы органдарының, колхоз, МТС һәм совхоз етәкселәренең һәр бер хужалыҡта общественный малдарҙың ихтыяжын капиталь аҙыҡ базаһы булдырмауҙарында. Партия һәм хөкүмәт бирҙәрен үҙҙәренә тейешле һығымта яһамауҙарында. Шул сәбәпле күп фермалар яҙ етер-етмәҫтән аҙыҡһыҙ ҡалалар һәм район етәкселәре государственная ярҙам һорап мөрәжәғәт итергә мәжбүр булалар.

Урындағы партия, совет һәм ауыл хужалығы органдарының бурысы һәр бер колхоздың һәм совхоздың был культураларҙы сәсеүҙе тиҙерәк тамамлауына ирешеүҙән, сәсеүлектәрҙе хәтәрлек менән тәрбиәләп, унан юғары урожай алыуҙы тәьмин итеүҙән тора.

Партия һәм хөкүмәттең күрһәтмәһе буйынса һәр бер колхозда мал аҙығы әҙерләү буйынса махсус бригадалар ойоштороларға тейеш. Элек колхоздар ваҡ ваҡытта бындай бригадалар ойоштороуға эшсе һәм тартыу көстәре етешмәй ине. Ә хәҙер колхоздарҙың әҙерләүҙе быға ынғай шарттар тыуҙырҙы. Был бригадаларға мал аҙығы культуралары үҫтереү, үҙҙәренә бикләтелгән участкаларҙағы төбиғи болонлоктарҙан бесән йыйнап алыу, силос әҙерләү, болонлоктарҙы һәм күтәүлектәрҙе яҡшыртыу, үлән һәм тамыр аҙыктары етештереү бурыстары йөкмәтелә. Бындай бригадалар үҙ ваҡытында ойоштороп, даими эш алып барған урындарҙа общественный малсылыҡ ныҡлы аҙым менән үҫә.

Ләкин республикабыҙҙың байтаҡ райондарында әлегә булһа бригадалар төҙөү тамамланмаған. Күп урындарҙа улар формаль, исем өсөн генә ойошторолғандар. Уларҙы тәжрибәле, инициативалы колхозчылар менән нығытыуға гелешле иғтибар бирелмәй. Бригадалар менән етәкселек итеүгә ҡайһы бер колхоздарҙа был эште ойоштороуға һәләтле булмаған, колхозсыларҙың ышанысын аҡламай торған ояҡлы кешеләрҙе күрәләр. Район Совете исполкомдарының, МТС һәм колхоз етәкселәренең бурысы бына был хаталарҙы ашыҡыҫ төҙәтеүҙән, һәр бер колхозда бөтә йыл әйләнәһенә эшләрҙәй даими бригадалар ойоштороуҙан, уларға етерлек һанда эшсе һәм йәнле тартыу көстәре, инвентарҙәр биреүҙе һәм уларҙың эшен яҡшыртыуҙан тора.

Республика Ауыл хужалығы министерствоһы, совхоздар трестары, күпселек район Совете исполкомдары председателдәре һәм МТС һәм совхоз директорҙары комбайнҙарҙы, бесән һәм урожай йыйнау машиналарын ремонтлауҙың барышын даими рәүештә тикшереп тороуын билдәләнә.

Республика Ауыл хужалығы министерствоһы, совхоздар трестары, күпселек район Совете исполкомдары председателдәре һәм МТС һәм совхоз директорҙары комбайнҙарҙы, бесән һәм урожай йыйнау машиналарын ремонтлауҙы буйынса билдәләнгән планды үтәүҙә ҡәрәкле саралар күрмәйҙәр, шуның менән уҙған йылдарҙағы хаталарҙы ҡабатлайҙар. МТС-тарҙа һәм совхоздарҙа комбайнҙарҙы ремонтлау темпы бик түбән. Һуңғы отчетҡа ҡарағанда, 63 МТС бер генә комбайнды ла ремонтҡан сығармаған һәм 15 МТС тик берәр комбайн ғына ремонтлаған.

Комбайндар һәм башҡа урожай йыйнау машиналарын ремонтлауҙы бигерәк тә түбәндәге МТС-тар ҙәүләр: Архангел МТС-ы (директоры ингәш Абдурин), Ташлыҡүл МТС-ы (директоры ингәш Пашкин), Бурлы МТС-ы (директоры ингәш Мишин), Ергән МТС-ы (директоры ингәш Зюляркин), Стәрлетамаҡ МТС-ы (директоры ингәш Ромов), Благовар МТС-ы (директоры ингәш Фәйрузов), Көрәс МТС-ы (директоры ингәш Еникеев), Йәрмәкәй МТС-ы (директоры ингәш Гордиенко), Шишмә МТС-ы (директоры ингәш Тимеев), Шаран МТС-ы (директоры ингәш Карманов), Орлов МТС-ы (директоры ингәш Мәниров). Дүртөйлө МТС-ы (директоры ингәш Ишбулатов), Иглин МТС-ы (директоры ингәш Слепенчук), Краснохолм МТС-ы (директоры ингәш Бикдүгов), Кушнаренко МТС-ы (директоры ингәш Рейм), Мишкә МТС-ы (директоры ингәш Маринин), Дмитриевка МТС-ы (директоры ингәш Шестаков), Урмияз МТС-ы (директоры ингәш Мәхәррәмов), Балтач МТС-ы (директоры ингәш Ғафуров), Байҡы МТС-ы (директоры ингәш Ишкилдиев), Дыуан МТС-ы (директоры ингәш Долгополов), Төтешле МТС-ы (директоры ингәш Солтанов), Өбйәлил МТС-ы (директоры ингәш Чехонин), Әлмөхәмәт МТС-ы (директоры ингәш Ғәләләмов), Абзан МТС-ы (директоры ингәш Сабиров), Һарыҡүл МТС-ы (директоры ингәш Усманов), Һаҡмар МТС-ы (директоры ингәш Попов).

Юғарыла күрһәтелгән МТС-тарҙың директорҙары һәм был райондарҙың район Совете исполкомдары председателдәре урожай йыйнау машиналарын ремонтлауҙа килеп тыуған хәлдән үҙҙәренә тейешле нығымталарҙы яһаманылар, комбайндар ремонтлауға бөтә комбайнерҙәрҙе һәм уларҙың ярҙамсыларын, баҫыу эштәрендә катнашмаусы тракторҙәрҙе ылыҡтырманылар һәм һәр бер МТС буйынса ремонт эштәренә көндәлек контроль булдырманылар.

Бесән сапҡыстарҙы, бесән йыйғыстарҙы һәм силос тырағыстарҙы ремонтлау барышы бөтөнләй канәғәтләнмәҫлек тора. МТС-тарҙа бесән сапҡыстарҙы ремонтлау планының үтәлеше 10 процент кенә тәшкил итә. Уларҙы ремонтлауға тик 5 МТС ғына башлаған.

Күп кенә МТС-тарҙың директорҙары колхоздар менән төҙөшкән договор буйынса мал аҙығы туплау эшен үтәүгә серьёз ҡарамайҙар. Улар бесән сабыу, силос һалыу, болондарҙы һәм көтәүлектәрҙе яҡшыртыу пландарын үтәүҙә йыл һайын әҙәләр, бесән йыйнау машиналарын уз ваҡытында ремонтлау өсөн ҡәрәкле саралар күрмәйҙәр.

Шулай уҡ молотилкаларҙы, ураҫтарҙы, силос тырағыстарҙы, игеү тәзәртеүҙе машиналарын һәм башҡа урожай йыйнау инвентарҙәрен ремонтлау эш ләе тейешенә йәйелдерелмәй. 1951 йылдың 1 майына республика МТС-тарында 78 молотилка ремонттан сығарылған (был, пландың 6,5 процентен тәшкил итә), ураҫтар ремонтлау планы 23 процентҡә, игеү тәзәртеүҙе машиналарын ремонтлау— 8,5 процентҡә үтәлгән. Колхоздарҙа молотилкаларҙы ремонтлау планы 48 һәм ураҫтарҙы ремонтлау планы 32 процентҡә үтәлгән. Аскын, Салауат, Рафури, Маҡар, Баймаҡ, Матрай, Учалы һәм башҡа ҡайһы бер районнарҙың колхоздары бесән һәм урожай йыйнау машиналарының беренән дә ремонтламағандар.

Республика совхоздарында ла комбайндарҙы, урожай һәм бесән йыйнауҫы башҡа машиналарҙы ремонтлау канәғәтләнерлек ойошторолмаған. Бөртекле ашлыҡ совхоздарында комбайндарҙы ремонтлау планы 22, бесән сапҡыстар — 28 процентҡә, малсылыҡ совхоздарында комбайндарҙы ремонтлау планы 33 һәм бесән сапҡыстарҙы ремонтлау — 49 процентҡә үтәлгән. Ҡазанғол, Раевка, Смычка, Аҡъяр, Белянковка, Аллағуз, Һаҡмар, Байрамғол, Һарығамыш совхоздары 1951 йылдың 10 майына бер генә комбайнды ла ремонтламанылар. Совхоздар трестарының директорҙары (Филуанов һәм Фоломеев ингәштәр) комбайндарҙы һәм башҡа урожай йыйнау машиналарын ремонтлауҙы тизләтеү өсөн ҡәрәкле саралар күрмәйҙәр.

Колхоздарҙа, МТС-тарҙа һәм совхоздарҙа бесән һәм урожай йыйнауға әҙерлектә килеп тыуған тревогалы хәл, бөтәһенән элек, ремонт эшенә күпселек комбайнерҙәрҙең, уларҙың ярҙамсыларының, молотилка машинистәренең һәм тимерселәрҙең ылыҡтырмауынан килеп тыуҙы. Ремонтта катнашмаусы комбайнерҙарҙың һәм ремонт эшселәренең хеҙмәте нығлап ойоштороламаған, уларҙың эштәренә көндәлек контроль ҡуйылмаған.

Республика Ауыл хужалығы министерствоһының ремонт заводтары ҡәнәғәтләнерлек эшләмәйҙәр. Уларҙа МТС-тарҙан килтерелгән комбайн моторҙарының 60 процентҡә ремонтланмаған әле. Ремонт заводтарының директорҙары моторҙарҙы ремонтлау буйынса МТС-тар менән төҙөшкән договорҙы үҙ ваҡытында үтәүгә төбәлә саралар күрмәйҙәр.

Ауыл хужалығы министерствоһының ремонт тресы (ингәш Трапезников) ремонт заводтарында комбайндарҙы ремонтлау буйынса МТС-тарҙың заказдарын үҙ ваҡытында үтәүгә ҡырҡа саралар күрмәй. Ул шулай уҡ МТС-тарҙы һәм колхоздарҙы запас частар менән тәьмин итмәй. Сельхозснабтың Башҡортостан контораһы (управляющийе ингәш Хромченко), Автотракторосбыт (управляющийе ингәш Рәхимов) МТС-тарҙы иң ҡәрәкле запас частар менән тәьмин итеү мәсьәләләрен ошо көнгә тиклем хәл итмәгәндәр.

Юғарыла күрһәтелгәндәрҙән сығып Башҡорт АССР-ы Министрҙәр Советы республика Ауыл хужалығы министерствоһын (ингәш Нәбиуллинға), совхоздар трестарын (Филуанов һәм Фоломеев ингәштәрҙе), район Совете исполкомдары председателдәрен, МТС һәм совхоздар директорҙарын түбәндәгеләрҙе эшләргә мәжбүр итте:

колхоздарҙа, МТС-тарҙа һәм совхоздарҙа комбайндарҙы, молотилкаларҙы, ураҫтарҙы, игеү тәзәртеүҙе машиналарын, бесән сапҡыстарҙы, һәм башҡаларҙы ремонтлауҙы йәйелдереү һәм уңышлы тамамлау өсөн ашығыҫ саралар күрергә, ремонт графигенән үтәлеүен тәьмин итергә, бының өсөн бөтә комбайнерҙарҙе, уларҙың ярҙамсыларын, баҫыу эштәрендә ҡатнашмаған трактористарҙе һәм ремонт эшселәрен, тимерселәрҙе ремонт эшенә ылыҡтырырға. Эштең сифатына контроль булдырырға, машиналарҙы комиссиялар тарафынан ҡабул итеүҙе ойоштороға;

ремонт эшен бригадно-узел методы буйынса ойоштороға, ремонт бригадаларын һәм эш урындарын күрекле инструменттар, запас частар һәм башҡа материалдар менән тулыһынса тәьмин итергә;

комбайндарҙы ремонтлау барышында орлоҡ бушатҡыстар, һалам өйгәстәр һәм орлоҡ тоткостар ҡулайламалары булдырырға, шулай уҡ йығылған игендәрҙе, көнбағыш, тары, күп йыллыҡ үләндәрҙе һәм башҡа культураларҙы йыйнау өсөн ҡулайламалар менән йыһазландырырға;

бөтә урожай йыйнау машиналарын кадрҙар менән тәьмин итергә. Бының өсөн МТС-тар һәм совхоздар эргәһендә уҡыуҙар ойоштороргә, өтерлек һанда комбайнерҙар, уларҙың ярҙамсылары һәм машинистар кадрҙарын әҙерләргә.

Башҡорт АССР-ы Министрҙәр Советы Ауыл хужалығы министерствоһының ремонт тресына һәм ремонт заводтарына моторҙар ремонтлауҙың планын үтәү һәм сифатты тәьмин итеү буйынса ауаллы инәнлектәрен күрһәтте. Ремонт предприятиеларҙе МТС-тарҙан килтерелгән моторҙарҙы ремонтлауҙы 1951 йылдың 15 июненән дә һуңға ҡалмай тамамларға тейештәр. Шулай уҡ улар МТС-тарҙың, колхоздарҙың урожай йыйнауға бәйләнешле заказдарын туҡтауһыҙ үтәүҙе ойоштороға бурыслылар.

Башҡорт АССР-ы Министрҙәр Советы ауыл хужалығы производствоһын комплексле механизациялаштырыуҙы һәм алдынғы тәжрибәләрҙе индереүҙе тәьмин итеү мәсьәләрен һүҙгә алып, Башҡорт АССР-ы Министрҙәр Советы Ауыл хужалығы министерствоһынан һәм МТС директорҙарынан МТС-тар һәм колхоздар араһында бесән сабыу, мал аҙығы силослау һәм колхоздарҙың болонлоктарын һәм күтәүлектәрен яҡшыртыу буйынса төҙөлгән договорҙы һис һуңлап үтәүҙе тәьмин итеүҙе талап итте. Бәм мал аҙығы туплау буйынса пландарҙы үтәү өсөн МТС директорҙарының персональ яуаплы булыу тороуҙарын иҫкәртте.

Башҡорт АССР-ы Министрҙәр Советында

Комбайндарҙы һәм башҡа урожай йыйнау машиналарын ремонтлауҙың барышы тураһында

Башҡорт АССР-ы Министрҙәр Советы, республикабыҙҙың колхоздарында, МТС-тарында һәм совхоздарында комбайндарҙы, бесән сапҡыстарҙы, молотилкаларҙы һәм башҡа урожай һәм бесән сабып-йыйнау машиналарын ремонтлауҙың барышын ҡарап, был эштең сиктән тыш тәнәғәтләнмәҫлек тороуын билдәләнә.

Республика Ауыл хужалығы министерствоһы, совхоздар трестары, күпселек район Совете исполкомдары председателдәре һәм МТС һәм совхоз директорҙары комбайндарҙы, бесән һәм урожай йыйнау машиналарын ремонтлауҙы буйынса билдәләнгән планды үтәүҙә ҡәрәкле саралар күрмәйҙәр, шуның менән уҙған йылдарҙағы хаталарҙы ҡабатлайҙар. МТС-тарҙа һәм совхоздарҙа комбайндарҙы ремонтлау темпы бик түбән. Һуңғы отчетҡа ҡарағанда, 63 МТС бер генә комбайнды ла ремонтҡан сығармаған һәм 15 МТС тик берәр комбайн ғына ремонтлаған.

Комбайндар һәм башҡа урожай йыйнау машиналарын ремонтлауҙы бигерәк тә түбәндәге МТС-тар ҙәүләр: Архангел МТС-ы (директоры ингәш Абдурин), Ташлыҡүл МТС-ы (директоры ингәш Пашкин), Бурлы МТС-ы (директоры ингәш Мишин), Ергән МТС-ы (директоры ингәш Зюляркин), Стәрлетамаҡ МТС-ы (директоры ингәш Ромов), Благовар МТС-ы (директоры ингәш Фәйрузов), Көрәс МТС-ы (директоры ингәш Еникеев), Йәрмәкәй МТС-ы (директоры ингәш Гордиенко), Шишмә МТС-ы (директоры ингәш Тимеев), Шаран МТС-ы (директоры ингәш Карманов), Орлов МТС-ы (директоры ингәш Мәниров). Дүртөйлө МТС-ы (директоры ингәш Ишбулатов), Иглин МТС-ы (директоры ингәш Слепенчук), Краснохолм МТС-ы (директоры ингәш Бикдүгов), Кушнаренко МТС-ы (директоры ингәш Рейм), Мишкә МТС-ы (директоры ингәш Маринин), Дмитриевка МТС-ы (директоры ингәш Шестаков), Урмияз МТС-ы (директоры ингәш Мәхәррәмов), Балтач МТС-ы (директоры ингәш Ғафуров), Байҡы МТС-ы (директоры ингәш Ишкилдиев), Дыуан МТС-ы (директоры ингәш Долгополов), Төтешле МТС-ы (директоры ингәш Солтанов), Өбйәлил МТС-ы (директоры ингәш Чехонин), Әлмөхәмәт МТС-ы (директоры ингәш Ғәләләмов), Абзан МТС-ы (директоры ингәш Сабиров), Һарыҡүл МТС-ы (директоры ингәш Усманов), Һаҡмар МТС-ы (директоры ингәш Попов).

Юғарыла күрһәтелгән МТС-тарҙың директорҙары һәм был райондарҙың район Совете исполкомдары председателдәре урожай йыйнау машиналарын ремонтлауҙа килеп тыуған хәлдән үҙҙәренә тейешле нығымталарҙы яһаманылар, комбайндар ремонтлауға бөтә комбайнерҙәрҙе һәм уларҙың ярҙамсыларын, баҫыу эштәрендә катнашмаусы трактористарҙе ылыҡтырманылар һәм һәр бер МТС буйынса ремонт эштәренә көндәлек контроль булдырманылар.

Бесән сапҡыстарҙы, бесән йыйғыстарҙы һәм силос тырағыстарҙы ремонтлау барышы бөтөнләй канәғәтләнмәҫлек тора. МТС-тарҙа бесән сапҡыстарҙы ремонтлау планының үтәлеше 10 процент кенә тәшкил итә. Уларҙы ремонтлауға тик 5 МТС ғына башлаған.

Күп кенә МТС-тарҙың директорҙары колхоздар менән төҙөшкән договор буйынса мал аҙығы туплау эшен үтәүгә серьёз ҡарамайҙар. Улар бесән сабыу, силос һалыу, болондарҙы һәм көтәүлектәрҙе яҡшыртыу пландарын үтәүҙә йыл һайын әҙәләр, бесән йыйнау машиналарын уз ваҡытында ремонтлау өсөн ҡәрәкле саралар күрмәйҙәр.

Шулай уҡ молотилкаларҙы, ураҫтарҙы, силос тырағыстарҙы, игеү тәзәртеүҙе машиналарын һәм башҡа урожай йыйнау инвентарҙәрен ремонтлау эш ләе тейешенә йәйелдерелмәй. 1951 йылдың 1 майына республика МТС-тарында 78 молотилка ремонттан сығарылған (был, пландың 6,5 процентен тәшкил итә), ураҫтар ремонтлау планы 23 процентҡә, игеү тәзәртеүҙе машиналарын ремонтлау— 8,5 процентҡә үтәлгән. Колхоздарҙа молотилкаларҙы ремонтлау планы 48 һәм ураҫтарҙы ремонтлау планы 32 процентҡә үтәлгән. Аскын, Салауат, Рафури, Маҡар, Баймаҡ, Матрай, Учалы һәм башҡа ҡайһы бер районнарҙың колхоздары бесән һәм урожай йыйнау машиналарының беренән дә ремонтламағандар.

Республика совхоздарында ла комбайндарҙы, урожай һәм бесән йыйнауҫы башҡа машиналарҙы ремонтлау ҡәнәғәтләнерлек ойоштороламаған. Бөртекле ашлыҡ совхоздарында комбайндарҙы ремонтлау планы 22, бесән сапҡыстар — 28 процентҡә, малсылыҡ совхоздарында комбайндарҙы ремонтлау планы 33 һәм бесән сапҡыстарҙы ремонтлау — 49 процентҡә үтәлгән. Ҡазанғол, Раевка, Смычка, Аҡъяр, Белянковка, Аллағуз, Һаҡмар, Байрамғол, Һарығамыш совхоздары 1951 йылдың 10 майына бер генә комбайнды ла ремонтламанылар. Совхоздар трестарының директорҙары (Филуанов һәм Фоломеев ингәштәр) комбайндарҙы һәм башҡа урожай йыйнау машиналарын ремонтлауҙы тизләтеү өсөн ҡәрәкле саралар күрмәйҙәр.

Колхоздарҙа, МТС-тарҙа һәм совхоздарҙа бесән һәм урожай йыйнауға әҙерлектә килеп тыуған тревогалы хәл, бөтәһенән элек, ремонт эшенә күпселек комбайнерҙәрҙең, уларҙың ярҙамсыларының, молотилка машинистәренең һәм тимерселәрҙең ылыҡтырмауынан килеп тыуҙы. Ремонтта катнашмаусы комбайнерҙарҙың һәм ремонт эшселәренең хеҙмәте нығлап ойоштороламаған, уларҙың эштәренә көндәлек контроль ҡуйылмаған.

Республика Ауыл хужалығы министерствоһының ремонт заводтары ҡәнәғәтләнерлек эшләмәйҙәр. Уларҙа МТС-тарҙан килтерелгән комбайн моторҙарының 60 процентҡә ремонтланмаған әле. Ремонт заводтарының директорҙары моторҙарҙы ремонтлау буйынса МТС-тар менән төҙөшкән договорҙы үҙ ваҡытында үтәүгә төбәлә саралар күрмәйҙәр.

Ауыл хужалығы министерствоһының ремонт тресы (ингәш Трапезников) ремонт заводтарында комбайндарҙы ремонтлау буйынса МТС-тарҙың заказдарын үҙ ваҡытында үтәүгә ҡырҡа саралар күрмәй. Ул шулай уҡ МТС-тарҙы һәм колхоздарҙы запас частар менән тәьмин итмәй. Сельхозснабтың Башҡортостан контораһы (управляющийе ингәш Хромченко), Автотракторосбыт (управляющийе ингәш Рәхимов) МТС-тарҙы иң ҡәрәкле запас частар менән тәьмин итеү мәсьәләләрен ошо көнгә тиклем хәл итмәгәндәр.

Юғарыла күрһәтелгәндәрҙән сығып Башҡорт АССР-ы Министрҙәр Советы республика Ауыл хужалығы министерствоһын (ингәш Нәбиуллинға), совхоздар трестарын (Филуанов һәм Фоломеев ингәштәрҙе), район Совете исполкомдары председателдәрен, МТС һәм совхоздар директорҙарын түбәндәгеләрҙе эшләргә мәжбүр итте:

колхоздарҙа, МТС-тарҙа һәм совхоздарҙа комбайндарҙы, молотилкаларҙы, ураҫтарҙы, игеү тәзәртеүҙе машиналарын, бесән сапҡыстарҙы, һәм башҡаларҙы ремонтлауҙы йәйелдереү һәм уңышлы тамамлау өсөн ашығыҫ саралар күрергә, ремонт графигенән үтәлеүен тәьмин итергә, бының өсөн бөтә комбайнерҙарҙе, уларҙың ярҙамсыларын, баҫыу эштәрендә ҡатнашмаған трактористарҙе һәм ремонт эшселәрен, тимерселәрҙе ремонт эшенә ылыҡтырырға. Эштең сифатына контроль булдырырға, машиналарҙы комиссиялар тарафынан ҡабул итеүҙе ойоштороға;

ремонт эшен бригадно-узел методы буйынса ойоштороға, ремонт бригадаларын һәм эш урындарын күрекле инструменттар, запас частар һәм башҡа материалдар менән тулыһынса тәьмин итергә;

комбайндарҙы ремонтлау барышында орлоҡ бушатҡыстар, һалам өйгәстәр һәм орлоҡ тоткостар ҡулайламалары булдырырға, шулай уҡ йығылған игендәрҙе, көнбағыш, тары, күп йыллыҡ үләндәрҙе һәм башҡа культураларҙы йыйнау өсөн ҡулайламалар менән йыһазландырырға;

бөтә урожай йыйнау машиналарын кадрҙар менән тәьмин итергә. Бының өсөн МТС-тар һәм совхоздар эргәһендә уҡыуҙар ойоштороргә, өтерлек һанда комбайнерҙәр, уларҙың ярҙамсылары һәм машинистар кадрҙарын әҙерләргә.

Башҡорт АССР-ы Министрҙәр Советы Ауыл хужалығы министерствоһының ремонт тресына һәм ремонт заводтарына моторҙар ремонтлауҙың планын үтәү һәм сифатты тәьмин итеү буйынса ауаллы инәнлектәрен күрһәтте. Ремонт предприятиеларҙе МТС-тарҙан килтерелгән моторҙарҙы ремонтлауҙы 1951 йылдың 15 июненән дә һуңға ҡалмай тамамларға тейештәр. Шулай уҡ улар МТС-тарҙың, колхоздарҙың урожай йыйнауға бәйләнешле заказдарын туҡтауһыҙ үтәүҙе ойоштороға бурыслылар.

Башҡорт АССР-ы Министрҙәр Советы ауыл хужалығы производствоһын комплексле механизациялаштырыуҙы һәм алдынғы тәжрибәләрҙе индереүҙе тәьмин итеү мәсьәләрен һүҙгә алып, Башҡорт АССР-ы Министрҙәр Советы Ауыл хужалығы министерствоһынан һәм МТС директорҙарынан МТС-тар һәм колхоздар араһында бесән сабыу, мал аҙығы силослау һәм колхоздарҙың болонлоктарын һәм күтәүлектәрен яҡшыртыу буйынса төҙөлгән договорҙы һис һуңлап үтәүҙе тәьмин итеүҙе талап итте. Бәм мал аҙығы туплау буйынса пландарҙы үтәү өсөн МТС директорҙарының персональ яуаплы булыу тороуҙарын иҫкәртте.

Мәктәптәрҙә экзамендар

Яҡшы һөҙөмтәләр көтәбеҙ

Өфө ҡалаһының 27-се урта мәктәбе быйыл 13 йыл эләк буш урынға тин айтерлек тәҙәгәйне. Тик оло юл буйына һалынмаған ваҡ-ваҡ өйҙәр генә бар ине ул ваҡытта. Хәҙер мәктәпте бейек мәһабәт биналар әйләндереп алды инде. Был районда йәмәғәттәрҙең һаны ла бик күпкә арты.

Мәктәп государственный ҙур хәстәрлеге менән файҙалана. Был хәстәрлекте бөҙҙең коллектив уңышлы эш менән яуап биреү өсөн коросо.

Бөтә мәктәп экзамендарға ҙур әҙерлек алып барҙы. Уҡыу йылының һуңғы сирегенә үтелгән материалдарҙы ҡабатлауға, уҡыусыларҙың хәрәкәтәре итеүҙе өсөн ныҡышмалы эш алып барылды. Экзамендарға әҙерлек буйынса бүлмәләр карталар һәм схемалар менән йыһазландырылды. Унда уҡыусыларға программаның бөтә бүлектәре буйынса консультациялар биреү өсөн тәжрибәле уҡытыусылар дежурить иттеләр.

Уҡыу йылының һуңғы көнөндә 4 «А» класында ата-әсәләр йыйналып, кластың экзамендарға ниндәй әҙерлек менән килеүен тикшерҙеләр.

Бөтә кластарҙа ла ошондай әҙерлек эштәре үткәрелде һәм киҫә, иртән сәғәт 9-ға мәктәптең яҡты кластарында тыныс һәм эшлекле обстановкала экзамендар башланды.

Экзамендарҙың тәүге көнө уҡытыусыларҙың күрһәтә һәм мәктәп коллективе экзамендарҙың яҡшы күрһәткестәр менән үтәсәгенә ышана.

М. Ильясова,
27-се урта мәктәп уҡытыусыһы.

Ҙур ойошҡанлыҡ һәм бәрәмлек менән

Черниковск ҡалаһының бөтә мәктәптәрендә лә экзамендар ҙур ойошҡанлыҡ һәм бәрәмлек менән башланды.

Икенсе номерле ир балалар урта мәктәбенә экзамендарҙе башлау тантаналы шарттарҙа үтте. Экзаменға индерелгән уҡыусылар бөтөһе лә мәктәпкә ваҡытында килделәр. Беренсе көндө 4-се кластарҙа рус теленән диктант яҙыу, 5-се кластарҙа арифметика, 8-се кластарҙа алгебранан, 10-сы кластарҙа рус әҙәбиәтенән сочинениелар яҙыу буйынса, экзамендар үткәрелде. Тәүге көндән һөҙөмтәләре уҡыусыларҙың белемгә эйә булыуҙа алғошҡан уңыштарын күрһәтмәләр. Мәктәптен 4-се татар класында (уҡытыусы ингәш Сәлимова) экзаменға ингән 12 баланың бөтөһө лә-беренсе экзамендарҙе уңышлы тапшырҙы. Был класта рус теленән диктант яҙыуҙа уҡыусы Әхтәмова «5», 8 бала «4» һәм ес бала «3» билдәһе алды.

Ике йыл буйына уҡыуҙан алғашҡыуҙар буйынса ҡалала беренсе урынды алып килгән 18-се номерле башҡорт мәктәп коллективы быйыл экзамендарға тағы ла ҙур уңыштар менән килде. 4-се класс уҡыусыларынан экзаменға индерелгән 202 баланың бөтөһө лә мәктәпкә байрамса кейенеп килде. Директор ингәш Афанасенко уҡыусыларҙы экзамендар башланыу менән ҡотлап, уларға ҙур уңыштар теләне. Алты кластың бөтөһөндә лә рус теленән диктант яҙыу буйынса тәүге экзамен башланды. Беренсе көндән һөҙөмтәләре күтәренкелеле. Экзаменға ингән 202 баланың 22-һе «5», 86 бала «4», 92 уҡыусы «3» һәм ни бары ике бала насар билдәләре алдылар.

Ҡаланың мәктәптәрендә экзамендарҙың тәүге көнө быйа ошондай үтте.

М. Мостафин.

Бораулаусыларҙың яҡшы хеҙмәттәшлеге

Октябрьский нефтселәре һәм бораулаусылары Башҡортостан нефтселәренең ингәш *Сталинға ярҙан хатта алған социалистик* йөкмәләренә срогынан алда үтәү һәм коммунизм бөйөк төҙөлөштәренә нефть продуктары менән тәьмин итеү өсөн фиҙакәр хеҙмәт итәләр. Пландан тыш бирелгән проходка һәм нефть коммунизм төҙөлөштәренә арнала

ПАРТИЯ ТОРМОШО

Баҫыуҙа агитацион-массовый эште беҙ нисек ойоштороҙоҡ

Беҙҙең колхоз партия ойошмаһы яҙғы сәсеүгә бәйләнгән хужалыҡ эштәрен үҙ ваҡытында башҡарыуға етәкселек итеү менән бер рәттән, колхозсылар араһында агитацион-массовый һәм политик-тәрбиәүи эштәрҙе ойоштороу менән дә систематик шөғөлләнде һәм шөғөлләнә. Тәп иғтибар политик эштең идея кимәлен күтәреүгә, уның маҡсатҡа ярашлы булыуына юнәлтелде.

Колхозсы массаларҙы тәрбиәләүҙе беҙ планлы алып барабыҙ. Беҙ һәр айға политик-тәрбиә эше алып барыу буйынса конкрет план төҙәйбеҙ. Ғәҙәттә, унда һәр бер коммунисте партия поручениеләре менән солғап алыу көҙ уңында тотола һәм был план партия ойошмаһының дәйәм йыйылышында раҫлана.

Яҙғы сәсеү осоронда үткәреләсәк политик-массовый эштәрҙең планы партия ойошмаһында айырыуса ентекле өйрәнелде. Уны төҙөгәндә беҙ үткән йылдарҙағы тәжрибәне лә күҙ уңында тоттоҡ. Бер генә колхозсыны ла, механизаторҙы ла партия йоғонтоһонан ситтә ҡалдырмау беҙҙең массовый эштең нигеҙен тәшкил итә. Был маҡсатта агитацион эшкә ауылдағы бөтә интеллигенция йәлеп ителде. Уның күпселеге үҙҙәренә йөкмәтелгән эште намыҫ менән үтәйҙәр. Мисалға агитаторҙар интәш Н. Ғибәйдуллинде алырға мөмкин. Ул көн һайын урожайҙың яҙмышы хаҡ ителә торған участкала булды. Уның ялкынлы һәр һүҙе колхозсыларҙы намыҫлы хеҙмәткә рухландырҙы. Ул М. Ҡотайбицина, Р. Иҫәнова, Ғ. Сәлимов һәм улар кеүек башҡа бик күп колхозсыларҙы мактап, уларҙың эш алымдарын киң пропагандалау менән бергә, колхоз эшенә һалҡын ҡараусы айырым колхозсыларҙы ҡаты тәнҡитләй. Баҫыу эштәренең төҙөлөшөнә ике бер туған Сәлимҡоловҙар үҙҙәрендә яуаплылыҡ тойғоһо инеҙәр. Агитатор улар менән бер нисә тапҡыр осрашып беседа үткәрҙе. Оҙаҡламай был колхозсыларҙың ҡылығы үҙгәреүен бөтә беҙҙе күрә башланы. Улар көндәлек нормаларын арттырып үтәй башлауға өлгәшкәс, интәш Ғибәйдуллиндың Сәлимҡоловҙарҙың тәүге уңыштары тураһында боевой листокта хәбәр урынлаштырҙы.

Беҙҙең колхозды хеҙмәтләндереүсе Подгорный МТС-ы быйыл ауыл хужалығы эштәренең 90 процентен башҡарасаҡ. Шуның өсөн механизаторҙар араһында тәрбиә эштәрен ойоштороуға беҙ айырыуса зур иғтибар бирҙек. Ул участкаға коммунистарҙан Азанғолов (правление председателе) һәм Шахмаев интәштәр (трактор бөҫкәсендә эшләүсе) яуаплы итеп билдәләнделәр. Партия поручениеһен үтәүҙә интәштәр үҙҙәрен яҡшы яҡтан күрһәттеләр. Даими рәүештә механизаторҙар әргәһендә булыу уларға политик һәм хужалыҡ темаларына көн һайын беседа үткәреп барыуға мөмкинлек бирҙе. Иртә уҡыуҙағылар сәсеү осоронда агитаторҙар И. В. Сталиндең «Правда» хәбәрсеһе менән булған беседаһы, СССР Верховный Советы сессиһында ҡабул ителгән Закондар, ваҡлап һатыу тауарҙарының хаҡын арзанайтыу тураһында һәм башҡа күп темаларға беседалар үҙғарҙылар. Ошо уҡ ваҡыттә йәнәһе агитация һәм стена гәзитәһы эше ауыл хужалығы алдынғыларының эш тәжрибәһе популярләштерелде.

Партия ойошмаһының ошондай хәстәрлеге колхозсыларҙың һәм механизаторҙарҙың юғары етештереүсәнлекле эшләүҙәрен тәьмин итте. Баҫыуҙа эшләүсе бөтә колхозсылар ҙа һәм трактористар ҙа тип әйтерлек көндәлек заданиелеренә арттырып үтәп киллеләр. Хеҙмәт дисциплинаһы яҡшы. Былар бөтәһе лә беҙҙең колхозда сәсеүҙе районда беренсе булып тамамлау мөмкинлеген тәьмин итте. ВКП(б) район комитетенең һәм район Советы исполкомының күсмә Ҡызыл Байрағы беҙҙең колхозға бирелде һәм беҙ уны үҙебеҙҙә һаҡлау өсөн ҡарашабеҙ.

З. Яппаров,

Поҫтауҙа районы Хәйбицәһи исемендәге колхоз партия ойошмаһы секретары.

Райком һәм партиянең тәүге ойошмалары

Шәран районы партия ойошмаһының һуңғы конференцияһында делегаттар райкомды партиянең тәүге ойошмаларына етәкселек эшен тейешле кимәлдә алып бармағаны өсөн тәнҡитләнеләр. ВКП(б)-ның Өлкә Комитеты бюроһы лә беҙҙең районда яҙғы сәсеүҙең тәүге көндәренә зур етешһеҙлектәргә юл ҡуйылыуын әҫте. Делегаттарҙың урынлы тәнҡитләүҙәре һәм өлкә комитет бюроһы ҡарары нигеҙендә райком үҙ эшен яҡшыртыу өсөн конкрет саралар билдәләне һәм ул саралар ҙы тормошҡа ашыра башланы.

Партияның тәүге ойошмаларының эшен яҡшылап өйрәнеү, уларға ваҡытында ярҙам күрһәтеү һәм уларҙың эштәренә райкомдың контроле итеү тәүге ойошмаларға етәкселекте яҡшыртыуҙа мөһим сара булып тора. Шуға күрә хәҙер райком бюроһының һәр ултырышында партияның тәүге ойошмалары секретарҙәренең отчеты тыңлана. Унда секретарҙең һәм ул етәкселек иткән партия ойошмаһының эше төрлө яҡлап ентекләп тикшерелә, асылған етешһеҙлектәрҙе бөтөрөү юлдары күрһәтелә һәм партия ойошмаһының көндәлек эшенә тейешле ярҙам бирелә.

Әлек райком колхоздарҙың һәм предприятиеларҙең эше өсөн администрация етәкселегенән генә яуаплылыҡ талап итә ине, ә хәҙер ул партия ойошмаларының да яуаплығын күтәрергә, администрацияның хужалыҡ эшмәкәрлегенә партия ойошмаһының контроле итеү хоҡуҡын тулыһынса файҙаланыуына өлгәшергә һәм авторитеттарын үҫтерергә тырыша. Райком үҙ работниктарының урындарға сығып, партия йыйылыштарында ҡатнашыуҙарына, иҡтисад докладтар менән сығыш яһап, партияның тәүге ойошмалары менән тығыҙ бәйләнештә булыуҙы тәьмин итеүгә айырыуса зур әһәмиәт бирә. Партия, профсоюз һәм комсомол ойошмалары бүлегенең эш планы буйынса райкомдың инструкторҙары әй һайын 5-6 партия ойошмаһында булалар. Улар партия ойошмаларының секретарҙәренә партия-ойоштороу, партия-политик эште яҡшыртыуҙа практик ярҙам күрһәтәләр, коммунистар менән беседалар үткәрәләр.

Колхоздарҙы әреләтеү партия ойошмаһы секретарҙәренең эшен ҡатмарлаштырҙы. Партияның һәр бер тәүге ойошмаһы хәҙер 15—20 коммунисте эсенә ала, 9 колхозда партбюро һайланды, 11 баҫыусылыҡ бригадаһында партия группаһы, 23 бригадала партия-комсомол группаһы төҙөлдө. Райком партияның тәүге ойошмалары секретарҙәре менән генә түгел, группоргтар менән дә эшләргә тейеш. Шуға күрә райком партгруппоргтар өсөн семинарҙар үткәреп барыуҙы планлаштырҙы.

Үткәрелгән ошо саралар нәҙәктәһендә партия ойошмалары колхоздарҙың һәм предприятиеларҙең производство тормошонда яҡындан ҡатнаша башланылар. Билдәләнгән производство пландары хеҙмәтсәндәрҙең дөйөм йыйылыштарына ҡуйыр алдынан партия йыйылышында ҡарау дөйөм ҡағиҙә булып әүерелде. Партия йыйылыштарында перспектив планлар һәм эске резервтарҙе тулыраҡ файҙаланыу тураһындағы мәсьәләләр ҙә тарала.

Партияның тәүге ойошмаларына етәкселек итеү эшендә райкомдың зур етешһеҙлектәре лә бар әле. Уларҙы бөтөрөү өсөн райком ныҡышмалы эш алып бара.

Ғ. Филиәтдинов,

ВКП(б)-ның Шәран райкомы партия, профсоюз һәм комсомол ойошмаларын бүлегә мөдире.

Агитацион эш алып барылмаған урында

Ишем районы Ленин исемендәге колхозҙа агитацион-массовый эште баһаламайҙар. Бында яҙғы сәсеү эштәре ваҡытында политик темаға бер генә лекция, бер генә доклад һәм беседа ла үткәрелмәне. Стена гәзитәһы һәм боевой листоктар сығарылмаҡы.

Колхоз партия ойошмаһында 29 агитатор иҫәпләнә. Уларҙың күптәре хатта-әрә хәл менән таныш түгел, райондағы һәм республикалағы һуңғы яңылыҡтар тураһында белмәйҙәр. Сөнки улар менән семинарҙар, инструктаждар үткәрелмәй. М. Әхмәтьянов, А. Сәрүәров кеүек тәжрибә бер агитаторҙар хатта район гәзитәһы һәм агитатор блокнотын да алмайҙар.

Колхозсылар араһында политик-агитацияның булмауы арҡаһында колхоз яҙғы сәсеү эшен бик озаҡҡа һуҙа. Сәсеү эшенең сифаты насар. 60 гектар майҙанда бойҙай үҫә менән сәселгән, трактористар менән һөрелгән күп кенә ер агротехник ҡағиҙаларға яуап бирәрлек түгел. Өсәнсе бригадала 15 гектар майҙан 8-10 сантиметр тәрәнлектә генә һөрелгән.

Колхоздың өсәнсе һәм дүртенсе бригадаһын хеҙмәтсәндереүсе трактор бригадаһында бер генә тракторист та көндәлек нормаһын үтәмәй. Трактористарҙең ни өсөн нормаларын үтәмәүҙәре тикшерелмәй. Уларға ярҙам күрһәтелмәй.

Мәҙәниәт өлкәһендә ла агит-массовый эш алып барылмай. Зоотехника күрһәтеүҙәре ойошторолмаған. Шунлыҡтан бында малдарҙың продукт бирешлеге бик түбән.

Ф. Әхмәрова.

„Ҡызыл Башкортостан" материалдары буйынса

„Связь работниктарҙе подписчиктарҙең теләктәре менән иҫәпләшмәйҙәр"

Оҫонлай исем менән «Ҡызыл Башкортостан» гәзитәһының 63-сө номерында Аҡъярҙы район связь бүлеге работниктарының, подписчиктарҙе хеҙмәтләндереүгә һаҡлыҡ ҡарауҙары тураһында хәбәр баҫылғайны. ВКП(б) район комитетенең редакцияға хәбәр итеүенсә, был хәбәр район связь бүлеге партия ойошмаһының дөйөм йыйылышына һүйлеш тикшерелгән. Партия йыйылышы райсвязьҙең союзпечать работнигы — коммунист интәш Сәхәүәтовҡа үҙенә тапшырылған эшкә һаҡлыҡ ҡарағаны өсөн ныҡлы иҫкәртеү яһаған. Шуға уҡ ваҡытта район вәкәләтенә гәзета таратыу һәм подписчиктарҙе хеҙмәтләндереү эшенең тормошона тикшереү үткәрелгән. Район связь бүлеге работниктарҙе гәзета-журналдарҙы подписчиктарға тапшырыу эшен өлгәлә итеп ойоштороу буйынса үҙҙәренә социалистик йөкләмә алғандар.

Туймазы һәм Баулы нефтселәренең социалистик ярышы

Бөйөк Сталин хөрмәтенә

Асфальтланған матур, таҡыр, тура юл буйлап йөҙҙәрләған машиналар үтә. Ҡала урамының тротуарҙары халыҡ менән тулы.

Ҡала халҡы был көндәрҙе ғәҙәттәгегә ҡарағанда иртәрәк уяна. Һәр кемдә яңы дәрт, ҙур тойғоһо. Октябрьский нефтселәре һөйөклө юлбашсыһы бөйөк Сталинға яҙған хатта үҙҙәренең өҫтәренә алған социалистик йөкләмәләрен, дәһшәтә бирген вәғәҙәләрен намыҫлы үтәү теләге менән тулылар.

Көндәр үҙгәлә, йылы. Яҙҙың тәбиғи матурлығы ла нефтселәрҙе яңы подвигтарға ҡанатландырған кеүек тойола. Эш һөйөүсән нефтселәр яҡты сырайлы, күтәренке бүҙелле, дәртле, тулы әмәлдәлы, тыныс төҙөлөш фронтының батырҙары.

Пәш ҡала күптән түгел үҙенең биш йыллыҡ юбилейын уҙғарҙы. Октябрьский — ул республикабыҙҙа иң йәш ҡалаларҙың береһе. Шулай булһа ла уның социалистик Тыуған ил алдында күрһәткән хеҙмәттәре баһа бирен бөтөрмәҫлек зур. Октябрьский нефтселәре үҙҙәренең фидакәр хеҙмәттәре, намыҫлы эштәре менән ғорурланырға хоҡуҡлылар. Шуға күрә ул тыныс төҙөлөш фронтында хеҙмәт подвигтәре күрһәткән Октябрьский нефтселәре юлбашсыһыбыҙ, учителебеҙ һәрдәм Сталинға хат менән мөрәжәғәт итеү хоҡуҡына әйә була алдылар.

Ленин ордынан «Туймазынефть» трестының һәм ҡалаларҙы башҡа предприятиеларҙең эшселәренән, инженерҙәренән, техниктәренән, мастерҙәренән, хеҙмәткәрҙәренән бөтәһенән лә бер теләк — дәһшәтә бирген вәғәҙәне ереһә ҡәтғәрен үтәү теләге. Улар алға ҡуйылған маҡсатты, алынған йөкләмәне уңышлы үтәйҙәр. Бөйөк Сталинға яҙған хатта алынған социалистик йөкләмә ҡорғошлап алға үтәлә бара.

Ҡәнәғәт предприятиелар производство программаһын үтәү өсөн ҡарашта графиктан көн алда барҙар, ритмлы эшләйҙәр, башҡарылған эштең һаны ла, сифаты ла талаптарға яуап бирерлек. Уларҙың техник-экономик күрһәткестәре юғары, ырғыш эшләү ынйай һөҙөмтәләр биллтәре. Беренсе, өсөнсө номерле нефть промыслаҙары, Серафимовка нефть промыслаһы, икенсе номерле төҙөлөш управлениеһе, «Туймазынефть» трестының автотранспорт контораһы, төҙөлөш-монтаж контораһы коллективтары һәм башҡа предприятиелар Май алды социалистик ярышында еңеүсе тип билдәләнделәр.

Беренсе номерле контора бораулаусылары Май байрамына производство бүлектәре менән килделәр. Улар скважиналарҙы проходкалау буйынса алған күтәренке йөкләмәләрен арттырып үтәүҙе тәьмин иттеләр. Мастерҙар Солдатов, Сидоренко интәштәр етәкселек иткән алдынғы бригадалар үҙҙәренең төҙөлөк заданиеларын системалы арттырып үтәп киләләр. Коммунист интәш Сергей Сидоренко етәкселек иткән бораулау бригадаһы социалистик ярышта трест буйынса беренселекте алды. Был бригада 19 көн эсендә 569 метр бораулауға өлгәшә һәм 137-се номерле скважинаны бораулауҙы рекордлы ҡыҫҡа срокта тамамланы. Был күрһәткес 1951 йылда бөтә трест буйынса иң яҡшы эш өлгөһө булып тора.

«Туймазынефть» трестының транспортсылары Башҡортостан нефтселәренең интәш Сталинға яҙған хатта йыллыҡ йөк ташыу планын срогынан алда үтәү йөкләмәһен алғайныһыҙ. Уларҙың һүҙе эштән айырылмай. Социалистик төҙөлөштәргә йөк ташыу планы айҙан-айға, декаданан-декадаға арттырылып үтәлә. Автомашиналарҙы файҙаланыу коэффициенте күтәрелгәндән-күтәрелә бара.

Пәштәр араһында алдынғылыҡ өсөн көрәш массовый тәҫ алды. Иҡтисадлы ҡараш ынйай һөҙөмтәләр килтерҙе. «Башҡазнефтеразведка» трестының геологияэҙләнеү контораһының механик мастерскойында интәш Ткачев етәкселек иткән комсомолец-пәштәр бригадаһы төҡәрҙәре еңеүселәр итеп танылдылар. Мотәмәтәрҙең, Гимазов, Степаненко интәштәрҙең ҡәҙерле хеҙмәттәре башҡаларға өлгө булырлыҡ.

Икенсе номерле бораулау контораһының мастере интәш Ғасим Бәләндинов уҙған йылда Башҡортостан нефтселәренең интәш Сталинға яҙған хатына яңы күтәренке йөкләмә алғайны. Ул даһшәтә бирген вәғәҙәһен ереһә ҡәтғәрен, юғары күрһәткестәр менән башҡарҙы. Интәш Бәләндинов былтыр бораулау тизләткән уртаса станок-айға 900 метрға етәрһә, инде төрлө эйәкәндә планды 200 процентҡа үтәне. Быйыл интәш Сталинға яҙған хатҡа яңы күтәренке интәш Бәләндинов бригадаһы тағы ла күтәренке социалистик йөкләмә алды.

— Беҙҙең бригада членҙәре, — ти интәш Бәләндинов,—бөйөк Сталинға бирген вәғәҙәне уңышлы башҡарыр ине. Беҙ быйыл йыллыҡ проходканы һигеҙ мең метрға үтәрбеҙ, уртаса бораулау тизләткән станок-айға 1200 метрға етәкәрен үтәргә һүҙ бирҙек. Был вәғәҙә намыҫ менән үтәлер, сөнки байрағы быйыл да беҙҙең ҡулда булыр.

Интәш Кривошеев етәкселек иткән беренсе номерле промысла коллективе социалистик Тыуған илгә, коммунистар партияһына инһеҙ-сикһеҙ бирелгәнлеген практик эш менән күрһәтте. Контора коллективе валовой нефть сығарыуҙы 50 процентҡа арттырҙы, хеҙмәт етештереүсәнлеген 40 процентҡа күтәрҙе, ылебеҙҙе пландан тыш күп миллионлаған һум файҙа бирҙе. Был промысла Бөтә Союз социалистик ярышта өс тапҡыр иңде беренсе урынды алды һәм уға СССР Министрҙар Советынан күсмә Ҡызыл Байрағы тапшырылды.

Промысла коллективе Баулы нефтселәре менән ярыша. Алдынғылыҡты бирмәү өсөн көрәш дауам итә. Промысла рентабелле, ритмле эшләй, графиктан алда бара. Нефть сығарыусы мастер Мөхәмәтшин, Тернавцева интәштәрҙең бригадалары нормаһы системалы арттырып үтәйҙәр. Стахановсылардан Бакиров, Тимеров, Биҡбаев, Бунин, Корнилов интәштәр промыслала эш өлгөләре күрһәтәләр.

Октябрьский нефтселәренең социалистик Тыуған илебеҙҙең экономик үҫешен тағы ла күтәреүҙә иҫәпкә ҙур, әлбиттә. Ләкин улар өлгәшкәндәр уңыштар менән генә тыныслана майҙар. Нефтселәр интәш Сталинға яҙған хатта алынған йөкләмәләрҙе үҙ ваҡытында, күптән бирелгән практик эш менән күрһәтәсәк. Контора коллективе валовой нефть сығарыуҙы 50 процентҡа арттырыу, хеҙмәт етештереүсәнлеген 40 процентҡа күтәреү, илебеҙҙе пландан тыш күп миллионлаған һум файҙа бирҙе. Был промысла Бөтә Союз социалистик ярышта өс тапҡыр иңде беренсе урынды алды һәм уға СССР Министрҙар Советынан күсмә Ҡызыл Байрағы тапшырылды.

Промысла коллективе Баулы нефтселәре менән ярыша. Алдынғылыҡты бирмәү өсөн көрәш дауам итә. Промысла рентабелле, ритмле эшләй, графиктан алда бара. Нефть сығарыусы мастер Мөхәмәтшин, Тернавцева интәштәрҙең бригадалары нормаһы системалы арттырып үтәйҙәр. Стахановсылардан Бакиров, Тимеров, Биҡбаев, Бунин, Корнилов интәштәр промыслала эш өлгөләре күрһәтәләр.

Октябрьский нефтселәренең социалистик Тыуған илебеҙҙең экономик үҫешен тағы ла күтәреүҙә иҫәпкә ҙур, әлбиттә. Ләкин улар өлгәшкәндәр уңыштар менән генә тыныслана майҙар. Нефтселәр интәш Сталинға яҙған хатта алынған йөкләмәләрҙе үҙ ваҡытында, күптән бирелгән практик эш менән күрһәтәсәк. Май айының 15 көнөнә бораулаусылар планнан тыш 1281 метр проходка бирҙеләр. Социалистик ярышта беренселекте Солдатов һәм Бүҙәров интәштәр етәкселек иткән бораулау бригадалары тоталар.

Мастер интәш Федосеев етәкселек иткән бригада, ауыш буровойҙа эшләп, 15 көндә, планда күрһәтелгән 194 метр урынға 282 метр бораулаған. **Б. Морзагалин.**

Октябрьский нефтселәре интәш Сталинға биргән вәғәҙәне һәм үҙҙәренең социалистик йөкләмәләрен срогынан алда уңышлы үтәү өсөн үҙ квалификацияларын артабан күтәреү өҫтөндә эшләйҙәр.

Һүрәттә: «Туймазынефть» трестының 1-се номерле бораулау контораһының ҡатмарлы эштәр буйынса мастере интәш В. Н. Салов (һулдан бишенсе) мастерҙәр һәм бораулаусылар менән техник занятие үткәрә.

Л. Якубов фотоһы.

Тағы ла бер тапҡыр хужалыҡ иҫәбе тураһында

Рентабеллә эшләү һәм наҡопление туплау өсөн хужалыҡ иҫәбе мөһим шарт булып тора. Хужалыҡ иҫәбендә эшләү производство планын үтәүҙә, хеҙмәт етештереүсәнлеген күтәреүҙә, яңы техниканы үҙләштереүҙә, оборудованиеларҙе, механизмдарҙе рациональ файҙаланыуҙа, материалдарҙы экономия итеүҙә, производство культураһын булдырыуҙа зур роль уйнай, хеҙмәтсәндәрҙең материаль-тормош шарттарын артабан күтәрә.

Төҙөлөш ойошмаларының хужалыҡ эшмәкәрлегендә сифат күрһәткестәрен яҡшыртыуҙың иң мөһиме булып, төҙөү эштәренең үҙенә тәшәү хаҡын кәметеү тора. Ә уға тик хужалыҡ иҫәбендә эшләүҙе тормошҡа ашырыу юлы менән генә өлгәшергә мөмкин.

«Башнефтестрой» трестының төҙөлөш управлениеларе һәм ярҙамсы предприятие конторалары хужалыҡ иҫәбендә эшләйҙәр. Улар план буйынса бирелгән заданиеларҙе үтәү өсөн көрәшәләр. Ләкин тәжриба хужалыҡ иҫәбендә эшләүҙең управлениеларҙа һәм конторалар ҡына түгел, ә төҙөлөштә эшләүсе түбәнге бөтә звенолар өсөн дә ҡәҙерлеген күрһәтте.

Өсөнсө номерле төҙөлөш управлениеһенең штукатурҫылар бригадаһы бригадире интәш Долгих, үткән йылда Корабельникова һәм Кузнецов интәштәр өлгәһендә, төҙөү материалдарынан экономия яһау өсөн көрәштә ойоштороуҙа инициатор булды. Ул бик күп материалдарҙы экономия яһаны. Быға ул хужалыҡ иҫәбенә эшләүгә күсеү юлы менән өлгәште. Төҙөү материалдарын һаҡлыҡ менән тотоноу һөҙөмтәһендә, уның бригадаһы бер ай эсендә генә 6 тонна алебастрҙы, бер тонна ярым әҙбизгә, 10 кубометр ҡомға, 20 килограмм ҡәҙаҡҡа һәм 7 мең дананан артыҡ трансҡәға экономия яһаны.

Күп тә үтмәне штукатурсы Бөжөнин, маляр Копейкина һәм башҡа интәштәрҙең бригадалары хужалыҡ иҫәбендә эшләй башланылар. Был ҡиммәтле башланғысҡа трестың башҡа управлениеларенең һәм контораларының да күп кенә бригадалары ҡушылды. Бөтәһе 39 бригада хужалыҡ иҫәбендә эшләй башланы. Ҡыҫҡа ғына ваҡыт эсендә улар 80 мең һумлыҡ төҙөү материалдарына экономия яһанылар.

Хужалыҡ иҫәбендә эшләү бригадаларҙа хеҙмәт етештереүсәнлеген күтәреүгә ярҙам итте. Мәҫәлән, беренсе номерле төҙөлөш-монтаж управлениеһенең ташсы интәш Чураш бригадаһы, бер ай эсендә шлакоблоктарҙы ватылмауҙан һаҡлау һәм производство отходтарын файҙаланыу иҫәбендә 200 дана шлакоблокка экономия яһап, производство планын 248 процентҡа үтәне. Интәш Рыбаков етәкселек иткән комсомолец-пәштәр бригадаһы, бер мең 413 һумлыҡ торбаға экономия яһап, 154 процент үтәлеш бирҙе. Балта остаһы интәш Чегәлаев бригадаһы 8 килограмм ҡәҙаҡҡа һәм 2,5 кубометр ағаҫҡа экономия яһаны. Уның план үтәлеше 153 процент тәшкил итте. Былдай мисалдарҙы треста күп килтерергә мөмкин. Шуны ғына әйтеү зә ете, хужалыҡ иҫәбендә эшләүсе 22 бригаданан 7 бригада үткән айҙа производство планын 120 процентҡан алып 150 процентҡа, 10 бригада 150 процентҡан алып 200 процентҡа һәм 5 бригада 200 процентҡан да арттырып үтәне. Хужалыҡ иҫәбендә эшләүсе бригадалар, эш сифатын үҙ-ара тикшереүҙе тормошҡа ашырыу һөҙөмтәһендә, эш сифатын байтаҡ яҡшыртылар.

Ләкин трестың управлениеларында һәм конторалараында хужалыҡ иҫәбендә эшләү әле тейешле кимәлдә йәйелдерелмәгән. Был эштә бик күп зур етешһеҙлектәр бар. Интәш Долгих бригадаһының кимәтле инициативаһын трест етәкселәре башҡа бик тиҙ күтәрен алдылар. Бригадаларҙы хужалыҡ иҫәбендә эшләүгә күсереү мәсьәләһе бик күп тапҡырҙар ҡаҙаҡмаларҙа, ултырыштарҙа, актив йыйылыштарында тикшерелде. Ҡарарҙар һәм йөкләмәләр ҡабул ителде. Ләкин уларҙың бөтәһе лә ҡағыҙҙа торон ҡалдылар. Треста хужалыҡ иҫәбендә эшләүсе бригадаларҙың һаны артыу урынына, киреһенсә, ул айҙан-айға кәмей бара. Хатта был нижәл инициативаның башланғысы — 3-сө номерле төҙөлөш управлениеһенда ла бригадаларҙы хужалыҡ иҫәбендә эшләүгә күсереү насар ойошторолған. Управлениелә ин бары 3-4 бригада ғына хужалыҡ иҫәбендә эшләй. Контора һәм управлениеларҙең етәксе работниктәре ваҡ звенолар хужалыҡ иҫәбендә эшләүгә күсереүгә әһәмиәт бирмәйҙәр, тәп бурысты әле ансат үтәкермәйҙәр. Уларҙың ҡайһы берҙәре, хужалыҡ иҫәбендә эшләү материалдарға экономия яһау өсөн генә көрәк, тип уйлайҙар. Юғарыла әйтелгәненсә, хеҙмәтте дөрөҫ ойоштороуҙа, хеҙмәт етештереүсәнлеген күтәреүҙә, продукцияның сифатын яҡшыртыуҙа һәм механизмдарҙе рациональ файҙаланыуҙа хужалыҡ иҫәбенең әһәмиәте ҙур булыуҙы онотмаҫҡа кәрәк.

Хужалыҡ иҫәбенә эшләүҙең һөҙөмтәләре билдәләгән ваҡытта был күрһәткестәр бөтәһенә лә иғтибар итергә тейеш.

Треста хужалыҡ иҫәбендә эшләүсе коллективтарҙың эшен учетҡа ала торған кәмселәр был талапҡа яуап бирмәгәнгә. Учет формаларының әлеге эшләп киләһе төрө, нигеҙҙә, төҙөү материалдарының хәрәкәт итеүен исәпкә алыуҙы ғына тәьмин итә. Мәҫәлән, борный лимит кенәгәләрендә күрһәтелгән төрҙәң башҡа төрҙәре сағылдырылмай. Шулай уҡ төҙөлөштән урта звенолардың төҙөлөш һәм проиаб участкаларын, мастерскойҙарҙы хужалыҡ иҫәбенә күсереү буйынса ла бик аҙ эшләнгән. Мәҫәлән, ярҙамсы предприятиелар: блок һәм бетон заводтары, столяр-механика мастерскойҙары; автотранспорт контораһында: авторемонт мастерскойҙары, тимерлек һәм мотор цехтары, төҙөлөш управлениеларында төҙөлөш участкалары булһа хужалыҡ иҫәбенә эшләүгә күсерелмәгәндәр.

1951 йылда «Башнефтестрой» трестының коллективе алдында нефть эшкәртеүсе өсөн торлаҡтар төҙөү планын үтәү, төҙөлөш эштәренең үҙенә тәшәү хаҡын кәметеү буйынса зур бурыстар тора. Төҙөүселәр рентабелле эшләү өсөн көрәшкә тейештәр. Бөтә ваҡ звенолар хужалыҡ иҫәбенә эшләүсе ойоштороуҙың ынйай һөҙөмтәһенә ирешеү өсөн зур ярҙам итәсәк. Был көндәлек трестың бик зур фәйҙаланылмаған резервтәре бар. Төҙөлөш предприятиеларынан урта һәм түбәнге звеноларын хужалыҡ иҫәбенә күсереү буйынса эште тағы ла киңерәк һәм тулыраҡ фәйҙаланыуҙы тәьмин итер.

Ш. Мостаев,

«Башнефтестрой» тресы эшкәртеүсе

Йөш рационализаторҙар

Рационализаторлыҡ тәҡдимдәре биреү — производствола хеҙмәт итеүсе һәйләкәй артабан күтәрелгән тәп юлдың береһе ул. Шуға күрә лә был эштең тәҡдимдәрен эшселәрҙе йәлеп итеүҙә зур әһәмиәткә эйә.

Беҙ, Стәрлетамаҡ ҡалаһының 4-се мәктәп-һөнәрселәк училищеһе мастерҙәрен һәм тәрбиәләүселәрен уҡыусыларҙы рационализацияға эшкә мәлҡытырыуҙа зур эш башҡарабыҙ. Мин уҡыусыларҙың эшкә-йыйнаусылыҡ төркәмендә был эште ойоштороусылар бар. Хәҙер был төркәмдә уҡыусы-рационализатор бар. Улар күбеһе икенсе һәм өсөнсө рационализаторлыҡ тәҡдимдәрен индерҙе.

Үҙ уҡыусыларыбыҙҙы рационализация һәм үйлап табыусанлыҡ эше менән мауығындырыуҙы өсөн мин «Производственное обучение» һәм «Знание — сила» исемле журналдарҙан йәш техниктарҙың һәм производство новаторҙарының тәжрибәләре менән уларҙы системалы таныштырып барам. Шул уҡ мәктәптә техник темаларға һөйләшмәләр ойошторола. Һөҙөмтәлә минең төркәмдә йәш рационализаторҙар активы барлыҡҡа килде. Уҡыусылар араһында техника әҙәбиәте

Общественный малсылыкты һәр яклап үстерергә!

Мал азығы әзерләү бригадаларының эшен якшыртайык

Колхоздарҙа һәм совхоздарҙа общественный малсылыкты үстереүҙең ең йәйелдерә ҡулланыу тамамлау эше нығыны һәм тоторокло азык базаһы булдырыуҙы тулы итә. Нығлы азык базаһы — общественный малсылыктың артабан үтәрелешенең нигеҙе.

Республикабыҙҙың колхоздары алдында нығлы азык базаһы булдырыу буйынса бик ҙур бурыстар тора. Улар план буйынса 100 мең гектар күп йәллык үләндәр, шәшлә мал азығы өсөн 24 мең гектар бер йәллык үләндәр, 14 мең гектар тамыр азыктар һәм ҡарбуз, ҡауын сәсергә, 900 мең гектарға яҡын болонлокта бесән сабырға, 369 мең гектар майҙанда болонлоктарҙы һәм мал көтөүлектәрен якшыртыуҙы үтәргә тейештәр.

Ләкин республика колхоздарында һәм совхоздарында мал азығы культураларын сәсеү, болонлоктарҙы һәм көтөүлектәрҙе якшыртыу эштәренең барышы, ВКП(б) Өфө Комитеты бюроһы билдәләп үткәненсә, бөтәһенә лә ҡәнәғәтләнерлек түгел. Бишбүләк, Бәйергәҙе, Бүздәк, Ауырғазы, Мәләүез, Федоровка һәм башҡа райондарҙың колхоздары мал азығы культураларын сәсеүҙе һуҙалар. Дүртөйлө, Иҫке, Мәләүез, Борай, Тирмәскәлә, Күшнаренко, Сакмағош, Шишмә, Өфө, Иглин, Аргаҙы һәм Яңауыл районларының колхоздары болонлоктарҙы һәм көтөүлектәрҙе якшыртыу сараларын үтәрәү эшенә бик һуңлап тотондолар һәм ин якшы срокҡарҙы ҡайҙаланмаҡтылар.

Райондарҙың, МТС-тарҙың һәм колхоздарҙың етәкселәре мал азығы базаһы ойоштороу эшенә үҙҙәренең ҡараштарын тамырынан үҙгәртергә, сәсеү планын үтәүгә, сәсеүлектәрҙе тәбәләүгә һәм мал азығы культураларының урожайлылығын күтәреү мәсьәләләренә яуаплыҙ ҡараштарын бөтөрөргә тейештәр.

Партия һәм хөкүмәт тәҡдим иткәненсә, күп йәнә өлкаларҙәге алдынғы колхоздарҙа мал азығы әзерләү бригадаларының ҡоҙ менән общественный мәлдәр әсен нығлы һәм тоторокло азык базаһы булдырыу практикаһы бик ҙур әһәмәткә эйә булып тора. Мал азығы әзерләү буйынса данлы бригадалар ойоштороу мал азығы әзерләүҙе эйәһеҙлектә бөтәреү өсөн төп шарт булып тора. Шундай бригадалар ойоштороған колхоздарҙа мал азығы базаһы нығыны, общественный малсылыҡ нығәҙә үҫә башланы.

Мал азығы әзерләү бригадаларының төп бурысы хужалыҡтың мал азығы запасын арттырыуҙан, әҙерләнгән азыҡтың сифатын якшыртыуҙан, был азыҡтәҙҙәң һаҡлауҙы һәм йыл әйләнәһенә расходлауҙы дөрөҫ ойоштороуҙан тора.

Мал азығы әҙерләүсе бригада даими колхозсылар составынан торорға һәм уға ер, ауыл хужалығы машиналары, инвентарь, йәнле тартыу көстәре беркетелергә тейеш. Ошо уҡ бригадала ферма яны һәм көтөүлек-болондоҡ сәсеү әйләнеше, сәбынлыҡ участкаһы һәм орлоҡҡа сәселгән үлән бағыуы бирелергә.

Был яңы ойоштороларған производствә берәмегенә мал азығы культураларын үҙ ваҡытында сәсеү өсөн, уларҙы ентекле тәрбиәләү һәм урожайын йыйнап алыу өсөн көтөүлектәрҙе һәм болонлоктарҙы якшыртыу эштәрен башҡарыу өсөн, шулай уҡ бесән йыйнау, силослау һәм көрәкле күләмдә мал азығы культураларын сәсеү орлоғон етештереү өсөн бөтә шарттар тыуҙырылырға тейеш.

Кыш көндәрендә был мал азығын әҙерләүсе бригада малсылык фермаһына мал азығы ташып, ашатыу өсөн мал азығы әҙерләү эштәре менән шөғөлләнә, үҙенә бирелгән участкала ҡар тота, ерға тирес сығара һәм мал азығы культураларын сәсеү өсөн орлоҡтарҙы әҙерләй ҡуя.

Мал азығы әҙерләүсе бригаданың ҙурлығы бөтә колхоза ла бер төрлө булмай, ул производствә заданиеларенең күләме нисбәтән булыуҙан сығып ойошторола. Был бригаданың үҙенең производство планы булырға тейеш.

Мал азығы әҙерләүсе бригадаларҙы төҙөү колхоздарҙы ойоштороу-хужалык яғынан нығытыу өлкәһендә ҙур әһәмәткә эйә булып тора. Бындай бригаданы төҙөү аркаһында басыуҫылык һәм малсылыҡ бригадалары өҫтәнән өлкәнәйә.

Бындай бригадаларҙы төҙөүҙә МТС-тар хәл иткес роль уйнайҙар. Улар мал азығы культураларын сәсеү өсөн тупраҡты әҙерләү, пропаш культураларҙың рәт араларын эшкәртеү, болонлоктарҙы һәм көтөүлектәрҙе якшыртыу, мал азығы культураларын йыйнап алыу һәм силослау эштәрен үҙ ваҡытында башҡарыу өсөн, шулай уҡ бесән йыйнау, силослау һәм көрәкле күләмдә мал азығы культураларын сәсеү орлоғон етештереү өсөн төп шарттар тыуҙырырға тейеш.

Д. Коврижных,

ауыл хужалығы фәндәре кандидаты.

Күргәҙмәгә катнашыуға кандидаттар

Республикалағы күп кенә колхоздарҙың һоҡланғыс уңыштарға өлгөшкән басыуҫылык бригадалары бригадирҙәре, малсылык фермалары һәм уларҙың алдынғы работниктары күргәҙмәлә катнашыу хоҡуҡын алдылар.

Ҡаҙнра районының үҙған йылда 30 бейәнән 30 колон алып үстергән һәм йылҡысылык планын 122,3 процентҡа, шулай уҡ малсылыҡтың бөтә төрө буйынса планды арттырып үтәгән Баллинин исемендәге колхоздың йылҡысылык фермаһы һәм 11 бейәнән 11 колон алып үстергән алдынғы ат тарауҫыһы Фәррухшин быйыл Бөтә Союз ауыл хужалығы күргәҙмәһенә катнашасаҡ.

Күргәҙмәгә кандидаттар арағында шул уҡ районлағы «Кызыл Маяк» колхозының 12 бейәнән 12 колон алып үстергән алдынғы ат тарауҫыһы Һәрисенкә, Молотов исемендәге колхоздың 12 бейәнән 12 колон алып үстергән ат тарауҫыһы Әминов интегтәр бар.

Шулай уҡ Благовар районы «Броневик» колхозының ат тарауҫыһы инәш Прокопенко 11 бейәнән 11 колон, Туймазы районы «Балды-Тау» колхозының алған табушыҡҡа Сәғитҡол үҙенә бирелгән 40 бейәнән 36 колон алып үстерҙе. Был интегтәр үҙҙәренең яҡлы эш күрһәткестәре өсөн быйыл ауыл хужалығы күргәҙмәһенә кандидат булып торалар.

Быйыл күргәҙмәгә кандидат итеп Һайлаһын алынған Көйергәҙе районы Буденный исемендәге колхоздың һөтсөлөк-тауар фермаһы. Был колхоз фермаһы 40 һауын һыйырҙың һәр берәһенән уртаса алғанда 2357 литр һөт һауын алып, юғары күрһәткестәргә өлгөшкән.

Бәймәк районы «Красный Октябрь» колхозының алған табаны Сафиуллина үҙенә бирелгән 100 казанан уртаса 148 бәрәс һам бер казанан 322 грамм дебет алып, күргәҙмәлә катнашыу хоҡуҡы алды.

Учалы районы «Урал» колхозының интегш Шәһемәрдәнов етәкселек иткән басыуҫылык бригадаһы 160 гектар майҙанға сәселгән ҙәнү бойҙайҙың һәр бер гектарынан 20 центнер, Бишбүләк районы Ленин исемендәге колхозның Семенов етәкселек иткән бригадаһы ҙәнү бойҙайҙың гектарынан 22 центнер урожай алып, күргәҙмәлә катнашыу хоҡуҡын алдылар.

Намыҫлы хеҙмәттең данлы кешеләре исәбенә кандидаттар Һаны көндән-көн арта бара.

Г. Бикташева.

Нығлы азык базаһы булдырыла

Учалы. Байрамғол малсылык совхозы (директоры интегш Суворов) ҙәнү культуралар сәсеүҙе уңышлы тамамланы. Совхозда бөртекле культуралар сәсеү һәм басыу һаҡлауҫы урман полосалары ултыртыу планы тулыһынса үтәлде.

Быйыл совхозда мал азығы базаһы булдырыуға нығлы иғтибар бирелә. Мал азығы культуралары сәсеү планы 121 процентҡа үтәлде. Был, былтырғыға сағыштырғанда, 4 тапҡырға күберәк тигән һүҙ.

Күпселек тракторҙар хәҙер һәр һөрәләр. Трактерист интегш Федоров С—80 тракторы менән 400 гектар ер һөрҙө, 300 килограмм ярыулыҡҡа экономия яһаны.

Б. Кочетков.

Объектив сәбәптәр ышығында

Совет кешеләре большевиктар партияһының һәм хөкүмәттең Тыуған илебеҙҙең культураһын артабан үҫтереү тураһында булған сталинсе хәстәрлегән әленән-әле тоялар. Һала хужалығын, хеҙмәтсәнәренең тормош-торлаҡ шарттарын системалы якшыртыуҙы партиябыҙ һәм хөкүмәтебеҙ халыҡ хужалығы бурыстарының иң мөһиндәренең береһе итеп күйҙы. Бер уҡ ваҡытта хөкүмәт калаларҙы реконструкциялау һәм планлаштырыу, төҙөкләндереү өсөн бик күп расход тота һәм төҙөлеш материалдары менән тәьмин итә.

Республикабыҙ башҡалаһы — Өфөлә төҙөлеш эштәре фронты йыл һайын киңәйә бара. Уның архитектура йөзөнән дә, төҙөкләндереү яғынан да йәҙә үҙгәрә, урамдарында күп катлы йорттар Һаны арта бара. Тик үткән йылда ғына Өфө хеҙмәтсәндәре 20 миллион һумлык яңы торлаҡ майҙандары алдылар. 1946 йылға ҡарағанда, был бик таныҡлы ла артык ташкил итә, тигән һүҙ.

Өфө калаһын реконструкциялау һәм төҙөкләндереү буйынса РСФСР һәм Башҡорт АССР-ы Министрҙәр Советтәре раҫлаған генеральный план бар. Ул каҙаҡлы бөтә төҙөлештә алып барыуҫы һәм уның нәүбәтен, йорттарҙы ниҫә катлы төҙөләсәген асыҡлаусы документ булып тора. Был генеральный планда калаһың төҙөлешкә ираҡлы булған селектеб территорияһының кәң өлөшө государство торлаҡ, социаль-культура төҙөлөшөнә бүленгән. Ә индивидуаль төҙөлештәр өсөн унда бик аҙ территория күрһәтелгән. Улар генеральный планда Иҫке Өфө, Глумилино райондарында ғына планлаштырылғандар. Калаларҙы капиталь төҙөлештең ҙур күләме һәм территорияның сикләнгән көлә булыуы генеральный план тарафынан ҡабул ителгән торлаҡ фонды составындағы индивидуаль-торлаҡ төҙөлөшөнөң минималь процентен тулыһынса аҡлай. Шунан, калаһың, нигеҙҙә капиталь төҙөлеш нәтиҗәһен үҫергә һәм уның үҙәк өлөшөндә 20—25 йыл эсендә тулыһынса реконструкция үткәрелергә тейешлеге күренә.

Ә ысынбарлыкта был реаль, уйланған һәм законлы ниәл тормошҡа тулыһынса ашырылмай әле. Средстволарҙың етешмәүе, проектлаштырыуҙа аҡрын күҙәтеүсәнлек һәм башҡа шундай төрлө «объектив сәбәптәр» аркаһында төҙөүселәр ҙур, капиталь йорттар төҙөү эшенән ҡасалар. Һәлә ойошмалары, был мәсьәлә буйынса ныҡлы линия булдырмайынса, төҙөүселәр менән килешеп ҡарайҙар. Күп катлы йорттар төҙөү эше менән бер һәм ике катлы йорттар төҙөү эшен алыштыралар, калаһың үҙәк өлөшөндә интенсив төҙөлештәр урынына Глумилинолы йәки калаһың аҙ эффектле булған башҡа районын төҙөлеш менән биләйҙәр.

Үткән йылда Өфө калаһында государство учреждениеларена, предприятиеларена һәм ойошмаларына ҡарағанда 148 торлаҡ йорттары төҙөлә. Уларҙың күп катлылары — 8, ете катлылары — 7, ике катлылары — 65, ә ҡалған 68 йорт — бер катлы итеп төҙөлдөләр. Был Һаҙлар, бигерәк, калала күберәк бер катлы ғына йорттар төҙөлгәнен күрһәтәләр. Бындай метод менән эшләү кала төҙөлешен һәм уның реконструкцияһын срогын оҙайта, ер территорияһын рациональ файҙаланыуға камасаулык яһай, кала территорияһын бер катлы, экономияһыҙ булған йорттар менән биләй.

Государство әһәмәтендәге төҙөлөштәрҙән башҡа Өфө калаһында бер катлы индивидуаль йорттар төҙөү эш үҫә бара. Үткән йылда индивидуаль төҙөлеш өсөн 357 участка бүленде. Ләкин, ҡыҙғанысҡа ҡаршы, улар проект буйынса төҙөлмәйҙәр. Индивидуаль йорттарҙы кала тибы тирәһенә бер нәмә лә эләмәгән баҙға осталары үҙ белгәстәре буйынса төҙөйҙәр. Калалың район Советтәре был «төҙөүселәрҙең», законға күрһәтелгәнсә, үҙ участкаларын, тротуарҙарҙы башҡалардеңе һәм төҙөлгәнсе буйынса булған бурыстарҙы үтәүҙе уларҙан талап итмәйҙәр. Шулыктан калаһың индивидуаль йорттар төҙөлгән айырым райондары тәртәлыҡ, культураһыҙлык һәм төҙөлеп бөтмәгән төҫ алып тораллар. Бының менән улар, әлбиттә, калаһың дөйөм культураһына бик ҙур тәьсир яһайҙар.

Индивидуаль торлаҡ йорттары төҙөүселәр арағында, ҙур мәсхитәбта булмаһа ла, бигерәк тә кала ҡырында, үҙ белдектәре менән йорт төҙөүселәр ҙә бар әле. Ныу бағыу ваҡиғалары йыш булғанлыктан төҙөлеш эштәре официаль рәүештә тыйылған Кооператив полицаһа, Нижегородская айырым район коммуналь хужалыктары работниктарынан тәмәкеләге арҡаһында һәм уларҙың государство законын бозоусылар менән нығлы көрәш алып бармауҙары һөҙөмтәһендә, үҙ белдектәре менән рәхсәтһеҙ индивидуаль йорт төҙөү ваҡиғалары һаман да бетерәлмәгән әле. 1950 йылда Жданов районы территорияһында ғына үҙ белдектәре менән 43 йорт төҙөү ваҡиғаһы булды. Ленин районында ул 33 йорт тәшкил итте. Бындайҙар калаһың башҡа районларында ла юк түгел. Урындағы Совет органдары быға «бармаҡ аша» ғына ҡарайҙар.

Индивидуаль йорт төҙөүселәрҙең урындағы Совет органдарынан рәхсәтһеҙ һәм проектһыҙ үҙ белдектәре менән эш итеү ваҡиғалары, һис шикһеҙ, бетерәләргә тейеш.

Кооператив полина районын әкрынлаштыра торлаҡ йорттарынан тазартырға, уны йәшәләндерергә һәм Өфө хеҙмәтсәндәренең йәйге ял урынына әйләндерергә кәрәк.

М. Сәхәүетдинова,

Башҡорт АССР-ы Министрҙәр Советы эргәһендәге архитектура эштәре управлениеһе начальнигы.

Ярышып эшләйҙәр

Ишембай. «Тәйрүк» промартеле калаһ төҙөлештәренә йыл һайын йөҙәр меңләған кирбес етештерә. Артелдең кирбес заводы, башҡа йылдарға ҡарағанда, быйыл эш сезонына яҡшы әҙерләнде. Кирбес һәрәйҙары ваҡытында ремонтланып бөттө, 500 кубометрҙан артык утын килтерелде.

Апрель айы аҙағында завод кирбес һуғыу эшенә башланы. Тәүге көндәрҙән үк коллектив юғары эш күрһәткестәренә өлгөште. Айырыуса формовщик Фәтхисламова, Юнусова, Мехәмәтшина интегштәр көндәлек норманы 115—120 процентҡа үтәйҙәр. Улар артабан үҙ заданиеларен 130—150 процентҡа еткереп үтәү өсөн ярышалар.

В. Даутов.

Башкорт АССР-ы колхоздарында бағыу эштәре барышы

(План үтәлеше, 1951 йылдың 29 майына, процентта).

Тәртип урыны	Районлар	Башҡа эштәрҙән азат ителгән колхозсылар менән	Бөтә төрлө малдың азығы әҙерләү планы менән	Пар бағыу
1	Хәйбулла	105,7	77	16
2	Өфө	102	79	36
3	Баймак	102	62	22
4	Матай	100,7	51	8
5	Учалы	100,3	33	1
6	Стәрлетамаҡ	97,5	62	20
7	Зианчура	96,9	79	1
8	Бүздәк	96,3	77	54
9	Белорет	95,7	30	21
10	Абзан	95,3	47	4
11	Ишембай	95	126	30
12	Кушнаренко	94,3	46	3
13	Туймазы	92,5	107	72
14	Мишкә	92,4	74	3
15	Күгәрсен	92,4	47	19
16	Стәрлебаш	92	76	7
17	Шишмә	81,9	81	26
18	Кандра	91,7	86	60
19	Салауат	91,4	45	5
20	Дәүләкән	90,8	89	25
21	Балтач	90,6	64	20
22	Сакмағош	90,2	82	17
23	Әлшәй	90,1	82	15
24	Благовар	89,9	99	20
25	Бәләбәй	89,5	90	25
26	Шәран	89,1	83	26
27	Ауырғазы	88,3	71	16
28	Кафури	88,1	52	17
29	Тәтешле	87,9	65	5
30	Матай	87,8	66	45
31	Йәрмәкәй	86,4	82	25
32	Воскресен	86,1	57	7
33	Федоровка	85,7	68	6
34	Иҫке	85,7	58	10
35	Бәкәлә	85,5	108	19
36	Ныланыр	85,2	28	—
37	Дүртөйлө	85	58	43
38	Бәйергәҙе	84,9	59	8
39	Бишбүләк	84,8	76	1
40	Архангел	84,7	78	10
41	Мәләүез	84,7	65	6
42	Тәтешле	84,6	61	21
43	Өфө	84,2	78	34
44	Бөләү	83,7	72	16
45	Бүшнаренко	83,5	52	4
46	Борай	83,1	63	14
47	Мишкә	83,1	61	28
48	Бөрйән	83	14	—
49	Яңауыл	82,2	62	40
50	Калтасы	82	70	13
51	Белокатай	80,6	38	11
52	Мәскәле	80,6	55	0,7
53	Шүлгәш	80,1	75	35
54	Бөрө	80	57	44
55	Новоурал	79,5	53	17
56	Дыуан	79,2	53	6
57	Краснокам	78,6	49	12
58	Иглин	76,1	62	31
59	Аскын	73,3	72	21
60	Благовещен	72	58	50
61	Кариҙел	71,2	44	7
62	Байгилбаш	71,1	63	35
63	Олө-Толак	62,4	64	37
64	Октябрьский калаһы	76,9	165	—

Ағастарҙы тәрбиәләйҙәр

Шишмә. Мичурин исемендәге колхозда быйыл план буйынса 26 гектар майҙанда аҫас үҫтереүҙе билдәләлгәйнек. Колхозда инәш Хәкимов етәкселегендәге звено был планды арттырып үтәне.

Тракторҙарҙы техник тәрбиәләүҙең сифатын күтәрергә

Ауыл хужалығын социалистик реконструкциялауҙы тормошҡа ашырыуҙа һәм әрәләтелгән колхоздарҙы ойоштороу-хужалык яғынан нығытыуҙа машина-тракторҙ станцияларҙың хәл иткес әһәмәткә эйә булып торалар. Бөҙҙең ауыл хужалығы хәҙерге көндәге көсөк машиналарҙы һәм механизмдәрҙе бер ваҡытта ла оно тиклем күп Һанда алғаны юк ине. Машина-трактор паркы Һан яғынан ғына артмаһы, шулай уҡ уның сифаты ла якшырҙы, дизель яғыулығында эшләүсе көсләнеүселәгә тракторҙар менән байыҡтырылды.

Күп Һанда С—80, ДТ—54, БД—35 маркалы тракторҙар эшләп сығарылғанлыктан, уларҙы бигерәк тә экономиялы һәм эффектле файҙаланыу өсөн механизатор кадрҙарының техник белем кимәлен күтәреү мәсьәләһе бөтә киңлеге менән алға килеп баҫа.

Интегш Сталин: «Техниканы хәрәкәткә килтереү өсөн һәм уның тулыһынса файҙаланыу өсөн, техникаға эйә булған кешеләр кәрәк, был техниканы искусственный бөтә кәмүәләре буйынса үҙләштерергә һәм файҙаланырға булдыклы булған кадрҙар кәрәк. Техниканы үҙләштерҙән кешеләр булмағанда, техника — Һәйбәт. Башында техникаға эйә булған кешеләр тораннда техника мөғжизәләр бирә ала һәм бирергә тейешә, тип әйтә. Интегш Сталиндең был ҡаҡлы һүҙҙәре ҙәҙәр айырыуса көс менән яңғырайҙар.

Дәһшәт был һүҙҙәре техниканы тулы күләмдә файҙаланыуҙа механизатор кадрҙарының иңендәй ҙур роль уйнағанлыктарын тағы ла нығыраҡ хәтергә төшөрә.

Машина-трактор паркын эксплуатацияларҙа төп Һәм мөһим мәсьәлә булып тәбәләүҙә төп Һәм мөһим мәсьәлә булып тәбәләүҙә төп Һәм мөһим мәсьәлә булған техник шарттарҙы үтәү мәсьәләһе тора.

Эксплуатацияларға торған машинаның уның конструкция үҙенсәлеге талап иткәнсә уның механизмдәренә эш шарттарҙы тыуҙырылғанда ғына тейешле техник-экономик эффектте алырға мөмкин. Кағизәләрҙә күрһәтелгән шарттарҙы бозоу бөтә эшкә насар тәьсир итә: механизмдәр тиҙ туҙа, Һына Һәм хужалыҡ өсөн кимәҫтәкә төшә торған тик тороуға Һәм ремонт үткәреүгә килтерә.

Машиналарҙы эксплуатацияларҙанда уның эшләү срогын озонайтыу өсөн түбәндәгеләргә иғтибар итергә кәрәк. Майлау системаһын якшы ҡаран йөрөтөү Һәм тейешенсә майлау талап ителә. Машинаның ашала торған урындарын таҙа тоторға, унда туҙан инеүҙе алдан иҫкәртергә, Һауа таҙартҡыстарҙы, беркеткестәрҙе, сазлыктарҙе дөрөҫ ҡаран йөрөтөргә, таҙа ягыулык Һәм майлау материалдары файҙаланырға, фильтрҙәрҙе дөрөҫ ҡаран йөрөтөргә, фильтрҙәй торған элементтарҙе үҙ ваҡытында алыштырырға кәрәк. Двигателдә Һыу ҡайнауына юл ҡуйырға ярамай, Һыуыҡландырыу системаһын нормаль хәлдә тоторға кәрәк. Машинаның төп үҙелдәре системалы ҡаран, тикшереп йөрөтөлөргә, беркетә торған частәр нормаль хәлдә тотолорға, бушау, ҡаҡшау көсөк хәлгә юл күйылмаҫҡа тейеш.

Техник яҡтан ҡарау операцияһы план буйынса үткәрелә, сөнки алдан билдәләнгәнсә машина техник яҡтан мотлаҡ ҡаралырға тейеш. Сираттағы техник тәрбиә үткәрмәй торон, машинаға эшләү тыйыла.

Күп кенә трактор бригадаларында техник яҡтан тәрбиәләү эшенең ремонтлауға күсеүе техник тәрбиәләүҙе ойоштороуҙа төп етешһеҙлек булып тора. Ә был хәл баҫыу эштәре Һәм ҡышҡы сезонда тракторҙарҙы насар сифатлы итеп ремонтланғанлыкты күрһәтә.

Машиналарҙы эксплуатацияларҙанда яңы сығарылған С—80, ДТ—54 Һәм КД—35 тракторҙарының конструкцияһының үҙенсәлекләрен иғтибарға алырға кәрәк. Был үҙенсәлектәр әлек сығарылған коренной Һәм шатунный подшипниктарҙа бар. Яңғыҙ Ҡайын МТС-ында ДТ—54 маркалы тракторҙарҙы ремонтлағанда был үҙенсәлектәрҙе иҫкә алманғанар, ә коренной Һәм шатунный подшипниктарҙа элек ремонтланып килгән СТЗ—НАТИ Һәм СТЗ тракторҙарының көсөк ремонтланғандар. Икенсе төрлө әйтәһең, коренной Һәм шатунный подшипниктар Б—83 баббитҡа менән ҡалып итеп, техник шарттарҙан артырып хәйләгән. Шунан башҡа коренной Һәм шатунный подшипниктарҙа регулировать итеү өсөн 0,6 миллиметрҙан 1,2 миллиметрға тиклем прокладкалар күйғандар.

ДТ—54 тракторында коренной Һәм шатунный подшипниктарҙа вкладыштар ҡаты антифрикцион ҡорғашлы бронза прессаһе менән хәйләгәндәр, ул үҙгәртергә кулланыла торған баббитҡа ҡарағанда битерәк тә ныҡ Һәм сыҙамлы була, эксплуатацияларҙа ваҡытында май зазорын регулировать итеүҙе талап итмәй. Шунан өсөн коренной Һәм шатунный подшипниктарҙа регулировать итеү прокладкаһы ҡалмаған.

Дизелдә дөрөҫ ҡаран йөрөтөү тәьмин ителгәндә нормаль эш шарттарында крепеш — шатун механизмдәре бик аҙ тузыусан була Һәм дизель көненә 2 мең сәғәт эшләй.

Подшипниктарҙе ремонтлағанда техник талаптарҙы бозоу арҡаһында Яңғыҙ Ҡайын МТС-ында ҙәнү сәсеү осорона авария буйынса (шатунный подшипниктарҙен прөүе, шатун болттарының өҙелеүе) күп кенә ДТ—54 тракторҙары тик торҙо.

Башҡа маркалағы тракторҙарҙың төҙөкһеҙлеген дә әйтеп үтергә кәрәк. СХТЗ тракторының двигателенә ҡырым кимәҫтән сыҡҡан тыш артыуҙанда уның ҡеүәте 30-32 ат көсенән 24-25 ат көсенә кәмей, ягыулык байтаҡ артык тотола. Бындай хәлдә двигателдең радиаторында Һыу тиҙ ҡайнай, көсләп һүҙыуҙар инеүҙе, оборот Һаны бик ныҡ үҙгәрә. Былай булғанда цилиндр, поршендәр, кольцолар, палецтар, втулкалар тиҙерәк туҙа, подшипниктарҙе йышыраҡ тартыу кәрәклеге килеп тыуа. Шундай уҡ күренештәр башҡа тракторҙарҙа ла Һиҙелә.

Әйтеү ысын мәғәнәһен аңламай, төшөнмәй торон, ҡайһы бер механизаторҙар был хәлдә двигателдең поршень группаһын алыштырырға ынтылалар, яңы блок башҡарып чыҡҡандар, карбюраторҙарҙы, радиаторҙарҙы, магнетоны алмаштыралар, шулар бөтә башҡарғандың Һуңында ла ягыулыкты артык тотоуҙан, оҙаҡ тик тороуҙан тракторҙың эшләп сығарыуы түбәнәйеүенән хәтәлә алмайҙар.

Өҫтән ҙа ҡысым дәрәжәһе кривошиптен радиусы артырылыуға байланған булһа, ул ваҡытта шатунның эшкә яраҡлы озонлогон комсоналар йәки блок башы ағыулы прокладканың ҡалынлығын арттырыуҙар.

Клапандарҙы шымартыу эше үҙ ваҡытында үткәрелмәү, стержень ҡапҡастары арағында Һәм кәйәнтә йәки өтәргес арағында зазорҙы арттырыу, поршень кольцоларын Һәм поршенләр үҙенең туҙыуын тиҙләтә, двигателдең көүәтен комәтә Һәм ягыулыкты расходлауҙы арттыра.

Тейешле техник кағизәләргә Һаҡламағанда двигатель артык ҡыза. Двигателден ҡыҙыуына Һыуыҡландырыу системаһының бысраклануы, двигателден насар майланыуы, вентилятор ҡайышының бөш булыуы, ҡабызыу мөйешенән рәхәтән тыш арттырылыуы йәки бик түбән булыуы, эш смесенең күп йәки бик аҙ булыуы, двигателгә артык нагрузка бирөү Һәм башҡалар сәбәп була. Күрһәтелгән етешһеҙлектәрҙе енеп бөтәрергә мөмкин. Ныҡлы өсөн ҡабызыу установкаһын нормаль хәлгә килтерергә, Һыуытҡыһыу системаһын ҡунып торорға, радиаторҙы төҙәк хәлдә тоторға, йомшартылған Һыу кулланырға кәрәк.

Дизель ягыулык аппараты (насос, форсункалар, помпа, фильтрҙәр Һәм башҡалар) двигатель эшенә бик мөһим функцияны үтәй. ЧТЗ, С—65, С—80, ДТ—54 Һәм КД—35 тракторҙары эшенә ягыулык аппаратураһы, беренсе сиратта насостар Һәм форсункалар квартал ҡа бер тапҡыр контроль-регулировочный стендта Һынап ҡаралырға тейеш.

Дизель ягыулығы Һәм майлау материалы өсөн айырым Һауыт кулланырға кәрәк.

Эксплуатация ваҡытында двигателгә туҙан инмәүен ныҡ күҙәтергә кәрәк. Туҙан — һүрғыс системаһын беркетәү тығыҙ булмағанлыктан инә.

Һауа таҙартҡысты техник яҡтан ҡарауҙы бик ныҡ итеп Һәм күрһәтелгән срокта үткәреү талап ителә. Техник кағизәләргә Һаҡламағанда Һауа таҙартҡыс тиҙ боҙолоусан була. Цилиндрға ингән туҙан наждак көүәк хәрәкәт итә, двигателден кольцолары, поршендәре Һәм гильзаларҙы туҙыуын дүрт-биш тапҡырға тиҙләтә, картерҙа майлауҙы, ягыулыкты артык тотонуҙы барлыкҡа килтера, моторҙың көсән Һәм эшләп сығарыуын кәмәтә.

Техник ҡарау эштәрен башҡарғанда майлау системаһына ныҡлы иғтибар бирөү талап ителә.

Трактор бригадаларына ярҙам итеүҙә күсмә ремонт мастерскойҙары хәл иткес роль уйнарға тейештәр. Күсмә мастерскойҙарҙың мөһим эштәре трактор бригадаларын запас частәр менән Һәм техник тәрбиә эшен оборот агрегаттары менән тәьмин итеүҙән тора. Оборот агрегаттары түбәндәгеләрҙән торорға тейеш: клапандары менән цилиндр башҡары, карбюраторҙар, магнето, май насосы, май фильтеҙе, ягыулыҡ насосы Һәм форсункалар, центилятор, радиатор, регулятор, сцепление муфтаһы, алыштырыу коробкаһының шестерняларе.

Трактордан Һүтен алынған узелдар Һәм агрегаттар үҙәк мастерскойҙарға оҙатылалар Һәм оборот фонды итеп Һайтанан ремонтланырға тейештәр. Күсмә мастерскойҙар квалификацияны ремонт персоналы менән тәьмин итеүҙәге тейеш. Был персоналда мастерской начальнигы, ул уҡ МТС-тың участка механигы, слесарь-монтажсы Һәм слесарь-монтажсы сифатында файҙаланыла торған шофер булыуы шарт.

Машина-трактор паркын эксплуатацияларҙаусы Һәм хеҙмәтләндереүсе механизаторҙарҙың бурысы шунан тора, уларҙ тракторҙарҙы Һәм тағылма машиналарҙы техник төҙәк хәлдә тоторға тейештәр. Бының өсөн техник кағизәләргә күрһәтелгән шарттарҙы бик ныҡ әренә өткереп тормошҡа ашырыу талап ителә. Сөнки уларҙ машина-трактор паркын юғары өтештереүсәнлекле итеп файҙаланыуҙа төп ялаҡ Һәм ысҡай шарттар тыуҙыралар. Республикабыҙҙың механизаторҙары машина-трактор паркын тулы көүәтенә файҙаланырға, социалистик колхоз баҫыуҙарынан юғары урожай алыуҙы тәьмин итеү өсөн бөтә көс, бөтә энергия менән эшләргә тейештәр.

С. Мильков,

БАССР Ауыл хужалығы министерствоһы ремонт трестының баш инженеры.

Өфөлө «Красная Башкирия» газетаһы призына эстафета үткәрелде.
Һүрәттә: эстафетала бергәселектә алыусы «Искра» спорт обществоһы командаһы. (Һулдан уңға) А. Антипина, И. Мидакова, Н. Елхина, М. Антипина, С. Кушлех, Е. Кондюкова китәптәр. **А. Червинский фотоһы.**

ФУТБОЛ

РСФСР беренселеге өсөн

Өфө. Йәкшәмбе көн, «Динамо» стадионында майҙан хуҡаларының Березники ҡалаһы «Химик» командаһы менән Урал зонаһы буйынса РСФСР беренселегә өсөн осрашыуҙары булды.

Ҡунаҡтар тәүге минуттан уҡ инициативаны үҙ ҡулдарына алдылар, 16 минутта иҫәпте астылар, 2 минуттан һуң иҫәпте тағы ла бергә арттылар. Матчтың тәүге өлөшө тамамланыуға ете минут ҡалғас, «Динамоның» ҡапҡаһында тороусы үҙ ҡапҡаһына өсөнсө тапҡыр үткәреп ебәрҙе.

Икенсе таймда «Химик» командаһы тағы ла икенсе отто. Шулай итеп уйын «Химик» командаһы файҙаһына 5:0 иҫәбе менән тамамланды.

Черниковск. 20 майҙа Черниковск ҡалаһының Гастелло исемендәге стадионында Урал зонаһы буйынса РСФСР беренселегә өсөн футбол матчы үткәрелде.

Черниковск ҡалаһы футболистәре үҙ майҙандарында Свердловск ҡалаһының «Авангард» обществоһы командаһын ҡабул иттеләр.

Уйындың беренсе таймында ҡунаҡтар, көсле һөжүмдәр яһап, өстенлөк алырға тырыштылар. Ләкин майҙан хуҡаҙары, һәр бер атаҡаны ҙур оҫталыҡ менән кире ҡағып, үҙ ҡапҡаларына бер генә тапты ла үткәрмәнеләр. Беренсе таймда бер яҡта ла ота алманы.

Икенсе таймдың башынан уҡ Черниковск футболистәре, көсле һөжүмгә күсеп, уйындың тәүге минутында ҡунаҡтар ҡапҡаһына беренсе тапты үткәрҙеләр һәм, ҡыҫымды арттабан көсәйтә барып, матчтың аҙағында «Авангард» ҡапҡаһына мәйештән һуғып, тағы ла бер тапты индерҙеләр.

Уйын 2:0 иҫәбе менән Черниковск футболистәре файҙаһына тамамланды.

Еңел атлетика буйынса матч осрашыуы

Күптән түгел Куйбышевта еңел атлетика буйынса матч осрашыуы булып үтте. Матчта РСФСР-ҙың төрлө өлкәләренең иң яҡшы командалары ҡатнашты.

Был осрашыуҙа Башҡортостан спортсмендәре иҫәпмәләр күрһәттеләр.

Башҡортостан чемпионы В. Кривошеин 800 метр араны өгереп үтеүҙә беренсе урынды (2 минут 0,7 секундта), У. Булатов икенсе урынды алды. Шул уҡ араны ҡатын-ҡыҙҙарҙан И. Белкина 2 минут 31,2 секундта үтеп, икенсе урынды алды.

Интәй В. Кривошеин, шулай уҡ 5000 метр араны 15 минут 29,7 секундта үтеп, икенсе урынды алды. Был, беренсе разряд нормаһынан 0,3 секундҡа ғына кәм, тигән һүҙ.

Диск ырғытыу буйынса Н. Воронцова беренселекте (32 метр 9 сантиметр), А. Антипина өсөнсө урынды (30 метр 15 сантиметр) алды.

Н. Кузнецов таяҡ менән бейеклеккә һикереүҙә икенсе урынды алды.

Башҡортостан спортсмендәре, ғәмүмән, матчта дүртенсе урынды алдылар.

А. Ханчин.

Ағас орлоҡтары йыйнау

Ык лесничествоһының лесниге интәй М. Нәфиҡов былтыр Күгәрсен районы урмандарында 3268 килограмм имән сәтләүеге йыйнап алды. Был, бирелгән пландың 252 процентын тәшкил итте. Имән сәтләүеге әҙерлау заданиеһын Мраҡ лесничествоһы лесниктәренән Ғ. Сафин, Ф. Киршин, А. Кутуков һәм башҡа интәштәр ҙә артырып үтәнеләр. Күгәрсен лесхозы, 35 тонна имән сәтләүеге әҙерләп, уны ҡыш яҡшы шарттарҙа һаҡланы.

Яҙ етеү менән лесхоз Куйбышев ГЭС-ына 15 тонна имән сәтләүеге оҙатты. Академик Т. Д. Лысенко методы буйынса квадраттарҙа ултыртҡан ваҡытта был материал менән 500 гектар самаһы ерҙе йәшеләндерергә мөмкин.

Корея Халҡ-Демократик Республикаһы сит ил эштәре министренең белдереүе

ПХЕНЬЯН, 19 май. (ТАСС). Корея Халҡ-Демократик Республикаһының сит ил эштәре министры Пак Хон Ен Берләшкән Милләттәр Ойошмаһына түбәндәге белдереүҙе ебәрҙе.

БМО Генераль Ассамблеяһының председателенә,

Именселек Советының председателенә.
Лейк-Саксесс — Нью-Йорк.

Корея Халҡ-Демократик Республикаһының хөкүмәтенә ошолар билдәле булды, май башында Американың Кореялағы командованиеһе БМО-ға «Төньяҡ Корея армияһы генераль штабының икенсе булеге приказы» һәм «Төньяҡ Корея армияһының дүртенсе пехота дивизияһы командиренең боевой приказы» сифатында килтерелгән ике документта тапшырған. Күрһәтелгән документтәрҙең икеһе лә Американың Кореялағы йыртҡыслығы менән нәфрәтләнгән һәм АҠШ-тың ҡораллы интервенцияһын туҡтатыуҙы таҙа итеүсе бөтә донъя общественный фекерен алдау мәҡсәттәрендә Америка командованиеһе тарафынан төҙөлгән тупаҫ ялғанлыҡ булып тора, тип белдерергә мин полномочие алдым. Корея Халҡ-Демократик Республикаһының тейешле харби органының ошо белдереүгә теркәлгән хәбәренә америкалылар тарафынан килтерелгән «Төньяҡ Корея армияһы приказдарының» ялған характере тулыһынса асыла.

Американың был нәүбәттәге ялған документтәренең иҫкә уҡшыһыҙ һәм килбәтһеҙ төҙәлеүен хатта хәрби әштә белмәүсе кешегә лә аңлауы ҡыйын түгел. Ысынлап та, юғарыла әйтелгән «приказдарҙа» беҙҙең армиябыҙ Корея Халҡ армияһы (КНА) урынына «Төньяҡ Корея армияһы» тип атала. Был исем тик хөкүмәттәре Корея Халҡ-Демократик Республикаһына (КНДР) ҡарата дошманлыҡ мәнәсәбәттәренә булған илдәрҙә генә ҡулланыла. Юғарыла әйтелгән «приказдарҙа» Кореяның күп кенә географик пункттары япон телендә әйтелә, ләкин 1945 йылдың 16 ноябрендә үк Төньяҡ Кореяның юстиция департаменты япон терминологияһын ҡулланыуҙы һәм Кореяның үҙ исемдәрен япон телендә әйтеүҙе тыйҙы, ә Төньяҡ Кореяның халҡ комитеты япон исемдәрен һәм япон терминологияһын ҡулланыуға юл ҡуймау мәҡсәттарында 1947 йылдың 24 мартындағы ҡарары менән ныҡлы контроль урынлаштырҙы. Тимәк, географик карталарҙа ла, харби приказдарҙа ла һәм КНДР-ҙа баҫылып сыҡҡан башҡа документтарҙа ла, әлек Корея халҡының милли аңын баҫтырыу мәҡсәттарында тәбәхәт япон баҫҡынсылары тарафынан көслән тағылған япон исемдәре ҡулланыла алмай.

Ялған документтәрҙең авторҙары Корея Халҡ армияһының ойоштороусанлыҡ структураһын белмәүҙәрен күрһәтәләр. Америкалылар тарафынан төҙөлгән «приказдарҙа» әйтелгән «Төньяҡ Корея армияһы генераль штабының икенсе булеге яһа», «пехота дивизияһы составындағы дүрт полк та», «корпус артиллерияһы ла» тәбиғәттә йәшәмәй. Бынан тыш, был «приказдарҙа» КНА уставтарына һәм наставлениеларына асыҡтан-асыҡ ҡапма-ҡаршы килеүсе күп кенә положениелар бар, был шулай уҡ ошо «приказдарҙың» ысын авторҙарын баштан-аяҡ фаш итә.

Ялған документтәрҙең Кореялағы һуғыштың тик үн беренсе айында ғына ла сығарылыуы ла үҙенә иғтибарҙы йәлеп итә. Был тиклем Макартур Төньяҡ Корея территорияһының байтаҡ өлөшөн ваҡытлыса оккупациялай алһа ла, бындай төр ялған документта сығарырға батырсылыҡ итмәне. Күрәһең, Риджуэй үҙ хужаларының булдыҡлыраҡ хеҙмәтселе булып сыҡҡан, ә Кореяға ҡаршы ялған документтәргә мохтажлыҡ Вашингтонда һуңғы ваҡытта ҡырҡа арты. АҠШ хөкүмәте, Корея халҡына ҡаршы үҙ агрессияһын аҡларға ынтылып, Кореяла барлыҡҡа килгән һуғыш өсөн яуаплылыҡты КНДР хөкүмәтенә ауҙарырға беренсе тапҡыр ғына маташмай инде. Ләкин Төньяҡ Кореяның Көньяҡ Кореяға һөжүм итеүе тураһында америкалылар тарафынан ҡитовать ителгән ялғанды КНДР хөкүмәте күпе-күренә ҡағылмаҫлыҡ фактлар һәм документтар нигеҙендә селпәрәмә килтерҙе һәм Кореялағы һуғыштың ысын ғәйепләре булып Америка империалистәренең һәм Көньяҡ Кореялағы уларҙың ялсыһымансы агентураһының тороуын иҫбатланы.

1950 йылдың 28 сентябрендә БМО-лағы үҙенең белдереүе менән КНДР хөкүмәте ялсыһымансы хөкүмәттең Халҡ армияһы ҡулына төшкән йәшерен архиве материалдарында америкалыларҙың һәм ялсыһымансыларҙың 1950 йылдың 25 июнендә Төньяҡ Кореяға яһалған һөжүмен әҙерләүҙең бөтә тарихы асты. Ялсыһымансыларҙың йәшерен архивынан күрһәтәһе материалдары «Кореялағы граждандар һуғышының барышҡа килеүендә ғәйепле булыусыларҙы фашлауҙы документтар һәм материалдар» тигән йыйынтыҡта КНДР хөкүмәте тарафынан яҡлап ителделәр. Корея Халҡ-Демократик Республикаһына уларҙың һөжүм итеүен фашлауҙы беҙҙең тарафтан БМО-ға тапшырылған ышаныслы документтәрҙе кире ҡағыу менән сығыш яһарға АҠШ хөкүмәте лә, Ли Сын Мандың марионет хөкүмәте лә батырсылыҡ итмәне, сөнки был документтәрҙе кире ҡағырға мөмкин түгел ине — ысынлап ысынлап өстәндә тотолдолар. Шулай итеп, Кореялағы һуғыштың барлыҡҡа килеүендә ысын ғәйепле булыусылар бөтә донъя алдында күптән инде фаш ителделәр, һәм улар Корея халҡына һәм бөтә тыныслыҡ һөйөүсе кешелеккә ҡаршы яһалған үҙ эшәйеттәре өсөн яуаплылыҡтан китә алмаҫтар. Кореяла Америка интервенттәренең йыртҡыслыҡтары менән халҡтарҙың нәфрәтләнеүе, Корея халҡына ҡаршы һуғыш өсөн америкалыларҙың пушкалар итеп мобилизациялау эшендә ҡыйынлыҡтарҙың әленән-әле арта барыуы, Корея мәсьәләһе буйынса Англия-Америка блогындағы ҡаршылыҡтар, Америка интервенттәренең хәрби уңышһыҙлыҡтары — былар һәмә АҠШ хөкүмәтен ялған документтәрҙе төҙәү кеүек ошондай тәбәхәт алымдарҙы яһарға мәжбүр итә. Ул ошондай юл менән бөтә донъя общественный фекерен алдарға һәм Адыҫ Көнсығыштағы үҙенең хәрби авантюраларын тормошҡа ашырыуҙы еңеләйтергә ынтыла. Ләкин Америка империалистәре ялған документтәрҙе күпме генә төҙәһәләр ҙә, Кореялағы үҙҙәренең юлбаҫарлыҡ агрессияһын, азатлыҡ һөйөүсе Корея халҡын йыртҡыстарса бөтерөүҙе, уның милли байлыҡтарын юҡ итеүҙе өҙлай алмаҫтар. Был өйәйеттәрҙе бер ниндәй ҙә ялған документтар менән йәшереп булмай, һәм өйәйәтселәр яуапҡа тарттырылырға тейештәр.

Корея Халҡ-Демократик Республикаһының сит ил эштәре министры Пак Хон Ен.

Корея, Пхеньян, 1951 йыл, 18 май.

Англияның Советтәр Союзында булған әшселәр делегацияһының пресс-конференцияһы

ЛОНДОН, 20 май. (ТАСС). Англияның күптән түгел Советтәр Союзында булған әшселәр делегацияһы 19 майҙа Мәскәүҙән Англияға ҡайтты. Делегаттар Англия матбуғаты вәкилдәренә үҙҙәренең ССРС-ға булыуҙан ҡалған тәрән тәйғолары тураһында һөйләнеләр.

Пресс-конференцияны делегация етәксеһе шахтер Леонард Харрис асты, ул делегация членҙәренән бергәләп эшләнгән белдереүен уҡыны. Белдереүҙә, бөтә делегацияға, бөтәһенән элек, тыныслыҡҡа совет кешеләренең асыҡ ҡәҙәләндергән ынтылышы зур тәьҫир яһаны, тип билдәләнелә. Харрис Советтәр Союзында тормошҡа ашырылған ҙур-ҙур эштәр тураһында һөйләне һәм совет халҡының «производство, тәҙәләү, культура һәм мәғариф өлкәһендә үҙ алдында торған бурыстарҙы хәл итеү менән шөғөлләнеүен күрһәтте.

Харрис, делегация совет кешеләре менән иркле һәм асыҡтан-асыҡ һөйләшә алды, тип билдәләне. Харрис шулай уҡ, Советтәр Союзында дин иркле йәшәй, тип билдәләне.

Англия әшселәр делегацияһы үҙенең белдереүендә Англияның капиталистик матбуғаты тарафынан «Советтәр Союзындағы тормоштоң бозоп күрһәтелгән һәм яла яғыусы картинаһын» кире ҡаға һәм, делегация тик берҙән-бер һығымтаға ғына, «был ялғанлыҡ һәм яла яғыу берҙән-бер маҡсат — инглиз халҡы менән совет халҡы араһындағы дуҫлыҡты йомшартыу маҡсаты менән генә таратыла», тигән һығымтаны яһай ала, тип күрһәтә.

Йомғаҡлау һүҙендә Харрис былай тине: «Беҙ, СССР-ға беҙҙең барыуыбыҙ Советтәр Союзы менән Англия халҡтарының яҡынлашыуына ярҙам итәсәк, тип ышанлайбеҙ, һәм, Советтәр Союзы тураһында дөрөҫлөктө һөйләп, беҙ ике ил араһында тыныслыҡты нығытыу эшенә ярҙам итәсәкбеҙ».

Советтәр Союзында хеҙмәт шарттары тураһында һеҙҙең фекерегеҙ ниндәй, тигән һорауға яуап биреп, Харрис совет шахталарын механизациялау һәм шахтерҙарҙың хеҙмәтен һаҡлау тураһында бик хуплау һүҙҙәре әйтте. Ул шулай уҡ совет шахтерҙарының тормош кимәленең бик юғары булыуын һәм горняктарҙың почет менән соланған алыныуын күрһәтте.

Делегация членҙәренең ниндәй партияла тороуҙары тураһында хәбәрҙәрҙең бирелмәүе һорауына Харрис, делегацияның күпселеге — лейбористик партия членҙәре, тип яуап бирҙе.

Унан һуң матбуғат вәкилдәре Бирмингемдағы (Нотингемшир) трикотаж фабрикаһының работницаһы — делегация члены Альбина Маршаллдан Советтәр Союзында булыуҙан ҡалған үҙенең тойғолары тураһында һөйләүҙе һораныылар. Ул, «Советтар-кыҙҙары һәм балалары бик шат һәм бәхетле күренәләр», тип белдерҙе.

Делегация членҙәренән ниҙә бер ҡатын һаулыҡ һаҡлау министрлығының хеҙмәткәре Бисли ханым былай тип белдерҙе: «Совет халҡы бер күңелдән тыныслыҡ теләй. Беҙ ҡайҙа ғына булһаҡ та тыныслыҡ тураһындағы мәсьәлә беҙҙә предмете булды һәм совет кешеләре тыныслыҡ эше өсөн инглиз халҡынан һәмә эшләүен белергә теләйҙәр». Бисли Советтәр Союзында реконструкцияның ниндәй йынса, атап әйткәндә, ҡалалар төҙөү кәнәфиләре эштәр минән шулай уҡ ғәйәт зур йоғонто яһанылар, тип күрһәтте.

Хәбәрселәрҙең береһе, «Советтар Союзында пролуктарҙы рационларға бүленеп ниндәй ҙә булһа формаһы бармы?» тигән һорау бирҙе. Быға Бисли ханым «Советтәр Союзында тукланыу продуктары бик күп. Беҙ магазиндарға ниндәй ваҡытта унда халыҡ һәр ваҡытта күп була ине», тип яуап бирҙе.

Делегация члене — авиация заводының фрезеровщиге Сатерленд Советтәр Союзында күргән машиналар һәм станоктар тураһындағы тойғолары менән уртаҡлашты. Ул, «Мин заводтарҙа һәм фабрикаларҙа Англияла бер ҡасан ҡа күрмәгән оборудованиеларҙе күрҙем», тип белдерҙе.

КОРЕЯЛАҒЫ ВАҠИҒАЛАР

Халҡ армияһы баш командованиеһенән белдереүе

ПХЕНЬЯН, 20 май. (ТАСС). Корея Халҡ-Демократик Республикаһы Халҡ армияһының баш командованиеһе 20 майҙа, Халҡ армияһының частәре Ҡытай добровольецтәре менән үҙ-ара тығыҙ хеҙмәкәттә итеп, 38-се параллелдән көньяҡтарҙаҡ бөтә фронт буйынса дошмандың контр-атакаларын кире ҡағып, уны көньяҡҡа сигендереүҙе уңышлы дауам иттереләр, тип хәбәр итте.

Халҡ партизандары, Халҡ армияһы частәренә ярҙам күрһәтеп, дошман тылында һуғыш хәрәкәттәре йәйелдереп, һуңғы көндәрҙә партизандар 4.620 автотовка, 101 еңел пулемет, 33 ауыр пулемет, төрлө калибрҙа 38 орудие, 17 радиоустановка, 4 автомашина һәм бер нисә йөҙ мең патрон ҡулға төшөрҙеләр.

Демократик йәштәрҙең Бөтә Донъя Федерацияһы исполкомының буласаҡ ултырышы

БУДАПЕШТ, 20 май. (ТАСС). Демократик йәштәрҙең Бөтә Донъя Федерацияһы (ВФДМ) секретариатының хәбәр итеүенә ҡарағанда, 24 майҙан 27 майға тиклем Будапештта ВФДМ исполкомының ултырышы үткәреләсәк. Исполком түбәндәге мәсьәләләрҙе тикшерәсәк:

1. Йәштәрҙең үҙенең тормош кимәлен күтәрөү өсөн көрәшен көсәйтеү һәм был өлкәлә ВФДМ-ның бурыстары.
2. Йәштәрҙең һәм студенттәрҙең өсөнсө бөтә донъя фестивалена әҙерлек.
3. ВФДМ советенең нәүбәттәге ултырышын сәкырыу.

Көн тәртибенең беренсе мәсьәләһе буйынса доклад менән ВФДМ президатенең Эн Ико Берлингуэр сығыш яһаясаҡ. Икенсе мәсьәләһе буйынса — ВФДМ-ның генераль секретаре Жак Дени, өсөнсө мәсьәлә буйынса — ВФДМ-ның вице-президатенә Франсис Дэймон сығыш яһаясаҡ. Ултырыштә ВФДМ исполкомының 25 илдән вәкил булған членҙәре ҡатнашасаҡ. Ултырышҡа шулай уҡ илдәр һәм халҡ-ара йәштәр ойошмаларының сәкырылған вәкилдәрҙең дә килеүе көтөлә.

Редактор F. F. ҒАФАРОВ.

ТЕАТР

Тулҡынландырғыс спектакль

Башҡорт Академия драма театры 19—20 майҙа 1950—1951 йылғы сезондағы һуңғы премьераһын итеп, төркмән яҙыусыһы — Сталин премияһы лауреаты Хәсән Мәхтәрәптең «Аллан семьяһы» пьесаһын ҡуйҙы. Был постановканы театрҙың уңған сезонындағы уңышлы спектаклдәренән береһе тип һанарға кәрәк. Театр Өфө тамашасыларын туғандаш республиканың культураһы менән таныштырыу ҡына ҡалманы, шул уҡ ваҡыт совет кешеләрендә иң яҡшы мораль сифаттар тәрбиәләү буйынса ла күренекле хеҙмәт башҡарҙы. Пьесаны сәхнәгә һалғанда йәш режиссер Шәүрә Мортазина ҡуйҙы, художник Р. Ҡәлимуллин оформлениеһе.

«Аллан семьяһы» — башҡорт совет тамашасыларына ла яҡын, уртаҡ тойғолар-ҙы асыҡ сағылдырған әҫәр. Уның сюжеты ҡатмарлы түгел: ваҡиға утыҙ йыл буйы тимер юлда хеҙмәт иткән ҡарт эшсе Аллан Мәҙәнов семьяһы тирәһендә, ике тәүлек ваҡыт эсендә генә бара. Шуға ҡарамаҫтан, беҙ бөгөнгө Төркмәнстан халҡының ни менән йәшәүен, ниндәй ҡайнар тойғолар кисереүен, үҫешен күҙ алдына баҫтыра алабыҙ. Аллан семьяһы күпек семьяларҙы Башҡортостанда ла бик күп осратырға мөмкин. Ул, Аллан, Бөйөк Октябрь социалистик революцияһынан һуң азатлыҡ алып, ҡанҡ юлға — коммунизм тәҙәү юлына баҫҡан яңы кеше. Ундай кешеләрҙең хеҙмәте лайыҡлы баһаланә, ҡәҙерләнә хөрмәт ителә. Ә уларҙың бергә эшләүҙәре, ҡартлары

Бөтә илдәрҙең пролетарийҙәре, берләшегеҙ!

32-се ЙЫЛ СЫҒА.

КЫЗЫЛ БАШКОРТОСТАН

№ 100 (8817)
1951 йыл
23
МАЙ
шаршамбы

ВКП(б)-ның Башҡортостан Өлкә һәм Өфө ҡала комитеттәре, Башҡорт АССР-ы Верховный Советы һәм хеҙмәтсәндәр депутаттарының Өфө ҡала Советы органы.

хаҡы 20 тин.

БӨГӨНГӨ НОМЕРҘӘ:

ВАҠЫТТЫ БӨТӘ ТУЛЫЛЫҒЫ МЕНӘН ФАЙҘАЛАНЫРҒА, СӘСЕҮ ЭШТӘРЕН ТИҘЕРӘК ТАМАМЛАРҒА! (1-се бит).

Х. Йосопов. — Кушнаренко районында сәсеү эшен һуҙалар. (1-се бит).

МӘКТӘПТӘРҘӘ ЭКЗАМЕНДӘР (1-се бит).

ЭКОНОМИК БЕЛЕМДӘРЕН КҮТӘРЕҮСЕЛӘРГӘ ЯРҘАМҒА. П. Иванов. — СССР промышленностенең тәп фондтары һәм производство мәүәттәре (2-се бит).

СИК БУЙЫ УЧАСТКАЛАРЫН АЛМАШЫУ ТУРАҺЫНДА СОВЕТТӘР СОЮЗЫ МЕНӘН ПОЛЬША РЕСПУБЛИКАҺЫ АРАҺЫНДА ДОГОВОР ТӨҘӨҮ (2-се бит).

Ғ. Ғәлиев. — Халҡты кино менән хеҙмәтләндереү эшен артабан күтәреү өсөн (2-се бит).

ПӘШ ШАҒИР КАРАМ БАКИРОВ ШИҒЫРҘАРЫ. (3-се бит).

БАҪЫУ ЭШТӘРЕ АЛДЫНҒЫЛАРЫНДА. Н. Наумкин. — Юғары агротехника яҙы (3-се бит).

Сабирьян Әхтәмов. — Намыҫлы хеҙмәт ешеү килтерҙе (3-се бит).

КИНО. З. Ишмаев. — «Донец шахтерҙары» (4-се бит).

ДҮРТ ДЕРЖАВА СИТ ИЛ ЭШТӘРЕ МИНИСТРҘӘРЕ УРЫНБАҪАРҘАРЫНЫҢ ӘҘЕРЛЕК КӨНӘШМӘҺЕ (4-се бит).

КОРЕЯЛАҒЫ ВАҠИҒАЛАР (4-се бит).

Комбайндарҙы вақытында һәм яҡшы сифатлы итеп ремонтларға

Республикабыҙҙың социалистик ауыл хуҙалығы йылдан-йыл ҡеүәтле иңҙе техника менән байытыла бара. Хәҙер колхоздарҙы механизаторҙарҙың ҡеүәтле тракторҙары, үҙе йәрәй торған комбайндары һәм башҡа бай техниканы тулыһынса үҙләштереп ҡарҙары булған МТС һәм ЛЗС-тар ярҙамҙәндәре.

Узған йылда вақ ауыл хуҙалығы ағрегаттарынең әрес колхоздарға бирләшеүе һәм уларҙы ойоштороу-хуҙалыҡ яғынан нығытыу — ауыл хуҙалығындағы бай техниканы тулы ҡеүәтендә файҙаланыуҙың ин юл асты. Урындағы партия, совет ойошмаларының, ауыл хуҙалығы органдарының, шулай уҡ МТС, совхоз һәм колхоз етәкселәренең машина-трактор паркын файҙаланыуҙы яҡшыртыуҙары, көйыл яҙғы баҫыу эштәрен байтаҡ иртә тактарға һәм яҡшы сифатлы итеп үтәүгә мөмкинлек бирҙе.

Яҙҙың яҡшы килеүе һәм ямғырҙарҙың алдан тороуы уҡымдарҙың һәм шулай уҡ яҙғы ашлыҡ культураларының бер үк вақытта һәм тиҙ үҫеүен тәьмин итте. Хәҙер күп кенә колхоздарҙа сәсеүлектәрҙе тәрәҙләү — утау эштәре башланды.

Әммә яҙғы сәсеү юғары урожай өсөн көрәштең тәүге этабы ғына әле ул. Иң мөһиме уларҙы бөтә йәй буйына ҡаҙтәрләк менән тәрбиәләү һәм колхозсыларҙың, механизаторҙарҙың күп хеҙмәт һалған урожайын вақытында, сығымһыҙ йыйнап алыуҙан тора. Шуға күрә сәсеүлектәрҙе тәрбиәләү эштәрен иң йәйелдереү менән бер үк вақытта урожай йыйнауға әҙерлекте лә алып барырға кәрәк. Был — партия, совет һәм ауыл хуҙалығы органдарының, шулай уҡ МТС, совхоз етәкселәренең, бөтә колхозсыларҙың, механизаторҙарҙың иң ихтыярлы бурысы ул.

Кәҙәге булыуынса, колхоздарҙа һәм совхоздарҙа урожайҙың күпселек өлөшө комбайндар менән йыйнала. Ә быйыл ошо эштең күләме уҙған йылға ҡарағанда тағы ла артасаҡ. Бөйөк илбашсыбыҙ Иосиф Сталин был тәң урожай йыйнау машинаһына зур әһәмиәт биреп былай әйтә: **«комбайндың әһәмиәте уның урожайҙы вақытында йыйнап алыуға ярҙам итеүенән тора...**

Әммә комбайндың әһәмиәте бының менән генә сикләнмәй. Уның әһәмиәте шунда, ул бөҙҙә бик зур ҡотҡарыу көсөн ҡотҡара».

Был шуға күрә лә комбайндарҙы һәм башҡа урожай йыйнау машиналарын вақытында яҡшы сифатлы итеп ремонтлау государство әһәмиәтендәге эш булып тора. Үткән йылда ҡайһы бер райондарҙа партия, совет һәм ауыл хуҙалығы органдары, МТС һәм совхоз етәкселәре был мөһим эште баһалап еткермәнеләр. Тәүге сәсеүҙең, уның утау һәм бесән сабыу эштәренең тамамланыуын көттеләр. Шулай итеп барлыҡ урожай йыйнау эштәре башланыр алдынан ғына арлы-бирле ремонтлап, комбайндарҙы тиҙерәк колхоздарға оҙаттылар. Был, билдәле, үҙенә күрә насар һөҙөмтәләрен бирҙе. Бик күп машиналар бөтөнләй ремонтланмайынса, ғәҙәти йәки насар сифатлы итеп ремонтланғандан эшкә башлауҙың тәүге көндәренән үк стройҙан сыҡтылар.

Урожай йыйнауға әҙерлектә был серьёзлы хаталар быйыл да ҡабатлана. Күп кенә район, МТС һәм совхоз етәкселәре комбайндар һәм башҡа урожай йыйнау машиналарын ремонтлау планын партия һәм хөкүмәт тарафынан билдәләнгән срокта үтәү өсөн конкрет саралар күрмәйҙәр. Республикабыҙҙа 32 МТС-тың әлә кенә тиклем бер генә комбайнын да ремонтлап сығармауы, шулай уҡ 15 МТС-тың бары тик берәр генә машинаны ремонтлауы бының асыҡ мисалы булып тора. Дурас МТС-ында ремонт эштәрен вақытында башлау өсөн бөтә мөмкинлектәр бар ине. Ләкин МТС етәкселәренең (директоры ингеш Степанов) бөтә тәүге хуҙалыҡ эштәрен бергә дәүләт байлап алып барыуҙары, һәр вақыттағыса заҙарҙы наубәтселекка юл ҡуйыуҙары был эште ҙәүгә китерҙе. Ремонтҡа барыһы 5 комбайнер генә ылыҡтырылған. Шуға күрә лә бында әле бер генә машина ла ремонттан сығарылмаған.

Республикабыҙ колхоздарында, МТС һәм совхоздарында комбайндарҙы һәм башҡа урожай, бесән йыйнау машиналарын ремонтлау барышы тураһында Башҡорт АССР-ы Министрҙәр Советенең ҡарары ниҙан ителде. Был ҡарарҙа ремонт эштәрен өҙөүсе Архангел, Ташлы күл, Бурлы, Ергән, Стәрлетамаҡ, Благовар, Ҡорос һәм башҡа күп кенә МТС етәкселәре ҡаты тәнҡитләнде. Шулай уҡ республика Ауыл хуҙалығы министерствоһы эргәһендәге ремонт тресының (директоры ингеш Трапезников) заводтарының МТС-тарҙың заказдарын үтәүгә, уларҙы запас ҡастер менән тәьмин итеүгә сиктән тыш яуапһыҙ ҡарауҙары күрһәтеп үтелде.

Башҡорт АССР-ы Министрҙәр Совете Ауыл хуҙалығы министерствоһын, совхоздар трестарын, район Совете исполкомдары председательдәрен, МТС һәм совхоз директорҙарын урожай йыйнауға әҙерлектә булған был хаталарҙы эшһыҙ тәҙәтергә, комбайндар, молотилкалар, уҫлыстар һәм иген тазартыусы машиналар ремонтлау графигынең һис һүҙһеҙ үтәлеүен тәьмин итергә мәжбүр итте.

Ремонтсыларҙың хеҙмәтен дөрөҫ ойоштороу һәм был эшкә бөтә комбайнерҙарҙе һәм уларҙың ярҙамсыларын, колхоз тимерселәрен, шулай уҡ баҫыу эштәренән бушаған трактористарҙе ылыҡтырыу, ремонт бригадаларын һәм эш урындарын кәрәкле инструменттар, запас ҡастер менән тәьмин итеү, һәр бер МТС-та һәм һәр бер үҙелда ремонттың барышына ныҡлы контроль булдырыу графиктең әҙмә-әҙ үтәлеп барыуын тәьмин итәсәк.

Ремонт эштәре прогрессив үзловой метод нигеҙендә ойоштороларға тейеш. Ләкин күп кенә МТС-тарҙа был методты баһаламайҙар, алдынғы технологияны насар ҡулланалар. Мәҫәлән, Белокатай МТС-ында күптән кире ҡағылған методты — һәр бер комбайнерҙең үҙ машинаһын ремонтлау методын ҡулланалар.

Был хаталарға артабан юл ҡуйылырға тейеш түгел. Ремонтта алдынғы прогрессив үзловой методты ҡулланыу эштең юғары темпын һәм сифатын тәьмин итәсәк. Шул уҡ вақытта ауыл хуҙалығы органдары һәм МТС, совхоз етәкселәре комбайндарҙың, молотилкаларҙың һәм ябай урын йыйнау машиналарының сифатына, һәр бер комбайндың орлоҡ тоткос, һалам йыйнауҙыс менән тәьмин ителеүенә ныҡлы контроль булдырырға тейештәр. Шул уҡ вақытта йығылған ашлыҡтарҙы, көнбағышты, тарыны, күп йыллыҡ үләндәрҙе урлыу өсөн дә машиналарға ҡулайлаштырыуҙар индерергә кәрәк. Һәр бер ремонтланған комбайнды һәм башҡа урожай йыйнау машиналарын, һәр бер деталде ентекле тикшереп ҡабул итеү, брак сығарыуға юл ҡуймау — мастерской етәкселәре, механик-контролерҙар өсөн закон булып тора.

Урожай йыйнауға әҙерлек комбайндар паркын ремонтлау менән генә сикләнмәй әле. Машина-трактор станцияларының техник яҡтан байыу кимәленең үҫеүе быйыл республикабыҙ баҫыуҙарында урожай йыйнау эштәрен комплексле механизациялаштырыуҙы киң күләмдәрҙә ҡулланыуға мөмкинлек бирә. Шуға күрә дисколы лущильниктәрҙе үҙ вақытында ремонтлауға, һалам әҫкертләү өсөн етерлек волокушалар әҙерләүгә серьёз иғтибар бирелергә тейеш.

Колхоз баҫыуҙарында техниканы уңышлы файҙаланыуҙы урожай йыйнау мастерҙәре—катмарлы техникаға эйә булыуы комбайнерҙар хәл итәсәк. Шуға күрә етерлек күләмдә кадрҙар әҙерләүгә, уларҙы урожай йыйнау мастерҙәренең эш тәжрибәләре менән ҡоралландырыуға, алдынғыларҙың тәжрибәләрен дөйөмләштереүгә серьёз иғтибар бирергә талап ителә.

Комбайндарҙы һәм башҡа урожай йыйнау машиналарын ремонтлауҙы партия һәм хөкүмәт тарафынан билдәләнгән срокта үткәреүҙе тәьмин итеү өсөн ремонтсылар араһында агитацион-массовый эш алып барыу һәм социалистик ярыш ойоштороу — ВКП(б) райкомдарының, район Совете исполкомдарының, шулай уҡ МТС, совхоз һәм колхоз партия ойошмаларының һис киселмәгеһеҙ бурысы ул.

КОЛХОЗДА В. И. ЛЕНИНҒӘ ҺӘЙКӘЛ

ЕРЕВАН, (ТАСС). Алаверд районының Текут ауылы уртаһында, яңы клуб бинаһы алдында Владимир Ильич *Ленинға —большевиктар партияһына* һәм Совет государствоһына бәйек ингеҙ һалыуҙы һәйкәл ҡуйылды. Һәйкәлде тантаналы асыуҙа ауыл хуҙалығы артеленең бөтә члендәре лә ҡатнашты.

Пар һөрәләр

☆ *Краснаусол.* «Үҙәк» колхозы (председателе ингеш Хөснетдинов, партия ойошмаһы секретаре ингеш Мәмбәткулов) яҙғы сәсеүҙе Ғафури районында беренсе булып тамамланы. Был эштә Бурлы МТС-ының ингеш Әхмәт Әлибаев етәкселек иткән трактор бригадаһы зур хеҙмәт күрһәтте. Хәҙер тракторҙар пар һөрәләр.

Ә. Дауытов.

☆ *Илеш.* Йәркәй МТС-ының Мәрҙәмшин һәм Таһиров ингештәр етәкселек иткән бригадаларҙа пар һөрөү йәйелдерелде. Ингеш Талипов етәкселек иткән бригада трактористары хә Карл Маркс исемендәге колхозда 60 гектар пар һөрҙәләр. Трактористар Ибраһимов һәм Ғәзизов ингештәр һөрөүҙә сменә нормаһын арттырып үтәйҙәр.

С. Нигмәтуллина.

ВАҠЫТТЫ БӨТӘ ТУЛЫЛЫҒЫ МЕНӘН ФАЙҘАЛАНЫРҒА, СӘСЕҮ ЭШТӘРЕН ТИҘЕРӘК ТАМАМЛАРҒА!

☆ ☆ ☆

Депутат етәкселек иткән колхозда

БАССР Верховный Советы депутаты ингеш Хәким Шәңгәрәев етәкселек иткән Фрунзе исемендәге колхоз баҫыуҙарында эш ҡайнай. Колхозсылар иммәтле эш вақытын тулыһынса файҙаланалар. Улар баҫыуҙа күпләп эшләйҙәр. Эштең яҡшы ойошторолоуы колхозсыларҙы хеҙмәткә дәртләндерҙе. Бындай эштең һөҙөмтәләре лә яҡшы.

Бригадалар үҙ-ара ярышалар. Ингеш Мәҙәүим Мәжитов етәкселек иткән 5-се номерле бригада алдынғылыҡты алып тора. Ул иртә культуралар сәсеүҙе 6 эш көнөндә тамамланы. Бөтәһе 286 гектар майҙанда яҙғы сәсеү үткәрелде. Сәсеүселәрҙең Хәнүс Хаматханов, Ғабдулла Насибуллин, Мөнир Абраров, Ғәли Тимерғәлиев ингештәр ат сәскесе менән һәр көндә 6—7,5 гектар майҙанда ашлыҡ сәселәр. Эштең сифаты ла яҡшы итеп башҡарылды.

— Быйыл беҙ 1043 гектар майҙанда бөртекле культуралар, 70 гектар техник культуралар һәм 55 гектар үлән сәсергә тейешбеҙ. — ти колхоз председателе ингеш Шәңгәраев.

Фрунзе исемендәге колхоз члендәре йәкләмәне намыҫ менән үтәйҙәр.

Хеҙмәттең дөрөҫ ойошторолоуы баҫыу эштәре башланыуҙың беренсе көндәренән үк матур һөҙөмтәләр бирҙе. Тәүге биш көндә 705 гектар майҙанда яҙғы сәсеү үткәрелеп, график 140 процентҡа үтәлде.

Колхоз хуҙалығының башҡа тармаҡтарында ла эш гөрләй. Коммунист Шәрипов етәкселегендәге тәҙәү бригадаһы члендәре электр станцияһына капиталь ремонт үткәрҙеләр. Фермала хәҙер 50 баш ат һыйышлы һарай тәҙәү тамамланып килә.

Был колхозда 15 гектар майҙанда баҫыу һаҡлаусы урман полосаларын уллыртылған. Быйыл яңынан 2 гектар майҙанда ағас уллыртылды.

Баҡсасылыҡ бригадаһы колхозға һәр йылда 100-әр мең һум доход бирә.

Колхоздың 50 колхозсыны берләштергән күк һаҡыҙ бригадаһы бар. Күк һаҡыҙ плантацияларында 35 гектар майҙанды алып тора. Былтыр унан меңдәрҫә һум доход алынды.

Колхоз малдарға ныҡ азыҡ базаһы булдырыу өсөн хәстәрлек күрә. Бодондарҙы һәм сабынлыҡтарҙы тазартыу ойошторолған. Бесән сапҡыс, салғы һәм башҡа инвентарҙәр ремонтлана. Мал азыҡтары туплауға әҙерлек эштәре бара.

БАССР Верховный Советы депутаты ингеш Хәким Шәңгәрәев етәкселек иткән Фрунзе исемендәге колхоздың члендәре әрәләтелгән колхоз хуҙалығын алға өбәреү, колхозды миллионер ауыл хуҙалығына әйләндереү, үҙҙәренең культура кән-күреш шарттарын яҡшыртыу өсөн бына ошондай көрәшәләр.

Н. Таһаев.
Ә. Киреев.

Балтач районы Фрунзе исемендәге колхоз.

Юғары урожай өсөн көрәштә

Быйыл беҙҙең колхоз Молотов исемендәге күршө колхоз менән юғары урожай үҫтереү өсөн үҙ-ара ярышҡа сыҡты. Беҙ 940 гектар майҙанда бойҙайҙың һәр бер гектарынан уртаса 12-шәр, орлоҡсолоҡ участкаһынан 15-әр, 500 гектар һөләнең һәр бер гектарынан 15-әр, орлоҡсолоҡ участкаһының һәр бер гектарынан 18-әр, 491 гектар арыштың һәр бер гектарынан 15-әр центнер урожай үҫтереүгә йөкләмә алдыҡ.

Социалистик йөкләмәләрҙе үтәү өсөн ҡыштан бирле ныҡлы көрәш бара. Юғары урожай үҫтереүҙә агротехниканың зур роль уйнағанлығын колхозсылар яҡшы аңлайҙар. Шуға күрә лә баҫыу эштәрен агротехника талап иткәнсә үтәү өсөн көрәшәләр. Быйыл яҙ иртә килде. Был баҫыу эштәрен уңышлы ойоштороу өсөн зур уңайлыҡ тыуҙырҙы.

Дым һаҡлап ҡалыу өсөн беҙ көҙҙән һөрөп ҡалдырылған 500 гектар майҙанда һәр һыуҙары тоттоҡ, 200 гектар майҙанда уҡым культураһы минераль ашламалар менән өҫтәмә азыҡландырылды.

Беҙҙең колхозды Аксен МТС-ының ингеш Хәбибуллин етәкселек иткән трактор бригадаһы хеҙмәтләндерә. Колхоздың баҫыуҫылыҡ бригадалары трактор бригадаһы менән ныҡ бәйләнеш тоталар. Беҙ производство көнәшмәләренең һәр вақыт трактористарҙың ҡатнашлығында үҙгәнәбеҙ. Унда теге йәки был аште уңышлы хәл итеү, юғары урожай үҫтереү тәжрибәләрен уртаҡлашыу мәсьәләләре ҡарала. Быйыл трактордар эшендә тоткарлыҡ булмаһын өсөн колхозсылар бөтә сараларҙы күрҙеләр.

Бөтә көс яҙғы сәсеүҙе ҡыҫҡа срокта үткәреүгә тупланды. Һәр көн баҫыу эштәрендә 439 кеше, 74 баш ат ҡатнашты, бер С—80, 3 СТЗ—НАТИ һәм тәрәмәсле 2 трактор тәүлек буйына эшләне. Үҙара ярышты көн йәйелдереп, колхозсылар үҙҙәренә йөкмәтелгән бурысты намыҫ менән үтәнеләр. Коммунист ингеш Хафизов етәкселек иткән 1-се номерле баҫыуҫылыҡ бригадаһының атлы сәскес менән эшләүсе ингеш Әүхәт Ғәниев көн һайын 5 гектар урынына, 7 гектар, ингеш Шәрипов етәкселек иткән 3-се номерле бригадала ингеш Зәкиев һәр көн 10,23 гектар ашлыҡ сәсте. Икенсе номерле бригадала аттар менән ер тырматыуҙа Зөфәр Хәжиев, Өлфәт Яхин ингештәр үҙара ярышып, көн һайын 1,5 норма эшләнеләр.

Трактористар ҙә социалистик ярышта үҙҙәл эш өлгөләре күрһәттеләр. СТЗ—НАТИ тракторында эшләүсе коммунист ингеш Рифҡәт Әхмәтҙәрәев үҙ сменаһына 56-шар гектар, тракторист ингеш Миңнегәли Нуриманов 62-шәр гектар ашлыҡ сәсте. Трактор сәскестәренә ашлауҙсе коммунист Ғәбәй Зарипов, комсомолец Фәрит Насыров ингештәр социалистик ярыштың алдынғы сафында булдылар. Колхозсыларҙың һәм трактористәрҙең бер ҡарашынан икенсе ҡарашҡа тиклем баҫыуҙарҙа арымай-талмай эшләүҙәре аркаһында һәр көн 190—200 гектар ашлыҡ сәселде. Һөҙөмтәлә беҙ 1732 гектар майҙанда иртә культуралар сәсеүҙе 9 эш көнөндә, 7 майға тамамланыҡ. Бойҙай һәм һөләнең культуралары бағы тик көҙҙән һөрөп ҡалдырылған ерҙәргә урынлаштырылды. 300 гектар бойҙай аркыры-буй ысул менән, 250 гектар бойҙай яровойлаштырылған орлоҡтар менән сәселде.

Хәҙер беҙҙә һуңғы культуралар сәселә. Уның өсөн ерҙәрҙе әҙерләп ҡуйҙыҡ. Беҙ 145 гектар майҙанда һуңғы культуралар сәсеүҙе лә ошо көндәрҙә тамамлаясаҡбыҙ.

Сәсеү эштәре менән бер үк вақытта, беҙ баҫыу һаҡлаусы урман полосаларын үҫтереүгә лә ныҡ иғтибар итәбеҙ. Был эштә колхозға 28 кешенән торған махсус бригада эшләй. Ингеш Сатый Хужиев етәкселек иткән был бригада быйыл яҙ 15 гектар ағас уллыртты. Шулай уҡ әлек уллыртылған 7 гектар майҙандағы урман полосаһы ремонтланды. Былардың башҡа, академик Лысенко методы буйынса 8,5 гектар майҙанда имән сәтләүектәре оялап уллыртылды. Хәҙер әлек уллыртылған полосаларҙы тәрбиәләү эштәре ойошҡанлыҡ менән алып барыла.

Беҙ колхозыбыҙҙың бөтә баҫыуҙарында юғары урожай үҫтереү өсөн йәй буйына арымай-талмай эшләрбеҙ, социалистик йөкләмәбеҙҙе намыҫ менән үтәрбеҙ.

Ф. Әсәдуллин.

Әлшәй районы Ленин исемендәге колхоз председателе.

Уҡалы районы сәсеү планын үтәне

Райондың иген селәре 20 майға бөтә тәүге культуралар сәсеү планын үтәнеләр. «Ирәндек», «Совет», «Красный партизан» һәм Сталин исемендәге ауыл хуҙалығы артеленә яҙғы баҫыу эштәрен айырыуса ойошҡанлыҡ менән үткәрҙеләр. Райком һәм район Совете исполкомының күсмә Ҡыҙыл Байрағы сәсеү осорондә ошо колхоздарҙа булды.

Эрәләтелгән «Совет» колхозы 1950 гектар майҙанда, «Ирәндек» колхозы 1450 гектар, «Красный партизан» колхозы 3800 гектар, «Коммунар» колхозы 2780 гектар майҙанда яровой культуралар, мал азығы культуралары сәселәр. Бөтәһе район буйынса 30.300 гектар майҙанда сәсеү үткәрелде.

Яҙғы баҫыу эштәрен өлгөлө тамамлау, бөтәһенән әлек, район партия ойошмаһының политик-тәрбиә һәм ойоштороу сараларына ныҡлы иғтибар итеүенә бәйләнгән. Партияның колхоз эргәһендәге тәүге ойошмалары агит-массовый эште юғары урожай өсөн көрәшкә юнәлтеп алып барҙылар. ВКП(б) члендәре колхоз баҫыуҙарының яуаплы участкаларында эшләнеләр. Механизаторҙар сәсеүҙе ин ҡыҫҡа, агротехник срокларҙа тамамлау өсөн бөтә көстәрен биреп эшләнеләр.

Т. Әмиров.

Мәктәптәрҙә экзамендәр

Экзамендәр уңышлы бара

Ишембай ҡалаһының 3-сө номерле башҡорт мәктәбенә иртәнге сәғәт 8 тулғансы ук уҡыусылар йыйылғайны. Улар бөтәһе лә байрамса кейенгәндәр, йөҙҙәренә шатлыҡ нурҙары балҡый. Был уларҙың экзамендәрҙе яҡшы әҙерләк менән ҡаршылағанлығының күрһәтә.

Кластар ҙа байрамса биҙәлгән. Унда партия һәм хөкүмәт етәкселәренең портреттәре, сәскәләр бәйләме. Сәғәт 9 тулыуға бөтә уҡыусылар ҙа кластарға инделәр. Мәктәптә тулы тәртип һәм тынлыҡ урынлаштты.

9-сы класта ҙур тәжрибәле ҡарт уҡытыусы ингеш Утәғолов геометрия фәне буйынса экзамен ҡабул итте. Уҡыусылар һорауҙарға тиҙ һәм төплө яуап бирҙеләр. Һөҙөмтәләр ҙә яҡшы: бөтә уҡыусылар отлично һәм яҡшы билдәләрҙе генә алдылар.

РСФСР-ҙың атҡаҙанған уҡытыусыһы ингеш Шәғәева 8-се кластарҙа алгебранан яҙма эш буйынса экзамен үткәрҙе, бында 38 уҡыусының бөтәһе лә «5» һәм «4» билдәләрҙе генә алды.

10-сы класта рус теленән сочинение булды. Уҡыусыларҙың күбеһе «А. Фәлсевтең «Ләш ғвардия» романында комсомолдәр образы» тигән темаға һайлап алды.

Киҫә ҡаланың бөтә мәктәптәренә экзамендәр башланды. Мәғариф бүлеге мөдире ингеш Бараҡаев экзамендәрҙең бөтә йылдарға ҡарағанда ла ойошҡан рәүештә башланғанлығын һәм яҡшы һөҙөмтәләр биргәнлеген билдәләне.

Б. Морзағәлиев.

Зур шатлыҡ, күтәренке күңел менән

Өфө ҡалаһының Максим Горький исемендәге өсөнсө номерле ҡыҙ балалар мәктәбе матур итеп йыйыҙландырылған, лозунгылар, плакаттар, бәйек Ленин һәм Сталиндең портреттәре менән биҙәлгән. Мәктәп ишегенең өҫтөнә зур хәрефтәр менән: «Рәхим итегеҙ» тигән һүҙҙәр яҙылған.

Экзамендәр башланыу көнө уҡыусылар өсөн дә, общественность өсөн дә, ата-әсәләр өсөн дә, ошо мәктәпте әлек тамамлап сыҡҡан кешеләр өсөн дә шатлыҡлы байрам көнө булды.

Мәктәп директоры ингеш Короткова исемендәге ошо мәктәпте әлек тамамлаған уҡыусыларҙан: Мәскәүҙән, Ленинградтан һәм башҡа ҡалаларҙан күп кенә телеграммалар алынды.

— Хәҙерге уҡытыусыларҙың һәм хеҙмәттең, — тип яҙа үҙенең телеграммаһында хәҙерге ваҡытта Мәскәүҙә Ломоносов исемендәге Государство университетенең уҡытыусы Мирра Ибраһимова, — экзамендәр башланыу айҡанлы бөтә йөрәктән ҡотлайым һәм отлично уңыштар теләйем.

Иртәнге сәғәт һигеҙҙә мәктәп бинаһы балалар менән тулы ине. Бөтә кластарҙың уҡыусылары ла экзамендәрҙе уңышлы тапшырасаҡтарына ышаныс менән тулылар.

Беренсе көндә бөтәһе 587 уҡыусы экзамен бирҙе. Шуларҙың 77-һе 10-сы класты тамамлаусылар.

Ғ. Үлмәсов.

КУШНАРЕНКО РАЙОНЫНДА СӘСЕҮ ЭШЕН ҺУҘАЛАР

Кушнаренко районында яҙғы сәсеүҙең башланыуына инде өс әнәнән артыҡ ваҡыт үтте. Ләкин бында ваҡыт үтеү менән иҫәпләшмәйҙәр. Күпселек колхоздар эште бик аҡрын темп менән алып баралар.

39 колхоздың бөгөнгө лә сәсеү планын үтәмәгән әле. Районда сәсеүҙең һәм һөрөүҙең биш көнлек графигы бер генә тапҡыр ҙа үтәлгәне юҡ. Ә район етәкселәре график үтәлешенә көнәәтләнеүлек контроль яһамайҙар. Колхоз етәкселәре график өҙөлөүен баҫыу эштәренең һуңлап башланыуы һәм сәсеү орлоҡтарының етешмәүе менән аңлатмаҡсы булалар. Ләкин төп сәбәп колхоздарҙа эштең насар ойошторолоуында, эске мөмкинлектәрҙе тулыһынса файҙаланмауҙа, тракторҙарҙы тулы нагрузка менән эшләтмәүҙә.

Быйыл Карл Маркс исемендәге колхоз. Бында быйыл 1467 гектар ашлыҡ сәселергә һәм 906 гектар ер һөрөлөргә тейеш. Баҫыу эштәре башланыуға бер ай вақыт үтеүгә карамастан, бында ни бары 1074 гектар ашлыҡ сәселгән, 631 гектар ер һөрөлгән. Колхозда тағы ла 393 гектар һөрөп сәсәһе бар. Ә колхоз быйыл яҙғы сәсеүҙе 7 эш көнөндә бөтәрергә социалистик йөкләмә алғайны. Шулай итеп, йөкләмә үтәлмәй. Бында, һәр көнөң 168 гектар ашлыҡ сәсеү урынына, 48 гектар ғына сәселде. Колхозда эшсе көстәр ҙә һәм сәсеү орлоҡтары ла етерлек. Эштең аҡрын барыуында төп сәбәп шунда: колхоз председателе Әсхәт Дусаев һәм тәүге партия ойошмаһы секретаре Шәриҙанов ингештәр тәүге көнҙәрҙә үк баҫыу эштәрен ойоштороуға, барлыҡ колхозсыларҙы эшкә туплауға иғтибар итмәнеләр. Колхозҙағы 40 агитаторҙан торған агитколлектив яҙғы сәсеүҙе агротехник срокта тамамлауҙы үҙенә бурыс итеп күймаған. Агитаторҙарҙан Ғәйзетдинов, Ғәүзиә Мостафина һәм Сәғит Шәрәфетдинов ингештәр колхозсылар араһында бер төрлө лә аңлатыу эштәре алып барманылар. Ә агитатор ингеш Рәбиғә Чанышева баҫыуҙа бер тапҡыр ҙа булманы. Һөҙөмтәлә баҫыуҙа эшләүсе кайһы бер колхозсылар көнәәлек эш нормаһын белмәйҙәр һәм норманы үтәмәйҙәр.

Колхоздағы 22 баш ат һәм 47 баш эш үгеҙе көнәәтләнеүлек файҙаланылмай. Бында быйыл йәнде тартыу кәсе менән бер гектар ҙа ер һөрөлмәне, тик 40 гектар ғына ер тырматылды.

Был колхозды хеҙмәтләндергән Кушнаренко МТС-ы ла төҙөлгән договор йөкләмәләрен үтәмәй. Ингеш Миңнеғәмәт Шәйхаттаров етәкселек иткән 3-се номерле трактор бригадаһы был колхозда быйыл 430 гектар ер тырматырға, 840 гектар һөрөргә, 571 гектар культивацияларға һәм 1250 гектар майҙанда сәсергә тейеш ине. Ләкин бригадаҙағы 5 трактордың икәһе бөтөнләй эшләмәй ултыра. Трактордар тулы нагрузка менән эшләмәйҙәр. Трактористар смена нормаларын үтәмәйҙәр. Был бригада ошо вақытҡа тиклем ни бары 631 гектар ер һөргән, уның ҙа 50 гектары предплужникһеҙ набан менән башҡарылған. Колхоз етәкселәре браҡҡа киләтеп ҡарайҙар. Трактор бригадаһын хеҙмәтләнеүгә 39 колхозсы, 2 ат, 10 үгеҙ бирелгәйне. Ләкин улар ҙа трактордар менән бергә эшләмәй вақыт үткәрәләр.

МТС директоры ингеш Рәйм колхоз менән төҙөшкән договорҙы тиҙерәк үтәү, трактор бригадаларының эшен яҡшыртыу менән шөғөлләнмәй. МТС-тың күсмә мастерскойы техник ярҙамды вақытында күрһәтмәй.

Шәрипов МТС-ы хеҙмәтләндергән колхоздарҙа ла яҙғы сәсеү оҙаҡҡа һуҙылды. Был МТС зонаһында буғаған 9 колхоздың береһе лә сәсеү планын үтәмәгән әле.

Шәрипов МТС-ы зонаһында ин әүҙем хуҙалыҡтарҙың береһе Калинин исемендәге колхоз. Уның яҙ сәсеү майҙаны 2950 гектар. Бында МТС-тың 9 тракторы эшләй. Шулай уҡ колхоздың үҙенең йәнде тартыу кәстәре бар. Былардың тулыһынса һәм дөрөҫ файҙаланғанда, көнөнә көмендә 220 гектар ашлыҡ сәсергә һәм 170 гектар ер һөрөргә мөмкин. Колхозда былтыр 1000 гектар туҡта һөрөлгән ер булыуын иҫәпкә алғанда, бында яҙғы сәсеүҙе 9-10 көндә тамамларға мөмкин. Ләкин колхозда яҙғы сәсеү оҙаҡҡа һуҙылды.

Бында ла йәнде тартыу кәстәре, шулай уҡ тракторҙар ҙа тулы көсөнтәндә эшләмәйҙәр. Техник төҙәк булмағанлыктан көн һайын 4 трактор тик тора. Тракторҙар көн һайын 220 гектар ашлыҡ сәсәһе урынға 82 гектар сәсә, 170 гектар ер һөрөһе урынға 33-35 гектар һөрә. Трактор бригадаһы бригадире ингеш Назаров тракторҙы техник тәрбиәләүгә иғтибар бирмәй. Шуныҡтан тракторҙар йыш ватылалар. Трактористар ингеш Ғәйнислам Хамәҙиев эшләгән СХТЗ тракторы һәр бер 3-4 көн һайын ватыла һәм бер көн эшләмәй тора. Бригадир Назаров һәм МТС-тың әлкән механигы Сафин ингештәр ярҙам итмәйҙәр.

Тракторҙарҙы заправка үткәреү өсөн 2-3 сәғәт ваҡыт үтә. Плугарҙарҙың һәм прицепщиктарҙың үҙ ваҡытында килмәүҙәре, йәки орлоҡ булмау сәбәпле тракторҙар йыш ҡына 3-4-әр сәғәт тик торғолайҙар. Былардың тыш, трактор сәскестәре лә ватылалар.

Бында сәғәт графигы буйынса эшләү ойошторолмаған. Көндәрҙең бушҡа әрәмгә үтеүе менән бында бер кем дә иҫәпләшмәй. Шуныһы ғәжәп, баҫыу эштәре аҡрын барыуға ҡарамастан, бында массовый-политик эш йомшаҡ алып барыла. Ярышты ойоштороуға тейешле иғтибар ителмәй. Көндәлек эшкә йомғаҡ яһалмай, колхозсылар араһында хеҙмәт дисциплинаһы түбән. Баҫыу эштәренә көн һайын 500-ҙән артыҡ колхозсы ҡатнашырға тейеш. Ә фактик хәлдә уларҙың яртыһы ғына ҡатнаша. Баҫыусылыҡ бригадалары бригадирҙәре Ханбиҫов һәм Баҫыров ингештәр хеҙмәт дисциплинаһын нығытыуҙа яуаплылыҡ һиҙмәйҙәр.

Сәсеүҙең ин яҡшы агротехник срокҡары көн һайын уҙа бара. Шәрип МТС-ы директоры ингеш Шәрипов колхоздарҙа конкрет ярҙам күрһәтәһе урынға, үҙенең шәхси интересын күҙәтеп, Өфө юлын тапауҙан бушамай. Уның семьяһы Өфөлә тора. Директорҙың политик эштәр буйынса урынбаҫары ингеш Нәрисов үҙенә йөкмәтелгән эшкә яуаплы ҡарай. Бына ошолар һөҙөмтәһендә Шәрип МТС-ы зонаһындағы колхоздар арҡа ҡалалар. Яҙғы сәсеү планын 66 процентҡа генә үтәнеләр.

Райондың Туҡмаҡлы МТС-ында ла шуныһ уҡ хәл.

Район буйынса яҙғы сәсеү эштәренең бөгөнгө көнгә 83 процентҡа генә үтәлеүе юғарыла әйтелгән етешһеҙлектәргә бәйле булып тора. Кушнаренко районы етәкселәре был етешһеҙлектәрҙе бөтәрөү өсөн бөтә сараларҙы күрергә тейештәр. Яҙғы осорҙа вақыт менән иҫәпләшмәү— ул урожайҙың түбән булыу

ЭКОНОМИК БЕЛЕМДӘРЕН КҮТӘРЕҮСЕЛӘРГӘ ЯРҘАМҒА

СССР промышленносенең төп фондтары һәм производство кеүәттәре

Бөҙҙең илебеҙҙә коммунизм төҙөүҙе иҫтә тотып Сталин тарафынан бирелгән бейек программалы бөтә совет халҡы үҙенең ни яҡын, туған эше итеп ҡабул итте. Большевиктар партияһы, бөҙҙең халҡыбыҙҙы коммунизмдың материаль-техник базаһын булдырыу өсөн көрәшкә рухландырып һәм ойоштороп, совет индустрияһының үҫешен киңәйтелгән социалистик воспроизводство юлы буйынса юнәлтә.

Үҫә барған социалистик воспроизводство процессында СССР халҡ хужалығының төп һәм оборот фондтары йылдан-йыл үҫәләр. Промышленностың төп фондтары хеҙмәт ҡоралдарынан һәм средстволарынан тора. Бер етештереү циклында эҙер продуктҡа тотош күсә торған оборот фондтарынан (сырье, яғыулыҡ, электр энергияһы һәм башҡалар) айырмалы рәүештә төп фондтарҙың ҡиммәте эҙер продуктарға әленләтә, уларҙың тулыуына ҡарай күсә. Төп фондтар — материаль байлыҡ тыуҙырыу өсөн кеше тарафынан файҙаланыла торған бөтә етештереү процессенең төп шигеҙе ул.

Капиталистик общество шарттарында етештереү средствалары төп капитал формаһын алалар һәм фабрикаттар, банкирҙар тарафынан хеҙмәтсән массаларҙы эксплуатациялау тураһы булып торалар. Етештереүҙең бөтә средстваларын тирәлек үҙ ҡулдарына туплап, Морган, Рокфеллер, Меллон, Дюпон һәм башҡаларҙың финанс олигархиялары кеүек Американың реакцион финанс һәм промышленность монополиялары АҠШ-тың эшселәр синыфын аяуһыҙ эксплуатациялайҙар, миллионларҙы ябай кешеләрҙең ҡаны һәм тире иҫәбенә миллиардлаған байлыҡ йыялар.

Социалистик обществола **общественный милк** тәшкил итеүсе етештереү средстволары массаларҙың материаль кеүен-күрешен күтәреләсәк кеүәтле сығанағы булып торалар, коммунистик төҙөлөш эшена хеҙмәт итәләр. Капиталистик система алдында хужалыҡтың социалистик системаһының бейек өҫтенлектәре ана шунда.

* * *

Төп фондтар етештереүҙә ҡатнашыуы яҡынан ике төргә бүленәләр. Берәнселәренә, етештереү процессында тураһан-тура ҡатнашыусы йәки уны тәмләтә эшләрыуға булышлыҡ итеүсе хеҙмәт ҡоралдары инәләр. Икенселәренә — торлаҡ фонды, клубтар, мәктәптәр һәм башҡалар инәләр.

Промышленность статистикаһында ҡабул ителгән классификация буйынса төп етештереү фондтары: биналарға, ҡоролмаларға, кес установкаларына, передаточный ҡоролмаларға, эш машиналарына һәм аппараттарға, инструменттарға, хужалыҡ инвентарена, транспортҡа бүленәләр.

Төп етештереү фондтарының дөйөм ҡиммәтендә айырым элементтәрең күпләтә промышленностың төрлө тармаҡтарында төрлөсә. Мәҫәлән, ҡазылма байлыҡтарҙы табыу тармаҡтарында (күмер, нефть табыу һәм башҡалар), шулай уҡ ҡара металлургияла төп фондтарҙың дөйөм ҡиммәтендә ҡоролмаларҙың удель ауырлығы — кес һәм передаточный установкаларҙың, химия промышленносенә — машиналарҙың һәм аппараттарҙың удель ауырлығы зур.

Промышленносте техника менән ҡоралландырыу, етештереү процестәрен механизациялаштырыу, автоматлаштырыу һәм электрлаштереү, производствоға техник камиллашҡан машиналарҙы һәм механизмдарҙы индереү промышленностың төп етештереү фондтарының дөйөм ҡиммәтендә ҡоролмаларҙың, машиналарҙың һәм передаточный механизмдарҙың ҡиммәтенең удель ауырлығының тәбиғи үҫешенә килтерәләр.

Һуғыштан алдағы 13 йыл эсендә (1927 йылдан алып 1940 йылға тиклем) СССР-ҙың эре промышленносендәге төп етештереү фондтарының ҡиммәтендә ҡоролмалар, машиналар һәм передаточный ҡоролмалар ҡиммәтенең удель ауырлығы 46 проценттан 52 процентҡа тиклем күтәрелде, ә производство биналары ҡиммәтенең удель ауырлығы 31 проценттан 29 процентҡа тиклем түбәнәйҙе.

Предприятиеләрҙә хәҙерге машиналар, механизмдар һәм агрегаттар менән артабан техник ҡоралландырыу, производство майҙандарын яҡшыраҡ файҙаланыу төп етештереү фондтарының структураһын, уларҙың активлығын (машиналар, механизмдар һәм агрегаттар) удель ауырлығы артыу яғына табан тағы ла үҙгәртәсәк.

Сталинсе биш йыллыҡтар йылдарында яңы төҙөлөштең биҙ зур программаһын төрөнгә ашырыу һөҙөмтәһендә эре промышленностең төп етештереү фондтары 1941 йыл башына, 1928 йыл менән сағыштырғанда, 9 тапҡыр үҫте. Шул уҡ ваҡытта ауыр промышленность тармаҡтарының төп етештереү фондтары 12 тапҡырҙан артыҡ, енел промышленностең — 4,5 тапҡыр үҫтеләр. СССР-ҙың бөтә эре промышленносенең төп етештереү фондтары ҡиммәтендә ауыр промышленность тармаҡтарының төп фондтары ҡиммәтенең удель ауырлығы 1928 йылдағы 58 проценттан 1940 йылда 80 процентҡа тиклем етте.

Социалистик накопленинең өҙөҡ темптары һәм промышленносе биҙ зур капитал һалыу социалистик промышленностең производство аппаратын тәмырынан уҡ яңыртырға мөмкинлек бирҙе. Бейек Ватан һуғышы башланыуға яңы һәм тотошо менән реконструкцияланмаған промышленность предприятиеләренең төп фондтары ҡиммәтенең уҙенә ауырлығы эре промышленностең төп фондтары ҡиммәтенең 90 процентә самаһын тәшкил итте.

Һуғыш йылдарында бөҙҙә яңы фабрикалар һәм заводтар төҙөү эҡсҡармауы, ә, киреһенсә, уның йылдан-йыл үҫеүе социалистик экономика көсләп биҡ ҙур күләмдә булып тора. Һуғыш йылдарында ҡара һәм төҫлө металлургияла, электр станцияларында, машиналар төҙөлөшендә, күмер, нефть һәм промышленностең башҡа тармаҡтарында яңы етештереү кеүәттәре тыуҡырылдылар һәм хәрәкәткә индерелделәр.

Дошман оккупацияһына дусар ителгән райондарҙы аяҡҡа баҫтырыу эштәре уларҙы азат итеү менән үк башланды. Азат ителгән райондарҙың халҡ хужалығына зур капитал һалыу һөҙөмтәһендә был райондарҙа төп фондтар һуғыш алдынан үк инде өҫтән бер өлөш самаһына яҡҡа баҫтырылғайнылар.

Бөҙҙең илебеҙ өсөн халҡ хужалығының бөтә тармаҡтарының етеҙ темптар менән үҫеше характерле. Промышленностә етештереүҙең һуғышҡа тиклемге кимәле аҡҡа баҫтырылды һәм хәрәкәткә индерелде, ҡалаларҙа һәм эшселәр поселкаларында 90 миллион квадрат метр самаһы торлаҡ майҙаны, ауыл урҙәрендә 2,5 миллиондан артыҡ йорт аяҡҡа баҫтырылды һәм яңынан төҙөлдө.

1949 йылда халҡ хужалығына капитал һалыу күләме, һуғышҡа тиклемге 1940 йылға ҡарағанда, ике тапҡыр тиерлек артыҡ булды. Зур капиталь эштәрҙе ғәмәлгә ашырыу һөҙөмтәһендә хужалыҡтың бөтә тармаҡтары яңынан тыуҙырылды, немец-фашист илбаҫарҙарынан зарар күргән райондарҙа торлаҡ фонды нигеҙҙә аяҡҡа баҫтырылды. Көньяҡтың металлургия промышленносе яңы техник базала аяҡҡа баҫтырылды. Донбасстың күмер промышленносе яңынан тыуҙырылды. Майкоп һәм Грозный райондарының нефть промышленносе һәм Көнбайыш Украинаның нефть промышленносе тулыһынса аяҡҡа баҫтырылды һәм техник яҡтан ҡоралландырылды. Оккупацияға дусар ителгән райондарҙың промышленносе хәҙерге ваҡытта продукцияны, һуғышҡа тиклемгә ҡарағанда, күберәк бирҙеләр. 1950 йылға халҡ хужалығында төп фондтар аяҡҡа баҫтырылып ҡына ҡалманылар, бәлки һуғышҡа тиклемге кимәлдә байтаҡ ҙур инделәр.

Һуғыштан һуңғы биш йыллыҡта промышленность предприятиеләрен аяҡҡа баҫтырыу һәм яңыларын төҙөү яңы техник базала үткерелде. Аяҡҡа баҫтырылған торған һәм яңынан төҙөлә торған предприятиелар яңы техника, ныҡыраҡ камиллашҡан хеҙмәт ҡоралдары менән — машиналар, механизмдар, агрегаттар менән ҡоралландырылдылар, шунлыҡ һөҙөмтәһендә общественный хеҙмәттең етештереүсәнлеге серьез үҫте.

Бөҙҙең ватан промышленносебеҙ тик һуңғы ике йыл эсендә генә юғары етештереүсәнле машиналарҙың һәм механизмдарҙың 700-ҙән артыҡ яңы тибын һәм марҡаһын булдырҙы. Әре гидроэлектр станциялары һәм ҙур ҡамалдар төҙөү өсөн, промышленностең күп хеҙмәт һалыуҙы талап итә торған тармаҡтарын артабан механизациялаштырыу һәм производство процестәрен интенсивлаштереү өсөн яңы машиналар сығарылдылар.

Күмер промышленносенә күмер ташыуҙы механизациялау тамамланды. Күмер өйөүҙе механизациялаштырылған эштәрҙең күләме, 1949 йылға ҡарағанда, 2,5 тапҡырға арты. Урман промышленносенә механизациялаштырылған эштәрҙең күләме, 1949 йыл менән сағыштырғанда, ағас әҙерләүҙә 1,5 тапҡырҙан артыҡ, ташыуҙа — 2,3 тапҡырға арты. Төҙөлөштәге ер һәм бетон эштәренә һәм тимер юл һәм һыу транспортында тейәү-бушатыу эштәренә механизацияны үҫте.

Ҡара һәм төҫлө металлургияға камиллаштерелгән оборудованиене һәм яңы производство технологияһын индереү ҙурам итте. Машиналар төҙөлөшөндә автоматик һәм конвейер ағым линиялары, төрлө автоматтар һәм ярым автоматтар производствоға тағы ла күберәк индерелде һәм технологик процестәрҙең барышына контроль итеү өсөн приборҙар ҡулланыу байтаҡ киңәйтелде. Йылылыҡ һәм гидравлик электр станцияларында идара итеүҙе автоматизациялауҙы артабан индереү һәм шулай уҡ парҙың юғары баҫымында эшләүсе оборудованиене индереү үткерелде. Енел промышленностә яңы, юғары етештереүсәнле машиналар һәм автоматик туҡыу станоктары индерелделәр.

* * *

Промышленностең төп фондтары натураль формала һәм ҡиммәте буйынса планлаштырылалар һәм иҫәпкә алыналар. Төп фондтарҙы натураль формала планлаштырыу һәм иҫәпкә алыу уларҙың кеүәттәрен, техник составын һәм тулыу дәрәжәһен билдәләү өсөн кәрәк. Йыл һайын интенсивлашҡан үткерелә, шулай уҡ айырым тармаҡтарҙа периодик рәүештә үткерелә торған предприятиеләрҙәге паспортизация былар өсөн төп мәғлүмәттәрҙе биреләр.

Төп фондтарҙы ҡиммәте буйынса планлаштырыу һәм иҫәпкә алыу төп фондтарҙың балансын эшләү өсөн, төп фондтарҙың динамикаһын билдәләү өсөн, амортизацияның нормаһын һәм күләмен иҫәпләп сығарыу өсөн материал биреләр. Төп фондтарҙың ҡиммәтен иҫәпкә алыу өсөн уларҙың хәҙмәнең дәрәжәһен һәм бер төрлө булыуының әһәмиәте ҙур. Практикала төп фондтарҙың хәҙмәнең билдәләүҙә түбәндәге төрҙәр ҡулланыла: Тәүге ҡиммәте буйынса, яңынан төҙөлөү ҡиммәте буйынса, тулыуы иҫәпкә алған ҡиммәте буйынса.

Төп фондтарҙы тәүге ҡиммәттәре буйынса иҫәпкә алыу төп фондтарҙы булдырыу һәм уларҙы хәрәкәткә индереү буйынса тотолған расходтарҙың дөйөм күләмен билдәләү өсөн кәрәк. Төп фондтарҙың тулыуына яраҡлы рәүештә продуктың ҡиммәтенә күсә торған төп фондтарҙың тәүге ҡиммәте амортизация отчисленноларының күләмен билдәләү өсөн кәрәк. Был һәйбер интентаризация үткерелә, шулай уҡ айырым тармаҡтарҙа периодик рәүештә үткерелә торған предприятиеләрҙәге паспортизация былар өсөн төп мәғлүмәттәрҙе биреләр.

Төп фондтарҙы ҡиммәте буйынса планлаштырыу һәм иҫәпкә алыу төп фондтарҙың балансын эшләү өсөн, төп фондтарҙың динамикаһын билдәләү өсөн, амортизацияның нормаһын һәм күләмен иҫәпләп сығарыу өсөн материал биреләр. Төп фондтарҙың ҡиммәтен иҫәпкә алыу өсөн уларҙың хәҙмәнең дәрәжәһен һәм бер төрлө булыуының әһәмиәте ҙур. Практикала төп фондтарҙың хәҙмәнең билдәләүҙә түбәндәге төрҙәр ҡулланыла: Тәүге ҡиммәте буйынса, яңынан төҙөлөү ҡиммәте буйынса, тулыуы иҫәпкә алған ҡиммәте буйынса.

Төп фондтарҙы тәүге ҡиммәттәре буйынса иҫәпкә алыу төп фондтарҙы булдырыу һәм уларҙы хәрәкәткә индереү буйынса тотолған расходтарҙың дөйөм күләмен билдәләү өсөн кәрәк. Төп фондтарҙың тулыуына яраҡлы рәүештә продуктың ҡиммәтенә күсә торған төп фондтарҙың тәүге ҡиммәте амортизация отчисленноларының күләмен билдәләү өсөн кәрәк. Йыл һайын интентаризация үткерелә, шулай уҡ айырым тармаҡтарҙа периодик рәүештә үткерелә торған предприятиеләрҙәге паспортизация былар өсөн төп мәғлүмәттәрҙе биреләр.

Төп фондтарҙың яңынан төҙөлөү буйынса ҡиммәте тигәндән биҙ хәҙерге шарттарҙа уларҙың яңынан етештерелеү ҡиммәтен аңлайбыҙ. Төп фондтарҙы яңынан төҙөлөү ҡиммәте буйынса иҫәпкә алыу төп фондтарҙың бер үк, ләкин төрлө ваҡытта тыуҙырылған элементтәрен баһалауға бер төрлөлөк индерә һәм уларҙың натураль формаһын дөрөҫ сағылдыра.

Төп фондтарҙың ҡиммәте ваҡырынлап әҙер продуктҡа күсеүе төп фондтарҙың амортизацияһын аңлата. Төп фондтарҙың тулыуы уларҙы файҙаланыу процессында күберәк йәки аҙыраҡ осор эсендә була.

Төп фондтарҙы яңыртып тороу капиталь ремонт үткерелеү һәм туҙған, производство процесенән сығҡандарҙы алмаштыра яңы фондтар булдырыу өсөн систематик рәүештә средство туплау кәрәкләген күҙҙә тота. Был накопление йыл һайын амортизация отчисленноларе менән тәьмин ителә, ул әҙерләнә торған продукцияның ҡиммәтенә өҫтәла. Амортизация отчисленноларенең суммаһы финанс системаһы аша капиталь ремонт үткерелеү һәм яңы төҙөлөш өсөн хужалыҡ органдарына бирелә.

Бөҙҙең промышленностә һуңғы ваҡытҡа тиклем хөкүмәт тарафынан 1938 йылда ҡуйылған амортизация нормалары йәшәп килделәр. Был нормалар төп фондтарҙы системаҡа рәүештә һаҡлап килеүҙе һәм нормаль яңыртыуҙы тәьмин иттелер. 1949 йылда ауыр промышленность продукцияһына күпләп һатыу хаҡтары һәм йәк йөрөтөүгә тарифтарҙың үҙгәреүе сәбәпле хөкүмәт амортизацияның ваҡытлыса яңы нормаларын ҡабул итте. Был нормаларҙың ваҡытлыса характере шунын менән аңлатыла: яҡын ваҡыт эсендә хөкүмәттең ҡарары буйынса бөтә төп фондтарҙы яңынан баһалау үткерелергә тейеш.

Социалистик хужалыҡта төп фондтарҙы яңынан етештереү дөйөм государство масштабында планлаштырыла һәм амортизацияның нормалары хеҙмәт средстволарының физик тулыуының нормаль срокторынан сығып тә йылалар. Капиталистик обществола амортизацияның нормаһы стихиялы рәүештә, файҙаның уртаса нормаһы йәғонтоһо аҫтында барлыҡҡа килә. Унда хеҙмәт средстволары, ҡағиҙә рәүешендә, уларҙың физик тулыуы сроктарынан алек ҡулланыуҙан сығалар. Был общественный хеҙмәттә биҡ ҙур юғалтыуҙы аңлата. Социалистик промышленностә производствоның төп фондтары бөтә үҫә барған эффективлек менән файҙаланылған ваҡытта, периодик ремонт үткерелеү һәм яңы төҙөлөш өсөн хужалыҡ органдарына бирелә.

Беҙҙең промышленностә һуңғы ваҡытҡа тиклем хөкүмәт тарафынан 1938 йылда ҡуйылған амортизация нормалары йәшәп килделәр. Был нормалар төп фондтарҙы системаҡа рәүештә һаҡлап килеүҙе һәм нормаль яңыртыуҙы тәьмин иттелер. 1949 йылда ауыр промышленность продукцияһына күпләп һатыу хаҡтары һәм йәк йөрөтөүгә тарифтарҙың үҙгәреүе сәбәпле хөкүмәт амортизацияның ваҡытлыса яңы нормаларын ҡабул итте. Был нормаларҙың ваҡытлыса характере шунын менән аңлатыла: яҡын ваҡыт эсендә хөкүмәттең ҡарары буйынса бөтә төп фондтарҙы яңынан баһалау үткерелергә тейеш.

Социалистик хужалыҡта төп фондтарҙы яңынан етештереү дөйөм государство масштабында планлаштырыла һәм амортизацияның нормалары хеҙмәт средстволарының физик тулыуының нормаль срокторынан сығып тә йылалар. Капиталистик обществола амортизацияның нормаһы стихиялы рәүештә, файҙаның уртаса нормаһы йәғонтоһо аҫтында барлыҡҡа килә. Унда хеҙмәт средстволары, ҡағиҙә рәүешендә, уларҙың физик тулыуы срог

ЮЛ ТӨЗӨҮ АЙЛЫҒЫ

Планды срогынан алда үтәйәсәкбеҙ

Ауыл хужалығы эштәрен механизациялаштырыу, техниканың артыуы һәм эш темпының күтәрелеүе районда яхшы юлдар һәм төҙәк күперҙәр булыуын талап итә. Шуның өсөн дә беҙ юл төҙөү эшен сезонлы эш итеп кенә карамайбыҙ. Уны йыл әйләнәһенә алып барабыҙ, һәр йыл беҙ государство планын арттырып үтәйбеҙ. Быйыл БАССР Министрҙар Советы һәм ВКП(б) Өлкә Комитеты юл ремонтлау буйынса республикала айлык ирҙән иткәс тә, Мишкә район Советы исполкомы һәм ВКП(б) райкомы, эш пландары төҙөп, колхоздарға, ауыл Советтарына өткәрҙе, механика, йәнле тартыу һәм эшсе көстәрен файҙаланыу буйынса конкрет график төҙөнө. Эш планы буйынса беҙҙең район хеҙмәтсәндәре был айлыкта 11 мең кубометр ер эштәре башҡарырға, 4 мең кубометр ҡырсын таш, 100 кубометр ағас эҙемләрә һәм ташырға тейештәр.

Юл төҙөү айлығы районда ойошҡан рәүештә башланды. Был эшкә бөтә колхоздар ҙа йәлеп ителделәр. Айлыктың тәүге көндәрендә ук Чуҡай һәм Баймурзин ауыл Советтәре зур ойошҡанлыҡ күрһәттеләр. Ундағы Ленин, Чапаев, Суворов исемендәге колхоздарҙан эшкә 70 — 80-шәр кеше һәм 30 — 40-ар ат сыға. Бөтә колхозсылар ҙа эш заданиеләрен артыраҡ үтәйҙәр.

Беҙҙең райондың эшкә мөмкинлектәре зур. Уларҙы уңышлы ҡулланып, государство планын быйыл да срогынан элек артырып үтәйәсәкбеҙ. Һәм яңы урожай йыйыу кампанияһы башланғанға тиклем районда төҙәк юлдар һәм күперҙәр булдырасаҡбыҙ.

З. Гадеев,
Мишкә район Советы исполкомы председателенең урынбаҫары.

ЮЛДАР ТӨҘӨКЛӘНДЕРЕЛӘ

Дыуан. (Телефон аша). Райондың «Урал», «Ударник», Ленин һәм Сталин исемендәге ауыл хужалығы артелдәре юл төҙөү айлығына бирҙәм ҡушылдылар. Был колхоздарҙың члендәре үҙҙәренә бүленгән участкаларағы юлдарҙы һәм күперҙәрҙе төҙөкләндереү эшен тамамланылар.

Хәҙер Мәтәле — Ярославка — Рухтин — Дүшәмбикә юлы автомашиналар менән сәңгелдәк кенә итеп ремонтланды һәм был 100 километрҙан артыҡ арҙаҡты бөтә күперҙәр ҙә төҙөкләндерелде. Район юл төҙөү бүлегенең мастера иптәш Сашников үҙ эшен намыҫ менән башҡара. Хәҙер иптәш Сапников Суханка йылғаһы аша зур күпер һалыу эше менән өтәкләс итә. Юл айлығында район территорияһындағы бөтә юлдар һәм күперҙәр ҙә төҙөкләндерелеп бөтәсәк. Юл төҙөү эшендә йөҙҙәрләгән колхозсылар, 30 ат һәм өс автомашина эшләй.

Социалистик ярыш йәйелдерелде

Ҡыйғы районы колхоздары юл төҙөү һәм ремонтлау айлығын быйыл зур ойошҡанлыҡ менән башланылар. Юл төҙөү графигы һәм планы алдан үҙ төҙөлөп, ул бөтә ауыл Советтәренә һәм колхоздарға ебәрелде.

Юл төҙөү эшендә зур ғына уңыштарға ирешеүсе Ленин исемендәге, «Красный партизан» һәм башҡа колхоздарҙа социалистик ярыш бөтә бригадалар араһында ла кин йәйелдерелде.

Колхозсылар яңы урожай йыйнау кампанияһын районда төҙәк юлдар һәм күперҙәр булдырыу менән ҡаршылау өсөн күтәренке хеҙмәт сәнгәтерәүсәнлегенә эшләйҙәр.

Колхоздарҙа тәжрибә эштәрен кин йәйелдерәйек!

Беҙҙең республикабыҙҙың колхоз һәм МТС-тарында ауыл хужалығы алдынғыларының, новаторҙарының һаны йылдан-йыл арта бара.

Башҡортостанда үҙған йылды юғары урожай үҫтереп алыусы бригадаларҙың һаны, 1948 йыл менән сағыштырғанда, 4,5 тапҡырға, 1949 йыл менән сағыштырғанда, 8 тапҡырға күберәк булды. Уртаса һәр бер алдынғы бригадаға тәшкән юғары урожай участкаһының майҙаны, күрһәткән йылдар менән сағыштырғанда, 10—12 тапҡырға артты.

Колхоз новаторҙары киҫәк итеп юғары урожай үҫтереп алырға, тигән һорауға үҙҙәренең практик эштәре менән яуап биреләр.

Новаторҙар үҙҙәренең эш принциптәре менән ике төркөм тәшкил итәләр. Бер төркөм новаторҙар — бригадирҙар зур майҙандарҙа агротехника комплексен ҡулланып, юғары урожай үҫтереү менән шөғөлләнәләр. Ә икенсе төркөм новаторҙар тәжрибәләр үткәреү юлы менән урожайҙы күтәреүҙең методтарын өйрәнәләр, фәнден яңылыҡтарын үҙләштереп, бригадаларҙа уларҙы дөрөҫ ҡулланыу юлдарын өҫтерҙәйҙәр. Был һуңғы төркөм новаторҙарҙы халыҡ телендә тәжрибәсе-мичуриншеләр тип атайҙар. Ләкин күрһәтеп үткән һәр ике төркөм новаторҙар ҙа бер үк изге бурысты — плебеззә ауыл хужалығы продуктары муллығын тәьмин итеү өҫтендә эш күрәләр.

Республикабыҙҙың тәжрибәсе-мичуриншеләре үҙған йыл айырыуса зур уңыштарға өлгәштеләр. Улар үлән баҫыуы сәсеү системаһын һәр колхоздың үҙ шарттарында киҫәк итеп дөрөҫ үҙләштереү, фәнден тере йәки был уңыштарын киҫәк ҡулланыу кәрәк мөһим бурыстарҙы хәл итәләр һәм тәжрибәләр үткәреү аша яңы методтар табалар.

Шаран районы «Сән» колхозының данлыҡлы тәжрибәсеһе-мичуриншеһе иптәш Сәлихов үҙған йылды колхоз баҫыуҙарында 8 төрлө тәжрибә үҙғарҙы. Ул яҙғы бойҙайҙы көҙҙән сәсеү методын ҡулланып, мәшәкәт ауырыуын тамам юҡ итеү мөмкинлеген асып бирҙе һәм һәр бер гектарҙан 18-әр центнер урожай үҫтереп алды. Дәүләкән районы «Новая жизнь» колхозының тәжрибәсеһе иптәш Кузнецов төҙәләшендә 50 процент май тәшкил иткән Абессин крамбеһе тигән яңы культураны үҫтереүҙе үҙләштерҙе. Күп йыллыҡ арыш, каты бойҙай кеүек ҡиммәтле культураларҙы үҙләштереү өҫтендә уңышлы эш алып бара. Йомағужа районы Максим Горький исемендәге колхозда агроном иптәш Егошин бойҙайҙы грануллы аҙлама менән өҫтәмә азыҡландырып, һәр бер гектарҙан 3 центнерҙан артыҡ өҫтәмә урожай алды.

СССР Министрҙар Советенең үҙған йылды июнь айындағы күрһәтмәһе буйынса хәҙер колхоздарҙа төҙәлә торған ауыл хужалығы культура йорттары тәжрибә эштәренең үҙәге булырға тейештәр. Эрелөтелгән колхоздарҙа был йорттарҙа эшләүгә тәжрибәсе колхозсыларҙы бүлеү тәкдим ителә.

Колхоздарҙа тәжрибә эштәре производство әһәмәтенә әйә булып торалар. Шуға күрә тәжрибә үткәреү өсөн бригада участкаларында бертекле аҙлыҡтар өсөн: кәмендә 10 гектар, ә күп хеҙмәт талап итә торған культуралар буйынса бер гектар майҙан бүленергә тейеш.

Фәнден әле колхоз производствоһында һыналып ҡаралмаған яңылыҡтарын өйрәнеү, яңы сорттар сығарыу өҫтендә эш күреү кеүек тәжрибәләр үткәреү өсөн бынан тыш ауыл хужалығы культура йортона 5 — 10 гектар майҙанда айырым тәжрибә участкаһы буладырыла. Был участкаларҙа өлгө рәүешендә үлән баҫыуы сәсеү әйләнеше үҙләштереү шарт итеп куйыла.

Айырым тәжрибәсе-мичуриншеләр бер үк ваҡытта күп төрлө темаларға тәжрибәләр үткәреү менән маҡсатлана. Бының һөҙөмтәһендә улар методиканы дөрөҫ ҡулланып, тәжрибә участкаларында күҙәтеүҙе тулы алып бара алмайҙар. Был практикаға артабан юл ҡуйылырға тейеш түгел. Һәр бер тәжрибәсе йыл һайын 5 — 6 төрлө генә тәжрибә үткәрергә һәм уларҙың яҡшы һөҙөмтә биреүенә өлгәшергә тейештер.

Үҙған йылды республикабыҙҙың колхоздарында үткәрелгән тәжрибәләрҙең 35 — 40 процентө һуңғы һөҙөмтәгә тиклем өткерелмәне. Сөнки ҡайһы бер колхоз етәкселәре был өлкәлә тәжрибәселәргә һәр яҡлап ярҙам күрһәтеү урынына, был эшкә үҙҙәре тамасаулыҡ яһанылар. Мәҫәлән: Өфө районы «Красный путь» колхозының тәжрибәсеһе иптәш Юшков 1948 йылда Башҡортостан баҫыусылыҡ фәнни-тикшеренеү станцияһы карлыһындағы мичуриншеләр курсын тамамланы һәм юғары урожай биреүсе яңы сорт арыш булдырыу өҫтендә уңышлы эш алып барҙы. Ләкин уның республика әһәмәтенә әйә булып торған был эшен тамамларға мөмкинлек бирмәнелер. Иптәш Юшковты тәжрибә эшенән алып, малсылыҡ фермаһына эшкә күсерҙеләр. Бындай хәл башҡа колхоздарҙа ла урын алып тора. Быға артабан юл ҡуйырға ярамай. Тәжрибәсе-новаторҙарға һәр яҡлап ярҙам күрһәтеүҙе, уларға шарттар тыуҙырыуҙы тәьмин итергә кәрәк.

Тәжрибә эштәренең тематик планы һәм методтары айырым китап итеп яҡын көндәрҙә баҫтырып сығарылаҫаҡ һәм яҙғы сәсеүҙән һуң мичуриншеләр өсөн тәжрибә баҫыуҙары аргәһендә күрстар үҙғарылаҫаҡ.

Сәсеү орлоҡтарының сортын яҡшыртыу, юғары урожайлы яңы сорттар булдырыу һәм орлоҡсолоҡ участкаларында юғары агротехника ҡулланыу тәжрибәсе-новаторҙарҙың ин мөһим бурыстары булып тора. Киләсәктә үҫемлектәрҙе аҙлауҙың системаһын өйрәнеүгә, уны производствола кин ҡулланыуға, гранул аҙламаларҙы индереү бурыстарын хәл итеүгә тәжрибәселәр тарафынан айырыуса зур әһәмиәт бирелә.

Хәҙер, колхоз баҫыуҙарында массовый сәсеү барған ваҡытта, тәжрибәселәр фәнден яңылыҡтарын һәм алдынғы тәжрибәләрҙе производствоға индереү буйынса бригадаларға көндәлек практик ярҙам күрһәтергә бурыслылар.

Бөртәкле аҙлыҡтарҙы арҡыры-буй ысулда сәсеү, аҙламаларҙы гранул рәүештә файҙаланыу, көнбағыш һәм картофты оялап ултыртыу кеүек урожайҙы күтәреүгә таҫире ғәйәт зур булған яңылыҡтарҙы колхоз баҫыуҙарында кин ҡулланырға кәрәк. Шуға күрә беҙҙең новаторҙарыбыҙҙан был өлкәлә инициатива күрһәтеү талап ителә.

Ә. Әхмәров,
Башҡортостан ғилми-тикшеренеү баҫыуҙылыҡ станцияһының ғилми сотрудниге.

Урман полосаларын тәрбиәләйҙәр

** Сәмәғош районы «Трактор» колхозы быйыл яҙ 9 гектар урынына 10 гектар майҙанда ағас ултыртты. Иптәш Гәрәева звеноһы хәҙер баҫыу һаҡлауҫы урман полосаларын тәрбиәләй.

Ғ. Насиров.

Йәш шағир Карам Бакиров шиғырҙары

ТЫУҒАН ИЛ

(Изге көйөнә)

Изге бит ул, матур бит ул,
Изге бит ул, киң бит ул,
Изгелгә шул йәмде биргән
Беҙҙең Тыуған ил бит ул.

Илем бит ул, телем бит ул,
Шатлыҡлы көнөм бит ул,
Саф мәхәббәт төмө татып
Яратҡан ерем бит ул.

Илем бит ул, бик киң бит ул,
Ылы яҙға тиң бит ул,
Пырлар йырым, уйлар уйым
Ой Тыуған ил, һин бит ул.

Изге бит ул, борғоланып
Ага ла китә бит ул,
Илен һөйһә, кешене шул
Бәхетле итә бит ул.

ҺӘЙКӘЛ АСҠАНДА

Шәүлә япраҡ ярған аҡ ҡайындар,
Гөлдәр үҫә яҙға назланып,
Ләкин улар бөгөн аҙ ғына ла
Хистәремде бәйләй алманы.
Ярһып көтәм һәйкәл асылғанын,
Оллә ваҡыт озаҡ үтәме,
Наге был сәғәттең һәр секундын
Үҙ йөрәгем менән күтәрәм.
Елдәр аҫа ҡара брезентте,
Күренеп кала Саша ҡулдары,
Юҡ, юҡ, елдәр түгел, шулай туҙмәй,
Ул сабырһыҙ минең уйҙарым.
Капыл көсле залп бер-бер артлы
Баһадирҙе тәбрик иттеләр.
Была Матросов. Гүйә уны
Кайнылар ҙа әйелеп үптеләр.
Елберҙәне сәнәк ал байраҡтар,
Яңғыраны ура тауышы,
Был сәнәсе, был үлемһеҙ ура
Чернушкинҙән беҙгә таныш ул.
Саша, Саша, бәйәк рус улы,
Яҡташыбыҙ, Изге егете.
Ҡаршы йәйырҙың алыҫтарға ҡарай
Батыр, зур йәрәгән елкәтең.
Сөнки Чернушкинҙә тәне менән
Ул һүндергән дошман уттары,
Бөгөн тағы Аҡ йорт тәрәһенән
Кореяға ҡарап уҡталды.
Үҙе баҫып торған йәшел баҡса
Төкәнмәһен өсөн шул утҡа,
Автоматын тотоп һаҡта тора
Халҡым яҙад иткән минуттә.

ЙӘЙГЕ ТАҢ

Таң яҡтыһы керпек ҡаҡты, —
Көнгә нурҙар һибелде.
Тауға баҫып ҡараң торам
Матурлығын илемдең.
Томан перҙәләре аша
Һиҙҙермәй һалмаҡ ҡына,
Күңелдәге шатлыҡ кеүек
Йәш урмандар ҡалҡына.
Йомшаҡ елдәр ҡосағында
Аҡһыл сәскә естәре,
Шул ваҡытта ҡанатлана
Дартле йәрәк хистәре.
Ҡараштарын ергә төбөп
Уяңғанда йәйге таң,
Алһыу офоктарға ҡарап
Уйланырға яратам.
Ана, унда мин уҡыған
Бейек мәктәп күренә,
Шунда инеп бара кеүек
Бала саҡым бөгөн дә.
Ана, беҙ сәскәләр йыйған
Күбәләкле болондар,
Ана, таҫма төҙөп ята
Бәхетле ялҡын юлдар.
Таң яҡтыһы керпек ҡаҡты
Көнгә нурҙар һибелде,
Ғәшиҡ булып ҡараң торам
Башлағасаҡ көнемде.

Беренсе башлап Карам Бакиров шиғырҙар менән, бынан ике-өс йыл элек, «Кызыл Башкортостан» газетаһы биттеренде сығыш яһаны. Уның төүге әҫәрҙәре көнделек ваҡиғаларға шиғри отныик — политик лирика характеренда инеләр. Ләкин йәш шағир, әҙәби әҫталыҡҡа ирешеү өсөн тыхтауһыҙ ныҡлыу эҙкәһында, һиҙелерлек үҫте: тематикаһы киңәйҙе, поэтик фәнерләүе, төйғолары тулылана бара.

Беҙгән газеталағ илтәш Карам Бакировтың яңы шиғырҙар циклы бирелә. Ул шиғырҙар Тыуған илгә мәхәббәт йырлау, тыныслыҡ өсөн көрәшкә сақырыу төйғолары менән һуғарылғандар. Шул уҡ ваҡыт был цикл йәш шағирҙең үҫә, елгәре барғанлығын да күрһәтә.

Йәшлек йыры

Алтын тамыр төҫлө булып
Һуҙылды күп юлдары.
Күктә йондоҙ төлгөштөрҙәң
Ем-ем итә нурҙары.

Сирендәрҙәң заңғар шәлең
Бөркәнгән сағы,
Шул сирендәр баҡсаһына
Индек беҙ тағы.

— Үйнап ебәр гармуныңды
Бер йырлайыҡ, тиңдәр,
Оллә дуҫтар, әллә йырҙар
Яңы дәрттар бирҙәләр.

Һандуғастар сут-сут һайрап
Шишмә һыуын озата,
Иркәләйһең өсөн хистәр
Гармунымды уйнатам.

Бар тәбиғат ойоп йоклай
Тыныс ял ита,
Беҙ йотоноҙ, сәнки беҙҙе
Йәшлек елкәтә.

Шулай ярһыу һәм тыңғыһыҙ
Булғас ул күңел,
Беҙҙең өсөн йотоноҙ тен,
Бер ни ҙә түгел.

Яңғырата йәшлек йыры
Урман, тауҙарҙы,
Йәшлек йыры ашыҡтыра
Тыуыр таңдарҙы,

Тиҙерәк тыуһын хеҙмәт таңы,
Ҡояш тағы балҡыһын,
Алған бурыстарҙы үтәп
Башлайһы бар яңыһын.

Бөгөн баҡсала елпенә
Йәшлектең йыры,
Ә иртәгә шул дәрт менән
Ул эштә булыр.

ТЫНЫСЛЫҠ ҺАҠСЫЛАРЫ

Сафта барған һалдат дуҫтарымды
Күргән һайын әле хәҙер ҙә,
Күҙҙәремде алмай каран торам
Үткән юлдарымды хәтерләп.
Ул сафтарҙа минең ад йәшлегем
Һары кайыш быуын билендә,
Күкрәк атлап килә бөгөн дә
Ҡанат булып Тыуған илемә.
Күп әсенеп ғәзиз балаһы бар,
Был сафта бар минең туғаным.
Ошо сафта бәхет, тыныслыҡҡа
Өмөтө бар бөтә донъяның.

ҒҮМЕР ДАУАМ ИТӘ

(Ватан һуғышында һәләк булған йәшлек дуҫыма)

Яҙҙар килде, йылы ямғыр яуҙы,
Гөлдәр үҫте, урман йәшәрҙе,
Алмағастар булып сәскә атты
Матурлығы беҙҙең йәшәүҙең.
Хуш әҫтәргә сумған баҡсаларҙа
Һандуғастар йырын тыңланым,
Егет саҡтар иҫкә төшкәс тағы
Ул йыр һинең йыр, тип уйланым.
Йәш уҫлидар морон төрткән саҡта
Мин уларҙы һиҙмәҫ күҙләнем,
Уҫлә түгел, гүйә йылы ерҙән
Ҡалҡа тәҙлә һинең хистәрең.
Бер тамырға тотош куш тармаҡтай
Уйҙарың да, йәшлек кесең дә
Һүнмәнелер, улар дауам итә
Ҡалған дуҫтарыңдың эшендә.
Яҙҙар килде, йылы ямғыр яуҙы;
Гөлдәр үҫте, урман йәшәрҙе,
Уҫлә ағастар ярһып һайрай
Ҡояш көлөп ҡарап ҡала
юлдарына,
Бар ҡуҙғалып төрөп йылы
нурҙарына,
Әллә ул да шулай һиҙә
ғәҙәтен булған,
Ҡояш, һинән көнләшәм мин
бер аҙ ғына.
Эш өҫтендә һәйгәнемә
күҙҙәр һалам,
Эштәремә дәрт, мәхәббәт
ялып ҡалам,
Мәхәббәтем шундай татлы,
шундай кесле,
Хатта күркам уны ҡыйып
ойтер өсөн.

ЯРАТ ИЛЕНДЕ

Ураҡтары тотош булһын тиһәң
Колхоз ауылы менән ҡалаһың,
Күңеле күтәренке булһын тиһәң
Мәктәбенә киткән балаңдың;
Өҫтәлдәрҙе һыйлы торһон тиһәң
Дуҫтар өсөн көрәк табыңдар,
Ҡотло һәм ҡеүәтле булһын тиһәң
Гел бәхеткә платкән азымдар;
Тағы хуш еҫлерәк булһын тиһәң
Сәскәләре килер яҙҙарың,
Туйҙары шат гөрләп үтһен тиһәң
Быйыл йәше еткән ҡыҙҙарың;
Тулы мәҫәтына етһен тиһәң
Өндәмәгә күйған ҡултамған,
Зур еңеүҙәр менән ҡанатланып
Тыныс тыуһын тиһәң һәр бер таң;
Һин ҡыҙҙарың бөгөн, нехтарҙамы
Ҡайҙа уҙһыңһан да көнөңдө,
Һөйөү менән башҡар хеҙмәтеңде
Яратҡан, ингән, Тыуған илеңде.

ҺӨЙГӘНЕМ

Нәҙек билле зифа буйын гөлдән кеүек,
Сәстәренде тан елдәре китә үбеп.
Һин ҡайтаһың күңәрсендәй матур атлап,
Һандуғастар арһын һайрай
һинә кошлап.
Ҡояш көлөп ҡарап ҡала
юлдарыңа,
Бар ҡуҙғалып төрөп йылы
нурҙарыңа.
Әллә ул да шулай һиҙә
ғәҙәтен булған,
Ҡояш, һинән көнләшәм мин
бер аҙ ғына.
Эш өҫтендә һәйгәнемә
күҙҙәр һалам,
Эштәремә дәрт, мәхәббәт
ялып ҡалам,
Мәхәббәтем шундай татлы,
шундай кесле,
Хатта күркам уны ҡыйып
ойтер өсөн.

БАҪЫУ ЭШТӘРЕ АЛДЫНҒЫЛАРЫНДА

Хеҙмәтте яҡшы ойоштороу — эштең уңышын хәл итә

1. Юғары агротехника яҙы

Мул урожайҙың нигеҙе яҙ һалына. Был яҙғы сәсеүҙе юғары агротехник кимәлдә һәм ҡыҫҡа срокта үткәреү тигән һүҙ.

Яҙғы сәсеүгә беҙ былтыр көҙ үк әҙерләнә башлағайныҡ. Бөтә культуралар буйынса өтерлек әҙерләнгән орлоҡ юғары сифатлы итеп тәҙәртылып амбарҙарға һалынып куйылғайны. Һоло культураһынан ҡара һолано айырыу өҫтендә айырыуса күп эшләргә тура килде. Был көйҙы бөтәрәү өсөн беҙ үҙебеҙҙә эшләнгән «Горка» машинаһын файҙаландыҡ. Һолано «ВИМ» һәм сортировкалар аша үткәрҙек. Азаҡ килеп уны иләктәр менән иләнек. Беҙ 2400 центнер самаһы орлоҡто ағыулап сәсергә тейеш инек. Быйыл ла колхозсыларҙың ижади хеҙмәтте ярҙамға килде. Тимерсе Я. Тришин һәм балта оҫтаһы В. Шилкин иптәштәрҙең тәкдиме буйынса ябай машина эшләнек. Уны орлоктарҙы ҡоролай, ярым ҡоролай һәм үҙешләп ағыулауҙа файҙаланыҡ. Ошо ун машинала бойҙай менән люцерна орлоғон бергә ҡушып бутаныҡ. Был машинала эшләүсе 3 кеше сәғәтенә 10-12 центнер орлоҡто ағыулай ала. 600 центнер самаһы бойҙайҙы асыҡ һауала йылыттыҡ. Киткән тикшеренеүҙәр орлоҡ бөҡа ғына түгел амбарҙарға һалынды һәм быны тағы тракторҙар менән күҙәтелеп торолдо.

Сәсеү материалдарын һәм ауыл хужалығы инвентарҙәрен әҙерләү менән бергәттән, ойоштороу саралары үткәрелде. Сәсеү осорона эш планы төҙәү яҙға әҙерләнеүҙәге серьез етешһеҙлектәрҙе асып һалырға һәм уларҙы бөтәреүгә мөмкинлек бирҙе. Маҫәлән, сәсеү агрегаттары төҙөүгә тағылмалар етешмәүе беленде. Тимерсе П. Сальников был тағылмаларҙы бик тиҙ эшләне. Өс йыллыҡ агротехник курстың төүге курсын тамамлаусы 21 колхозсы сәсеүҙең ин яуаплы участкаларына беркетелделәр.

Быйыл беҙ 1700 гектар иртә культуралар сәсергә тейеш инек. Ошоноң менән бергә, 900 гектар самаһы ерҙе яҙ һөрөп сәсергә тура килде.

Бары тик кеүәтле ауыл хужалығы техникаһы ғына беҙгә ошондай зур күләмде эште ҡыҫҡа срокта юғары агротехник кимәлдә үтәп сығырға мөмкинлек бирҙе.

Беҙҙең колхозды Хозайбирҙин МТС-ының 8 тракторы хеҙмәтләндерҙе. Яҡшы әҙерлек башлыҡ менән эшләүҙе тәьмин итте. Трактористар сәғәт графигы буйынса эшләп, смена нормаларын арттырып үтәнелер. Маҫәлән, С. Пронячкин һәм М. Бирюков иптәштар С—80 тракторы менән норма буйынса 25 гектар урынына 35 гектарға тиклем һөрҙәләр. ДТ—54 марлалы машина менән эшләүсе иптәш Тараскин (сменщиге иптәш Кочкуров) смена нормаларын 200 процентҡа үтәүгә өлгәште.

Колхозсылар агрегаттарҙы хеҙмәтләндереүгә бөтә көстәрен бирҙеләр. Һыу һәм яғыулыҡ етешмәүе аркаһында тракторҙарҙың тик тороу хәле беҙҙә булғаны юҡ. Машиналарға заправка яһау бураҫнала үткәреләде, ә сәсеүҫеләргә орлоҡ һалыу агрегаттарҙы туҡтатмайынса башҡарылды. Колхозды әрләткәс беҙ сәсеү әйләнеше баҫыуҙарының майҙандарын байтаҡ киңәйттек. Был хәл ҙә хеҙмәт етештереүсәнлеген күтәреүгә серьез йоғонто яһаны. Сөнки хәҙер беҙҙә озонлыға 1500 метрҙан да кәм булған загон юҡ. Машиналарҙы күсереп йөретеүҙе еңелайтеү маҡсаты менән, трактор бригадаларының етәкселәренә баҫыуҙарҙың чертежҙарҙы бирелде.

Яҙғы сәсеүҙең сифатына беҙ быйыл айырыуса зур иғтибар бирҙек. Баҫыуҙарҙа ҡар иреп бөткәс тә, уны үткән йылда ҡалған сүп-сарҙан тәҙәртлыҡ. Шул арҡала ерҙе прецлужникле һабандар менән һөрөү еңелайтелде. 700 гектарҙан артыҡ көҙ һөргән ергә культивация үткәрҙек. План буйынса ҡаралған 120 гектар урынына 200 гектарға яҡын бойҙай һәм һоло арҡыры-буй ысул менән сәселде. Ошолай үк гранул аҙламалар менән ашлап 40 гектар бойҙай сәстек.

Бойҙай орлоғонон сығыш процентө бер төрлө булмауы сәбәпле уның сәсеү нормаһын үҙгәртергә мәжбүр итте. Ҡайһы участкала күпме орлоҡ сәселергә тейешлеге сәсеүселәргә, баҫыуҫылыҡ һәм трактор бригадалары бригадирҙәренә ныҡлап аңлатылды. Бынан тыш сәсеү нормаларының һаҡланыуын правление һәм колхоз агрономы иптәш Егошин ныҡлы контролгә алды. Тупраҡтың йылдам кибеүен күҙ уңында тотоп, орлоҡто 6-7 сантиметр тәрәнлегенда күмдек. Сәсеүҫеләрҙең артына катоктар тағылды.

Көнбағыш культураһы уның рәт аралары трактор культиваторҙары менән эшкәртелдек итеп сәселде. Академик Лысенко методы буйынса 8 гектар майҙанда ағас ултыртылды. Хәҙер колхоздың баҫыу һаҡлауҫы урман полосалары 32 гектарға етте. Уның байтаҡ өлешендә һуғарыу үткәреләсәк.

Колхозды хеҙмәтләндереүсе механизаторҙар колхозсылар менән бергәлектә быйыл юғары урожай алыу өсөн бына шулай ныҡлы нигеҙ һалып ҡалдырҙылар.

Н. Наумкин,
Йомағужа районы М. Горький исемендәге колхоз председателе, СССР Верховный Советы депутаты.

2. Намыҫлы хеҙмәт еңеү килтерҙе

Яҙғы сәсеүҙе уңышлы үткәреүҙең ин мөһим шарттарынан береһе булып торған колхозсыларҙың һәм механизаторҙарҙың хеҙмәтен дөрөҫ ойоштороуға беҙ айырыуса иғтибар итеп, баҫыу эштәренең ин яуаплы участкаларына коммунистәрҙе һәм инициативалы колхозсыларҙы беркеттек. Колхоз правлениеһе члендәрен баҫыуға — производствола туранан-тура эштәргә сәбәрҙек. Иҫке нормаларҙы яңы, прогрессив эш нормалары менән алмаштырҙыҡ. Һәр бер баҫыуҫылыҡ бригадаһына производство заданиелары бирҙек һәм көндәлек графиктар төҙөнөк. Агитаторҙар бөтә политик-массовый эште сәсеүҙе тиҙерәк тамамлауға юнәлдерен тордолар. Төүге партия ойошмаһы колхоз правлениеһе менән партия контролен көсәйтте һәм колхозсылар араһында хеҙмәт етештереүсәнлеген күтәреү, бөтә эске резервтарҙе файҙаланыу буйынса көрәште кин йәйелдерҙе.

Бөтә был ойоштороу саралары беҙҙең колхозға яҙғы сәсеүҙе ҡыҫҡа срокта тамамлау мөмкинлектәрен тыуҙырҙы. Беҙ баҫыу эштәрен 17 апрелдә башланыҡ. Ә сәсеү эшенә өс көндән һуң ғына керештек. Сәсеүҙең төүге көндәренә үк нормаларҙы артырыу үтәү өсөн социалистик ярыш кин йәйелдерелде. Дөрөҫ, сәсеүҙең төүге көндәренә айырым етешһеҙлектәр ҙа булды, ләкин юғары урожай өсөн көрәшкә әҙерәтелгән колхозлың бөтә резервтәрен туплау был етешһеҙлектәрҙе бик тиҙ бөтәреү мөмкинлектәрен бирҙе.

Партия члены Тәһир Нәҙмов сәсеү машинаһында эшләне. Ул көндәлек норманы 150—160 процентҡа үтәү менән генә сикләнмәне. Колхозсылар араһында агит-массовый эште ойоштороу буйынса ла күп хеҙмәт күрһәтте. Ул сәсеүселәр араһында биш йыллыҡтың ғәмәкәрҙәре, коммунизмдың байраҡ тәҙәлтәләре тураһында беседалар үткәрҙе.

Коммунист иптәш Мәхтәбәр Шәрифуллин яғыулыҡ ташыуҙы ойоштороп. Уның инициативаһы менән бөтә сәсеү осорона етерлек яғыулыҡ ташылды. Ә коммунист Ахун Биктимировты партия ойошмаһы баҫыуға орлоҡ ташыу эше буйынса яуаплы итеп беркетте. Иптәш Фәрхуллин трактор бригадаһына беркетелде. Ул партия поручениеһен аныҡ һәм оператив үтәй, трактористар араһында ике смена эшләүҙе ойоштороп, агит-массовый эште йәйелдерҙе. Социалистик ярыш йәкләмәләренә кән һайын йомғаҡ яһай бара һәм һөҙөмтәләре тураһында механизаторҙарға аңлата.

Пәштәр колхоз производствоһының бөтә тармаҡтарында ла уңышлы эшләйҙәр. Комсомол ойошмаһы ВЛКСМ члендәренең хеҙмәттә авангардлығын тәьмин итеү өсөн бөтә саралар күрә. Комсомолецтәрҙән Ким Зарипов, Рәфис Кыямов, Рәлиә Фазлыев иптәштәр көндәлек нормаларын систематик арттырып үтәнелер. Ул ғына ла түгел, общественный эштәрҙә актив катнашалар.

Беҙҙең колхозсылар сәсеүҙе 1 Май көненә үк тамамланылар. Был уңышлы һәм зур йәкләмә социалистик ярышты кин йәйелдереү һөҙөмтәһенә үтәлде. Беҙҙең колхоздың коммунистәре һәм комсомолецтәре хеҙмәт алдынғылары булдылар. Ә коммунистәрҙән түҙәл хеҙмәт алғәһе башҡа колхозсыларҙы ла яңы уңыштарға рухландырҙы. Быйыл беҙ 2800 гектар майҙанда сәсеү үткәрҙек.

Трактордарҙың хеҙмәт етештереүсәнлеге юғары. Тракторист иптәш Ласынов смена нормаларын ике тапҡырға арттырып үтәне. Эш сифаты яҡшы. Уныҙ механизаторҙар беҙҙә уларҙан иҫәпләнә.

Әрелөтелгән колхоздың кешеләре быйыл беренсе яҙғы сәсеүҙе үткәрҙеләр. Эш бөтә йылдарҙа ҡараганда ла ойоштороҡ, юғары етештереүсәнлек менән барҙы.

Беҙҙең колхоз быйыл һәр бер гектарҙан уртаса йәҙәр бот урожай алыу өсөн көрәшә. Был бурыслы үтәр өсөн беҙҙә кешеләр ҙә, бай техника ла өтерлек.

Сәбирьян Әхтәмов,
Ҡыйғы районы Калинин исемендәге колхоз председателе.

Башҡорт АССР-ы МТС-тарында комбайндар ремонтлау барышы

(План үтәлеше, 1951 йылдың 20 майына, процент тәрәзә)

МТС-тар	Ремонтланған	МТС-тар	Ремонтланған	МТС-тар	Ремонтланған
Дәүләкән	100	Степной	29	Таймас	15
Благовар	75	Федоровка	28	Пугачев	14
Теләкәй	66	Баймаҡ	28	Һуҡайлы	14
Матрай	57	Базан	28	Забельск	13
Һуҡҡул	57	Мәсәғүт	27	Кандра	13
Октябрьский	53	Калининков	25	Ярослав	12
Күлдәк	46	Чүрай	25	Аслыкүл	12
Сыбаштамаҡ	44	Көрәс	25	Күҙәй	12
Имәнле күл	42	Ташлыкүл	25	Сермән	12
Мәкәр	41	Абзан	25	Моторный	12
Андреевка	40	Дмитриевка	24	Байгужа	12
Рәжәп	40	Арслан	23	Ермолаевка	12
Аксен	40	Үлән	22	Покровка	11
Бишбүләк	40	Калтасы	22	Бөрө	11
Белорәкатай	40	Куш Йылға	22	Байҡы	11
Петровск	39	Шаран	22	Өбдрәзаҡ	10
Ембаш	38	Карән	22	Бишенде	10
Усть-Икән	38	Стәрлетамаҡ	21	Языково	10
Суйынсы	37	Кәсәү	21	Булгаҡ	10
Ишле	37	Ерекле	21	Охлебинцы	9
Шәрип	36	Нуриман	21	Карыш	9
Сәкмәгеш	36	Елдәр	20	Услы	8
Бөрәй	34	Мәләүез	20	Мәсәем	8
Ташлы	34	Стәрлебаш	19	Мишкә	7
Подлуб	34	Күгәрсен	19	Бәләбәй	7
Подгорный	33	Һаҡмар	19	Усень-Ивановка	7
Туҡмаҡлы	33	Аҡбауыл	19	Шишмә	6
Янаул	33	Мраҡ	18	Күрәм	5
Шланды	33	Өбдрәшит	18	Кәрламан	5
Ново-Троицк	32	Балтач	17	Дурас	5
Иәркәй	30	Миәкә	17	Әлмәхәмәт	5
Ямады	30	Бүздәк	17	Тәтешле	4
Туймазы	30	Прилот	16	Таутәмән	4
Кыйғы	30	Учалы	16	Бәкалы	4
Һурән	29	Хәйбулла	16	Малояз	4
Хәйбиркән	29	Бәжәр	15	Сибай	3

Металл киҫәктәре йыйнайҙар

Стәрлетамаҡ ҡалаһының «Красный пролетарий» һәм Ленин исемендәге заводтары коллективтәре металл һыныҡтары йыйнауҙа активлыҡ ҡатнашалар. Ҡаланың 9 предприятиеһе был эштә зур ғына уңыштарға өлгәште лә инде.

Металл киҫәктәрен тейәп оҙатыуҙа эшселәр араһында социалистик ярыш ойошторолдо. Апрель айында план 154 процентҡа үтәлде.

Л. Исламов.

Яңы төҙөлөштәр

Эрәләтелгән «Игенсе» колхозында (Кандра районы) дүрт тәҙәләш бригадаһы эшләй. Ул колхоздың 4 бригадаһы өсөн дә конюшняләр, колхоз правлениеһенең яңы бинаһын эшләне. Былар башҡа быйыл 500 баш һарыҡ һыйҙырышлы стандарт аҙбар һәм консолоҡ фермаһы өсөн бина һалынасаҡ. F. Ғәзизуллина.

ТЕЛЕФОН СЕЛТӘРЕ КИҢӘЙӘ

Быйыл Башҡортостан связь управлениеһенең планы буйынса Мәкәр районы үҙәгендә өс километрҙан артығырағ оҙонлоҡта телефон линияһына урта ремонт һәм тотош районда йәшәп килгән линияға ярымдағы ремонт үткәрелергә тейешле ине. Район связь бүлеге работниктәре район үҙәгендә ике километрға яҡын яңы линия төҙөнөләр, ҡалған линияларға капиталь ремонт үткәрҙеләр.

З. Низамов.

„ТЫНЫСЛЫҠ ӨСӨН КӨРӘШТӘ СОВЕТ БАШҠОРТОСТАНЫНЫҢ ӘҘӘБИӘТЕ“ ТИГӘН ӘҘӘБИ-МУЗЫКАЛЬ КИСӘ

Политик һәм фәнни белемдәр таратыуҙың Бөтә Союз Обществоһының Башҡортостан бүлеге һәм Башҡортостан совет яҙыусылары Союзы 1951 йылдың 26 майында киске 8 сәғәт 30 минутта Луначарский исемендәге баҡсала, йәйге театр бинаһында «Тыныслыҡ өсөн көрәштә Совет Башҡортостанының әҙәбиәте» тигән темаға әҙәби-музыкаль кисә үткәрә.

Тыныслыҡты яҡлаусыларҙың Бөтә Союз конференцияһы делегаты Мостай Кәрим инеш һүҙе менән сығасаҡ.

Кисәлә шағирҙарҙан Ғәйнан Әмири, Шәриф Биккол, Әкрәм Вәли, Ғәриф Ғүмәр, Ҡадир Даян, Михаил Иванов, Мостай Кәрим, Хәниф Кәрим, Сәлих Ҡулибай, Павел Куликов, Назар Нәжми, Василий Трубицын, Владимир Филов һәм Башҡорт АССР-ының атҡаҙанған һәм халыҡ артистәре Диана Шүрмәхәмәтова, Мәғәфүр Солнцәскәрова, Александр Сутягин, Мәғәфур Хисмәтуллин, Виктор Бенифанд, Вера Лермонтова интәлтәр ҡатнашасаҡ.

Дүрт держава сит ил эштәре министрҙәре урынбаҫарҙарының әҙерлек кәңәшмәһе

ПАРИЖ, 19 май. (ТАСС-тың махсус хәбәрсеһе). 19 майҙа дүрт держава сит ил эштәре министрҙәренең урынбаҫарҙары үҙҙәренең 56-сы ултырышына йыйналдылар. АҠШ вәкиле Джессеп председательлек итте.

Беренсе һүҙ алып Джессеп, 18 майҙа сығыш яһаған Пароди һәм Дәвис кеүек үк, 17 майҙа совет делегацияһы тарафынан көн тәртибе буйынса килешеүгә өлгәшеү юлында яһалған яңы аҙымдың әһәмиәтен кәсерәйтергә тәрәҙә маташты.

Дәвис үҙенең сығышында Джессептең иҫкергән дәлилдәрен ҡабатланы.

Унан һуң СССР вәкиле А. Громыко сығыш яһаны.

Атлантик пакт һәм Американың хәрби базалары тураһындағы мәсьәләгә ҡағылып, Громыко, совет делегацияһы уны министрҙәр Советына тапшырыу өсөн килешелмәгән мәсьәлә сифатында көн тәртибенә индереүҙе ҡарҡыҡлы тип иҫаплай, тине. Министрҙәр Совете, тип белдерҙе СССР вәкиле, был мәсьәләне шулай үк уны көн тәртибенә индереү күҙлегенән сығып та тикшерһендәр. Өс держава вәкилдәре министрҙәр Совете сессияһында был мәсьәләне тикшереүгә үҙҙәренең төмөмән ҡаршы килеүҙәрен белдерәләр, ә беҙ, был мәсьәләне тикшереү яғында торабыҙ, тип белдерәбеҙ.

— Джессеп һәм Дәвис, — тине Громыко, — Германияны демилитаризациялау тураһындағы подпунктҡа ҡағылған иҫкәрмәне ҡоралланыуҙарҙы һәм ҡоралды көстәрҙе ҡыҫҡартыу тураһында килешелмәгән мәсьәлә менән бер рәттән көн тәртибенең килешелмәгән тексына индерергә кәрәк, тип иҫбатларға маташтылар. Ләкин һәр бер кешегә аңлайышлы булыуынса, әгәр ҙә был тәҡдим ҡабул ителһә һәм көн тәртибе ошолай итеп ирлан ителһә, һәр бер кеше уны ҡоралланыуҙар һәм ҡоралды көстәр тураһындағы мәсьәлә генә түгел, бәлки Германияны демилитаризациялау тураһындағы мәсьәләләге килешелмәгән булып тора икән әле, тип аңлар ине. Беҙ көн тәртибенең тексында бындай ике мәғәнәлеккә юл ҡуйырға тейеш түгелбеҙ.

— Был мәсьәлә буйынса беҙҙең арала үҙ-ара аңлашыуҙы ецеләйтеү өсөн, — тип белдерҙе Громыко, — совет делегацияһы мәсьәләне хәл итеүҙең тағы ла бер вариантын тәҡдим итергә әҙер. Германияны демилитаризациялау тураһындағы подпунктты беҙ, совет делегацияһы тәҡдим иткәнсә, беренсе пунктың дәйем инеш һөйләмәнән һуң уҡ индерә алабыҙ һәм шунда уҡ өс держава вәкилдәре тарафынан тәҡдим ителгән тип иҫкәрмәне ҡуя алабыҙ. Германияны демилитаризациялау тураһындағы подпунктты шулай уҡ ҡоралланыуҙарҙы һәм ҡоралды көстәрҙе ҡыҫҡартыу тураһындағы мәсьәләгә ҡағылған килешелмәгән подпунктҡа һуң да ҡуйып һәм шулай уҡ юғарыла әйтелгән иҫкәрмәне яһап, ҡабатлай алабыҙ.

— Беҙ мәсьәлә ошолай хәл итеүҙе килеп тыуған ҡыйынлыҡтарҙы бөтөрөү өсөн тәҡдим итәбеҙ, — тип өҫтәне Громыко.

Джессеп, өс держава вәкилдәре Громыко индергән тәҡдимдәр айҡанлы килеһе ултырышта сығыш яһаясаҡтар, тип белдерҙе.

Шуның менән ултырыш ябылды.

* * *

ПАРИЖ, 21 май. (ТАСС-тың махсус хәбәрсеһе). Дүрт держава сит ил эштәре министрҙәре урынбаҫарҙарының әҙерлек кәңәшмәһенең 21 майҙа булып үткән 57-сө ултырышында Пароди председательлек итте.

21 майҙағы ултырышта беренсе булып сығыш яһан, Пароди көнбайыштағы өс держава делегацияларының исеменән совет делегацияһының 19 майҙа индерелгән тәҡдимен ҡабул итеүҙе тураһында белдерҙе. «Һуңғы сиктә, — тип танылы Пароди, — Громыко тәҡдиме Германияны демилитаризациялау тураһындағы мәсьәләнең формулировкаһы айҡанлы беҙҙең арала килешеү барлығын һәм көн тәртибендә тик уның урыны тураһындағы мәсьәлә буйынса ғына килешмәүҙең булыуын асыҡ аңларға мөмкинлек биреүе менән өҫтөн тора». Икенсе һүҙҙәр менән әйткәндә, Пароди көнбайыш держава вәкилдәре бутарға маташҡан нәмәне СССР делегацияһының асыҡлауын танылы.

Шулай итеп, совет делегацияһының тырышлығы арҡаһында, Германияны демилитаризациялау тураһындағы подпункт өсөн көн тәртибендә урын ҡаҡындағы мәсьәлә менән бәйләнгән килешеү юлындағы ҡыйынлыҡ бөтөрөлдө. Был мәсьәләне хәл итеү министрҙәр Советы ҡарамағына тапшырылә. Өс держава делегацияһы Атлантик пакт һәм Американың хәрби базалары тураһындағы мәсьәләне министрҙәр Советенә тапшырыуға үҙҙәренең нигеҙһеҙ ҡаршы килеүҙәрен алырға риза булһалар, көн тәртибен төҙөү буйынса эш, нигеҙҙә, тамамланған булыр ине инде, һәм тик көн тәртибендә пунктларҙы урынлаштырыу тәртибе тураһындағы мәсьәлә генә тикшерергә һәм хәл итергә ҡалыр ине. Ләкин көнбайыштағы өс держава бындай аҙымды яһау теләген күрһәтмәнеләр. Пароди 21 майҙағы ултырышта яһаған сығышында юғарыла әйтелгән мәсьәлә көн тәртибенә килешелмәгән пункт сифатында индереүгә нигеҙһеҙ ҡаршы килеүҙе дауам иттерҙе.

Великобритания вәкиле Дәвис үҙенең сығышында Пароди тарафынан әйтелгән нәмәләрҙе ҡабатланы.

АҠШ вәкиле Джессеп, «Пароди сығышына мин бер нәмә лә өҫтәй алмайым», тигән ҡыҫҡа белдереү менән сикләнде.

Унан һуң СССР вәкиле А. Громыко сығыш яһаны. 19 майҙағы совет тәҡдиме менән өс держава делегацияһы ризалашты, тип билдәләп, Громыко былай тип белдерҙе:

— Шулай итеп, көн тәртибенең беренсе пункты көн тәртибенә индерелгә формала индерелергә тейеш булыуын билдәләүебеҙ мәғәнәһендә уны килешелгән, тип иҫәпләргә мөмкин. Ләкин беҙ тағы ла бер ҡыйынлыҡты өҫтәп сыҡманыҡ әле. Мин Атлантик пакт һәм Американың хәрби базалары тураһындағы мәсьәләне көн тәртибенең килешелмәгән пункты сифатында министрҙәр Советенә тапшырыу тураһында совет тәҡдиме оҫрағаң ҡыйынлыҡтарҙы күҙҙә тотам. Беҙ, был совет тәҡдименә ҡаршы килеү өсөн бер нигеҙлектәр юҡ, тип иҫәпләйбеҙ.

Унан һуң сығыш яһаған Джессеп

Бөтә илдәрҙең, пролетарҙәре, берләшегеҙ!

КЫЗЫЛ БАШКОРТОСТАН

ВКП(б)-ның Башҡортостан Өлкә һәм Өфө ҡала комитеттары, Башҡорт АССР-ы Верховный Совете һәм хеҙмәтсәндәр депутаттарының Өфө ҡала Совете органы.

32-се ЙЫЛ СЫҒА.

№ 101 (8818)
1951 йыл
25 МАИ
йома

ҡаҙы 20 тин.

БӨГӨНГӨ НОМЕРҘӘ:

БЕҘҘЕҢ РЕСПУБЛИКАЛА. Юл төҙөү айлығы (1-се бит).

МӘКТӘПТӘРҘӘ ЭКЗАМЕНДӘР. (1-се бит).

1951 ЙЫЛДЫҢ I КВАРТАЛЫНДА РСФСР ХАЛЫҠ ХУЖАЛЫҒЫН ҮҫТЕРЕҮҘЕҢ ГОСУДАРСТВО ПЛАНЫНЫҢ ҮТӘЛЕШЕ ӨМӨҒӘКТӘРЕ ТУРАҺЫНДА (1-се бит).

ПРОПАГАНДИСТӘРГӘ ҺӘМ АГИТАТОРҘАРҒА ЯРҘӘМГӘ. Д. Фекләев. — Һуғыштан һуңғы биш йыллыҡта ауыр промышленность һәм тимер юл транспорты. (2-се бит).

СССР СИТ ИЛ ЭШТӘРЕ МИНИСТЕРСТВОҺЫНДА (2-се бит).

СОВЕТ ТӨҘӨЛӨШӨ. Х. Камалов. — Советтәрҙең ойоштороу-массовый эштәрен юғары кимәлгә. (3-сө бит).

Х. Сәйетов. Дәмән комиссияларҙың эшмәкәрлеге. (3-сө бит). А. М. Самарин, — Бөйөк рус металлургы. (3-сө бит).

Ф. Ғимәләтдинов. Йәшел пояс (3-сө бит).

ФЕЛЬЕТОН. Нур Ғәлимов. — Мәсәтләлә бар күпер уны ҡомдәр төҙәтер?.. (4-се бит).

Ә. Бикчәнтәев, И. Егоров. — Таныҫ рейд (4-се бит).

ДҮРТ ДЕРЖАВА СИТ ИЛ ЭШТӘРЕ МИНИСТРҘӘРЕ УРЫНБАСАРҘАРЫНЫҢ ӘҘЕРЛЕК КОНФЕРЕНЦИЯҺЫ. (4-се бит).

КОРЕЯЛАҒЫ ВАҠИҒАЛАР. (4-се бит).

Партия мәғарифе селтәрендә уҡыу йылын уңышлы тамамлайыҡ!

Беҙҙең партиябыҙҙың Үҙәк Комитеты, ҡаһиман Сталин үҙе коммунистарҙың, бөтә хеҙмәтсе халҡыбыҙҙың марксистик-ленинсе белемен күтәреү тураһында ғәмәлдәге хәстәрлек күрәләр. «Ленинсе юлдан ҡаратып торған фән тармағының специалисы ғына булып ҡала алмай, тик әйтә ҡаһиман Сталин, шуның менән бергә ул үҙ илһеҙ ҡәжмышы менән яҡындан ҡыҙыҡһына торған, общественный үҫеш законҙары менән таныш булған, был законҙарҙы файҙалана белә торған һәм илдә политик өтөкһеҙлек итеүҙә активлыҡ күрһәтмәүсеһе булырға ынтыла торған политик-общественник булырға тейеш».

Республикабыҙҙың партия ойошмалары, ВКП(б) Үҙәк Комитетының һәм шәхсән Сталиндың күрһәтмәләрен үтәй барып, партия пропагандаһын ойоштороу өлкәһендә арымдағы уҡыу йылында ҙур ҡаҙаныштарға өлгәштеләр. Күп кенә партия ойошмаларында коммунистарҙың политик уҡыуҙары ойошҡанлыҡ менән һәм юғары идея-теоретик кимәлдә алып барылды. Занятиеларҙа коммунистарҙың активлығы күтәрелде. Уҡыу планҙары үҙләштереү процентлары үтәлеп килә.

Хәҙер партия ойошмалары алдында бурыс — партия мәғарифе селтәрендә уҡыу йылын уңышлы тамамлауҙы һәм ныҡлы итеү бурысы тора. ВКП(б) райондарының ҡүбеһе был йәһәттән ҙур эш алып баралар. Пленумдарҙа, бюро ултырыштарында, тәүге ойошмалар йыйылыштарында уҡыу йылын ойошҡанлыҡ менән тамамлау мәсьәләләре ҡарала. Үтелгән материалдарҙы ҡабатлауға серьез иғтибар бирелә. Йомғаҡлау занятиеларын һәм беседаларҙы үткәреү буйынса пропагандистарға практик ярҙам күрһәтелә.

ВКП(б)-ның Зиһәнсура район комитеты йомғаҡлау занятиеларына әҙерлек мәсьәләһе буйынса партия ойошмаһы секретарҙарының кәңәшмәһен үткәрҙе. Бынан һуң, пропагандистарҙың кәңәшмәһе сақырылды. Бында йомғаҡлау занятиеларын үткәреүҙең алға планы һәм методикаһы ҡарала. Большевизмдең теорияһын һәм тарихын үҙ алдарына өйрәнеүселәргә программа махсус лекциялар үткәрелә.

ВКП(б)-ның Мәкәр райкомы партия мәғарифе селтәрендә уҡыу йылын уңышлы тамамлауға әҙерлек мәсьәләһен март айында уҡ үҙенең бюро ултырышында ҡараны һәм йомғаҡлау занятиеларын ойошҡанлыҡ менән үткәреүҙе тәьмин итеүгә юнәлтелгән ҡарар ҡабул итте. Пропагандистарҙың район кәңәшмәһе үткәрелеп, унда политик мәктәп һәм түңәрәктәрҙең етәкселәре йомғаҡлау занятиеларын үткәреү буйынса тәжрибәләре менән уртаҡлаштылар.

Партия мәғарифе селтәрендә уҡыу йылын уңышлы тамамлау бурысы партия ойошмаларынан ҡалҡҡандағы марксистик-ленинсе тәрбиәләү эшенә, бөтә коммунистарҙың политик уҡыуҙарына иғтибарҙы көсәйтеүҙе талап итә.

ВКП(б)-ның район комитеттары, уларҙың пропаганда һәм агитация бүлектәре уҡыу йылын тамамлауҙа хаталарҙы, шатлыҡтың күрһәтмәһен бозоуҙарҙы юл ҡуймау өсөн бөтә саралары күрергә тейештәр. Шулай ҙа ҡайһы бер урындарҙа уҡыу йылын ваҡытынан алда тамамларға ынтылыу фактҡары бар.

Ҡайһы бер партия ойошмаларында уҡыу материалдарын үтеүҙә ашығыуға юл ҡуйыла. ВКП(б)-ның Учалы район комитеты быға бик асыҡ миҫал булып тора. Районда ҡайһы бер түңәрәктәр һәм политик мәктәптәр программаны үтеүҙә күп кенә темаларға артта ҡалғандар. Эште «төҙәтергә» телән, ВКП(б) райкомының пропаганда һәм агитация бүлеге мөдире иптәш Минасов уҡыу йылы аҙағына тиклем ҡалған ваҡытты максималь файҙаланырға, аҙнаға 1-2 өҫтәмә занятие үткәрергә бойороҡ биргән. Был уҡыуҙың сифатына ҙур зарар килтерә, занятиеларҙың идея кимәлен түбәнәйтә. Ә партия ойошмаларының төп бурысы тап бына занятиеларҙың идея кимәле тураһында ҡәтғәрлек күреүҙә тора бит.

Партияның ҡайһы бер район комитеттары коммунистарҙың политик уҡыуҙарына «ҡыҫылмау» позицияһына баҫҡандар. Бына шуның һөҙөмтәһендә Благовар, Мәләүез һәм Ҡандра райондарында занятиеларҙа бик йыш өҙөлә, йәрәш түбән. Большевизмдың теорияһын һәм тарихын үҙ алдарына өйрәнеүселәрҙең эшенә контроль йомшаҡ ҡуйылған. Был етешһеҙлектәрҙе бөтөрөү өсөн конкрет саралар күрелмәй.

Политик мәктәп һәм түңәрәктәр эшенең сифатын артабан күтәреү, уҡыу планҙарын уңышлы үтеүҙе һәм йомғаҡлау занятиеларын юғары кимәлдә үткәреүҙе тәьмин итеү партия ойошмаларының төп бурысы булып тора. Быны бер генә минутҡа ла онотороға ярамай. Ин яуаплы осорҙа партия мәғарифенең эшенә иғтибарҙы йомшартыу ғәфү ителерлек хәл түгел. Занятиеларҙың регуляр һәм юғары кимәлдә үткәрелеүенә, тыңлаусыларҙың уҡыу материалы өҫтөндә эшләүҙәрен көсәйтеүгә өлгәшергә кәрәк.

Партия мәғарифе системаһында уҡыу йылын ойошҡанлыҡ менән һәм уңышлы тамамлау өсөн йомғаҡлау занятиеларына һәм беседаларына әҙерлектә бөтә яҡлап көсәйтергә кәрәк. Йомғаҡлау занятиеларын үткәреүҙең алға планы һәм методикаһын эшләүгә серьез иғтибар бирелергә тейеш. Был эштә партия кабинеттарының роле ҙур. Улар тыңлаусыларға һәм пропагандистарға ҡабатлауҙы яҡшыраҡ ойоштороуҙа һәм йомғаҡлау занятиеларын эшлекле үткәреүҙә практик ярҙам күрһәтергә бурыслылар. Йомғаҡлау занятиеларын бик йәйелдерелгән беседа формаһында, коммунистар үҙҙәренең белемдәрен тулыраҡ күрһәтә алырлыҡ итеп үткәрергә кәрәк. Ошо занятиеларҙа уҡ һәр бер коммунистан киләһе уҡыу йылында партия мәғарифенең иминдәй формаһында уҡыясағын билдәләү мәҡсәткә ярашлы буласаҡ.

Уҡыу йылы тамамланыуға күп ваҡыт ҡалманы. Партия ойошмалары уҡыу йылын ойошҡанлыҡ менән, юғары идея-теоретик кимәлдә тамамлау өсөн бөтә саралары күрергә тейештәр. Был партия пропагандаһын артабан яҡшыртыуға, партия ойошмаларының боевой һәләтлектәрен күтәреүгә ярҙам итер.

Башкортостан нефтселәрен СССР ордендәре һәм медалдәре менән наградлау

СССР Верховный Советы Президиумының 1951 йыл 15 май Указы менән СССР нефть промышленносенең Башҡорт АССР-ы буйынса тәп профессия эшселәре, мастерҙәре, етәкселәр һәм инженер-техник работниктәре күп йыл буйына хеҙмәт итеүҙә һәм яңы эшләүҙә өсөн СССР ордендәре һәм медалдәре менән наградланды.

«Башнефть» берекмәһенең «Ишембайнефть» тресы буйынса 557 кеше, шуларҙан Ленин ордене менән 21 кеше, Хеҙмәт Ҡыҙыл Байраҡ ордене менән — 41, «Хеҙмәт батырлығы өсөн» медале менән — 175, «Хеҙмәт отличиеһе өсөн» медале менән 320 кеше наградланды.

Ленин ордене менән наградланыусылар араһында беренсе номерҙе нефть промыслаһының ер аҫты ремонты буйынса эшләп алған мастере Басыров Латип Басыр улы, икенсе номерҙе нефть промыслаһының ер аҫты ремонты буйынса эшләп алған мастере Вахитов Акмал Ғилфан улы, бораулау мастеры Ермаков Иван Иванович, бригада оҫтаһы, вышкалар яһаусы Колигов Василий Лукич һәм башҡалар бар.

«Башнефтезаводтар» берекмәһе работниктарынан 4 кеше: заводтың эшләп алған операторы Ваняшин Петр Федорович, бүлек начальнигы Коротенко Дмитрий Николаевич, оператор Мищенко Алексей Васильевич, баш энергетик Скрыпник Ананий Лаврентьевич Ленин ордене менән, 38 кеше Хеҙмәт Ҡыҙыл Байраҡ ордене, 305 кеше «Хеҙмәт отличиеһе өсөн» медале менән наградланды.

«Башнефть» берекмәһенең «Туймазынефть» тресы буйынса бөтәһе 306 кеше наградланды. Шуларҙан Ленин ордене менән 13 кеше, Хеҙмәт Ҡыҙыл Байраҡ ордене менән — 25, «Хеҙмәт батырлығы өсөн» медале менән — 82 һәм «Хеҙмәт отличиеһе өсөн» медале менән 186 кеше.

Беренсе номерле бораулау контораһының бораулаусыһы — Агапов Леонтий Федорович, скважиналарҙы капиталь ремонтлау контораһының бораулау мастеры, III ранг администрация хеҙмәтен тау директоры Балякин Степан Тимофеевич, вышка-монтажлау цехы начальнигы Малов Павел Филиппович, скважиналарҙың ер аҫты ремонты мастеры Семенов Николай Семенович һәм башҡалар Ленин ордене менән наградландылар.

«Башнефть» берекмәһе работниктарынан Ленин ордене менән 12 кеше, Хеҙмәт Ҡыҙыл Байраҡ ордене менән 24, «Хеҙмәт батырлығы өсөн» медале менән — 54, «Хеҙмәт отличиеһе өсөн» медале менән 110 — бөтәһе 200 кеше наградланды.

Ленин ордене менән наградланыусылар араһында бораулаусы Альшин Сәйфулла Посоп улы, бораулау мастеры Аркушин Пантелей Леонтьевич, бораулау контораһының слесарь, III ранг администрация хеҙмәттең тау директоры Малочкин Александр Алексеевич, разведка начальнигы Залорожный Артем Алексеевич һәм башҡалар инәләр.

«Хеҙмәт батырлығы өсөн» һәм «Хеҙмәт отличиеһе өсөн» медалдәре менән «Башнефтестрой» тресы буйынса 71 кеше, Туймазы территориаль төҙөлөш управлениеһе работниктарынан 25 кеше, нефть промышленносе министерствоһының башҡа предприятиелә һәм оешмалары работниктарынан 51 кеше наградланды.

БЕҘҘЕҢ РЕСПУБЛИКАЛА

Өфө кабель заводы коллективе үҙенең йыллыҡ производство программаһын срогынан алда тамамлау өсөн көрәшә.

Һүрәттә: заводтың стахановсыһы оптлетчица иптәш Ибраһимова эш өҫтөндә. Ул смена заданиеһен 150 — 170 процентҡа үтәй.

М. Әхмәтьянов фотоһы.

Скважиналарҙы социалистик һаҡлыҡҡа алалар

«Ишембайнефть» тресының 2-се номерле промыслаһында иптәш Левашов етәкселек иткән әрәләтелгән нефть сығарыу участкаһының алҡын операторҙары Носонова, Пахомов һәм Чуриков иптәштәрҙең инициативаһында скважиналарҙы социалистик һаҡлыҡҡа алыу башланды. Операторҙар үҙ скважиналарын социалистик һаҡлыҡҡа алыуҙары тураһында промысла администрацияһына ғариза бирҙеләр.

Нефтьселәр, скважиналарҙы социалистик һаҡлыҡҡа алып, үҙҙәренең фиҙакәр хеҙмәттәрен 1951 йылда нефть сығарыуҙы, тағы ла үҫтереүгә, иптәш Сталингә биргән социалистик йөкләмәне срогынан алда арттырып үтәүгә арнайҙар.

Промысланың оборудованиеларҙе социалистик һаҡлыҡҡа тапшырыу буйынса ойошторолған комиссияһы акт һәм махсус документтар әҙерләне.

Хәҙер иптәш Левашов бригадаһы үҙенең ҡосо менән скважиналарҙың ер өҫтө оборудованиеларен ремонтлай башланы.

Скважиналарҙы социалистик һаҡлыҡҡа алыу участкала ҡышҡы шарттарҙа нормаль эшлау өсөн әҙерлек менән бергә алып барыла. Иптәш Левашов инициативаһында башланған был тәҡдимгә «Ишембайнефть» тресының бөтә участка коллективтәре лә ҡушылдылар.

Б. Морзағәлиев.

Взностарҙы срогынан алда индерәләр

Ҡыҙыл яр. Нуриман районы хеҙмәтсәндәре СССР халҡ хуҙалығын үҫтереүҙең яңы Государство заемына бирҙем яҙылып, взностарҙы срогынан алда индереүҙе киң йәйелдерҙеләр.

Красный ключ поселка Советында (председателе иптәш Мөхәмәтйәнов) дөйөм подписка суммаһының 45 процентө, Октябрь ауыл Советында — 41, Дубаней ауыл Советында 40 процентө аҡсалата индерелде. Күп кенә колхозсылар, мәҫәлән, Калинин исемендәге колхоздың колхозсылары Рәхмәтуллин, Ғәләмов, колхоз председателе Ванышкин һәм башҡа бик күп иптәштәр взностарын тулыһынса индерҙеләр.

И. Дәүләтбаев.

Коммунизм төҙөлөштәренә вклад

Ҡандра. Бөйөк коммунизм төҙөлөштәрен тиҙләтеү маҡсатында хеҙмәтсәндәр заем взностарын срогынан алда индерҙеләр. Балтай ауыл Советенә (председателе иптәш С. Вәлиева) инған колхоздарҙа заем взностарын йыйнау айырыуса уңышлы бара. Бында дөйөм подписка суммаһының 60 процентҡан артығырағы аҡсалата индерелде лә инде.

Шулай уҡ Ҡандра ҡул, Кендектамаҡ, Чукады баш, Карамалы Ғәбәй ауыл Советтарендә колхозсылар заем взностарын май айында уҡ тулыһынса түләп бөтөрөү өсөн көрәшәләр.

М. Селәхов.

Ҡаланың алдынғы предприятиеларе өсөн Ҡыҙыл Байраҡ

1951 йылдың производство планын срогынан алда үтәү өсөн социалистик ярышты артабан йәйелдереү, промышленность һәм транспорт эшендә сифат күрһәткестәрен күтәреү маҡсатында, ҡала Совете исполкомы һәм ВКП(б) ҡала комитеты бюроһы ҡарар итә:

1. Үҙ эшендә тулҡындағе күрһәткестәргә өлгәшкән алдынғы промышленность предприятиеһе коллективтәре өсөн ҡала Совете исполкомы һәм ВКП(б) ҡала комитетенең күсмә Ҡыҙыл Байраҡын булдырырға:

а) изделиеларҙың билдәләнгән номенклатураһында планды 100 процентҡа үтәп, валовой продукция етештереү буйынса планды үтәүҙә иң юғары процентҡа өлгәшкәнде;

б) коллектив стахановсы цех һәм производство участкаларының булыуын иҫәпкә алып, хеҙмәт етештереүсәнлеге буйынса план үтәлеше валовой продукция етештереү буйынса план үтәлешенән кәм булмағанда;

в) айҙың бөтә декадалары буйынса предприятие ритмле эшләгәнде;

г) предприятие рентабелле эшләгәнде һәм продукцияның үҙенә тәшәү хаҡын кәметеү буйынса планды үтәгәнде.

2. Һан һәм сифат күрһәткестәре буйынса государство планын үтәүҙә иң яҡшы күрһәткестәргә өлгәшкән тимер юл һәм һыу транспортының алдынғы предприятиеларе өсөн ҡала Совете исполкомы һәм ВКП(б) ҡала комитетенең күсмә Ҡыҙыл Байраҡын булдырырға.

3. Күсмә Ҡыҙыл Байраҡтарҙы алдынғы промышленность һәм транспорт предприятиеларенә һәр айҙың 20 числоһынан да һуңламай тапшырырға.

Металл һыныҡтарын йыйнау

Илебеҙҙең металлургия промышленносен күтәреүҙә металл һыныҡтарын йыйнан тапшырыу ҙур әһәмиәткә эйә булып тора. Производствоға кәрәге булмаған, тоҙып ятҡан металл һыныҡтарын һәр бер предприятиеләр табырға мөмкин. Беҙҙең заводта йылдар буйына аяҡ аҫтында ятҡан тимер ҡалдыҡтары бик күп ине. Беҙ быйыл уларҙы йыйнап, мартен мейестәренә озатабыҙ.

Заводта металл һыныҡтарын йыйнау һәм уларҙы вагондарға төйәп озатыу буйынса махсус бригада ойоштороло. Был бригадаға мин етәкселек итәм. Быйыл завод ихатаһын металл һыныҡтарынан тазартыу һәм йыйналған металлдарҙы озатыу буйынса бик күп эштәр башҡарҙыҡ.

Ошо йылдың 4 айы эсендә беҙҙең завод 400 тоннанан артығырағ металл йыйнап озатты. Металл һыныҡтары йыйнау буйынса заводҡа бирелгән задание 87 тоннаға арттырып үтәлде. Металл һыныҡтарын йыйнауҙа беҙгә 7-се, 9-сы һәм башҡа цехтарҙың комсомолецтәре ярҙам иттеләр.

П. Кленов.

Өфө нефть эшкәртеү заводының дворовой цехы мастеры.

Черниковск электр лампалары заводы коллективе стахановсы вахтала эшләй.

Һүрәттә: заводтың стахановсыһы спиралдәр урауҫы иптәш Калинина эш өҫтөндә. Ул үҙенең смена заданиеһен 120—130 процентҡа үтәй.

М. Әхмәтьянов фотоһы.

Мәктәптәрҙә экзамендәр

Рус телен әйә булалар

Беҙҙең районда 81 мәктәп бар. Уларҙың күбеһендә дәрестәр башҡорт һәм татар телдәрендә алып барыла.

Рус телен мөмкин тиклем яҡшыраҡ әйә булыу өсөн көрәш — беҙҙең мәктәптәр эшендә үҙәк бурыс булып тора.

Балаҡәй Учалы мәктәбе — районда иң йәш мәктәптәрҙең береһе һәм унда уҡытыусылар коллективе уҡыусыларҙы ныҡлы һәм тәрән белем алырға өлгөшөп, уҡытыуҙы күренекле уңыштарға өлгәштерә. Бының экзаменлар барышы асыҡ раҫлай. Унда 17 уҡыусы өлгергәнлек аттестатына экзамен тапшырғандар һәм улар рус теле буйынса үткәрелгән экзамендарҙа бөтәһе лә юғары баһа алдылар.

Был мәктәптәрҙең башҡа кластарында ла экзамендар уңышлы бара. Һәр уҡытыусы илһеҙ ҡәжмышы менән ҡыҙыҡһынған 4 «г» класында 27 уҡыусы рус теле буйынса экзаменда бөтәһе лә уңышлы тапшырҙылар.

Байрамғол совхозы ете йыллыҡ мәктәбендә (директоры иптәш Кручин) 7-се класс уҡыусылары рус теле буйынса экзамендарҙа шулай уҡ яҡшы күрһәткестәр бирҙеләр.

Е. Крупеня,

Учалы районы мәғариф бүлеге инспекторы.

Экзамендәр уңышлы бара

Күгәрсен районы мәктәптәрендә экзамендәр ҙур ойошҡанлыҡ менән бара. Экзамендарҙең тәүге көндәре үк күпселек мәктәптәрҙә уҡытыу-тәрбиә эштәренең яҡшы ҡуйылғанлығын күрһәтә. Күгәрсен урта мәктәбендә өлгөргәнлек аттестатына экзамен тапшырыусы 11 уҡыусы рус телен сочинение яҙыу буйынса эште уңышлы үтәнеләр.

Иптәш Сталиндең тел өйрәнеү тураһындағы гениаль хеҙмәттәре нигеҙендә рус телен һәм әсә телен уҡытыуҙы ҡайтанан үҙгәртеп ҡороу райондың башҡа мәктәптәрендә лә яҡшы һөҙөмтәләр бирә. Саньян ете йыллыҡ мәктәбендә (директоры иптәш Ғ. Азнабаев) 7-се класта экзамен биреүсе 22 уҡыусының күпселеге «отлично» һәм «яҡшы» билдәләренә алыуға өлгөштеләр.

Мраҡ ете йыллыҡ мәктәбенең уҡыусылары ла экзамендарҙе уңышлы тапшырҙылар.

М. Мохәмәдиев.

Һөҙөмтәләр яҡшы

Быйыл экзамендар башҡа йылдарға ҡарағанда, айырыуса ойошҡанлыҡ менән башланды. Экзамендарҙең тәүге көнөндә дүртенсе һәм бишенсе кластарҙа рус теле буйынса яҙма эштәр үткәрелде. Дүртенсе кластағы 31 баланың өсөһө «5», егермеһе «4», бары тик тугызы ғына «3» билдәһенә яҙылар. Шулай уҡ бишенсе класты тамамлаусыларҙың күпселәге өҫтөнә яҙма эште «4» һәм «5» билдәләренә генә тапшырҙылар.

Тәүге көндең һөҙөмтәләре экзамендарҙең уңышлы үтәсәгенә ҙур ышаныс тыуҙырҙы.

Б. Емельянов,

Баймаҡ 1-се номерле ете йыллыҡ мәктәп директоры.

1951 йылдың I кварталында РСФСР халҡ хуҙалығын үҫтереүҙең государство планының үтәлеше йомғаҡтары тураһында

РСФСР Статистика Управлениеһе Белдереүе

РСФСР республика һәм урындағы промышленносенең, ауыл хуҙалығының үҫеүе һәм тауар әйләнешенең йәйелдереүе 1951 йылдың 1 кварталында түбәндәге мәғлүмәттәр менән характерлана:

I

РСФСР республика һәм урындағы промышленносе тарафынан **валовой продукция** етештереүҙең квартал планы 100,1 процентҡа үтәлде. РСФСР-ҙың айырым Министерстволары һәм ведомстволары тарафынан промышленностең валовой продукция етештереү планы түбәндәгесә үтәлде:

	1951 йылдың 1 кварталында квартал планының үтәлеү процентө
РСФСР Урындағы промышленность министерствоһы	103
РСФСР Төҙөлөш материалдары промышленносе министерствоһы	101
РСФСР Урман промышленносе министерствоһы	85
РСФСР Урындағы яғыулыҡ промышленносе министерствоһы	103
РСФСР Еңел промышленносе министерствоһы	101
РСФСР Аҙыҡ промышленносе министерствоһы	97
РСФСР Ит һәм һөтсөлөк промышленносе министерствоһы	99
РСФСР Балыҡ промышленносе министерствоһы	81
РСФСР Автомобиль транспорты министерствоһының промышленность предприятиеларе	101
РСФСР Министрҙар Совете эргәһендәге Полиграфия промышленносе издательстволары һәм китап сауҙаһы буйынса управлениеһенең промышленность предприятиеларе	108
РСФСР Һауалыҡ һаҡлау министерствоһының промышленность предприятиеларе	101
РСФСР промысловой кооперацияһы совете	103
РСФСР лесопромысловой кооперацияһы совете	100,2
Всекоопсоюз	105

1951 йылдың 1 кварталында РСФСР республика һәм урындағы промышленносенең валовой продукцияһы, 1950 йылдың I кварталы менән сағыштырғанда, 15 процентҡа үҫте.

II.

РСФСР-ҙың колхоздарында һәм совхоздарында ағымдағы йылда яҙғы сәсеү, үткән йылға ҡарағанда, тыҫҡа сроктарҙа үтә. 1951 йылдың 10 майына яровой культуралары, 1950 йылдың шул уҡ датаһына ҡарағанда, 15 процентҡа артыҡ сәселгән.

РСФСР-ҙың колхоздары, лесхоздары, урман үҫтереү станцияларе һәм совхоздары 1951 йылдың 10 майына 513 мең гектар майҙанда йәки, 1950 йылдың 10 майына ҡарағанда, 44 мең гектарға артыҡ баҫыу һаҡлаусы урман полосаларын ултыртыуҙы һәм ағас орлоҡтары сәсеүҙе башҡарҙылар.

III.

Совет Хөкүмәтенең һәм ВКП(б) Үҙәк Комитетенең ҡарары буйынса 1951 йылдың 1 мартынан яңы, иҫәп буйынса дүртенсе, ваҡлап һатыу хаҡтарына аралашҡан үткәреү нигеҙендә государство һәм кооператив сауҙаһында киң ҡулланыу аҙыҡ һәм промышленность тауарҙарын халыҡҡа һатыу байтаҡ артты.

Государство һәм кооператив сауҙа линияһы буйынса халыҡҡа тауар, сағыштырма хаҡтарҙа, 1950 йылдың 1 кварталына ҡарағанда, 22 процентҡа артыҡ һатылды.

РСФСР СТАТИСТИКА УПРАВЛЕНИЕҺЕ.

ПРОПАГАНДИСТӘРГӘ ҺӘМ АГИТАТОРҘАРҒА ЯРҘАМҒА

Һуғыштан һуңғы биш йыллыкта ауыр промышленность һәм тимер юл транспорты

СССР Государстбо план комитетенең һәм СССР Үҙәк статистика Управлениеһенең һуғыштан һуңғы сталинсе биш йыллыктың үтәлеш йомғактары тураһындағы белдереүе совет халҡының бейек еңеүен сағылдыра. Һуғыштан һуңғы биш йыллык йомғактарында большевиктар партияһы һәм бейек юлбашсыбыҙ иптәш Сталин өтәкселегенең бейек аҡыллылығы, СССР халҡтарының ижади хеҙмәт үҙенсәлектәре, социалистик хуҡалыҡ системаһының капиталистик системаға ҡарағанда ғәйәт зур өҫтенлектәре айырыуса асыҡ күҙәлә.

Совет халҡы һуғыштан һуңғы биш йыллык планды үҙенсә рәүештә үтәне һәм арттырып үтәне. Советтәр Союзы коммунистик төҙәлештең иптәш Сталин тарафынан билдәләнгән бейек программаһын ғәмәлгә ашырыу юлында яңы зур аҙым яһаны. Биш йыллыктың үҙенсәлектәре — СССР-за коммунизмдың еңеүе эшенә совет халҡының яңы вклады ул.

* * *

Бейек Ватан һуғышының еңеүле тамамланыуы совет халҡына тыныс ижади эшкә башларға, үҙенең бөтә көстәрен һәм средстволарын һуғыштың ауыр эҙемтәләрен бөтөрөүгә юнәлтергә мөмкинлек бирҙе.

Иптәш Сталин СССР-ҙың һуғыштан һуңғы үҫеш юлын гениаль рәүештә билдәләне. Ул совет халҡы алдына илебеҙҙең һуғыштан зарар күргән райондарын аяҡҡа баҫтырыу, промышленность һәм ауыл хуҡалығының һуғышҡа тиклемге кимәлен өлгешеү һәм был кимәлдә байтаҡ күләмдә ҙурлы китеү бурысын ҡуйҙы. Биш йыллыҡ планда ауыр промышленность һәм тимер юл транспортын беренсе нәүбәттә аяҡҡа баҫтырыу төп бурыс итеп ҡуйылды. Сөнки улар халыҡ хуҡалығының төп тармаҡтары булып тораҙар, уларҙан башҡа халыҡ хуҡалығының ҡалған бөтә тармаҡтарын аяҡҡа баҫтырыу мөмкин түгел.

Немец-фашист баҫҡынсылар промышленность өлкәһендә бөҙгөр эҙен ҡалдырҙылар. Ваҡытлыса оккупацияланған территорияла улар 31 мең 800 предприятиене емерҙеләр, илебеҙҙең көньяғындағы металлургияны һәм ҡумер промышленносен бик ныҡ зарарландылар. Совет халҡы алдына тарихтә бығаса күрелмәгән йылдам темптар менән ауыр промышленность аяҡҡа баҫтырыу һәм үҫтереү бурысы килеп тыуҙы.

Биш йыллыҡ план ауыр промышленностең бөтә тармаҡтарын үҫтереүҙең ҡыҙыу темпын бурыстарҙы — металлургия һәм машина төҙөү заводтарын аяҡҡа баҫтырыуҙы һәм яңынан төҙөүҙе, ҡумер һәм нефть промышленносен күтәреүҙе, электрификацияларҙы бөтә яҡлап алға обороҙо күҙҙә тотто.

Совет халҡы Ленин—Сталин партияһы етәкселегендә, үҙ көстәренә һәм средстволарына таянып, һуғыштан һуңғы биш йыллыҡ йылдарында ғәйәт зур уңыштарға өлгөшөп, социалистик хуҡалыҡ системаһының капиталистик системаға ҡарағанда ғәйәт зур өҫтенлектәрен бөтә донъяға демонстрацияланы.

Үткән биш йыллыҡ эсендә СССР-ҙың халыҡ хуҡалығына 708,1 миллиард һум өҫкө ҡаланды, уларҙың күп кенә өлөшө промышленность төҙәлешенә тотолдо.

Беҙҙең илебеҙҙә төҙәлеш эштәренең темптары йылдан-йылға үҫә бара. СССР-ҙа беренсе биш йыллыҡта 1500 промышленность предприятиеһе, икенсе биш йыллыҡ осорҙа — 4500 предприятие төҙөлдө, ә һуғыштан һуңғы сталинсе биш йыллыҡ йылдарында 6 меңдән ҙурыҡ промышленность предприятиеһе аяҡҡа баҫтырылды һәм яңынан төҙөлдө. Промышленность төҙәлешенең бындай темптарын бер генә капиталистик ил дә белмәй һәм белә лә алмай.

Яңы предприятиелә ҙә ҡиң күләмдә төҙөү һәм эксплуатацияға индереү айҡанлы бөтә промышленностең төп производство фондтарын 1950 йылға, һуғышҡа тиклемге 1940 йылға ҡарағанда, 58 процентҡа үҫте. Халыҡ хуҡалығында ғәйәт зур төҙәлеш эштәре алып барыу менән бергә, совет халҡы промышленностең валовой продукцияһын эшләп сығарыу буйынса биш йыллыҡ планды байтаҡ артыраҡ үтәне. Биш йыллыҡ планда Советтәр Союзының бөтә промышленносенең продукцияһы 1950 йылда һуғышҡа тиклемге кимәлдә 48 процентҡа үтеп китергә тейеш, тип билдәләнелгәйне. Ә, фактик алғанда, был кимәл 73 процентҡа үҙҙы китәзде. Промышленность биш йыллыҡ планы срогынан алда — 4 йылда һәм ес айҙа үтәлде. Промышленность продукцияһының күләме буйынса 1950 йылға биш йыллыҡ заданиеһе 17 процентҡа арттырып үтәлде.

Ҡара металлургия өлкәһендә биш йыллыҡ заданиеһе арттырып үтәлде. 1950 йылда ҡара металлар етештереү, 1940 йылға ҡарағанда, биш йыллыҡ план менән ҡаралған 35 процент урынына 45 процентҡа артты. Суйын етештереү 29 процентҡа, ҡорос иретеү 49 процентҡа, прокат эшләп сығарыу 59 процентҡа артты. Илебеҙҙең көньяғындағы металлургия промышленносе тулыһынса аяҡҡа баҫтырылды, хәҙер ул һуғышҡа тиклемгә ҡарағанда, байтаҡ күберәк металл бирә.

Ҡумер һәм нефть промышленносендә лә биш йыллыҡ план байтаҡ арттырып үтәлде. 1950 йылда ҡумер сығарыу, һуғышҡа тиклемге кимәлгә ҡарағанда, 57 процентҡа, нефть сығарыу 22 процентҡа артты. Электр энергияһы эшләп сығарыу, машиналар төҙөү, химия, урман, өҫкө, ауыҡ-түлек промышленносе әкәһәндә лә задание арттырып үтәлде.

Илебеҙҙең индустрияһы, машиналар төҙөү, станоктар төҙөү, тракторҙар төҙөү өлкәһендә ете йыллыҡ заданиеһе үтәлә генә түгел, ә ете көтөрөмдә, халыҡ хуҡалығының бөтә тармаҡтарының техник яҡтан ҡорҙанланышын байтаҡҡа күтәрҙе. Үткән биш йыллыҡ эсендә ауыл хуҡалығы ғына 536 мең трактор, 93 мең комбайн һәм күп һанда башҡа ауыл хуҡалығы машиналары алды.

Партия һәм Совет хөкүмәте илебеҙҙең көнсығыш райондарында промышленносте бөтә яҡлап үҫтереүгә айырыуса иғтибар бирҙеләр. Көнсығыш райондарҙа һуғышҡа тиклемгә кимәлдә прокат етештереү буйынса 2,5 тапҡырға, ҡумер сығарыу кимәлен 2 тапҡырҙан күберәккә үтеп китәлде. СССР-ҙағы дәһшәт нефть сығарыуҙа, көнсығыш райондарҙың үҙелә ауырлығы 1940 йылға ҡарағанда, 12 процентҡан 44 процентҡа артты.

Беҙ быны Башҡорт АССР-ы мисалында бик асыҡ күрәбеҙ. Һуғышҡа тиклемге биш йыллыҡ осорҙа Башҡортостан промышленносе ҡасле темптар менән үҫте. 1950 йылда республикабыҙҙа промышленностең валовой продукцияһын эшләп сығарыу 1940 йылға ҡарағанда 4 тапҡырға арты.

Металлургия промышленносе йылдам темптар менән үҫә. Суйын эшләп сығарыу, ҡорос, бакыр прокат бер нисә тапҡырға арты. Республикала промышленностең яңы тармаҡтары барлыҡҡа килде. Башҡортостан заводтарының марҡаһы менән сығарылған машиналарҙы, электр оборудованиеларын, телефон аппараттарын бөтә илдә күрергә мөмкин.

Республикала машиналар төҙөү һәм металл эшкәртеү промышленносе ҙур урын алып тора, ул бөтә промышленность продукцияһының 50 процентҡан күберәген ташкал итә. 1913 йылға ҡарағанда, промышленностең был тармаҡтарының продукцияһы 33 тапҡырҙан күберәккә арты, 1940 йыл кимәлен 7 тапҡырға ҙурлы китте.

Республикабыҙҙың нефть промышленносе айырыуса ҡасле темптар менән алға бара. Башҡортостан нефть республикаһы, Көнсығышта «Икенсе Баҡуҙың үҙәге булып өҫтөрелде. Һуғышҡа тиклемгә 1940 йылға ҡарағанда нефть сығарыу һәм эшкәртеү бер нисә тапҡырға арты.

Республикала химия, урман һәм ағас эшкәртеү, ҡағыҙ-түлек, күн эшкәртеү, аяҡ кейемдәре етештереү, кибеҙ-мамыҡ промышленносе һәм башҡалар уңышлы үҫә. Аҙаллы ленинсе-сталинсе милли политика арҡаһында, бөйөк рус халҡы ярҙамында Башҡортостан элекке артта ҡалған ярым колониаль илдән промышленность кимәле буйынса Советтәр Союзының алдынғы республикаларының берәһенә әүерелде.

* * *

Тимер юл транспорты халыҡ хуҡалығын үҫтереүҙең иҡтисадың рычагы булып тора. Илдең бөтә экономикаһының үҫә барған таланттарын ҡәнәғәтләндереү, йәки әйләнешенең өҙлөкһеҙ барыуын ғәмәлгә ашырыу өсөн тимер юл транспорты йылдам темптар менән үҫәрҙә тейеш.

Һуғыш йылдарында немец-фашист баҫҡынсылары илебеҙҙең тимер юл транспортына ҙур зыян килтерҙеләр, 65 мең километр тимер юл линияһын, күп һанда тимер юл көролмаларын — тимер юл станцияларын, күперҙәрҙе емерҙеләр, биҙ күп паровоздарҙы һәм вагондарҙы сафтан сығарҙылар.

Шуға күрә биш йыллыҡ план тимер юл транспортын аяҡҡа баҫтырыу һәм үҫтереү буйынса ҙур масштабтағы эштәрҙе билдәләне. Һуғыштан һуңғы биш йыллыҡ йылдарында совет халҡы халыҡ хуҡалығының был мөһим тармаҡтарын ғәйәт зур емерекләктәрҙе бөтөрөү буйынса байтаҡ уңыштарға өлгөште. Икенсе тимер юлдары, тимер юл станцияларын һәм узелдарын аяҡҡа баҫтырылды.

Яңы тимер юлдар төҙөлдө. Илебеҙҙең төньяғында һәм Урта Азияла күп тимер юлдар барлыҡҡа килде һәм, Уралда һәм Закавказьела тимер юлдары электрләштерелде.

Илебеҙҙең тимер юлдарында ҡеүәтле паровоздарҙың, электровоздарҙың, тепловоздарҙың, тауар һәм пассажир вагондарының, юл һәм тейәү-бушатыу машиналарының һаны һәр йыл һиҙелерлек арта.

Социалистик хеҙмәттең яңы методтарын һәм яңы техниканы индереү һөҙөмтәһендә тимер юл транспорты йәк әйләнеше буйынса биш йыллыҡ заданиеһен 13 процентҡа арттырып үтәне. Тимер юлдарында тауарҙы уртаса тейәү, 1940 йылға ҡарағанда, 1950 йылда 121 процент тәшкил итте.

Совет тимер юлсылары үҙ эштәренең сифат күрһәткестәрен яҡшыртылар. Улар тимер юлдың һәр бер километрын тулы файҙаланалар. Беҙҙең тауар вагоны, төҙәлеккә Америкалағыға ҡарағанда, байтаҡ артыҡ юл үтә. Беҙҙең илебеҙҙә тауар вагонының нагрузкаһы 1940 йылға ҡарағанда 14 процентҡа күтәрелде, йәки поезының уртаса ауырлығы 10 процентҡа арты. Тауар вагонының тәүлекләге уртаса юл үтәүе һуғышҡа тиклемге кимәлдән 4,6 процентҡа юғары.

Һуғыштан һуңғы биш йыллыҡ осорҙа пассажирҙарҙы йәйәтләүҙе яҡшыртыуға айырыуса иғтибар бирелде. Тимер юлдарында бик күп пельхметаллик комфортабелле вагондар йөрөй, бик күп курорт линияларын тиҙ йөрөшле дизель поездар хеҙмәтләндерә, күп кенә пассажир поездары һәм вокзалдар яңы радио аппараттары менән йыһазландырылған.

Тимер юл транспорты, байтаҡ уңыштарға өлгөшкән хәлдә, тимер юлдарын, күпер һәм вокзалдарҙы аяҡҡа баҫтырыу һәм төҙөү буйынса биш йыллыҡ заданиеһен үтәп ҡына ҡалмай, 1950 йылда вагондар әйләнешен биш йыллыҡ план менән ҡаралған кимәлгә өлгәшә алмаһы.

* * *

Һуғыштан һуңғы биш йыллыҡ осорҙа социалистик промышленностең һәм тимер юл транспортының характерҙе һыҙаты йылдам техник прогрестан, промышленноҫкә һәм транспортҡа алдынғы фән һәм техниканың яңы ҡазаныштарын киң индереүҙән тора. СССР-ҙың ғалимдары, промышленностең алдынғы кешеләре, производство һәм транспорт новаторҙары менән тығыҙ хеҙмәттәшлек итеп, күберәк камиллаштерелған яңы машиналарҙы, станоктарҙы һәм башҡа промышленность оборудованиеларын булдырыуға өлгәштеләр.

Һөҙөмтәлә күп кес һалыуҙы талап иткән һәм ауыр эштәр механизациялаштырылды. Ҡумер промышленносендә күмерҙе ҡырыу, ваҡлау һәм ташыу процестәрен механизациялаштырыу тамамланды. Илебеҙ инженерҙәре тарафынан беренсе булып төҙәлгән ҡумер комбайны ҡумер сығарыуҙа ҙур эффект бирҙе. Металлургияла күп кенә производство процестәре автоматлаштырылды, станоктарҙың ағым һәм автоматик линиялары булдырылды.

Юғары етештереүсәнлекле яңы машиналар һәм станоктар, промышленность һәм транспортты электрләштереүҙең үҫеүе — был коммунизмға күсеү өсөн кәрәк булған юғары техника булдырыу бурысын илебеҙҙең уңышлы үтәүенең асыҡ күрһәткесе.

Совет хөкүмәте фән һәм производстволарҙы алдынғы кешеләрҙең хеҙмәттәрен юғары баһаланы. Фән, техника һәм культура өлкәһендәге күренекле уңыштары өсөн һуғыштан һуңғы биш йыллыҡ эсендә 6,5 мең кешегә Сталин премияһы лауреаты исеме бирелде.

Промышленностең бөтә тармаҡтарын техник яҡтан ҡайтанан ҡоралландырыу Ватаныбыҙ машиналар төҙөлөшөнөң ныҡлы базаһында башҡарыла. СССР-ҙың машиналар төҙөү промышленносе үҙенең производство кимәлен 1940 йылға ҡарағанда 2,3 тапҡырға арттырҙы. Яңы техник нигеҙҙә үҙгәртеп ҡоролған машиналар төҙөү заводтары элекке камиллаштерелған машиналарҙы һәм станоктарҙы ғына түгел, бәлки әлеге етештерелмәгән оборудованиеларҙе ашлап сығарыуҙы ла үҙләштерҙеләр.

Халыҡ хуҡалығында техник прогрестан, инженерҙәрҙән һәм техниктарҙың квалификацияларының һәм ижади инициативаларының күтәрелеүе базаһында, 1950 йылда хеҙмәт етештереүсәнлеге 1940 йылға ҡарағанда 37 процентҡа күтәрелде.

* * *

Совет халҡы Волгала һәм Днепрҙа донъяла иң бейек гидроэлектростанцияларҙы, Төп Төркмәнстан каналын, Көньяҡ Украина һәм Төньяҡ Ҡырым каналдарын ҡороуға тотондо, Волга—Дон каналын төҙөүгә ҡайтанан башланы. Фән һәм техниканың ғәйәт зур ҡазаныштары, һәм совет кешеләренең хеҙмәт активлығын үҫеүе һөҙөмтәһендә коммунизмдың бейек төҙәлештәре тыҫҡаса срокта — 5—7 йыл эсендә төҙәлеп бөтөсәхтәр.

Коммунизм төҙәлештәрендә ор-яңы механизмдар һәм техник средстволар ҡулланыла. Айырыуса күп кес һалыуҙы талап иткән ер эштәре махсус снарядтар һәм үҙ йөрешле экскаваторҙар ярҙамында башҡарыла. Был махсус снарядтәрҙең берәһе генә 35 мең ер ҡазыусының һәм балсыҡ ташыу өсөн көрәкле булған 12 мең аттың эшен алыштыра.

Үткән биш йыллыҡ эсендә совет халҡының промышленность һәм тимер юл транспорты өлкәһендә ҡазанған уңыштары социалистик хеҙмәттең бөтмәс-төкәнмәс тормош көсө, уның, ҡумерҙо бөткән капитализмға ҡарағанда, бейек өҫтенлектәрен тураһында һөйләйҙәр. Совет хеҙмәтсәндәре һуғыштан һуңғы биш йыллыҡты үҙҙәренең халҡыбыҙҙың бейек иҡбал көстәрен уятты. СССР хеҙмәтсәндәре һуғыштан һуңғы биш йыллыҡты срогынан алда үтәү өсөн бөтә халыҡ социалистик ярышын киң йәйелдерҙеләр. Ул яңы юғары баҫҡысҡа күтәрелде. Социалистик ярыш яңы формалар менән байытылды. Промышленноҫтә һәм тимер юл транспортын техник яҡтан ҡайтанан ҡоралландырыу нигеҙендә стахановсы новаторҙар яңы техник нормалар урынлаштырҙылар. Айырым стахановсыларҙың тәжрибәләрен таратыуҙан хеҙмәттең айырыуса камиллаштерелгәнерәк алымдарын предприятиелә һәм промышленностең төрлө тармаҡтары масштабтарында ғилми дәһмәләштереүгә күсеү ғәмәлгә ашырыла.

Һуғыштан һуңғы биш йыллыҡ планды тормошҡа ашырыу өсөн көрәштә еңеү совет халҡын яңы хеҙмәт подвиҙҙәренә рухландырҙы. Социалистик ярыш нигеҙендә промышленность эшсәндәре 1951 йылдың 1 квартал планын валовой продукция эшләп сығарыу буйынса 102 процентҡа үтәнеләр.

Совет халҡы алдында тарихи бурыс — коммунизм өсөн көрәштең сталинсе программаһын ғәмәлгә ашырыу бурысы тора. Һуғыштан һуңғы биш йыллыҡ планды уңышлы үтәү коммунизм төҙөүҙең сталинсе программаһын тормошҡа ашырыу темптарын тиҙләтеүгә ныҡлы база һалыр. Был төҙәлештә ауыр промышленность һәм тимер юл транспорты күренекле урынды алып тора һәм киләсәкте лә алып торасаҡ.

Д. Фенляев,
ВКП(б)-ның Өфө ҡала комитеты лекторы.

СССР Сит Ил Эштәре Министерствоһында

Ошо йылдың 7 майында СССР Сит Ил Эштәре Министрынең Урынбаҫары А. Е. Богомолов Аҡш-тың СССР-ҙағы посолы А. Кәрк эфәндегә «Япония менән Тыныслыҡ Договорының Аҡш проекты айҡанлы СССР Хөкүмәтенең иҫкәртмәләрен» тапшырҙы.

Түбәндә был документтың тексы иғлан ителә.

«ЯПОНИЯ МЕНӘН ТЫНЫСЛЫҠ ДОГОВОРЫНЫҢ АҠШ ПРОЕКТЫ АЙҠАНЛЫ СССР ХӨКҮМӘТЕНЕҢ ИҫКӘРТМӘЛӘРЕ.

СССР Хөкүмәте ошо йылдың 29 мартында Америка Ҡушма Штаттары Хөкүмәтенән Япония менән Тыныслыҡ Договорының проектын алды. Был айҡанлы Совет Хөкүмәте түбәндәге иҫкәртмәләрҙе иғтибарға ҡабул итеп иҫәпләй.

Япония менән һуғыш тамамланғандан һуң биш йылдан артыҡлыраҡ ваҡыт үтеп китеүгә ҡарамаҫтан, Япония әлеге тыныслыҡ урынлаштырыу тураһында мәсьәлә хәл ителмәйенсә ҡала. Былдай хәл, бөтәһенән элек, тыныслыҡ договорын төҙөүҙе генә түгел, бәлки уны әҙерләүҙе лә төрлө йылтаҡлар аҫтында кисектереүҙе Аҡш Хөкүмәте тарафынан алынған позиция һөҙөмтәһендә барлыҡҡа килде. Шул уҡ ваҡытта Аҡш Хөкүмәте, тейешле халыҡ-ара ҡәлешеүҙәр менән күҙҙе тотоланыһыҙ, башҡа хөкүмәттәр менән берлектә Япония менән тыныслыҡ договорын әҙерләү тураһында Совет Хөкүмәтенең тәҡдимдәрен бер нисә тапҡыр ҡире ҡаҡты. Һөҙөмтәлә сит ил төҙәрҙәренең Японияны оккупациялауы юл ҡуйылғанһыҙ дәрәжәлә һуҙылды.

1. Совет Хөкүмәтенең иҫкәртмәләре, бөтәһенән элек, Япония менән тыныслыҡ договорын дәрес әҙерләмәүгә ҡағылалар.

Япония менән тыныслыҡ договорының Америка проекты менән бергә оборған меморандумда Аҡш Хөкүмәте, күрһәтелгән проект Аҡш Хөкүмәтенең вәкилдәре менән күп кенә башҡа государстволар, шул иҫәптән Советтәр Союзы Хөкүмәтенең вәкилдәре араһында фекерҙәр менән алмашҡандан һуң төҙөлдө, тип билдәрә. Шуны билдәләргә кәрәк, Аҡш Хөкүмәтенең был һүҙе дәрес түгел, сөнки Совет Хөкүмәте Япония менән тыныслыҡ договорын әҙерләүгә ҡарата Аҡш вәкилдәре менән сепарат һөйләшеүҙәрҙән баш тартыуы тураһында ошо йылдың март башында уҡ белдереү ингән иткәйне. Шул уҡ ваҡытта Совет Хөкүмәте ошондай хәлдән сығып эш итте, Япония менән тыныслыҡ договорын төҙөү вилдәй әҙ булһа бер хөкүмәттең генә эше һәм башҡа ҡыҙыҡһынған хөкүмәттәрҙең фекерҙәрен һорауҙы түҙөрөү генә булып тормай, ә тейешле халыҡ-ара ҡәлешеүҙәр менән күҙҙе тотоланыһыҙ, бөтә был хөкүмәттәрҙең бергәлән үткәрелгән эше булырға тейеш. Шуға ҡарамаҫтан, Аҡш хөкүмәте тыныслыҡ договорын әҙерләү хоҡуҡын тик үҙенә генә ҡалдырҙы, Япония менән тыныслыҡ договорын сенарат һөйләшеүҙәрҙән баш тартманы, был, СССР, Ҡытай һәм Великобритания менән бергәлектә, башҡа ҡыҙыҡһынған государстволар ҡатнашлығында, Япония менән тыныслыҡ договорын әҙерләү тураһында үҙе тарафынан алынған йәкләмәләрҙе бозоу булып тора.

1945 йылдың 2 августысындағы Потсдам ҡәлешеүенә яҡлыны рәүештә биш державаның — Аҡш, СССР, Ҡытай, Великобритания һәм Францияның Сит Ил Эштәре Министрҙәре Совете ҡасланды, шул уҡ ваҡытта Потсдам ҡәлешеүендә, Сит Ил Эштәре Министрҙәре Советә, беренсе нәүбәттә «тыныслыҡ урынлаштырыу буйынса әҙерләк эштәре» өсөн төҙөлә һәм тейешле тыныслыҡ договорҙарын төҙөгән ваҡытта «советтең составы ошо бурыс ҡабылған дошман государствоһына ҡарата капитуляция шарттарына ҡул ҡуйған государстволарҙы тәшкил итеүсе членҙарҙан тораҫаҡ, тип тураган-тура әйтелгән. Был яҡлыны рәүештә Италия, Румыния, Венгрия, Болгария һәм Финляндия менән тыныслыҡ договорҙары әҙерләнде һәм төҙөлдө. Юғарыла әйтелгән Потсдам ҡәлешеүенән шулай уҡ Япония менән тыныслыҡ договорын төҙөү Аҡш-ҡа, СССР-ға, Ҡытайға һәм Великобританияға йәкләтелгәнлеге күренә. Билдәле булыуынса, улар Японияның капитуляция актауы тураһындағы Актҡа ҡул ҡуйғайнылар. 1947 йылда уҡ Совет Хөкүмәте Япония менән тыныслыҡ договорын әҙерләүҙе башлау өсөн Ҡытай, Аҡш, СССР һәм Великобритания вәкилдәре составында сит ил эштәре Министрҙәре Советенең махсус сессияһын саҡырырға тәҡдим иткәйне. Шул уҡ ваҡытта Японияға ҡаршы һуғышта үҙҙәренең ҡоралы көстәре менән ҡатнаштан бөтә государстволарҙы ла Япония менән тыныслыҡ договорын төҙөү буйынса әҙерләк эшенә йәлеп итеү күҙҙә тотолғайны. Ләкин был тәҡдим дә, Совет Хөкүмәтенең Япония менән тыныслыҡ договорын төҙөүҙе тиҙләтеүгә комәклектән бер нисә тапҡыр яҡлаған башҡа тырышлыҡтары кеүек уҡ, ыңғай һөҙөмтәләр бирмәнелер, сөнки Аҡш Хөкүмәте Япония менән тыныслыҡ договорын әҙерләү өсөн сит ил эштәре Министрҙәре Советен саҡырыу кәрәклеген, шулай уҡ был договорҙы ҡарау өсөн тыныс конференцияны саҡырыуҙы ла ситләтеп үтә.

Совет Хөкүмәте Япония менән тыныслыҡ договорын әҙерләүҙә Ҡытайҙы ситләтеүҙең юл ҡуйылмаҫлыҡ булыуын айырыуса күрһәтеп үтеүҙе кәрәкле тип иҫәпләй. Билдәле булыуынса, Ҡытай күп йылдар буйына милитаристик Японияның ҡаты агрессияһына дусар ителде, япон империализмына ҡаршы оҙаҡ дауам иткән ауыр һуғыш алып барҙы һәм Япония агрессияһынан ин ҙур зарбалар күсерҙе. Шуға күрә Ҡытай халҡының берҙән-бер законлы вәкиле булып торған Ҡытай Халыҡ Республикаһы Хөкүмәтенең Япония менән тыныслыҡ договорын әҙерләүҙә һәм Алыҫ Көнсығышта ныҡлы тыныслыҡ урынлаштырыуҙа айырыуса ҡыҙыҡһыныуы табиғи. Япония менән тыныслыҡ договорының әҙерләү буйынса эштәрҙә Ҡытай Халыҡ Республикаһының ҡатнашыуынан башҡа Алыҫ Көнсығышта ысын тыныслыҡты яйға һалыуҙың мөмкин булмауы бөтәнләйгә асыҡ.

Былар ҡушма Штаттар Хөкүмәтенең Япония менән тыныслыҡ договорын әҙерләүҙән СССР-ҙы, Ҡытай Халыҡ Республикаһын һәм башҡа илдәрҙе алып ташларға һәм Японияның хәҙерге хөкүмәтенең Америка оккупацион властәренән бойондороҡло булыуын файҙаланып, был договорҙың Аҡш Хөкүмәтенә яраҡлы шарттарын диктат тәртибендә Японияға бер яҡлы ҡоспан тағыу өсөн ошо аште тик үҙ ҡулдарына ғына алырға ынтылыуы күренә.

2. Совет Хөкүмәтенең иҫкәртмәләре, икенсенән, шуға ҡағыла, Япония менән тыныслыҡ договорының Америка проектында, әйтеп асылына ҡараған ваҡытта, держалалар араһында булған килешеүҙәр менән уртаҡлығы булмаған күп кенә дәрес булмаған положениелә бар.

1943 йылғы Каир декларацияһы, 1945 йылғы Потсдам декларацияһы һәм 1945 йылғы Ялта килешеүе кеүек билдәле халыҡ-ара документтарҙа Америка Ҡушма Штаттары, Великобритания, Ҡытай һәм СССР Хөкүмәттәре Япония менән буласаҡ тыныслыҡ договорына ҡарата билдәле йәкләмәләр алғайнылар.

Был документтарҙа Японияның территориаль секторҙа билдәләнелгән һәм, Японияла «япон халҡының ирекле рәүештә кәүҙәләндерелгән ихтыярына ярашлы рәүештә тыныс настроениле булған һәм яуаплы хөкүмәт йәшәргә тейеш, унан һуң оккупацион ғәскәрҙәр Японияндан сығарылырға тейеш, тип күрһәтелгән.

Был документтарҙа, шулай уҡ держалалар ҙың артабанғы килешеүҙәрендә, Японияла «япон халҡы араһында демократик тенденцияларҙы нығытаһын тығыҙырыу һәм ныҡытыу юлындағы бөтә кәртәләрҙе бөтөрөргә» кәрәк һәм илдең тыныс экономикаһын үҫтереү өсөн киң мөмкинлектәр асылырға тейеш, тип әйтелә. Унда шуның менән бергә милитаристәр влассен һәм йоғонтоһон бөтөрөү һәм Японияны демилитаризациялауҙы тормошҡа ашырыу кәрәклеге тураһында әйтелә.

Япония менән тыныслыҡ договорының Америка проекты юғарыла әйтелгән документтарҙан сығҡан держалаларҙың был йәкләмәләрен тегә йәки был дәрәжәлә ситләтеп үтә.

Бөтәһенән элек, быны территория мәсьәләләре тураһында әйтергә кәрәк.

Мәҫәлән, 1943 йылғы Каир декларацияһында, Тайвань утрауы һәм Пескадор утрауҙары Ҡытайға кире ҡайтарылырға тейеш, тип тураган-тура әйтелә. Ә Америка проектында, Япония Тайвань һәм Пескадор утрауҙарына булған бөтә хоҡуҡтарҙан баш тарта, тип кенә әйтелә, ләкин Тайванды һәм Пескадор утрауҙарын Ҡытайға бирҙе тураһында бер нимә лә әйтелмәй. Былар шундай ныҡытманы аңларға мөмкин, фактик алғанда, был утрауҙарҙы Ҡытайға кире ҡайтарыу бирҙе тураһындағы Каир килешеүен боҙоп, Ҡытайҙан айырылып алынған Тайвань һәм Пескадор утрауҙары менән булған хәҙерге халде проект үҙгәртмәйенсә ҡалдыра.

Америка проекты унан ары Рюкю, Бонин, Розарио, Волкано, Парес Вела һәм Маркус утрауҙарын Япония суверенитетенән алыуҙы һәм уларға йәнәһе Берләшкән Милләттәр Ойошмаһының опекаһын урынлаштырыу ныҡтауы аҫтында уларҙы АҠШ идараһына тапшырыуҙы күҙҙә тота. Ләкин юғарыла әйтелгән утрауҙарҙы Японияндан тартып алыуҙың державалар араһындағы килешеүҙәр менән дә, Имперселек Совете йәҙәндә БМО ҡарарҙары менән дә күҙҙә тотолмау айҡанлы былай тартып алыу бер нимә менән дә аңланылмай.

Хәрби мәсьәлә буйынса Япония менән тыныслыҡ договорының Америка проектында булған юғарыла әйтелгән халыҡ-ара килешеүҙәрҙән сигенеүҙәр тағы ла ҙурыраҡ әһәмиәткә эйә булып торалар. Шуны ла әйтеү етә, Америка проектында япон милитаризмен аяҡҡа баҫтырыуға ҡаршы гарантия сифатында ҡорҙа япон хәрби көстәренең күләмен, Италия менән ярашлы договорҙа билдәләнгәнсә, үҙен оборонаһы талаптарынан артмаҫлыҡ итеп, сикләү күҙаллана тейеш;

г) тыныс экономиканы үҫтереү өсөн Японияға бер төрлө лә сикләүҙәр ҡуйылмай;

д) Японияның башҡа государствалар менән сауҙа итеүенә ҡарата һәр төрлө сикләүҙәр бөтөрөлә.

Өсөнсө. Договорҙа Япония, милитаристик Японияға ҡаршы һуғышта үҙенең ҡоралды көстәре менән ҡатнашҡан государстволарҙың береһенә ҡаршы агрессия ҡылған коалицияға инмәйәсәк, тип әйтелергә.

Дүртенсе. Договорҙа Япония менән ярашлы договорҙың төҙөлгәнәнән һуң бер йылдан да артыҡ булмаған ваҡыт эсендә Япония территорияһынан бөтә оккупацион ғәскәрҙәр сығарыла һәм Японияға ингән сит ил государствоһы ла гарнизондарын һәм хәрби базаларын бөтөрөргә тейеш, тип әйтелә.

Бишенсе. Япония менән ярашлы договоры төҙөгән государстволарҙың Берләшкән Милләттәр Ойошмаһына Японияның яҡланғанактары тураһында шөкөр килешергә.

Мәскәү, 1951 йыл 7 май».

Юғарыла китерелгән документта державалары шулай уҡ Ҡытай Халыҡ Республикаһы, Великобритания, Франция, Индия, Пакистан, Бирма, Австралия, Канада, Яңа Зеландия, Голландия, Мексика, Халыҡ Республикаһы һәм Корея Халыҡ-Демократик Республикаһы хөкүмәттәре лә ебәрелде.

Бөйөк рус металлургы

(П. П. Аносовтың үлеүенә йөз йыл тулыуға карата)

Бөйөк рус металлургы Павел Петрович Аносовтың үлеүенә йөз йыл тулды. Юғары сифатлы ҡорос етештереү, ҡорос етештереүҙең фәнни нигеҙҙәрен үйлап табыу буйынса уның эштәре Ватан металлургияһын үҫтереү тарихында яңы осорҙо башлап ебәрҙе.

Павел Петрович Аносов 1797 йылда Петербургта тыуҙы. 1817 йылда ул тау инженерҙәре корпусы Институтын отличие менән тамамлағы һәм Златоуст тағы казенный заводтарына эшкә ебәрҙе.

Бында йәшәүенең беренсе йылдарында Уралдың мәғәдән тәбиғәте менән танышып, П. П. Аносов Златоуст тау округы районында алтын, тимер рудалары һәм минерал ятлыҡтарына ҡиммәтле геологик тикшеренеүҙәр үткәрҙе.

Ул массовый прибор юлы менән ҡомдан алтынды айырып алыуҙың оригинал ысулын эшләне, промыслаҙарҙа уңышлы эшләүсе алтын йыйыусы машиналар үйлап тапты. Аносов ул ваҡытта алтын приискаларында тәп двигателдәр булып хеҙмәт иткән гидравлик тәгәрмәстәрҙе пар машиналары менән беренсе тапҡыр алмаштыра башланы.

Юғары сифатлы ҡорос алыу процестәрен тикшереү һәм эшләү буйынса хеҙмәттәр П. П. Аносов эшмәкәрлегендә күренекле урын алып торалар.

Был ғәмәлә Аносовтың эштәре Россия суйын етештереү буйынса донъяла беренсе урынды алып торған осорға ҡайтып кала. Был ваҡытта Урал илдең тәп металлургия үҙәге булараҡ, Ватаныбыҙҙа етештерелгән бөтә суйындың 84 процентын туплай ине.

Крепостнойлыҡтың ауыр шарттары һәм батша Россияһының техника яғынан артта ҡалыуы промышленностең үҫешенә тамасаулыҡ итте. Айырым талантты мастерҙәрҙең осталығына ҡарамаҫтан, ҡайнатыу һәм цементлау юлы менән ҡорос алыуҙың хакимлек итеүсе иске методтары өҫө металға булған үҫә барған талапҡа яуап бирмәй ине, юғары сифатлы ҡорос алыуҙы тәьмин итмәй ине.

П. П. Аносов иске традицияларҙы юҡҡа, юғары сифатлы ҡорос алыуҙың яңы ысулдарын эҙләй башлап, үҙенең мисалдары буйынса ғәйәт зур тикшеренеүҙәр башланы. Ул йыл буйына дауам иткән ҡәҙерләшеүле эштең һөҙөмтәләре бөйөк металлург тарафынан ныҡлап ителгән мәҡәләләрҙә һәм китаптарҙа сағылдырылдылар.

Ҡорос ҡайтау процессы эшләгән ваҡытта П. П. Аносовтың металлургия теорияһы һәм практикаһы өсөн зур әһәмиәткә эйә булған күп кенә ғүзәл асыштар яһаны.

Бөтәһенән элек, ул ҡайтмә өсөн ҡәрәк булған юғары сыҙамлы тигләүҙәр итештереү бурысын уңышлы хәл итте. Бөтә дөйөмләлә ҡорос тимерҙән цементлағанды киҫәктәрҙән тигләүҙәрҙе ҡайтау юлы менән алынған ваҡытта, Аносов тимерҙе тигләү туранан-тура цементлау юлы менән ҡулланған ҡорос алыу ысулын асты. Шул ук ваҡытта ул цементлау ысулын асты һәм яңы ысул — газ цементацияһын бирҙе, был өлкәлә ул Көнбайыш Европа галимдәрен байтаҡ ҡыҫып китте.

Аносовтың ижади инициативаһы, ул үҙе яҙҙырғанса, «ғәҙәттәге ҡоросҡа ҡарағанда» тағы ла ныҡлыраҡ һәм үткерерәк һәм металл үйлап табыуға, «ҡоросто камиллаштереүгә» юнәлтелгәйне.

Тасаҙыр Көнсығышта юғары сифатлы ҡоростан эшләнгән булаттар дан тота инеләр. Ләкин уларҙы етештереү сере күп быуаттарҙан һуң юғалған булып сыҡты.

Булаттың серен табырға тырышып, П. П. Аносов төрлө элементтәрҙән: марганец, хром, титан, кәмеш, алтын, платина һәм кислородтың ҡорос сифатына йоғонтоһон тикшерҙе. Ул углерод булған төрлө матдәләрҙең (үҫемлектәр, суйын, графит һәм башҡалар) металл сифатына ниндәй йоғонто яһауҙарын өйрәнде.

Күп һандағы тәжрибәләр нигеҙендә Аносов, булат ҡоросон алыу өсөн тимерҙе тураван-тура графит менән иретеү ысулы үҙенең яйлылығы, ҡулайлығы һәм даими булыуы яғынан айырыуса ҡабул ителерлек булып тора, тигән һығымтаға килде.

Был ысулды файҙаланып, күренекле металлург үҙенең бик күп гүзәл булаттарын эшләне. 1828 йылда ул дөйөм иттиләргә үҙенә йәлеп иткән ҡылыс эшләне. Унан һуңғы йылдарҙа П. П. Аносов боронғо булаттарҙан бер нәмә менән дә айырылмаған төрлө сорттарҙа бик күп булат эшләне. Ғәжәп ҡорос етештереү сере асылды.

П. П. Аносов булаттар серен өҙаҡ йылдар буйына ентекле тәжрибәләр яһау юлы менән асты. Булат ҡоросондағы төрлө матур бизәктәрҙе ейәнен, ул металл үҙенсәлектәренең уның кристаллик тәҙелләнеүенә бәйләнгәнлеген билдәләне.

Теорияны практика менән, фәнде техника менән бәйләүгә нигеҙләнгән юғары сифатлы ҡорос етештереү технологияһын эшләп сығарыуы шулай уҡ Аносовтың бөйөк хеҙмәте булып тора.

Совет халҡы П. П. Аносовтың бай мирасын тәрән һәм бөтә яҡлап үҙләштерҙе, үҙҙәренең күренекле эштәре менән ғорурлана. Аносовтың бай мирасын тәрән һәм бөтә яҡлап үҙләштереүҙәр, үҙҙәренең күренекле эштәре менән ғорурланыу — социализм илендә ҡалыҡ халҡының үҫтереүҙә яңы уңыштар яулап алыуға булышлыҡ итәләр.

Совет халҡы П. П. Аносов хеҙмәттәрен юғары баһалай. 1948 йылда СССР Министрҙәр Советы был бөйөк рус металлургының, юғары сифатлы металлургия фәне һәм техникаһы өлкәләренә исемен мәңгеләштереү тураһында ҡарар ҡабул итте.

А. М. Самарин,

СССР фәндәр Академияһының техник фәндәр Бүлегенең техника тарихы буйынса Комиссияһы председателе, СССР фәндәр Академияһының член-корреспонденте.

Һүрәттә: Өфө нефть эшкәртеү заводы управленияһенең секретәре.

М. Әхмәтьянов фотоһы.

Станок-качалкалар өсөн яңы ҡулайлаштырыу

Октябрьский. Беренсе номерле промысловың беренсе участкаһында ер өҫтө оборудованиеләре, башлыса, 10—13-өр йыл эшләтелгән станок-качалкалардан тора. Шуға ҡарамаҫтан, участка коллективы, Октябрьский нефтселәренең интәһ Сталинға яҙған хатта алынған йөкләмәләрҙе үтәүҙә социалистик ярышты киң йәйелдереп, станоктарҙың хеҙмәт итеү срогын ике-өс тапҡырға оҙайтты.

Участка мастеры Зайҙуллов, алдынғы операторҙар Шилов, Ишмәтуллин, Мельников һәм башҡа күп интәштәр оборудованиеләрҙе эксплуатацияларҙы яҡшыртыу, уларҙың хеҙмәт итеү срогын оҙайтыуҙа ҙур эш башҡарҙылар. Уларҙың мөһим сараларының береһе — оборудованиеләрҙең ашалған частәренең майлау системаһын яҡшыртыу булды.

Әлеге станок-качалкалар частәренең ватылыуы, күберәк, Галль сынйырҙарының әҙәләүенән килеп сыға ине. Шуға күрә участка работниктары Галль сынйырҙары әҙәлгән ваҡытта станоктарҙы автоматик рәүештә мөкиндереүҙе әсен махсус ҡулайлаштырыу яһанылар. Станок-качалкаларҙың ватылыуы бөтөрөлдө.

Урал металлургтарының яңы башланғысын хуплап, беренсе участка нефтселәре, яңы станоктар алмәйынса, булған оборудованиеләр менән эшләргә ҡарар иттеләр. Быйнан башҡа, улар, ташланған деталдәрҙән биш станок-качалка йыйнап, эшләмәүсе биш скважинаны хәрәкәткә ебәрҙеләр.

И. Болдогосс.

Эрәләтелгән колхозға

Ҡырмыҫҡалы районының Мичурин исемендәге ауыл хуҡалығы артели хәҙер көндән-көн ныҡлы һәм үҫә. Бик хуҡалыҡтарҙы берләштергәнләй һуң бындағы сәсеү майҙаны 2114 гектарға етте. Хеҙмәт итештереүселәге күтәрелде.

Эрәләтелгән колхоздың тәүге йәҙге сәсеүе ойошҡанлыҡ менән үтте. Сәсеүлектәрҙең сығышы яҡшы, сөнки йәҙге баҫыу эштәрендә колхозсылар агротехниканың бөтә талаптарын ерәнә еткереп үтәнеләр.

Колхозды хеҙмәтләндереүсе механизаторҙар коллективе намыҫлы эшләне. Трактористар Ташбулатов, Ханнанов һәм башҡа интәштәр смена нормаларын 200 процентҡа еткереп үтәнеләр.

Ф. Мәхәмәтьянов.

ЙӘШЕЛ ПОЯС

I

Тарантаҫҡа үҙентеләр йәлпы,
Бер йылғыр ат алып ҡулына,
Тәү үткәндә йәм колхозсы Халиҡ
Халыҡыныҡҡа баҫыу юлынан, —
Йә ҡылғанса ҡамсы үрә ине
Шаян иҫкән көҙгө ҡоро ел.
Халиҡ:—Эх, ер дымһыҙ, көлдәй, — тине.
Эшкә бәйәсмәнә шәт күпме.
Сәпкә өтеү белән арбаһында
Тиммәтле йәм, зур көс килеүен, —
Ә шул көстең бер ингә йылдан һуң
Шомло елде тамам сиҙеүен.
Һәмә күҙ алдында: барып өткәс
Халиҡ тештә ерҙең башына.
Киң көрәктәр тупраҡты һелкетәс,
Үҙентеләр баҫты ҡаршыға.
Һәр кемдең битенән тирҙәр тамды,
Ауыр кейем һәлмә ташланы.
Ырғаҡлы ҡоролоҡҡа ҡаршы
Көсле һөжүм шулай башланды.

II

...Берҙәм йәтләһәндә уның көрәк
Һәм эшсән тырҙарҙың ҡулдары,
Инеҫе түҙмәй егеттәге йәрәк, —
Бәрә ине Халиҡ эҙ һалып.
Уй ҡуҙғыла ер үлсәүгес ине,
Маҡтар тигән нәмә — һулышҡа.
Ырғаҡлар: — Беҙҙең тирҙәр, — тине, —
Мәңге ҡалыр ошо урында.
— Сәпкә быйыл, тирҙәр тамған ерго
Үтә алмаҫ көсле ҡәһәр ҙә.
Көлә көсе етмәҫ күтәргә
Дымды полосалы ергәрҙән.

III

Шул ваҡыттан алып көҙ ҙә, яҙ ҙа
Ҡайын, имән, тополь, йүкәләр
Елдең юлын ҡыҫлап баҫыуҙарҙа
Тәрәлешеп алға үтәләр.
Һәм рәттәрҙә үҙ урынын ала
Акация, тал ҙа, сағандар.
Улар хәҙер түбә күл болғайҙар
Таныш йәштәр үтеп барғанда.
Йәштәр күрә быны, ҡыҙҙар белә
Ағастарҙың ушып яулауын.
Яңраҡтарға ҡарап көлә көлә,
Халиҡ тыңлай урман шаулауын.

IV

Дошман яуын тамам ҡыйратырға
Китеп барған көсле отрядтай,
Яланғас яҡтарҙағы һәр бер ҡырҙа
Һуҙылғандар йәшел рәттәр.
Пәш агастар шулай үҫкән һайын,
Эрәләтелгән һайын яңраҡтар
Баҫыуҙарҙа иген өҫтөнән,
Балмаҡлана һәмә башаҡтар;
Бойҙай буйы бил быуырлыҡ була
Күрше-тирә бесән сапҡанда,
Пәш урманға һандуғастар ҡуна
Һайрар өсөн ал таң атҡанда.
Сәпкә елдәр үтә әлмәй уңа,
Ләйеҫ хәҙер баҫыу буйҙары:
Пәшә пояс булып яландарҙа
Үтә юлбашсының уйҙары.

Ф. Ғимәлетдинов.

„Кызыл Башкортостан" материалдары буйынса

„Ни өсөн механизм файҙаланылмай?"

Октябрь иҫем менән «Кызыл Башкортостан» газетаһының 73-сө номерында «Ишембайнефть» трестының монтаж-тәҙәләү контораһында шлако-блок итештереү эшен механизациялаштырыуға иғтибар бирелмәүе тураһында хәбәр баҫылғайны.

ВКП(б)-ның Ишембай ҡала комитеты ҡарамағында, монтаж-тәҙәләү контораһының эшмәкәрлегенә ҡарата «Кызыл Башкортостан» газетаһында бирелгән тәнҡиттән бик урынлы һәм ваҡытлы булыуы, был етешһеҙлекте бөтөрөү буйынса саралар билдәләнгәнлеге тураһында хәбәр итте. Шлако-блок эшләп сығарған торған установканы тиҙ арала ремонтлап ҡуҙҙа ебәреү өсөн практик эш *алып барыла. Шул ук ваҡытта 1951 йыл эсенә зур шлако-блок* установкаһы төҙөү эше планлаштырылған.

Даими комиссияларҙың эшмәкәрлеге

1950 йылдың декабрь айында хеҙмәтсәндәр депутаттарының урындағы Советтарына булып үткән һайлауҙар ваҡытында һайлаусылар Ишембай ҡала Советенең яңы составына бик күп наказдар бирҙеләр. Был наказдар ҡала Советына хуҡалыҡ һәм культура төҙөлөшө өлкәһенә, шулай уҡ ҡала хеҙмәтсәндәренең материаль көн-күреш кимәлдәрен яҡшыртыу буйынса ла ҙур бурыстар йөкмәтә. Уларҙы ҡала Советенең эшенә бөтә депутаттарҙы һәм ҡала хеҙмәтсәндәрен активлыҡ йәлеп итмәйенсә ғәмәлгә ашырыу мөмкин түгел ине.

Ошондай мәсьәләләрҙе тикшереүҙе билдәләй: мәҙәниәт селтәрен эшен яҡшыртыу буйынса һайлаусылар наказдарының үтәлеше, мәҙәниәт селтәренә өбәрелгән бюджеттең үтәлешен тикшереү, мәктәптәрҙе яңы уҡыу йылына әҙерләү, мәктәптәрҙе яҙғы әҙәмендәргә һәм күсереү экзамендәренә әҙерлектең барышы һәм башҡалар.

Ингәш Назаров етәкселек иткән культура-ағартыу комиссияһы ҡала Совете сессияһына ҡалала культура-ағартыу эшенең торошо һәм уны яҡшыртыу саралары тигән мәсьәләне әҙерләне. Сессияла тикшерелгән мәсьәлә буйынса конкрет ҡарар ҡабул ителде. Исполком ултырышында ҡалала физкультура һәм спорт эшенең торошо тураһындағы мәсьәлә ҡаралды.

Ҡала Советенең депутаты ингәш Березин етәкселегендәге халыҡ мәғарифе даими комиссияһы ла шулай уҡ яҡшы эшләй. Комиссияның инициативаһында ҡала исполкомы елкәндәрҙе уҡытыуҙың торошон һәм эшсе йәштәр мәктәбенең эшен ҡарашны. Был комиссия үҙенең эш планында ошондай мәсьәләләрҙе тикшереүҙе билдәләй: мәҙәниәт селтәре эшен яҡшыртыу буйынса һайлаусылар наказдарының үтәлеше, мәҙәниәт селтәренә өбәрелгән бюджеттең үтәлешен тикшереү, мәктәптәрҙе яңы уҡыу йылына әҙерләү, мәктәптәрҙе яҙғы әҙәмендәргә һәм күсереү экзамендәренә әҙерлектең барышы һәм башҡалар.

Ингәш Назаров етәкселек иткән культура-ағартыу комиссияһы ҡала Совете сессияһына ҡалала культура-ағартыу эшенең торошо һәм уны яҡшыртыу саралары тигән мәсьәләне әҙерләне. Сессияла тикшерелгән мәсьәлә буйынса конкрет ҡарар ҡабул ителде. Исполком ултырышында ҡалала физкультура һәм спорт эшенең торошо тураһындағы мәсьәлә ҡаралды.

Ҡала Советенең коммуналь-хуҡалыҡ эштәре буйынса даими комиссияһы ла ҡала Советенең эшенә зур әрҙәм күрһәтә. Был комиссия ҡала Советенең сессияһына 1950 йылда ҡаланы төҙөкләндереү эштәренең йомғаҡтары һәм 1951 йыл өсөн бурыстар тигән мәсьәләне әҙерләне. Башҡа комиссиялар ҙа үҙҙәренең эштәрен йөкләндерҙеләр.

Беҙ бөтә даими комиссияларҙың ҙа эш пландарын сессия ултырыштарында раҫлайбыҙ. Бында депутаттар үҙҙәренең тәҡдимдәрен индерҙеләр. Икенсе сессияла даими комиссияларҙың председателдәре раҫланған пландың үтәлеше тураһында депутаттарға информация яһайҙар. Шундай тәртип планда күрһәтелгән эштәрҙе башҡарыу өсөн яуаплылыҡты арттыры. Хәҙер беҙҙең бөтә даими комиссияларыбыҙ һайлаусыларҙың наказдарын үтәү буйынса зур эштәр алып бараҙар.

Ишембай хеҙмәтсәндәре был көндәрҙә зур шәтлыҡ кисерҙеләр. Илебеҙҙең нефтселәре араһында социалистик ярышты йәйелдереп ебәреүҙә беренсе һуҡ Башҡортостан нефтселәренә бирелде. Ишембай ҡалаһының нефтселәре интәш Сталинға яҙған хаттарында алған социалистик йөкләмәләрен үтәү өсөн ярышты киң йәйелдерҙеләр. Нефтселәрҙең хеҙмәт активлығы менән етәкселек итеү һәм уны әлә торған мәҡсәткә тиҙерәк ирешеү өсөн юнәлдереү — депутаттарҙың мөһим бурысы ул.

Х. Сәйетов,

хеҙмәтсәндәр депутаттарының Ишембай ҡала Совете исполкомы председателе.

СОВЕТ ТӨҘӨЛӨШӨ

Советтәрҙең ойоштороу-массовый эштәрен юғары кимәлгә

Райондарҙың хуҡалыҡ һәм культура торошо бик күп төрлө. Шуның өсөн дә урындағы Советтарға бик ҙур һәм яуаплы бурыстар йөкмәтелә. Улар колхоздарҙың һәм райондың икономикаһын һәм культураһын тайпылышһыҙ үҫтереү өсөн яуаплылар. Колхоздарҙы әрәләтеү район Советтәре исполкомдарынан, уларҙың бүлектәренән һәм шулай уҡ ауыл Советтәренән ауыл хуҡалығы техникаһын тулы файҙаланыуға, хеҙмәтте дөрөҫ планлаштырыуға һәм ойоштороуға, ауылды төҙөкләндереүгә тағы ла нығыраҡ иғтибар итеүҙе, оператив етәкселекте ҡәйәтеүҙе талап ите.

Был бурыстарҙы урындағы Советтәрҙең ойоштороу-массовый эштәрен юғары кимәлгә күйғанда ғына уңышлы хәл итергә була. Был, барынан да элек, район Советтәре исполкомдарының һәм ауыл Советтәренең эштәрен дөрөҫ ойоштора белеүгә, уларҙың ойоштороусанлыҡ һәм етәкселек рәлдәрен күтәреүгә, депутаттарҙың инициативаларына, массаларҙың эшмәкәрлектәренә бәйләнгән.

Ләкин республикабыҙҙың ҡайһы бер райондарында, атап әйткәндә, Борай, Архангел һәм Салауат район Советтәре исполкомдары урындағы Советтәрҙең ойоштороу-массовый эштәрен баһалап еткермәйҙәр.

Борай район Совете исполкомының (председателе интәш Ғайзов К. Ғ.) һәм бындағы күпселек ауыл Советтәренең ойоштороу-массовый эштәре ҡәнәғәтләнерлек түгел. Район Совете исполкомы һәм ауыл Советтәре үҙҙәренең эшмәкәрлектәренә депутаттарҙы, совет активын, даими комиссияларға етерлек тиклем талмайҙар һәм уларҙы Советтәрҙең эшенә активлыҡ йәлеп итмәйҙәр. Депутаттарға айырым поручениелар бирелмәй, уларҙың бедем кимәлдәрен күтәреү, юғары органдарҙың ҡарарҙары менән таныштырыу сараһы күрелмәй. Шуның арҡаһында депутаттар үҙ һайлау округтарында һайлаусылар араһында регуляр ойоштороу эштәре алып бармайҙар, сығыштар яһамайҙар.

Урындағы Советтарға һайлауҙар кампанияһы барышында һайлаусыларҙың индергән наказдары һәм тәҡдимдәре район Совете исполкомы һәм ауыл Советтәре тарафынан иҫәпкә алынмағандар, дәйәмләштерелмәгәндәр. Шуға күрә уларҙың тормошҡа ашырыу сараһы ла күрелмәй. Был мәсьәлә район Совете, ауыл Советтәре сессияларында ла һәм исполком ултырыштарында ла тикшерелгәне юҡ.

Борай район Совете исполкомы етәкселәре Советтәрҙең даими комиссиялары совет эшенә ҙур роль уйнауҙарын аңларға теләмәйҙәр. Бында район Совете сессияһында 7 даими комиссия: финанс-бюджет, ауыл хуҡалығы, культура-ағартыу, сауҙа, урындағы промышленность, һаулыҡ һаҡлау һәм тәҙөкләндереү даими комиссиялары төҙөлгән. Уларҙың составында 27 район Совете депутаты иҫәпләнә.

Ләкин исполком был даими комиссияларға юнәлеш бирмәй, уларҙың эштәре менән ҡыҙыҡһынмай, Даими комиссияларҙың члендәре һәм председателдәре менән семинарҙар, инструктив ҡәңәшмәләр үткәрмәй.

Сығарылған ҡарарҙарҙың үтәлешенә контроллек ителмәй, уларҙың үтәлештәре тикшерелмәй. Шуның һөҙөмтәһендә юғарғы органдарҙың бик мөһим ҡарарҙары һәм исполкомдың үҙ ҡарарҙары үтәлмәйенсә ҡалалар.

Район Совете исполкомының ауыл Советтәренә етәкселеге лә ҡәнәғәтләнерлек түгел. Ауыл Советтәренә етәкселек итеү күбеһенсә яҙма һәм телефон аша күрһәтмәләр биреү менән сикләнәләр. Дөрөҫ, район Совете исполкомында бирәк кенә булһа ла айырым мәсьәләләр буйынса ауыл Советы председателдәренең информациялары тыңланыла, Ләкин урында барып ойоштороу-массовый эштәрен юлға һалыуҙа практик ярҙам күрһәтелмәй. Ауыл Советтәренә эштәре бөтә яҡлап өйрәнеп, район Совете исполкомы ултырышына әҙерләнмәй.

Урындағы Советтарҙа ойоштороу-массовый эштәренең тейешле кимәлгә күтәрелмәүе һәм ауыл Советтәренең колхоздарға конкрет етәкселек итмәүҙәре арҡаһында хөкүмәт тарафынан бирелгән заданиелар, хуҡалыҡ-политик бурыстар үҙ ваҡытында, тулыһынса үтәлмәйҙәр. Мәҫәлән, общественный малсылыҡты үҫтереү һәм государствоға малсылыҡ продуктары тапшырыу пландары үтәлмәйенсә килә. Урындағы Советтәрен йомшаҡ эшләүҙәре һөҙөмтәһендә үткән йылда район һәм ауыл Советтәре бюджеттәренең доход өлөштәренең үтәлеше лә тәьмин ителмәне.

Был серьез кәмселектәрҙе бөтөрөү өсөн район Советенә һәм ауыл Советтәренә Советтәрҙең ойоштороу-массовый эштәрен киҫкен яҡшыртыуға, ойоштороусанлыҡ рәлдәрен күтәреүгә иғтибарҙы көсәйтергә кәрәк. Советтәрҙең эшенә бөтә депутаттарҙы һәм активте, массаны киң илһыландырып та ғына ойоштороу-массовый эштәрен тейешле юғарылыҡҡа күтәрергә мөмкин.

Х. Камалов,

БАССР Министрҙәр Советенең ойоштороу-инструкторлыҡ бүлеге өлкән инструкторы.

ҠАРА БОЙҘАЙҘАН ЮҒАРЫ ҺӘМ ТОТОРОҠЛО УРОЖАЙ АЛЫУ ӨСӨН

Ҡара бойҙай ул ҡиммәтле ярма культураһы иҫәпләнә. Шуға күрә уны бөйөк Сталин «тәнһаҡлыҡ дөгөһө» ул тип атаны.

Беҙҙең республика ҡара бойҙай культураһын үҫтереү буйынса Советтар Союзының тәп райондарынан береһе иҫәпләнә. Республикабыҙҙың тупраҡ-климат шарттары ҡара бойҙай үҫтереүгә һәм уның тоторокло юғары урожай алыуға бөтә мөмкинлектәрҙе бирә. Беҙҙең алдынғылар был культураһан йыл һайын юғары урожай алып киләләр. Мәҫәлән, Благовещен районы «Каменный ключ» колхозында 40 гектар майҙандың һәр бер гектарынан 13-өр центнер, Тельман, «Нахарь» колхоздарында 14—15-өр центнер «Звезда» колхозында 28 гектар майҙандың һәр бер гектарынан 17 центнер, Иглин районы «Большевик» колхозында 18-өр центнер, Өфө районы Фрунзе исемендәге, «Броневик» һәм башҡа күп кенә колхоздарында 12—13-өр центнер урожай алыуға өлгөшелде.

Алдынғы колхоздарҙың тәжрибәләренә анализ яһау — ҡара бойҙайҙан беҙҙең бөтә райондарҙа ла юғары урожай алыу мөмкинлегең асыҡ күрһәтә. Бының өсөн улар ҡара бойҙай үҫтереү агротехниканың культураның биологик үҙенсәлегенән сығып тәҙөйҙәр һәм алдынғы агротехник саралар ҡулланалар. Мәҫәлән, Өфө районы «Красный путь» колхозында 49 гектар участканың һәр бер гектарынан 12-шәр центнер урожай алыу өсөн уны туҡға һөрөлгән борсаҡ тәбәнә, 45 сантиметр киңлегендә киң рәтле итеп сәсеү үткәрелде. Тупраҡ *сәсеү алдынан культивацияланы,* «Богатырь» сорты концицион орлоҡтар 25 майҙа сәселделәр. Бер гектарға 45 килограмм орлоҡ сәселде. Рәт араларына йомшартыу һәм ҡый үләндәренә утау үткерелде. Ҡара бойҙай сәскә ата башлау алдынан рына сәсеүлекка бал ҡорто умарталары сығарылды, улар ҡара бойҙайҙы һеркәләндереүгә файҙаланылдылар.

Благовещен районы «Вторая пятилетка» колхозында, был сараларҙан тыш, сәсеүлектәргә агроном Мусийко методы буйынса яһалма һеркәләндереү үткерелде. Иглин районы «Большевик» колхозында ҡара бойҙай сәсеү өсөн ҡалдырылған туҡға һөрөлгән өрсөк тупрағы артыҡ тығыҙланыуы белеңгәс, ул 15 сантиметр тәрәнлегенә лущить ителде. Һәм бер үк ваҡытта тырмалау үткерелде. Ер таҙа булғанлыҡтан, бында орлоҡтар тигеҙ юл менән тотош итеп сәселделәр, урожай комбайн менән йыйнап алынды.

Өфө тәжрибә баҫыуында дүртенсе был ниндә ҡара бойҙай тоторокло юғары урожай биреп килә. Мәҫәлән, бында үҙған йыл, йәйҙең беренсе яртыһы шәхтәй ҡоро булыуға ҡарамаҫтан, уртаса 17-шәр центнер урожай алыуға өлгөшелде. Бында ул жый үләндәренән таҙа өрҙәргә тигеҙ юл менән тотош итеп сәселәһәм кин рәтле итеп сәсеү ҡулланыла. Ҡара бойҙай арыштан һуң, фосфор, калий ашламалары менән ашланған ергә, 25 — 30 май тирәләрендә сәселәһә, сәсеүлек катоклаһлары. Һуңғы сара орлоҡтарҙың бер үк шытып сығыуын тәьмин ите. Һеркәләндереү бал ҡорттары ярҙамы менән үткерелә. Ҡара бойҙай етеп өлгөрһә, бик тиҙ ҡойолоусан культура ул. Шуға күрә *тәжрибә баҫыуы уны 2-3 көнгә урыл* йыйнап алыуға һәм кибеү менән һуғып таҙартыуға айырыуса ныҡ иғтибар ите.

Ҡара бойҙай үҫтереүҙә алдынғыларҙың был уңышлы тәжрибәләрен дөйөмләштереп быйыл түбәндәге агрокомплексте тәкдим итергә була.

Был ҡый үләндәре менән яҡшы көрәшә ала торған культура, ләкин, шулай ҙа уны билсәһе, ҡара һоголо, ақтамырлы һәм бесәй ҡойроғо үләне үҫә торған участкаларға сәсеүҙән һаҡ булырға кәрәк.

Был культура тупраҡтың юғары уңдырышлы булыуын, һыу һәм азыҡ әҙәменгтәре менән етерлек тәьмин ителгән булыуҙы талап ите. Уны туңғалаҡтар буға торған түбән һаҡлыҡ урындарға сәсеү ярамай. Ағаслыҡ, урман полосаларына яҡын ителмәй, урман араларындағы баҫыуҙарға сәсеү уны яҙ һәм йәй көнө буға торған туңғалаҡтарҙан һаҡлауға ярҙам итәсәк.

Ул тупраҡтың яҡшы ителмәгән булыуын бик ныҡ талап ите торған культура. Шуға күрә уны туҡға тәрән ителмәгән ерҙәргә генә сәсергә, быйыл ерҙәр яҙ көнө байтаҡ тығыҙланған хәлдәрҙә, уны 10—12 сантиметр тәрәнлегенә лущить итеү йәки культивацияларҙы кәрәк. Тупраҡты сәсеү алдынан эшкәртеүҙе орлоҡтарҙы күмдереү тәрәнлегенә һәм кәсәп әйләндермәй торған ҡоралдар менән генә эшкәртеү яҡшы. Бер өлөш майҙанда яҙ һөрөп сәсергә тура килгәндә, был эште предплужникле һабан менән һәм 20 — 22 сантиметр тәрәнлегенә үткәрергә кәрәк. Һөрөлгән ер шунда уҡ тырмалығын ҡуйырыға тейеш.

Ҡара бойҙай өсөн ин яҡшы ерҙәр булып арыш, борсаҡ, яҙғы бойҙай артынан сәсеү иҫәпләнә. Был ерҙәргә уны кин рәтле итеп сәсеү яҡшыраҡ була. Күп йыллыҡ үлән төптәре, бигерәк тә клевер сиҙәмдәре ҡара бойҙай сәсеү өсөн ин яҡшы ерҙәр булып иҫәпләнәләр. Бында уларҙы тәҙмә юл менән тотош сәсергә була.

Был культура ашламалар индереләгән ерҙә юғары урожай бирә. Уҙған йыл Өфө тәжрибә баҫыуында орлоҡтар менән ретторгә индереләгән (бер гектарға 100 килограмм иҫәбенән) грануллы суперфосфат 6 центнер өҫтәлмә урожай алыуҙы тәьмин итте.

Беҙҙә «Богатырь», «Горнодесная», ирте өлгөрөүсән «Шишмә сорты», «Казанская» тигән сорт ҡара бойҙайҙар юғары урожай бирәләр. Былардың тыш урындағы сорттарҙы кин файҙаланырға кәрәк.

Ҡара бойҙайҙың ин эре бөртекле орлоҡтарын сәсеү уның дейем урожайын 4 центнерға тиклем күтәрә. Э уны яровойлаштырып сәсеү ес центнерға тиклем өҫтәмә урожай алыуҙы тәьмин итә.

Ҡара бойҙай бик аҙ ғына туңғалаҡтарға ла сыҙамһыҙ культура ул. Шуға күрә уны шытымдары бармыҡҡа килгәс, туңғалаҡтар хәбәләнмәй иҫәбе менән сәсергә кәрәк. Беҙҙең шарттарҙа уны 20—25 майҙан да иртә ерактарҙа сәсә башлау ярамай. Ин яҡшы срок — 25 май — 5 июнь аралары.

Быйлы участкаларға уны 30 — 45 сантиметр киңлегендә киң рәтле итеп сәсеү яҡшырақ буласаҡ. Бер гектарҙа 80 — 90 килограмм, киң рәтле итеп сәскәндә 50 — 60 килограмм сәсергә мөмкин. Орлоҡтарҙы 5-6 сантиметр тәрәнлегенә күмдереү кәрәк. Сәсеүҙән һуң ерге өҫтән катоклау файҙалы сара буласаҡ.

Һәр бүйына рәт араларын бер ике тапҡыр йомшартырға, быйҙарҙан таҙартырға, өҫтәмә һеркәләндереү үткәрергә кәрәк. Уның тулы һеркәләнеүенә бал ҡорттары бик ныҡ ярҙам итәләр. Ҡара бойҙай сәскә ата башлауҙан алда колхоздағы бөтә умарталарҙы уның сәсеүлеге янына сығарып ҡуйырға кәрәк. Был сара һәр бер гектарҙан 4 — 10 центнер өҫтәмә урожай һәм бер баш умартаға 60 — 90 килограмм бал йыйнауҙы тәьмин итә.

Агроном **В. Гирфанов.**

ФЕЛЬЕТОН

Мәсетлелә бар күпер уны кемдәр төҙәтер?..

Ләү киләе. Өй һыуы ярҙарынан ашып уйылыуыштарға йәйелде. Боҙ тҙрәлды. Боҙ менән бергә ер башына өйөп куйған күпер ағастары ла тҙрәлә башланылар. Зур-зур ос кәмә кешеһез генә тулҡындар өстөндә сайкала-сайкала түбән аҡҡа ағып киттеләр.

Һыу уртаһында ҡалған сторож өйө янына бер кәмә килеп тукталы һәм кәмәлә килгән кешеләр: күпер ағастары өсөн беҙ яуаплы, ағастарҙы ағызып ебәрһәк үҙебеҙгә яуап бирергә тура киләсәк, ағастарҙы һыу күтәрә алмаһын өсөн уларҙың өҫтөнә менеп ултырайыҡ һәм теләһә нисек итеп һаҡлап алып ҡалайыҡ, тип, күпер ағастары өҫтөнә менеп ултырҙылар.

Район юл тҙҙәү бүлегендә лә шулай ҡарап иттеләр һәм юл тҙҙәү бүлеге мәдире Кәюмовтың ағастар менән бергә үҙенең дә атын китеп, юғалыу ҡуркынысы тыуҙы. Райси Совете исполкомы председателе интәш Фәхретдинов шундай ҡуркыныс тыуыуын белеү менән үк урынбаҫарҙы интәш Хәлиуллингә: ағастар өҫтөнә менеп ултырыр өсөн ошо минутта үк тағы ла яңынан уң көше өйөрегеҙ, тип күрһәтмә бирҙе.

Интәш Хәлиуллин председателлең бойороҡон үтәне. Хатта ул үҙе лә күпер ағастары өҫтөнә менеп ултырҙы. Ләкин урман ҡарҙары иреп Өйтә тештеләр, йылға ташҡандан ташты. Ағас өҫтендәге кешеләр бер-бер артлы һөжүм иткән бөҙҙәр менән бик озаҡ көрәштеләр. Ләкин ташҡын Өй һыуы ағастар өҫтөнә ултырған уң биш кешенән кеҫләрәк булып сыҡты, ағастарҙың бик күбеһе өс кәмә ағып киткән яҡҡа аға башланылар. Ө кешеләр кем нисек өлгөрҙө шулай сығып тотолдолар.

Юл тҙҙәү бүлеге мәдире интәш Кәюмов ағастарҙы күҙҙән юғалғанға тиклем ҡаран ҙатып ҡалды ла, әллә үкенеп, әллә ирония менән:

— Быныҡ өсөн миңә ниндәй сара күрелер икән, — тип куйҙы. Уның был һүҙҙәренә бер кем дә иғтибар итмәне. Интәш Хәлиуллин иһә, бармаҡтарын бераллан бергә һәм ниндәйҙер һанҙарҙың иҫәбенә сығырға тырыша ине. Район Советына еткәс, ул:

— Ныл һайын йәй уртаһына тиклем күпер тҙҙәйбеҙ. Быйыл һүтәбеҙ, ағастарын әр башына өйөп бейләп ҡуябыҙ, яҙ — өҫтөнә менеп ултырып һаҡлап маташабыҙ... Бер нәмә лә барып сыҡмай. Тик йҙҙәрләгән меҙ һүм средство тыпа әрәм итәбеҙ. Уйлап ҡарағыҙ, нисә йыл буйына инде шулай. Ө бөтә ошо түгелгән средствоға ниндәй өҙон ғүмерле, ныҡ күпер тҙҙәп булыр ине? — Ул тик ҡулдарын ғына һелтәй. Тик бер интәш Фәхретдинов ҡына ҡайғырманы. Ул юл тҙҙәү бүлеге мәдире Кәюмов менән урынбаҫары Хәлиуллингә: ашләйһен, ағас алҡы тип уның артынан үҙен ағып китмәҫһең бит. Баш һау булһа мал табылыр өле тигәнҙәй, ағасы ла табылыр, тип һыуатты.

Бөтәһе лә иҫән-һауҙар. Тик күпер генә юҡ. Дөрөҫ, Өй һыуы аша паромға уҙтырып сығырға мөмкин. Ләкин ул шығырҙан, таралырға ғына тора. Өйҙең гел яҡ ярында тауар, МТС өсөн запас частәр, ағыулыҡ материалдары тейәгән бик күп автомашиналар тора. Ошо паромдан тик бер машинаны ғына сығарыр өсөн дә ҙурт сәғәт ваҡыт кәрәк. Ө кәнәнә быныһы ни тиклем ылауҙар һәм машиналар йыйнала!

Өле күптән түгел бер машинаны меҙ бөлә менән ҡаршы яҡға алып сыҡтылар. Ләкин паром менән Өй аша сыҡҡансы ғына ла Сулел станцияһынан Мәсетле районына ҡайтып еткән тиклем ҡүмер үтте. Ө икенсе машина паром менән бергә һыу төбөнә китте. Район юл тҙҙәү бүлегенә хҙҙер яр башындағы балаҡай өйҙән бер тҙктауһыҙ тирлек телефон шылтыраталар. Өй аша нисек сығырға кәрәклеген һоран кәңәшләшәләр, ниңә һаман күпер юҡ, тип һорайҙар. Мәсетле районының оло юлында тағы ла нисә йыл шулай күпер тҙҙәлмәҫ икән, тип аптырайҙар.

Яңыраҡ ғына район Совете исполкомы председателе интәш Фәхретдинов атҡа һыбай атланып күпер тҙҙәләсәк урынға үҙе барҙы. Председателде уҙда әллә ни тиклем ҡалҡ һырып алды. Уға:

— Был бит Мәсетлелә берҙән-бер зур күпер, уны һеҙ тҙҙәмәй кем тҙҙәр? Ошо күпер һалының бөткәнсе тағы ла нисә йыл ғүмер үтер? Һеҙҙәнсә нисек, ике кәмәгә биш-алты тапҡа тҙҙәп эшләнгән хҙҙрат-паром дүрт тоннаны автомашинаны күтәрә алырмы? — тип бик күп, төрлө һорауҙар бирҙеләр.

Интәш Фәхретдинов һорауҙарға яуап бирен торманы, бүрәнәләрҙе бер урындан икенсе урынға күсереп мәшәҡәтләнгән күпер тҙҙәүселәр янына барып, уларға тҙҙәлеш темпын тиҙләтергә ҡушты. Күпер тҙҙәүселәр председателгә: күперҙең ағастан эшләнгәнлеген, тимәк, тҙҙәр өсөн агас кәрәк булғанлығын һәм кешеләр юҡлығын, агас та, кешеләр ҙә булмағас бер ниндәй ҙә темптың булыуы мөмкин түгеллеген аңлатып бирҙеләр. Район Совете председателе ағас етешмәүе тураһында һүҙ ҡыҙғанғас, янында торған юл тҙҙәү бүлеге мәдире Кәюмовҡа шелтәле күҙ менән текәлеп ҡараны ла:

— Ишеттегеҙме? Тегеһе ваҡытта тәнәүгә менгән тауыҡтар һымаҡ ағастар өҫтөнә менеп нисә тәп тәнән тештәгеҙ ҙә, эшегеҙ бөттө. Ни өсөн ағастарҙы һаҡлап алып ҡалманығыҙ? Быны хҙҙер һеҙҙең өсөн минә тыҙарырға тура киләр, — тине.

Ул атыны һыбай менде һәм Кәюмовҡа тағы ла ниндәйҙер күрһәтмәләр көтөргә ҡушты ла ҡайтып китте. Был ваҡиғанан һуң да байтаҡ ғүмер үтте. Ләкин күперҙең әле бер генә бағанаһы ла ҡағылмаған. Һаман көн һайын теге яҡ яр-ҙа уларлаған йәкләй машиналар, ылауҙар был яҡ ярға сығыр өсөн нәүбәт көтәләр.

Нур Ғәлимов.

Инкубатор төҙөлдө

Ҡандра районы үҙәгендә яңы инкубатор төҙөлдө. Ул тик 1951 йылда ғына 62 меңдән артығырҡ себеш сығарасаҡ. Йомороҡаларҙың бөрәнсе партияһы ҡуйылды ла инде. Райондағы колхоздар станцияға көн һайын йомортҡа тапшыралар.

Ғ. Ғәзизуллина.

Дүрт держава сит ил эштәре министрҙәре урынбаҫарҙарының әҙерлек кәңәшмәһе

ПАРИЖ, 22 май. (ТАСС-тың махсус хәбәрсеһе). Дүрт держава сит ил эштәре министрҙәренең урынбаҫарҙары 22 майҙа үҙҙәренең 58-се ултырыштарына йыйналғылар. Великобритания вәкиле Дәвис председателлек итте.

22 майҙағы ултырыштә көнбайыш державаларының делегациялары Атлантик пакт һәм Американың хәрби базалары тураһындағы мәсьәләне көн тәртибенең хатта килешелмәгән пункты сифатында ла министрҙәр Советенә тапшырмауҙан нығыҡмалы баш тартып, кәңәшмә эшен һуҙыуға юнәлдерелгән үҙҙәренең әлеккә аппаратын ҡуҙғатырға дауам иттерҙеләр.

Великобритания вәкиле Дәвис былай тип белдерҙе: «Беҙ (йәғни, көнбайыштағы өс держава делегацияһы) Атлантик пакт турһындағы пунктың көн тәртибендә булыуы менән бер ниндәй шарттарҙа ла риза булмаясаҡбыҙ».

Пароди, Франция делегацияһы Дәвис иҫкәртеүҙәренә «тулыһынса ҡушыла», тип белдерҙе.

Дәвискә һәм Пародиға яуап бирен, СССР вәкиле А. Громыко былай тине:

— Атлантик пакт һәм Американың хәрби базалары тураһындағы мәсьәләнең көн тәртибенең килешелмәгән пункты сифатында министрҙәргә тапшырылыуы хаҡында беҙҙең тәкдимебеҙгә ҡаршы килеүсе өс держава вәкилдәре дәлилдәренең нигеҙһеҙлеген беҙ күрһәтеп үткәйнек инде. Бөтә был дәлилдәр, беҙҙең кәңәшмәбеҙ барышында ниндәй генә варианттарҙа ҡабатланһалар ҙа, бөтөнләйгә нигеҙһеҙ булып торалар һәм ышандырырлыҡ түгелдәр, һәм совет делегацияһы уларҙың менән килешә алмай.

Дәвистең, кәңәшмә эшенең ошо стадияһында килеп тыуған ҡыйынлыҡтар өсөн яуаплылыҡ Советтар Союзына йәкмәтәләсәк, тигән белдереүенә ҡағылып, Громыко былай тине:

— Беҙ осраған яңы ҡыйынлыҡтар өсөн яуаплылыҡтың кемгә йәкмәтәләсәге тураһындағы мәсьәлә, әлбиттә, Дәвистең белдереүенә лә, шулай уҡ бынан бер нисә көн әлек сығыш яһаған Джессептең ошондай уҡ белдереүенә лә бәйләнмәгән.

Громыконан һуң Джессеп һүҙ алды. Ләкин үл өс держава позицияһын яҡлап бер ниңәй ҙә нигеҙле дәлил килтерә алманы. Уның сығышы Атлантик пакт һәм Американың хәрби базалары тураһындағы мәсьәләне тикшереүҙән көнбайыш державалар хөкүмәттәренең ҡуркыуын тағы ла бер тапҡыр раҫланы, сөнки был пактты һәм ошо базаларҙы төҙөү халыҡ-ара инсценировкаларҙың ниҙ икәнлеген беҙ яҡшы белә.

* * *

ПАРИЖ, 23 май. (ТАСС). 23 майҙа СССР, АҠШ, Великобритания һәм Франция сит ил эштәре министрҙәренең урынбаҫарҙары үҙҙәренең 59-сы ултырышына йыйналдылар. А. Громыко председателлек итте.

Хәбәр ителгәнсә, 22 майҙағы ултырышта СССР вәкиле Громыко үҙенең сығышында Атлантик пакт һәм Американың хәрби базалары тураһындағы мәсьәләне хатта килешелмәгән пункт сифатында ла көн тәртибенә индереүгә нығышмалы ҡаршы килеүсе көнбайыштағы өс держава делегациялары позицияһының тулы нигеҙһеҙлеген күрһәткәйне.

Көнбайыштағы өс держава вәкилдәре үҙ позицияларын нығытырға тырышып, килтергән бөтә «дәлилдәр» бөткәс, улар 23 майҙағы ултырышта һүҙ алырға теләмәнелар. Был айҡанлы ултырыш йәбелды. Пәүбәттәге ултырыш 24 майҙа буласаҡ.

Ҡытай Халҡ Республикаһы сит ил эштәре министерствоһы вәкиленең белдереүе

ПЕКИН, 22 май. (ТАСС). Синьхуа агентствоһы Ҡытай Халҡ Республикаһында һәм Корея Халҡ-Демократик Республикаһына тауарҙар индереүҙе тыйыу тураһында БМО Генераль Ассамблеяһының законһыҙ резолюция ҡабул итеүе хаҡында Ҡытай Халҡ Республикаһы сит ил эштәре министерствоһы вәкиленең белдереүен таныҡлыра.

Белдереүҙә былай тип әйтелә:

Америка Ҡушма Штаттары хөкүмәтенең баҫымы аҫтында һәм ҡушыуы буйынса БМО Генераль Ассамблеяһы, Советтар Союзы, Польша, Чехословакия, Индияның һәм башҡа илдәрҙең ҡаршы килеүенә ҡарамаҫтан, Ҡытай Халҡ Республикаһына һәм Корея Халҡ-Демократик Республикаһына тауарҙар индереүҙе тыйыу тураһында Ҡушма Штаттар тарафынан тапшырылған резолюцияны 1951 йылдың 18 майында законһыҙ ҡабул итте. Ҡытайҙы яла яғып агрессор, тип иглан итеүсе хурлыҡлы резолюцияны законһыҙ ҡабул иткәндән һуң, Берләшкән Милләттәр Ойошмаһы Генераль Ассамблеяһының был яңы законһыҙ акты БМО Уставын бозоу. Именселәк Советенең компетенцияһына ҡул һуҙыу һәм агрессив һуғышты киңәйтергә яуыз ниәт менән маташыу булып тора.

Ҡытайға яла яғыусы резолюцияны БМО Генераль Ассамблеяһы законһыҙ ҡабул иткәндән һуң Берләшкән Милләттәр Ойошмаһы үҙе менән Ҡытай халҡы араһында дошманлыҡ мизаһын бәрелҡҡа килтерҙе. Ҡушма Штаттар тәкдим иткән резолюцияны БМО Генераль Ассамблеяһының яңынан законһыҙ ҡабул итеүе факты Берләшкән Милләттәр Ойошмаһының агрессив һуғышты киңәйтеү ҡараһына әленән-әле күберәк әүерелеүен һәм Ҡушма Штаттар етәкселек иткән империалистик блокҡа хеҙмәт итеүен тағы ла бер тапҡыр иҫбатлай.

Был законһыҙ резолюция Ҡушма Штаттарҙың агрессив көстәренең Кореялағы һуғыштарҙа күп тапҡырҙар һәләкәтле еңелеүҙәренән һуң халҡе төҙәтеү өсөн АҠШ хөкүмәтенең Кореяға һәм Ҡытайға ҡаршы агрессив һуғышта үҙ әйәрсеҙәренең тағы ла киңерәк ҡатнашырға мәжбүр итергә ынтылыуын асыҡ күрһәтә. Шуға күрә Ҡытайға һәм Кореяға тауарҙар индереүҙе тыйыу агрессив һуғышты киңәйтергә маташып, Ҡушма Штаттар хөкүмәте тарафынан яһалған мөһим аҙым булып тора.

Был законһыҙ резолюцияның һәм Ҡытай Халҡ Республикаһына һәм Корея Халҡ-Демократик Республикаһына тауарҙар индереүҙе тыйыу буйынса хәрәкәттәренең Америка агрессорҙарына ҡаршы Ҡытай һәм Корея халҡтары алып барған иңеүсеһ һуғышҡа бер нисек тә йоғонто яһай алмауы тулыһынса асыҡ. Корея Халҡ армияһы һәм Ҡытай добровольецтәре Кореялағы һуғыш яландарында зур еңеүҙәргә өлгөштеләр; шул арҡала ошондай обстановка барлыҡҡа килде: Америка агрессорҙары еңелеүгә дусар ителделәр һәм Ҡытай менән Корея халҡтары еңеүгә өлгәшергә тейештәр. Америка агрессорҙарының һәм уларҙың әйәрсеҙәренең Кореяға ҡаршы агрессив һуғышты киңәйтергә маташҡан ҡыланһыҙ хәрәкәттәре Америка агрессорҙарын еңелеүҙән ҡотҡара алмаясаҡ. Һуғышты киңәйтеү маҡсаттарында Америка агрессорҙары яһаған бөтә төр демонстрациялар һәм бөтә төр хәрәкәттәр тик Америка агрессорҙарына ҡаршы көрәштә Ҡытай һәм Корея халҡтарының боевой рухын нығытыуға ғына, һәм Америка агрессорҙарының тамам еңелеүен тиҙләтеүгә генә килтереүе мөмкин.

Шуны күрһәтергә кәрәк, Ҡушма Штаттар тәкдим иткән юғарыла әйтелгән резолюция законһыҙ ҡабул ителгәнгә тиклем бик күп әлек уҡ Англия хөкүмәте сауҙа өлкәһендә Ҡытай Халҡ Республикаһына ҡаршы күп кенә дошманлыҡ хәрәкәттәрен яһағайны, һәм үҙен Ҡытай халҡының дошманы булып тороуын күрһәтте. Ҡытайға һәм Кореяға тауарҙар индереүҙе тыйыуҙа Ҡушма Штаттарға әйәргән бөтә илдәр Ҡытайға ҡарата үҙҙәренең дошманлыҡ актларынан бәрлыҡҡа килгән бөтә әҙемтәләр өсөн яуаплы буласаҡтар.

Ҡушма Штаттар хөкүмәтенең Ҡытайға һәм Кореяға тауарҙар индереүҙе тыйыу тип аталған нәмә тураһындағы был законһыҙ резолюцияны бөтә донъя баҙарында нормаль мөнәсәбәттәрҙе емереү өсөн, ҡайһы бер сырье материалдарына баҙар хаҡтарының арҙанайыуын тыуҙырыу өсөн файҙаланыуы фактын да шулай уҡ ситләтеп үтергә яраҡай. АҠШ быны Американың ҡорал менән сауҙа итеүселәренең ошо сырье материалдарын һатып алыуға монополияһын тәрәнәйтеү маҡсатында, шулай уҡ ошо сырье материалдарын етештереүсе илдәр экономикаһына контроль урынлаштырыу өсөн эшләй. Тыныслыҡҡа ынтылыусы бөтә бойондороҡһоҙ һәм суверенный государстволар Ҡушма Штаттарҙың был эҙләнеүҙәренә ҡарата һиҙгерлек күрһәтмәйенсә ҡала алмайҙар.

Ҡытай халҡы Берләшкән Милләттәрҙең был законһыҙ һәм хурлыҡлы резолюцияһына ҡаршы ҡырҡа протест белдерә һәм, был хурлыҡлы һәм законһыҙ резолюцияға Америка агрессорҙарына ҡарата еңелеү килтереү менән үҙенең яуап бирә алаҫағына ныҡ ышана.

КОРЕЯЛАҒЫ ВАҠИҒАЛАР

Халҡ армияһы баш командованиеһенең белдереүе

ПХЕНЬЯН, 23 май. (ТАСС). Корея халҡ-демократик республикаһы Халҡ армияһының баш командованиеһе 23 майҙа Корея Халҡ армияһының частәре Ҡытай добровольецтәре менән үҙ-ара тығыҙ хеҙмәт итеп, бөтә фронттарҙа ла Америка-Англия интервенционистик ғәскәрҙәренә зур юғалтыуҙар яһағайҙар, тип хәбәр итә.

Тәүге мәғлүмәттәргә ҡарағанда, көн дауам иткән һуғышта Америка Көньяҡ Корея армияһының 7 меңдән ҡатнаш һалдаты һәм офицере үлтерелгән һәм яралағаң. Үлтерелеүселәр араһында Көньяҡ Кореяның 8-се полкының командире бар.

6 меңдән артығырҡ американ, француз һәм инсценировкаһы һалдат һәм офицерлеңгә алынды.

3 меңдән артығырҡ винтовка, 180-дән ашыуырҡ ауыр һәм еңел пулеметтар, 60-тан артығырҡ миномет, 80-ләп артығырҡ ауыр орудие һәм ғаубицалар, төрлө калибрҙағы башҡа төрлө орудиелар — 133, 31 танк, 800-ҙән артығырҡ автомашина, 66 радиоустановка һуғыш трофейҙары итеп алынды.

Дошманлыҡ 23 самолеты атып төшөрөлдө һәм 10 самолеты зарарландырылды.

Ҡытай эшселәренең производство уңыштары

ПЕКИН, 23 май. (ТАСС). Инженер Кривалев методы Ҡытай предприятиелә-ренең эленән-әле киңерәк индереләһ. Совет специалистәренең һәм стахановсылардың тәжрибәһе Ҡытай эшселәренә, прогрессивлыҡ сифатын күтәрергә һәм планын үтәүҙәрен артырға ярҙам итә.

«Женьминьжибао» газетаһы, Кривалев методын ҡулланыусы ҡайһы бер предприятиелә-ренең продукция етештереүҙе артҡанлығы менән сифатын бөтәһ артҡанлығын да билдәләй. Ул Мукден Харбин предприятиеләрендә һәм башҡа промышленность үҙәктәрендә киң ҡулланыла.

Алдынғы совет методтарын производствоға индереү өсөн хәрәкәт, тип күрһәтә газета, эшселәр менән инженер-техник работниктар араһында патриотик производство ярышын нәсәйтеүгә һәм хеҙмәттәлекте урыплаштырыуға байтаҡ ярҙам итте.

Тяньцзинь предприятиеләренең эшселәре, тип яҙа «Тяньцзиньжибао» газетаһы, металды тиҙләтелгән метод менән ҡырҡыуҙы үҙләштерҙеләр. Тяньцзинь мастерскойҙарының эшселәре алдынғы тәжрибәһен таратыу маҡсаттарын үҙ-ара ҡулдәшеүҙәрен күрһәтеү ойошторҙо. Автомастерскойҙарҙың эшселәре металды тиҙләтелгән метод менән ҡырҡыу буйынса үҙ уңыштарын демонстрациялайҙар. Көҫре валдарҙы шымартыу буйынса бөтә операция элекке 90 минут урынына ике бары 6 минут 42 секундта башҡарыла. Элек ике сәғәт эсендә фрезер станогында эшләнгән деталь хҙҙер 28 минут 30 секунд эсендә эшләнә. Эшсе Син Дз-и шундай шарлинен ҡәҙәттәге 6 сәғәт урынына 45 минут эсендә эшкәрткән.

Тыныслыҡ пакты өсөн

ФИНЛЯНДИЯ

ХЕЛЬСИНКИ, 23 май. (ТАСС). Бик бөйөк держава араһында Тыныслыҡ Пактын тҙҙәү тураһында Тыныслыҡты Бөтә Донъя Совете Мәрәжәғәтенә ҡултамғалары йыйнау Финляндияла уңышлы дауам итә. «Финляндияла тыныслыҡты яҡлаусылар» ойошмаһының бирелмәһына 23 майға 221.587 ҡултамғаһы тапшырылған. Лапланд губернаһында ҡултамғаһы йыйнау айырыуса уңышлы бара. Унда Мәрәжәғәткә бөтә халҡтың 17 процентә ҡул ҡуйған да инде.

АРГЕНТИНА

МОНТЕВИДЕО, 23 май. (ТАСС). Полиция эҙләүҙәренә ҡарамаҫтан, Аргентинала бик бөйөк держава араһында Тыныслыҡ Пактын тҙҙәү тураһында Тыныслыҡты Бөтә Донъя Совете Мәрәжәғәтенә ҡултамғалары йыйнау ҡаҡ йәйелдерелгән.

Аргентинаның «Нуэстра палабра» газетаһы билдәләгәнсә, тыныслыҡты яҡлауҙың Аргентина комитетенә Мәрәжәғәткә ҡуйылған беренсе 100 мең ҡултамғаһы тапшырылған да инде. Аргентинаның тыныслыҡты яҡлаусылары алынған йәкләмәләрен — 15 июнгә Мәрәжәғәткә 500 мең ҡултамғаһы йыйнау тураһындағы йәкләмәне — үтәүҙе уңышлы дауам иттерҙеләр.

Редактор Ғ. Ғ. ҒАФАРОВ.

БӨГӨН ТЕАТРҘАРҘА һәм КИНОЛАРҘА:

Рус драма театрында — «ТОРМОШ ӨСӨН КӨРӨШ».

«Октябрҙә» — «ДОНЕЦ ШАХТЕРҘАРЫ».

«Уралда» — «ДОНЕЦ ШАХТЕРҘАРЫ».

Матросов исемендәге кинотеатрҙа — «ШАТ ЕГЕТТӘР».

Төнгө рейд

I.

Бәләкәй күк автобус тигеҙ асфальт юл буйлап бара. Уныңғы кешеләр зур интибар менән тәбиғәт күренешен күҙәтәләр: тирә-яҡта электр лампалары һәм һирәк газ факелдәренән әле һүнмәгән ҡыҙыл уттар күренәләр, улар бейек вышкаларҙы, аҡ каналҡаларҙы, тау итәктәрен, телефон баҫаналарын, яңыҙ ҡайындарҙы төн ҡараңғылығында тотоп алалар...

Нефть вышкалары был төндә ниндәйҙер серле тормошта һәмләнәләй күренәләр: беренсәҙә уларҙың, әйтерһең, ахыллап, ырғып тау башынан тошоп киләләр, икенселәре — уның итәгендә генә әле, ә өсенселәре инде ауыл баҫҡаларына уҡ еткәндәр... Күк йәҙә һуғыш яланы өҫтендәге күкте хәтерләтә: һирәк болоттар араһында ҡыҙыл-һары яҡтылыҡ, ә горизонтта тәрә-һыу ҡыҙыл линия сағыла... Тимәк, ҡайҙалыр, йыраҡта, горизонт артында аҙ, шулай уҡ нефть сыға.

Был бәләкәй автобустың пассажирҙәре: инженерҙар һәм журналистар был төндә, төнгө вахталарҙың эштәре менән танышыу маҡсатында, бик күп буровойҙарҙа булдылар.

Төндә лә кәңәҙгә кеүек эшләү өсөн!

«Туймазыбурнефть» тресының бораулаусылары, скважиналарҙы бораулауҙа булған артталыҡты өнөп, ҡышҡы айҙарҙағы етешһеҙлектәрҙе бөтөрөләр һәм май айында графиктан күп алда эшләйҙәр. Был уңыштар эффектле әрс блоклы монтаж ҡулланыу һәм буровой оборудованиеларын ремонтлауҙың сифатын яҡшыртыу, күп кенә буровойҙарҙа бораулауҙың яңы, камиллаштырылған режимдә һәм форсированный режимда эшләүсе бригадаларҙың һанын арттырыу менән бәйләнгәндәр.

Шуныһы характерле, борҙулаусылар, элекке кеүек, планды бригадалар һанын арттырыу менән түгел, ә күпселек бригадаларҙың проходка бирәү тиҙлеген күтәреү менән үтәргә әйрәнделәр. 1951 йылда мастер интәш Сидоренко бригадаһы, форсированный режимда эшләп, станок-айға рекорд тиҙлек — 1156 метр проходка бирҙе. Мастер интәш Аллаяров бригадаһы, ҡәҙәттәге тиҙлектә эшләп, 911 метр проходка бирәүгә өлгөште. Былардан башҡа ла Социалистик Хеҙмәт Геройы, Сталин премияһы лауреаты И. Д. Куприянов, мастерҙар Белянцинов, Алексеев, Усов, йәш борҙулау мастерҙәре Луданов, Михайлов, Гуров, Тезиков һәм борҙулау графигынан алда эшләүсе башҡа бик күп интәштәрҙең уңыштарын әйтеп китеү урынлы.

Ләкин, борҙулауҙың дәйәм күтәрелеше һәм проходка бирәүҙең тиҙлеген артабан арттырыу өсөн бөтә резервтар ҙа ҡулланыла, тип әйтеп буламы? Юҡ, әйтеп булмай. Быны ошо кәнәҙәге борҙулау бригадаларының эштәренә үтәкәрелгән төнгө рейд асыҡ раҫланы.

II.

Беренсе номерле борҙулау контораһында ай үтеү менән борҙулау бригадалары араһында социалистик ярыш һәҙәмәтләрә тикшерелә. Ярышта беренселекте алыусы буровойҙарҙа Кызыл йондоҙ ала башлай. Ул стахановсыларҙың почетын билдәләй.

Беҙ, мастере интәш Алексеев булған 280-се номерле буровойҙа. Долото эш өҫтөндә. Проходка тиҙләтелгән темп менән бара. 18 көн эсендә бригала 1077 метр проходка бирген. Апрель айы планын ул арттырып үтәгән. Директив менән бүлком буровойҙа Кызыл йондоҙ яңдырырға карар иткәндәр. Ләкин ул юҡ. Быныҡ сәбәбен һораныҡ.

— Лампочкалар юҡ, — тине борҙулаусы Ф. Кизим.

— Йондоҙ өсөн түгел, яктыртыу өсөн дә 20 лампочка урынына ни бары бишәү генә өлө, — тип асыҡлап бирҙе безгә интәш Цыганов.

Ысындан да, буровойҙа ярым ҡараңғылыҡ. Лебедка рычагынан 8-10 метрҙар самаһы алыҫлыҡта өленгән манометрҙәғы баҫымды сак-сак ҡына айырып була. Верховой бөтөнләй ҡараңғыла эшләй. Оборудованиеләр электр уты менән тәьмин ителмәгәндәр.

— Бындай ҡараңғылыҡта һеҙ эшегеҙҙә оттораһығыҙ ғына бит, — тинек беҙ бораулаусыға, уны ҡыҙғанып.

— Оттороу ғына түгел, тулыһы менән тәртипһеҙлек. Бындай ҡараңғылыҡта һәрөнөн йығылып, имгәнеп ҡуйыуың да мөмкин. Был ғына аҙ — аварияға ла осрарһың.

— Бындай ваҡиғалар булдылармы?

— Хҙҙергә аварияләр булғаны юҡ. Ләкин яҡтылыҡ булғанда, яҡшыраҡ эшләр инек. Ҡараңғыла һәрмәлөп кенә эшләргә тура килә, — тип һүҙен тамамланы бораулаусы.

Шулай итеп, буровойҙар электр уты менән яҡтыртыламылар. Беҙ ыҙға башҡа бригалаларҙа тамам ышандыҡ. Электр уты яҡтылығының булмауы проходка бирәү кимәлен кәметә, эшселәрҙең эшен ауырлаштыра һәм, хатта, авария ваҡиғаһын да тыуҙырырға мөмкин. Нәмәлә һуң эш? Электр лампалары әлә хәл итмәҫлек проблемамы? Бындай һорауҙар трест управляющийе интәш Слепянгә бирелделәр.

— Лампочкалар юҡ...: Техник тәьминат бирмәй, ә магазиндәрҙә улар бер ваҡытта ла булмай. Шулай уҡ электр проводтары ла етешмәй, — тип яуап бирҙе управляющий. Ул электр лампаларының магазиндарҙа һатылмауына айырыуса баҫым яһаны.

III.

Төнгө сәғәт бергә шундай уҡ ярым ҡараңғылыҡта беҙҙе мастер интәш Ғәлимовтың 450-се номерле буровойында ҡаршыланылар. Бораулаусы интәш Пылов хҙҙер генә культбудканан ҡайткан. Ул буровойҙың складына, насосты ремонтлау өсөн ылашҡалар һоран, бер нисә тапҡыр шылтыратты һәм шунда уҡ дүрт километр алыҫлыҡҡа йәйәү парочный ебәрҙе.

— Телефон аша тик әрләшһәң генә... Бары бер ебәрмәйҙәр, — тине беҙгә бораулаусы, үҙенең ҡайғыһын белдереп. Ул буровойҙың складынан ебәрелгән комплектһеҙ плашкаларҙы күрһәтте.

— Нимә булды шланг менән, күптән буш тораһығыҙмы?

— Ике тәүлек торабыҙ. Шланг тураһында... Уның механика мастерскойында насар ремонтланыуы буровойҙы монтажлағанда уҡ билдәле ине.

— Ҡасан бораулай башлайһығыҙ? — тип һораныҡ беҙ.

— Нарочный плашкалар килтерһә, сәғәт ярымдан һуң башлайбыҙ.

— Бәлки, плашкалар буровойҙың складында юҡтыр?

— Бар, булғанын беләм, хатта артып ҡалырлыҡ.

Буровой складының работниктәре комплектһеҙ плашкалар ебәргән һәм төнгө эш ваҡытында буровойҙарҙы бөтә ҡарәкәр менән тәьмин итеүҙә борола алмағандары өсөн, йыш ҡына бораулаусылар тарафынан һүгенәләр.

IV.

Көнбайышта тулы ай горизонтҡа яҡынлашты. Ә уға ҡаршы яҡта, көнсығышта, сак ҡына яҡтылыҡ сағылды. Автобус юл соҡорҙарынан һалмаҡ ҡына һелкенде. Өс-дүрт минуттан һуң беҙ яңы буровойҙа инек инде.

— Шулай тот, шулай! — команда бирҙе лебедка янындағы кеше асҡыс менән торбаны тотоп тороусыға, үҙе пелләрҙең берһенә енеп баҫты. Өҫкә бораулау торбаһы урынынан ситкә китте һәм аҫҡыһының резбаһын баҫты. Асҡыстар асылып, шап итеп ябылдылар. Һауала ситкә боролған торба һалмаҡ ҡына төштө һәм башҡалар менән бер рәттән үҙ урының алды...

Эшселәр ҡулланған инструменттарҙың бәрелеүҙәре, буровойҙың ҡалтыраныуы менән бергә ҡушылып, яңы тауыш тыуҙырҙылар. Был минут эсендә, торбаларҙы күтәреү һәм төшөрөү операцияһы барған сатта, беҙҙең килгәнде һиҙгән кеше булманы. Был ваҡытта вахта члендәре эш менән дә бик ныҡ мауыҡҡайныларҙ.

Беҙҙе төнгө вахталарҙың эшен тикшереү буйынса рейд бригадаһы члендәре икәнен белгәс, бораулаусы:

— Мастер Тезиковтың 463-се буровойы. Вахта инструменттәрҙе күтәреү операцияһын тамамлай. Бораулаусы — Николай Решетилов, бораулаусы ярҙамсыһы — Михаил Матросов, эшсе — Иван Сотников, верховой — Александр Варфоломеев. Забойҙың тәрәнлеге 814... Тағы нәмә кәрәк? Беҙҙе эш көтә, һораныҡ, — тип яҡымлы сырай менән ҡаршыланы.

Беҙ бригаланың кем менән ярышыуы, ниндәй йәкләмә алыуы, буровойҙың ҡасан бораулана башланыуы менән таныштыҡ һәм, торбаларҙы күтәреү буйынса операцияларҙың үтәлеүен сәғәт буйынса тикшереп, вахтаның эшен күҙәтә башланыҡ. Быныһы беҙ бригаланың бер насос менән 19 көн эсендә 814 метр бораулауына тулыһынса ышандыҡ. Был вахтаға уның өстән бер өлөшөнән артығырҡы төшә. Күтәреү, йыйыу һәм бер торбаны ҡуйыу 10—15 минут эсендә башҡарыла. Тәү улар өсөн бары бер... Кәңәҙгә кеүек. Ни тиклем ауыр, шул тиклем ҡитибарлыҡ менән эшләйҙәр улар. Һәм шулай ҡарак та!

Рейдта ҡатнаштылар:

Ә. Биччентаев,
И. Егоров.

Редакцияның адресе: Өфө ҡалаһы, Карл Маркс урамы, 25. Телефон номерҙәре: редактор урынбаҫарҙары — 2-83-87, секретариат — 2-78-48, партия тормошо һәм пропаганда бүлектәре — 2-72-26, ауыл хуҙалығы һәм промышленность бүлектәре — 2-86-29, совет тҙҙелеше һәм информация бүлектәре — 2-80-49, хеҙмәтсәндәр хаттары, культура һәм тормош бүлектәре — 2-90-22.

Ш02883. Өлкә газеталар издательствоһы типографияһы. Тиражы 25.000

Дөнъя ялдәрҙең пролетарийҙәре, берләшегеҙ!

32-се ЙЫЛ СЫҒА.

КЫҘЫЛ БАШКОРТОСТАН

ВКП(б)-ның Башкортостан Өлкә һәм Өфө ҡала комитеттәре, Башҡорт АССР-ы Верховный Совете һәм хеҙмәтсәндәр депутаттарының Өфө ҡала Советы органы.

№ 102 (8819)
1951 йыл
26
МАЙ
шәмбе

хаҡы 20 тин.

БӨГӨНГӨ НОМЕРҘӘ:

Советтәр Союзында (1-се бит).

В. Миронов. — Оборудованиеләрҙе рациональ файҙаланыу (1-се бит).

ПАРТИЯ ТОРМОШО. **А. Мансуров.** — Производство мәсьәләләре цех партия ойошмаһының иғтибар үҙәгендә (2-се бит).

Х. Баимов. — Социалистик ярыштың көсө (2-се бит).

Б. Шнеер. — РКП(б)-ның уныҫы конференцияһы (2-се бит).

СТЕНА ГАЗЕТАЛАРЫНЫҢ ЭШ ТӘЖРИБӘЛӘРЕНӘН. **Нур Ғәлимов.** — Колхозсыларҙың яҡын дуҫы (2-се бит).

РЕСПУБЛИКАБЫҘ МӨКТӘПТӘРЕНДӘ. **В. Даутов.** — Мәктәп комсомол ойошмаһы — педагогик коллективтың терәге (3-се бит).

Х. Хангилдина. — Уҡытыу-тәрбиә эштәре үҙәгенә (3-се бит).

Ғ. Улмасов. — Тәбиғәттә үҙгәреш буйһондороусылар (3-се бит).

БӨЙӨК МАТЕМАТИК ҺӘМ МЕХАНИК П. Л. ЧЕБЫШЕВ (3-се бит).

СПЕЦИАЛИСТ КӘҢӘШТӘРЕ. **Ғ. Аширумов.** — Яңы культураларҙы тәрбиәләү (4-се бит).

Ә. Байрамов. — Электросварщиктар (4-се бит).

ДУРТ ДЕРЖАВА СИТ ИЛ ЭШТӘРЕ МИНИСТРЛӘРЕ УРЫНБАҪАРҘАРЫНЫҢ ӘҘЕРЛЕК КӘҢӘШМӘҺЕ (4-се бит).

КОРЕЯЛАҒЫ ВАҠИҒАЛАР (4-се бит).

Төҙөк һәм яҡшы юлдар өсөн

Совет хөкүмәте һәм большевиктар партияһы, транспорттың башҡа төрҙәрен үҫтереү менән бергә, шоссе һәм грунт юлдары селтәрен киңәйтеүгә, уларҙы төҙөк һәм яҡшы хәлдә тотоуға һәр ваҡыт бер иғтибар бирә. Шоссе һәм грунт юлдары — иң күп файҙаланылған транспорт. Улар менән беҙҙең республикабыҙҙа ла (иң күп райондар, предприятиеләр, колхоздар бәйләнеш тота. Тимер юл станцияларынан, йәки пристандәрҙән артабан барыу, йөктәр йәрәтеү өсөн дә был юлдар бик кәрәк. Шуға күрә лә уларҙың селтәрен киңәйтеү, юлдарҙы төҙөк һәм яҡшы хәлдә тотоу зур хужалыҡ әһәмиәтенә эйә.

Беҙҙең республикабыҙҙа шоссе юлдарының селтәре йылдан-йыл киңәйтелә. Завод һәм фабрикалар, нефть промыслалары, урман промышленносе объекттарҙе үҙҙәренә барыу юлдарын төҙөйҙәр, уларҙы яҡшырталар. Октябрьский нефтселәре ҡыҫҡа ғына ваҡыт эсендә юлдарҙы төҙөклөндереү буйынса зур эштәр башҡарҙылар. Һәр промыслаға, бораулау участкаларына асфальт юлдар төҙөлгән. Ҡала урамдары ла һәр ваҡыт төҙөк.

Башҡа күп кенә юлдарҙың да һәр ваҡыт төҙөк хәлдә тороуы билдәле. Сәкмәш районы хеҙмәтсәндәре юлдарҙы төҙөклөндереү буйынса һәр йылды биреһе урынды алып киләләр. Район территорияһындағы юлдар тигеҙ, күперҙәр төҙөк. Илеш, Шаран, Миәкә, Яңаурыл, Ишембә, Бишбүләк, Белоҡатай, Пәрмәй райондары ла юл эштәре планын үтәүгә йыл һайын зур уңыштарға өлгәшәләр. Ул райондарҙың хеҙмәтсәндәре, партия һәм совет органдарының ойошмалары үҙҙәрендәге юлдарҙы төҙөк хәлдә тотоуға серьез иғтибар бирәләр, большевиктарса ҡарашалар.

Ошондай уңыштар булыуға ҡарамаҫтан, республикабыҙҙа юл эштәре, дөйөм алғанда, әле булһа ҡәнәғәтләнерлек түгел. 1950—1951 йылғы ҡышҡы сезонда эш айырыуса насар барҙы, әҙерлек эштәре үҙғарылманы. Ағас ташып ҡуйыу планы 76 процентҡә, ҡырсын таш ташыу 47,6 процентҡә, таш әҙерләү ни бары 27 процентҡә генә үтәлде. Был эш Өлмәй, Борай, Дәүләкән, Иглин, Краснокама, Кушнаренко, Салауат, Хәйбулла райондарында бигерәк тә насар ойоштороған. Был райондарҙа автогужевой юлдарҙың ташландыҡ хәлдә булыуына ҡарамаҫтан, район һәм ауыл Советтәре был мөһим мәсьәләне менән ҡәнәғәтләнерлек шөғөлләнмәйҙәр, юл төҙөү эштәренә хеҙмәтсәндәрҙе йәлеп итеүҙе тәьмин итмәйҙәр.

Сөкөр-сәкерле, төҙөк булмаған юлдарҙа йөрөү арбаларҙы, автомашиналарҙы ватә, тулы йөк тейәп йөрөү мөмкинлеген бирмәй. Бындай шарттарҙа автомашиналарҙы әленән-әле ремонтҡа ҡуйырға тура килә.

Күперҙәр — юлдың иң мөһим участкаһы. Уларҙы төҙөк хәлендә тотоу иң ауырлы бурыс булып тора. Ләкин күпселек райондарҙа, бигерәк тә Бөрйән, Мәләүез райондарында улар насар хәлдә. Юлдарҙы төҙөклөндереү, күперҙәрҙе ремонтлау, яңыларҙы төҙөү буйынса эш-ләнәһе эштәр күп әле. Стәрлетамаҡ ҡалаһының урамдары, ямғыр булһа, йәрәй алмаҫлыҡ батҡаҡҡа әйләнә. Быға серьез иғтибар бирергә ваҡыт. Күп кенә райондарҙа шоссе юлдары үҙғарырға кәрәк. Һәр колхоздың, совхоздың, машина-трактор станцияһының территорияһындағы юлдар тәртипкә килтерелергә тейеш.

Һәр йәй һайын, яҙғы сәсеү эштәре тамамланғас та, юлдарҙы төҙөкләндереү эштәрен йәйелдереү беҙҙең республикабыҙҙа хәҙер традиция булып әүерелгән. Быйыл да, был эштәрҙе тиҙләтеп, яңы урожай өлгөргәнгә тиклем бөтә юлдарҙы тулы тәртипкә килтереүҙе тәьмин итеү маҡсатында Башҡорт АССР-ы Министрҙәр Советы һәм ВКП(б) Өлкә Комитеты 10 майҙан алып 10 июнгә тиклем удар айлыҡ иғлан иткәйне. Был айлыҡта республика хеҙмәтсәндәре бөтәһе 653 километр юл, 7850 погон-метр күпер ремонтларға тейештәр.

Был ҡарар күп кенә райондарҙа яңы хеҙмәт күтәрелеше тыуҙырҙы. Колхоздарға һәм ауыл Советтәренә бирелгән график буйынса, сәсеү эштәренән бушаған колхозсылар, транспорт средстволары юл эшенә сыҡтылар. Уларға бөтә тер яҡлап күрһәтелә. Ләкин күпселек райондарҙа, айлыҡ башланыуға байтаҡ ваҡыт уҙыуға ҡарамаҫтан, эш тейешенсә йәйелдерелмәгән. Колхоздарға эш күләме бүленмәгән урындар ҙа бар. Өфө, Благовещен, Иглин, Ҡариҙел райондарында әшсе көстәрен ойоштороу саралары күрелмәй. Уларҙа юлда эшләүселәргә техник етәкселәр бекетелмәй, юл мастерҙәре был эш менән тейешенсә етәкселек итмәйҙәр. Совет һәм партия органдарының ҡайһы берҙәре, күрәһең, был ҡарарҙан үҙҙәренә тейешле нығытма яһамағандар.

Айлыҡтың срогы аҙайғандан-аҙаю. Хәҙер баҫыу эштәренән күп кеҫ бушаны. Ошо ҡалған ваҡыт эсендә юл төҙөкләндереүҙең күләм заданиеләрен үтәүҙе тәьмин итеү өсөн бөтә сараларҙы күрергә кәрәк. Был эштә, бөтәһенән элек, колхоздарҙың һәм колхозсыларҙың 1949 һәм 1950 йылларҙа эшләнелмәй ҡалған хеҙмәт көндәре файҙаланылырға тейеш. Колхоздарҙа юлдар ремонтлау өсөн даими бригадалар ойоштороп, уларҙы мөһим участкаларға бекетеү ҙә мөһим сара булып тора.

Был айлыҡта райондарҙың юл эштәре бүлектәренә айырыуса зур эш йөкмәтелә. Улар колхозсыларҙың хеҙмәтен ойоштороуҙа, райондағы бөтә төр транспорт средстволарын, юл төҙөү материалдарын уңышлы файҙаланыуҙа үҙҙәренең оҫталыҡтарын күрһәтергә тейештәр.

Республикабыҙҙа юлдарҙы төҙөклөндереүгә күп средство — 43 миллион һумдан артыҡ аҡса бүленгән. Хөкүмәтебеҙ тарафынан күрһәтелгән зур ярҙамлы дөрөҫ файҙаланырға кәрәк.

Юлдарҙы урожай өлгөргәнгә тиклем төҙөклөндереп бөтөү зур хужалыҡ һәм политик әһәмиәткә эйә икәнлеген колхозсылар массаһына аңлатыу, юл төҙөлөшөндә агитацион-массовый эштәрҙе киң йәйелдереү, агитбригадалар тарафынан лекция һәм доклад-тар уҡыуҙы ойоштороу, социалистик ярыш барышын яҡтыртыу өсөн күсмә күрһәтмәле такталар булдырыу партия һәм комсомол ойошмаларына был мөһим бурыҫты уңышлы хәл итеүҙә зур ярҙам күрһәтәсәк.

Партияның район комитеттары һәм тәүге ойошмалары, район һәм ауыл Советтәренең исполкомдары государство әһәмиәтендәге был улар айлыҡтың заданиеләрен үтәү өсөн бөтә сараларҙы күреп, уңышҡа өлгәшеүҙе тәьмин итергә бурыслылар.

СОВЕТТӘР СОЮЗЫНДА

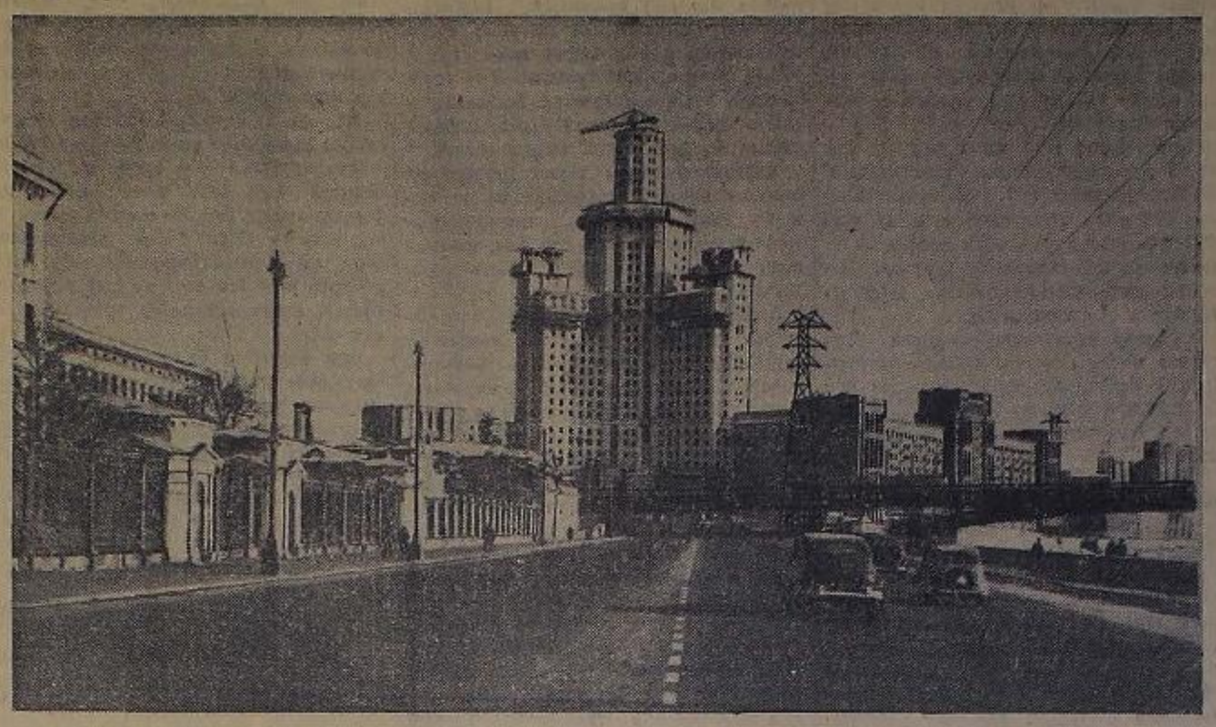

Мәскәү. Котельничий яры буйында бейек бина төҙөлөшө. Н. Грановский фотоһы. (ТАСС фотохроникаһы).

Зур театрҙың 175 йыллығына карата

Мәскәүҙә СССР Государство Академия Зур театрының 175 йыллығы киң билдәләнелә. Театр артистәре клубтарҙа, культура дворецтәрендә ижади отчеттар һәм концерттар менән сығыш яһайҙар. Мәскәү халҡы совет музыка культураһын үҫтереүҙә театр коллективенә артабан ижади уңыштар теләй.

23 майҙа Государствоның Академия Бәләкәй театрында ҡанлы юбилейҙа арналған йыйылыш тантаналы һәм байрам булып үтте.

Сталин премияһы лауреаттары СССР халҡ артисе Н. С. Голованов һәм РСФСР-ҙың халҡ артисе И. Ф. Файер, РСФСР-ҙың халҡ артисе И. И. Озеров боронғо ике театр коллективенең күптәнге дуҫлығы тураһында һөйләнеләр. СССР-ҙың халҡ артисы, Сталин премияһы лауреаты А. А. Яблочкина Зур театр артистәре менән бергәлән эшләү тураһындағы иҫтәлектәр менән уртаҡлашты.

Һуңынан концерт булды. (ТАСС).

Ҡырпа балығының һирәк осрай торған экземпляры

ДОНДАҒЫ РОСТОВ. (ТАСС). Неклиновскийҙәге Фрунзе исемендәге колхоздың тәжрибәле балыҡсыһы Лебедев тарафынан етәкселек ителгән балыҡ тотоусылар бригадаһы бик зур ҡырпа балығы тотто. Уның ауырлығы 703 килограмм, оҙонлоғо 4 метр 38 сантиметр.

Ҡарт балыҡсылар ҡасан да булһа Донда ошондай зур балыҡтың осрағанлығын хәтерләмәйҙәр.

Коммунизмдең бөйөк төҙөлөштәре өсөн

ЛЕНИНГРАД, (ТАСС). «Пролетарий» заводы коллективе Волгалағы һәм Дондағы бөйөк төҙөлөштәр адресына электр станцияларын һәм юғары вольтле ток үткәреү линияларын, йәшендән һаҡлау өсөн разрядниктәр партияһын срогынан алда ебәрҙе.

Почетлы заказды үтәп, разрядниктәр участкаһы коллективе, заводтың инженерҙәре менән хеҙмәттәшлектә, карбоундты байытҡырыуҙың яңы технологияһын индерҙе. Был, етештереү циклын 4 көнгә ҡыҫҡартты һәм сырҙе юғалтыуҙы 12 процентҡа кәметте. Яңы технология 400 киловольтле кәсәргәнешкә сыҙамлы разрядниктәр әҙерләргә мөмкинлек бирҙе.

Йәшендән һаҡланыу аппаратураһы лаборатория-ның работниктәре менән хеҙмәттәшлектә участканың стахановсылары разрядниктәрҙең ҡаршылыҡ күрһәтеү дискалары өсөн масса әҙерләүҙең яңы технологияһын үҙләнделәр, был ике көнлөк эштән бушатты, электр энергияһына расходты 21 процентҡә кәметте. Продукция сығарыу тиҙләтелде.

Яңы ысулдарҙы индереү артабанғы участка графикты үҙын китте һәм коммунизмдең бөйөк төҙөлөштәре өсөн өсөнсө квартал иҫәбенән продукция етештерә.

Һуғарыу каналдарын ерҙән һыу үткәрмәҫлек итеп йөҙләү

Коммунизмдең бөйөк төҙөлөштәрен тормошҡа ашырыу айҡанлы миллиондарса гектар баҫыуҙарҙы һуғарырға тейешле булған яңы каналдар күп мең километрға һуҙылаҫаҡ. Ҡайһы бер каналдар һыуҙы тиҙ үткәреүсе, тиҙ йыуылыусы һәм тиҙ емерелеүсе урындар аша үтәсәк. Шуның һуғарыу өсөн билдәләнелгән һыуҙы зур күләмдә юғалтыуға килтереүе мөмкин.

СССР Ауыл хужалығы министерствоһы ғилми учреждениеләрҙең ошо етешһезлекте бетереүгә юнәлтелгән күп кенә тәжрибәләрен ҡарҙы. Грузия гидротехник һәм мелиорация ғилми-тикшеренеү институтының эше юғары баһа алды. Ул каналдарҙы арзанлы һәм ныҡлы масса менән йөҙләүҙе тәҡдим итте, ул ике йүнәлеш бетон ҡатламынан һәм битум мастикаһының гидроизоляцион ҡатламынан тора. Был каналдарҙың өсөн ҡаплауҙа материалдар расходлауҙы ике тапҡырға ҡыҫҡарта.

Институт шулай уҡ ваҡ каналдар һәм һыу йыйылыу урындары ҡаплау ысулын эшләне. Был ысул бик йәйә һәм уны һәр бер колхоз һәм совхоз ҡулланып ала. Һыу йыйылыу урынының төбөнә унда һыу өбәргәнгә тиклем ниндәй ҙә булһа үҙенсәлек массаһы түшәлә-һәм тупраҡ менән күмдерәлә. Һөҙөмтәлә, төптә һыу үткәрмәй торған ныҡлы ҡатлам барлыҡҡа килә.

(ТАСС).

Илебеҙ баҫыуҙарында

Азербайжан колхоздары яровой культуралар сәсеү планын үтәнеләр. Үҙған йылдағыға ҡарағанда, 40 мең гектарға артығырағ сәселәс. Республика өсөн яңы булған мал азығы культураһы — суданүләне сәсеү планы дүрт тапҡырға тиң өйтерлек арттырылып үтәлде.

Төньяҡ Осетия колхоздары һәм МТС-тары яҙғы сәсеү планын, үҙған йылдағыға ҡарағанда, 10 көнгә алда үтәнеләр. Кукуруза, көнбағыш, киндер сәсеү һәм картоф ултыртыу буйынса задание байтаҡ арттырылып үтәлде. Даргкохск районының ауыл хужалығы артеларе массовый рәүештә дөгө сәсеү башланылар. Ошо культура сәселәсәк майҙан бер ярым тапҡыр самаһы арта.

Сталинград өлкәһенең Ново-Аннинский районы ауыл хужалығы артеларе баҫыуҙарында мул урожай өлгөрә. Арыш баш ҡоҫто, тиҙҙән яровой ашлыҡтар быуынға ултырасаҡ. Специалистар, баҫыуҙар мул урожай вәғәҙә итә, тип билдәләйҙәр. Игенселәр сәсеүлектәрҙе хәстәрлек менән тәрбиәләйҙәр. Бөтә ҡурым ашлыҡтары ҡыш үләндәренән тазартылды. Яровой ашлыҡтарҙы беренсе утау үткәреләс. МТС ярҙамы менән көнбағыштың рәт араларын культивацияләү үткәреләс.

Нефтсе рационализаторҙарҙы бүләкләү

Нефть промышленносе министре Н. К. Байбаков үйлап табыу һәм производствоны рационализациялау буйынса смотр-конкурстарҙа актив ҡатнашҡан өсөн нефть предприятиеләре коллективтарын бүләкләне.

Беренсе премиялар «Мәҙәбекнефть» һәм «Күйбышевнефтеразведка» трестарына бирелә.

Икенсе һәм өсөнсө премияларҙы алыусылар иҫәбендә «Башнефть» берекмәһе, «Артемнефть» һәм «Азғаз» трестары, «Туймазынефть» һәм «Андижан» трестарының беренсе номерле промыслалары, Грозныйҙағы «Красный молот» машиналар төҙөү заводы, Сарапулдағы Дзержинский исемендәге машиналар төҙөү заводы, «Укртатнефтестрой» тресының беренсе управлениеһе һәм башҡалар бар.

Ер һурғыс кеүәтле яңы машина

Мәскәүҙәге М. И. Калинин исемендәге заводта зур кеүәтле ер һурғысты йыйнау тамамланып килә. Был Волга — Дон каналы өсөн 1951 йыл заданиеһе иҫәбенә ошо предприятие әҙерләргә тейеш булған һуғыш машина.

22 майҙа заводтың станоковсылары ер һурғыс өсөн һуҡыш деталде эшләй башланылар. 25 мең ер ҡаҙыусының хеҙмәтен алмаштырыусы был зур агрегат бер шиҫә көнлөк һуҡ канал төҙөүселәргә сәбәрләсәк.

Өфө ҡала Советында һәм ВКП(б) ҡала комитетында

Киров районы—социалистик ярышта еңеүсе

1951 йылдың апрель айында промышленность предприятиеләренең эш йөкмәткәрен ҡарап, ҡала Совете исполкомы һәм ВКП(б) ҡала комитеты бюроһы, ҡала промышленносе апрель планын 110,6 процентҡә үтәне, тип билдәләйҙәр.

Ҡала Совете исполкомы һәм ВКП(б) ҡала комитеты бюроһы промышленность предприятиеләре валовой продукция етештереү буйынса апрель айы планын 111,6 процентҡә үтәгән Киров районын (райком секретары иптәш Киреева, район Совете исполкомы председателе иптәш Кантелинин) промышленность предприятиеләренең планын үтәү буйынса ҡала райондарының Май алды социалистик ярышында еңеүсе тип тапты һәм уға ҡала Совете исполкомының һәм ВКП(б) ҡала комитетының күсмә Ҡызыл Байрағын тапшырҙы.

Ленин, Молотов һәм Жданов райондары промышленность предприятиеларенең яҡшы эшләүҙәре билдәләнелде.

Дим, Мораптал һәм Таналык совхоздары пар һөрөү планын үтәнеләр

Республиканың малсылыҡ совхоздары быйыл яровой культуралар сәсеү планын, үткән йылға ҡарағанда, 15 көн эсенә 100,4 процентҡә үтәнеләр. Бөйәй һәм мал азығы культуралары. 1950 йыл менән сағыштырғанда, байтаҡ артыҡ сәселәс.

Дим, Мораптал, Таналык совхоздарында — бөтәһе ун совхозда май пары һөрөү әле лә тамамланды. Быйыл был совхоздар, былтырғыға ҡарағанда, 4700 гектар майҙанда артыҡ пар һөрәләр.

БӨТӘ КӨС — ПАР ҺӨРӨҮГӘ

Мәсетле районы Ворошилов исемендәге ауыл хужалығы артеле членҙары быйыл яҙғы баҫыу эштәрен ин яҡшы агротехник срокта үткәреп, киләге урожай өсөн яҡлы шарттар һалып ҡалдырыуҙы...

Хәҙер бөтә көс пар һөрөүгә, сәсеүлектәрҙе тәрбиәләүгә һәм урожай йыйнауға әҙерлекке тупланды. Колхозсылар һуңғы ике әҙнәлә йөҙәрләгән гектар майҙанда өртә пар һөрәләр.

ОБОРУДОВАНИЕЛӘРҘЕ РАЦИОНАЛЬ ФАЙҘАЛАНЫУ

Большевиктар партияһы, Совет хөкүмәте һәм иптәш Сталин нефть промышленносен үҫтереү тураһында көндәлек хәстәрлек күрә. Тик һуңғы йылдарҙа ғына нефть промышленносе бик күп яңы һәм камиллаштерелған оборудованиелар менән байытылды. Улар арағында нефть промыслалары өсөн яңы типтағы станок-качалкалар, тәрәнлек насостары, штангылар, Молчанов автоматтары кеүек оборудованиелар һәм приборҙар бар. Уларҙы тулы кеүәтенә һәм рациональ файҙаланыу бик зур әһәмиәткә эйә.

Ишембай нефтселәре лә, илебеҙ нефтселәре кеүек, яңы типтағы оборудованиелар-ҙе производствоға индереү һәм уларҙы рациональ файҙаланыу һәм эшенә сыҡтылар. Уларға бөтә тер яҡлап күрһәтелә. Ләкин күпселек райондарҙа, айлыҡ башланыуға байтаҡ ваҡыт уҙыуға ҡарамаҫтан, эш тейешенсә йәйелдерелмәгән. Колхоздарға эш күләме бүленмәгән урындар ҙа бар. Өфө, Благовещен, Иглин, Ҡариҙел райондарында әшсе көстәрен ойоштороу саралары күрелмәй. Уларҙа юлда эшләүселәргә техник етәкселәр бекетелмәй, юл мастерҙәре был эш менән тейешенсә етәкселек итмәйҙәр. Совет һәм партия органдарының ҡайһы берҙәре, күрәһең, был ҡарарҙан үҙҙәренә тейешле нығытма яһамағандар.

Айлыҡтың срогы аҙайғандан-аҙаю. Хәҙер баҫыу эштәренән күп кеҫ бушаны. Ошо ҡалған ваҡыт эсендә юл төҙөкләндереүҙең күләм заданиеләрен үтәүҙе тәьмин итеү өсөн бөтә сараларҙы күрергә кәрәк. Был эштә, бөтәһенән элек, колхоздарҙың һәм колхозсыларҙың 1949 һәм 1950 йылларҙа эшләнелмәй ҡалған хеҙмәт көндәре файҙаланылырға тейеш. Колхоздарҙа юлдар ремонтлау өсөн даими бригадалар ойоштороп, уларҙы мөһим участкаларға бекетеү ҙә мөһим сара булып тора.

Был айлыҡта райондарҙың юл эштәре бүлектәренә айырыуса зур эш йөкмәтелә. Улар колхозсыларҙың хеҙмәтен ойоштороуҙа, райондағы бөтә төр транспорт средстволарын, юл төҙөү материалдарын уңышлы файҙаланыуҙа үҙҙәренең оҫталыҡтарын күрһәтергә тейештәр.

Республикабыҙҙа юлдарҙы төҙөклөндереүгә күп средство — 43 миллион һумдан артыҡ аҡса бүленгән. Хөкүмәтебеҙ тарафынан күрһәтелгән зур ярҙамлы дөрөҫ файҙаланырға кәрәк.

Юлдарҙы урожай өлгөргәнгә тиклем төҙөклөндереп бөтөү зур хужалыҡ һәм политик әһәмиәткә эйә икәнлеген колхозсылар массаһына аңлатыу, юл төҙөлөшөндә агитацион-массовый эштәрҙе киң йәйелдереү, агитбригадалар тарафынан лекция һәм доклад-тар уҡыуҙы ойоштороу, социалистик ярыш барышын яҡтыртыу өсөн күсмә күрһәтмәле такталар булдырыу партия һәм комсомол ойошмаларына был мөһим бурыҫты уңышлы хәл итеүҙә зур ярҙам күрһәтәсәк.

Партияның район комитеттары һәм тәүге ойошмалары, район һәм ауыл Советтәренең исполкомдары государство әһәмиәтендәге был улар айлыҡтың заданиеләрен үтәү өсөн бөтә сараларҙы күреп, уңышҡа өлгәшеүҙе тәьмин итергә бурыслылар.

Большевиктар партияһы, Совет хөкүмәте һәм иптәш Сталин нефть промышленносен үҫтереү тураһында көндәлек хәстәрлек күрә. Тик һуңғы йылдарҙа ғына нефть промышленносе бик күп яңы һәм камиллаштерелған оборудованиелар менән байытылды. Улар арағында нефть промыслалары өсөн яңы типтағы станок-качалкалар, тәрәнлек насостары, штангылар, Молчанов автоматтары кеүек оборудованиелар һәм приборҙар бар. Уларҙы тулы кеүәтенә һәм рациональ файҙаланыу бик зур әһәмиәткә эйә.

Ишембай нефтселәре лә, илебеҙ нефтселәре кеүек, яңы типтағы оборудованиелар-ҙе производствоға индереү һәм уларҙы рациональ файҙаланыу һәм эшенә сыҡтылар. Уларға бөтә тер яҡлап күрһәтелә. Ләкин күпселек райондарҙа, айлыҡ башланыуға байтаҡ ваҡыт уҙыуға ҡарамаҫтан, эш тейешенсә йәйелдерелмәгән. Колхоздарға эш күләме бүленмәгән урындар ҙа бар. Өфө, Благовещен, Иглин, Ҡариҙел райондарында әшсе көстәрен ойоштороу саралары күрелмәй. Уларҙа юлда эшләүселәргә техник етәкселәр бекетелмәй, юл мастерҙәре был эш менән тейешенсә етәкселек итмәйҙәр. Совет һәм партия органдарының ҡайһы берҙәре, күрәһең, был ҡарарҙан үҙҙәренә тейешле нығытма яһамағандар.

Айлыҡтың срогы аҙайғандан-аҙаю. Хәҙер баҫыу эштәренән күп кеҫ бушаны. Ошо ҡалған ваҡыт эсендә юл төҙөкләндереүҙең күләм заданиеләрен үтәүҙе тәьмин итеү өсөн бөтә сараларҙы күрергә кәрәк. Был эштә, бөтәһенән элек, колхоздарҙың һәм колхозсыларҙың 1949 һәм 1950 йылларҙа эшләнелмәй ҡалған хеҙмәт көндәре файҙаланылырға тейеш. Колхоздарҙа юлдар ремонтлау өсөн даими бригадалар ойоштороп, уларҙы мөһим участкаларға бекетеү ҙә мөһим сара булып тора.

Был айлыҡта райондарҙың юл эштәре бүлектәренә айырыуса зур эш йөкмәтелә. Улар колхозсыларҙың хеҙмәтен ойоштороуҙа, райондағы бөтә төр транспорт средстволарын, юл төҙөү материалдарын уңышлы файҙаланыуҙа үҙҙәренең оҫталыҡтарын күрһәтергә тейештәр.

Республикабыҙҙа юлдарҙы төҙөклөндереүгә күп средство — 43 миллион һумдан артыҡ аҡса бүленгән. Хөкүмәтебеҙ тарафынан күрһәтелгән зур ярҙамлы дөрөҫ файҙаланырға кәрәк.

Юлдарҙы урожай өлгөргәнгә тиклем төҙөклөндереп бөтөү зур хужалыҡ һәм политик әһәмиәткә эйә икәнлеген колхозсылар массаһына аңлатыу, юл төҙөлөшөндә агитацион-массовый эштәрҙе киң йәйелдереү, агитбригадалар тарафынан лекция һәм доклад-тар уҡыуҙы ойоштороу, социалистик ярыш барышын яҡтыртыу өсөн күсмә күрһәтмәле такталар булдырыу партия һәм комсомол ойошмаларына был мөһим бурыҫты уңышлы хәл итеүҙә зур ярҙам күрһәтәсәк.

Партияның район комитеттары һәм тәүге ойошмалары, район һәм ауыл Советтәренең исполкомдары государство әһәмиәтендәге был улар айлыҡтың заданиеләрен үтәү өсөн бөтә сараларҙы күреп, уңышҡа өлгәшеүҙе тәьмин итергә бурыслылар.

Ишембай нефтселәре иптәш Сталинға яҙған хатта алынған йөкләмәләрҙе намыҫлы үтәйҙәр. Был көндәрҙә улар бөтә эске резервтарҙе мобилизовать итеп, нефть сығарыуҙы артабан үҫтереүҙә яңы уңыштарға өлгәшеү өсөн стахановсы вахтала эшләйҙәр.

В. Миронов,
«Ишембайнефть» тресының баш инженеры.

ПАРТИЯ ТОРМОШО

Производство мәсьәләләре цех партия ойошмаһының иғтибар үҙәгендә

Завод алдында торған мөһим бурыстарҙы үтәүгә коллективты мобилизовать итеү өлкәһендә цех партия ойошмаһы бик зур урын тота. Сөнки ул партия ойошмаһын эшселәр менән тығыҙ бәйләүсе, ойошманың эше һәм тормошо менән уларҙы өҙлөкһеҙ таныштырып барыусы, партия политикаһын туранан-тура эшселәргә еткереп, уның үтәлешен тәьмин итеүсе бер звено булып тора.

Октябрь революцияһы исемендәге судноләр ремонтлау заводының 2-се группа цехтары партия ойошмаһы үҙенең бөтә эшмәкәрлеген завод коллективы һәм завод партия ойошмаһы алдында торған мөһим бурыстарҙы уңышлы хәл итеүгә юнәлткән. Был цех партия ойошмаһының секретаре иптәш А. Ганюшкин әйтте ахтивҡа, коммунистарға таянып, алдан яҙылып уйлап төҙәлгән план буйынса алып бара. Бында партия йыйылыштары регуляр үткәрелә, коммунистарҙың барыһы ла партия уҡыуҙары менән солғап алынған, һәр бер коммунист партия поручениеһен үтәй. Цехта стена газетаһы һәм боевой листоктар регуляр сығарылып тора, көн һайын эшселәр өсөн политинформацияләр, ҡыҫҡырып газета уҡыуҙар үткәрелә. Бөтә коллектив социалистик ярыш менән солғап алынған.

Заводтың икенсе группа цехтары партия ойошмаһы производство алдынғыларының эш тәжрибәләрен таратыуға бик зур иғтибар бирә. Мисал өсөн юғары квалификациялы иң яҡшы котельщиктарҙан коммунист И. Герасимов һәм В. Волков иптәштәрҙе алырға мөмкин. Иптәш Герасимов судно котелдарына скула табаҡтары урынлаштырыу эшендә үҙенең бай тәжрибәһе менән Балашов, Гуськов, Бессмертный иптәштәрҙе таныштыра. Ә иптәш Волков йәш котельщиктарҙе пар котелдарына капиталь ремонт үткәрергә өйрәтә.

Быйыл яҙғы ремонт сезонында, корпус тимерҙәренең бик һуңдан киләүе арҡаһында, судно корпустарына капиталь ремонт үткәреү эше өҙлөү ҡурҡынысы аҫтында ҡалғайны. Быны цех партия бюроһы тиҙ генә үҙенең уҙатырыуына ҡуйылған мәсьәләнең актуаль булыуы йыйылышта тағы ла асыҡтан күренде. Коммунистар, зур активлыҡ менән бер-бер артлы сығыш яһап, профсоюз ойошмаһының эшендәге өҙлөкһеҙлектәрҙе ҡаты тәнҡитләнеләр һәм, уларҙы бөтөрөү юлдарын күрһәтеп, конкрет тәҡдимдәр индерҙеләр.

Йыйылыш үткәс тә унда ҡабул ителгән ҡарарҙы үтәү өсөн коммунистар ныҡышмалы көрәш башланылар. Һөҙөмтәлә профсоюз ойошмаһының эшендәге өҙлөкһеҙлектәрҙең күбеһе ҡыҫҡа ғына вағыт эсендә бөтөрелде һәм заводтың 2-се группа цехтарында социалистик йәкләмәләрен үтәүгә өлгәшеүе, ярышта алдыңғы урындарҙың бөрөнсө алыуы тәьмин ителде.

Партия ойошмаһы хеҙмәт итештереүсәнлеген күтәреү, продукция эшләп сығарыу кимәлен үҫтереү, продукцияның үҙенә төшөү хаҡын кәметеү һәм сифатын яҡшыртыу тураһындағы мәсьәләләрҙе тикшерә.

Котелдарҙы ремонтлау һәм электросварка эштәренең сифатын яҡшыртыу тураһындағы мәсьәлә партия йыйылышында ҡаралғандан һуң коммунистар судноларҙы иң яҡшы сифатлы итеп ремонтлау өсөн социалистик ярыш ойоштороуҙа инициатор булдылар һәм улар стахановсы хеҙмәт өлгеләре күрһәтә башланылар. Электросварщиктарҙан Абдуллин, Ларионов иптәштәр айлыҡ заданиеларын 240 процентҡа, котельщиктарҙан Волногметов, Гуськов иптәштәр көндәлек нормаларын 150—200 процентҡа үтәп иң яҡшы сифатлы продукция бирәләр.

Коммунистарҙың партияһыҙ эшселәр менән берлектә өҙлөкһеҙ йәки эҙләнеү алып барыуҙары һәм партия ойошмаһының ойоштороусан эшмәкәрлегенең көндән-көн яҡшыра барыуы судноларҙы ремонтлау заводының 2-се группа цехтарында айлыҡ пландарҙы һәр ваҡыт арттырып үтәү мөмкинлеген тыуҙырҙы.

Хәҙер 2-се группа цехтарҙың коллективе стахановсы цехтар исеме алыу өсөн социалистик ярышҡа ҡушылды.

А. Мансуров,
ВКП(б)-ның Ленин райкомы инструкторы.

СТЕНА ГАЗЕТАЛАРЫНЫҢ ӘЛЕ ТӘЖРИБӘЛӘРЕНӘН

Колхозсыларҙың якын дуҫы

Бына, бик систематик һәм иғтибар менән ейәп ҡуйылған газеталар ята. Улар ак, һәшел, зәңгәр ҡағыҙҙарға яҙылғандар. Почерктар ҙә бик төҙ, ҙә һуҙылған-уңғараҡ. Ауыштырып яҙылған, ләкин һәр ҡайһыһы асыҡ һәм аңлайышлы. Газетаның бер номере ҙур, икенсеһе бәләкәйерәк, ә уның һәр береһен эҙләп сығарып өсөн ни тиклем хеҙмәт һалынған.

Был биттәрҙе уҡығанда һинең күҙ алдыңа төрө кешеләр, уларҙың намыҫлы хеҙмәттәре килеп баҫа һәм һин шунда уҡ, кешеләрҙең ныҡышмалылығын, хеҙмәткә ынтылышын хис итәһең. Һәр бер һүҙҙең мәғәнәһендә большевистик маҡсатҡа ынтылыштың принципиаль линияһы, фекерҙәр әҙмә-әҙелеге ята.

Һүҙ «Урнәк» колхозы партия ойошмаһының һәм колхоз правлениеһенең органы «Коммунизмға» исемле стена газетаһы тураһында бара. Был стена газетаһының редколлегияһы берсене тапҡыр бынан 17 был әлек — 1934 йылда һайланғайны. Дөрөҫ, уның редколлегияһына инеүен теләүселәр күп булғас, ә уның һәр ҡайһыһы асыҡ һәм аңлайышлы. Газетаның бер номере ҙур, икенсеһе бәләкәйерәк, ә уның һәр береһен эҙләп сығарыр өсөн ни тиклем хеҙмәт һалынған.

Был биттәрҙе уҡығанда һинең күҙ алдыңа төрө кешеләр, уларҙың намыҫлы хеҙмәттәре килеп баҫа һәм һин шунда уҡ, кешеләрҙең ныҡышмалылығын, хеҙмәткә ынтылышын хис итәһең. Һәр бер һүҙҙең мәғәнәһендә большевистик маҡсатҡа ынтылыштың принципиаль линияһы, фекерҙәр әҙмә-әҙелеге ята.

Һүҙ «Урнәк» колхозы партия ойошмаһының һәм колхоз правлениеһенең органы «Коммунизмға» исемле стена газетаһы тураһында бара. Был стена газетаһының редколлегияһы берсене тапҡыр бынан 17 был әлек — 1934 йылда һайланғайны. Дөрөҫ, уның редколлегияһына инеүен теләүселәр күп булғас, ләкин

КОММУНИЗМ ТӨҘӨЛӨШТӘРЕ—БӨТӘ ХАЛК ӘШЕ

Өфө электр оборудованиеләре заводы коллективе коммунизмдың бөйөк төҙөлөштәренә эләздәрҙы уңышлы үтәй. Интөш Охримович етәкселек иткән бригада өсөн һайлау ике норма бирә.

Һүрәттә: (һулдан уңға) слесарҙәр В. Попов һәм З. Сафин, бригадир Охримович һәм слесарь Н. Хеснияров интөштәр ҙәрләнгән продукцияны тикшерәләр.

А. Червинский фотоһы.

Заказдар срогынан алда үтәлә

Өфө электр оборудованиеләре заводы 4 йыллык планды срогынан 11 көн алда үтәне. Ул май айында тағы ла яҡшыраҡ эшләй.

Планды срогынан алда үтәү өсөн күренеш йөштәр ҙур роль уйнайҙар. Бигерәк тә 4-се номерле стахановсы, отлично сифатлы механика-йыйнау цехының йөш производственниктәре рухланып эшләйҙәр. Бында 11 комсомолец-йөштәр бригадаһы бар. Уларҙың бөтәһе лә юғары хеҙмәт стәптереүселәргә өсөн көрәшә.

Цехтың механика участкаһында стеналға ҙур плакат эленгән. Ул бораулаусы Ивановтың коммунизмдың яңы төҙөлөштәренең заказдарын бер ниндәй сиратһыҙ үтәү өсөн йөкләмә алыуы тураһында һөйләй. Участканың комсогруппоргы была тиклем булмаған күтәренкелек менән эшләй. Герман Иванов юғары тиҙлектәрҙә эшләп, күтәренке нормаларҙы систематик рәүештә ике-өс тапҡырға арттырып үтәй. Яңы төҙөлөштәрҙең заказдарын үтәүҙә фрезеровщик Хәмзә Ғафаров, полировщиктар Анатолий Петухов, Анатолий Золотников, комсомолец Солтан Көримовтар стахановса эшләйҙәр. Йөш револьверщицалар Фәүзә Биктимирова, Лида Фисюн һәм башҡалар эштә яҡшы күрһәткестәр бирәләр.

Комсомолец Владимир Охримович етәкселек иткән бригадаға 30 көн эсендә рубильникле приводтарҙың ҙур партияһын эшләү тураһында Волга гидроэлектростанцияларының ҙур һәм почетлы заданиеһе биреләе. Йөш бригадир заданиене үтәргә башлауҙан алда заказды срогынан алыҫ үтәү өсөн эште нисек итеп яҡшыраҡ ойоштороу көрәкләген тикшерҙе. Ул хеҙмәттә һәм эш урынын ойоштороуға серьез иғтибар бирҙе. Үҙ фекере тураһында бригада членҙәре менән уртаҡлашты. Йөштәр приводтарҙы йыйнауҙы комсомолдар менән ике алымда үткәрергә булдылар. Был заказ үтәүҙе ғәс тапҡырға тиҙләтергә мөмкинлек бирҙе. Улар коммунизмдың яңы төҙөлөштәренә ярҙам итеү теләге менән рухланып, почетлы заказды бик ҡыҫҡа срокта үтәргә ҡарар иттеләр. Йөш стахановсылар үҙ һүҙҙәрендә торҙолар — заданиене 4 көн эсендә үтәлде. Хатта ин йөш слесарь-йыйнаусы Вениамин Попов та көндәлек эш нормаһын 170 процентҡа һәм унан да күберәккә үтәне.

Коммунизмдың яңы төҙөлөштәренең заказдары йөштәрҙең мөһим эше булып оҙелде. Сталинсе эпоханың бөйөк төҙөлөштәренең заказдарын үтәү срокторын тиҙләтеү өсөн көрәшеп, улар эшләп сығарыу технологияһын камиллаштырҙылар, рационализаторлыҡ тәҡдимдәре индерҙеләр. Изделиеларға крепеждар ҡуйыу өсөн балҡаҫ механизация киң ҡулланыла, 400—200 амперлы рубильниктар өсөн элек ҡул менән яһалған пружиналарҙы эшләү механизациялаштырылған.

Механика цехының токаре комсомолец Григорий Вдовин аппарат командаһының червячный шестеренкаһын үткәреү технологияһын тамырынан үҙгәртте. Элек һәр бер шестеренканы ваҡ заготовкаларҙан айырым үткереп эшләр. Былай эшләгәндә червяктарҙың ҡырыйҙарын ҡырҡыуға бик күп ваҡыт китә ине. Вдовин червяктың ҡырыйҙарын бөтөн болванкала ҡырҡып, шунан һуң рына ваҡ киҫәктәргә ҡырҡырға булды. Был станоктан детальде алыуҙы күп тапҡыр арттырырға, брактыны кәметергә мөмкинлек бирҙе. Токарь Вдовин үҙенең тәжрибәһен бергә эшләгән интөштәре менән уртаҡлаша һәм уларға юғары һәм тоторокло етештереүсәнлеккә өлгәшеүҙә ярҙам итә.

Хәҙер заводтың цехтарында биш айлыҡ заданиене срогынан алда үтәү өсөн ныҡлы көрәш бара. Һәр бер яңы көн яңы производство уңыштары менән билдәләнә.

С. Мәүлютов.

Яңы китаптар

Ошо көндәрҙә башҡорт телендә күп кенә яңы китаптар баҫылып сығып, китап магазиндәренә һатыла башланы.

И. Сталин. «Марксизм һәм милли мәсьәлә». Күләме 72 бит, тиражы 5.000 дана, хаҡы 1 һум. Ецел, аңлайышлы телдә тәржемә ителгән. Тәржемәсеһе Ә. Ҡотош. Яҡшы ҡағыҙҙа, матур итеп оформить ителгән.

Академик В. Р. Вильямс. «Игенселек интеҙҙәре», В. Гирфанов тәржемәһе. Күләме 227 бит, хаҡы 5 һум 70 тин, тиражы 4.000. Китапта В. Р. Вильямс учениеһендә ҡайһы бер хата положениеләр тураһында Академик Т. Д. Лысенко интөштән капиталь мәкәләһе индерелгән. Китап игенселектә урожайҙы күтәреү тураһында тулы һәм киң көнәштәр бирә. Колхоздар өсөн был китап бик ҙур әһәмиәткә эйә.

Республикабыҙ мәктәптәрендә

Мәктәп комсомол ойошмаһы—педагогик коллективтең терәге

ВЛКСМ-дың 1949 йылда булып үткән XI съезының көн тәртибендә мәктәп комсомол ойошмаларының эше ин мөһим мәсьәләләрҙең береһе булып торҙо. Съездың был мәсьәлә буйынса ҡабул иткән ҡарарында, мәктәп комсомол ойошмалары уҡыусыларҙы коммунистик рухта тәрбиәләү һәм өлгәшеүҙе күтәреү өлкәһендә педагогик коллективтең тәп терәге булырға тейеш, тип күрһәтелә.

Ишембай ҡалаһының 3-сө номерле башҡорт урта мәктәбе эргәһендәге комсомол ойошмаһы XI съездың был ҡарарын үтәү өсөн көрәштә күп кенә эштәр башҡарҙы. Ағымдағы уҡыу йылының башында беҙҙең ойошмала 45 кенә комсомолец иҫәпләнһә, хәҙер уларҙың һаны 75-кә етте. Уларҙың ин күпселегә тик «дүрт» һәм «биш» билдәләренә генә уҡый.

Комсомол ойошмаһы бөтә эшен дирекция тарафынан раҫланған айлыҡ план буйынса алып бара. Комсомол йыйылыштарына айырыуса ҙур иғтибар бирелә. Унда тикшереләсәк мәсьәләләр алдан бюро ултырышында ҡарала. Йыйылышҡа әҙерлекте комсомолдәрҙең күпселеге ҡатнаша. Комсомол йыйылыштарының көн тәртибенә күбеһенсә уҡыуҙа өлгәшеүҙе күтәреүгә, уҡыусылар араһында тәрбиә эшен яңы юғарылыҡҡа күтәреү, өлгәшмәүселекте бөтәреү өсөн көрәшә.

Беҙ уҡыу йылының һәр бер сирегенең йомғаҡтарын комсомол ойошмаһының дөйөм йыйылышында тикшереп барабыҙ. Айырым кластарҙа өлгәшеүҙең торошо тураһында группоргтарҙың отчеттарын һәм өлгәшеүсе комсомолдәрҙең сығыштарын тыңлау беҙҙең эш тәжрибәбеҙҙә ныҡлы урын алды.

Айырым фәндәрҙе тәрәнерәк өйрәнеү өсөн төҙөлгән түңәрәктәрҙең эшен яҡшыртыу һәм уларға уҡыусыларҙы мөмкин тиклем күберәк йәлеҙтереү өлгәшеүҙе күтәреүҙә бик ҙур ярҙам бирә. Былтыр түңәрәктәрҙең эшен комсомол ойошмаһы үҙенең контроле аҫтына алды һәм уларға өҙлөкһеҙ ярҙам күрһәтә.

Мәктәптең йөш натуралистар түңәрәгенә 40 уҡыусы йөрөй. Был түңәрәккә ҡарт уҡытыусы интөш Х. Хәкбирҙин етәкселек итә. Мәктәп аргәһендә йәш натуралистарҙың баҡсаһы бар. Унда һирәк осрай торған үсемлектәрҙе үҫтереү буйынса бик күп тәжрибә эштәре алып барыла. Юғары сифатлы культуралы үсемлектәрҙе үҫтереүҙә өлгәшкән уңыштары өсөн беҙҙең мәктәп уҡыусыларынан 12 кешегә СССР һәм РСФСР Ауыл хужалығы министерстволары тарафынан бүләкләнде.

Уҡытыусы интөш С. Әбйәлилов етәкселек иткән физика-математика түңәрәге лә үҙенең эшен өлгәләп ойоштороп киткән. Был түңәрәк членҙәре физика дәрестәре өсөн кәрәк булған бик күп приборҙарҙы үҙҙәре эшләнеләр.

Беҙҙең комсомолдәребеҙ, ошондай түңәрәктәрҙә член булып торалар һәм уның эшендә актив ҡатнашалар.

Беҙ уҡыуҙа өлгәшеүҙе күтәреү өсөн көрәштә стена газетаһына бик ҙур әһәмиәт бирәбеҙ. Мәктәп һәм класс стена газеталары регуляр сығарылып тора. Яҡшы уҡыусылар уның үҙҙәренең тәжрибәләре менән уртаҡлашалар. Өлгәшмәүсе уҡыусыларҙы газета биттәренә төшөрәбеҙ. Уларҙың өлгәшмәүҙәренең сәбәптәре асыла. Уҡыусыларҙы ҡыҙыҡтырған башҡа төрлө мәсьәләләр күтәрелә. Шуға күрә уҡыусылар газетаның нәүбәттәге номерен түҙемһеҙлек менән көтә алалар. Бынан тыш комсомол ойошмаһының инициативаһы менән тарихи даталарға ҡарата журналдар һәм күргәҙмәләр ойошторабыҙ.

Быйыл беҙҙең мәктәптә беренсе тапҡыр лекторҙар группаһы эшләй башланы. Был группаға уҡытыусы интөш З. Байкова етәкселек итә. Группа составында юғары класс уҡыусыларынан 20-нән артыҡ кеше тора.

Группаның эшендә комсомолдәр актив ҡатнашалар. Тейешле әҙерлекле комсомолдәр уҡыусылар алдында доклад менән сығыш яһайҙар. Мәҫәлән, 9 класс уҡыусыһы комсомолец интөш Назаргәлиев «Коммунизмдың бөйөк төҙөлөштәре», комсомолка интөш Вәлиуллина «8 март — Халыҡ-ара ҡатын-ҡыҙҙар көнө», комсомолец интөш Гирфанов «Тыныслыҡ яҡлаусыларҙың II бөтә донъя конгресе», 10 класс уҡыусыһы комсомолец интөш Түбәев «Кореялағы вакиғалар» тигән темаларға доклад яһанылар. Докладтарға әҙерләнеү уларҙан политик һәм фәнни китаптарҙы күберәк уҡыуҙы талап итә һәм уларҙың белемдәрен киңәйтә.

Комсомолдәрҙең һаны 3-тән артыҡ булған кластарҙың барыһында ла биш комсомол группалары ойоштороҙоҡ. Группалар кластарҙа өлгәшеүҙе күтәреү өсөн көрәштә ҙур урын тоталар. Миҫал өсөн 10 класты алырға мөмкин. Был класс уҡыусыларының бөтәһе лә комсомолдәр. Был комсомол группаһы үҙенең һәр бер йыйылышында уҡыуҙа артта ҡала башлаған комсомолдәрҙе тыңлай һәм йыйылыштың ҡарары нигеҙендә уларға терәк сара күрә, ярҙам ойоштора. Нәтиәлә класта өлгәшеү 92 процент тәшкил итә. Мәктәп буйынса өлгәшеү 3-сө сиректә, 1-се сирек менән сағыштырғанда, 15 процентҡа күтәрелде.

Хәҙер мәктәптә уҡыу йылының ин яуаплы осоро — экзамендар башланы. Беҙҙең уҡыусылар экзаменға март айынан үк әҙерләнә башланылар. Комсомол комитеты ин яҡшы уҡыусыларҙы артта ҡалыусыларға ярҙам итеү өсөн беркетте. Күп кенә комсомолдәр интөштәренә үҙҙәре телән ярҙам иттеләр. Экзамендарға әҙерләнеү өсөн 3-сө сирек тә уҡыуҙың хәҙер ин яуаплы 4 бүлмә буштылды. Был бүлмәләрҙә экзамендарға әҙерләнеүселәргә ярҙам итеү максатында беседалар үткәрелде. Экзаменға әҙерлек бүлмәләрен комсомолдәр уҡыу эсбаптары менән йыһазландырҙылар.

Беҙҙең комсомол ойошмаһы бер генә уҡыусыны ла икенсе йылға ҡалдырмау өсөн көрәштә уҡыусылар һәм уҡытыусылар коллективенә бына шулай ярҙам итә.

В. Даутов,
Ишембай ҡалаһы 3-сө номерле башҡорт урта мәктәбе комсомол ойошмаһының секретары.

Уҡытыу-тәрбиә эштәренең үҙәгендә

Өфө ҡалаһының 9-сы номерле башҡорт урта мәктәбендәге комсомол ойошмаһы сафында 280 комсомолец иҫәпләнә. Был, бөтә уҡыусыларҙың яртыһынан күбеһен тәшкил итә тигән һүҙ. Комсомол ойошмаһы мәктәптең директорлығы һәм уҡытыусылары менән тығыҙ бәйләнештә эшләй, уҡыусылар араһында тәрбиә эшен яңы юғарылыҡҡа күтәреү, өлгәшмәүселекте бөтәреү өсөн көрәшә.

Бөтә комсомолдәр ҙә төрлө фәндәр буйынса ойоштороларған түңәрәктәрҙә ҡатнашалар.

Комсомол ойошмаһының инициативаһы менән уҡыусылар өсөн докладтар һәм лекциялар уҡыла. Һуңғы ваҡытта юлбашсыларыбыҙ Ленин һәм Сталиндең тормош һәм хеҙмәт юлы, коммунизмдың бөйөк төҙөлөштәре, Ленин комсомолы тураһында һәм фән өлкәһендәге төрлө темаларға лекциялар уҡылды. Башҡорт шағире Рәшит Нигмәти, бөйөк рус шағирҙәре А. С. Пушкин һәм М. Ю. Лермонтов иждатларына арналған кисәләр үткәрелде.

Пәштәрҙе тәрбиәләү эшендә уҡыусылар конференцияһы үткәреү ҙа ҙур әһәмиәткә эйә. Комсомол ойошмаһы уҡыусылар менән Б. Полевойҙың «Ысын кеше тураһында повесть», Ә. Бикҡәнтәйҙең «Үлемһеҙлеккә хоҡуҡ» тигән әҫәрҙәре һәм башҡа китаптар буйынса конференциялар үҙғарҙы.

Быйылғы уҡыу йылында мәктәптең үҙендә радиоузел эшләй. Радио аша беседалар, докладтар, концерттар, алдынғы комсомол ойошмаларының эш тәжрибәләре һәм төрлө янылыҡтар тапшырыла.

Комсомол йыйылыштарында һәм комсомол комитеты ултырыштарында уҡыусыларҙың өлгәшеүе тураһындағы мәсьәлә көн тәртибенең үҙәгендә тора. Унда артта ҡалыусы уҡыусыларға ярҙам, өлгәшмәүселекте бөтәреү өсөн көрәш саралары ҡарала.

Комсомол комитеты көн һайын радио аша мәктәп буйынса көндәлек өлгәшеү йомғаҡтары менән уҡыусыларҙы таныштырып тора.

Өлгәшеүҙе күтәреү өсөн көрәштә мәктәптең һәм кластарҙың стена газеталары ла мөһим урын тоталар.

Шондай саралар үткәреү һәм өлгәшеү процентен күтәреү өсөн өлөкһөз көрәш алып барыу һөҙөмтәһендә быйыл, былтырғыға ҡарағанда, өлгәшеү проценте байтаҡ үҫте. Баһауетдинова, Мәсәғутов, Кинйәғолов, Мәүлитбирҙин, Ғәҙелшин, Ғилметдинов, Исәнтәев, Буранаев һәм башҡа комсомолдәр отлично һәм яҡшы билдәләренә генә уҡыйҙар.

Комсомол ойошмаһы яҙғы экзамендарға тулы әҙерлек менән киленеү өсөн комсомолдәр һәм уҡыусылар араһында эште тағы ла киңерәк йәйелдерҙе.

Х. Хангилдина,
ВЛКСМ-дың Өфө ҡалаһы Ленин район комитеты мәктәп һәм пионерҙәр бүлеге мөдире.

Дүртөйлөләр өлгөһөндә

Мәктәптәрҙә яңы уҡыу йылына өлгәләп әҙерләү тураһында дүртөйлөләләрҙең патриотик сакырыуына тауышлап, Ғафури районының күпселек мәктәптәре 1951 — 1952 уҡыу йылына әҙерлек эшен киң йәйелдерҙеләр.

Ташлы ауыл Советында уҡыусыларҙың ата-әсәләре воскресник ойоштороп, ете йыллыҡ мәктәп бинаһына капиталь ремонт үткәрергә етерлек бүрәнә һәм яғыу сезонына сәтлек утын әҙерләнеләр. Красноусол леспромхозы мәктәпте шефлыҡҡа алды һәм төҙәләп материалдарын урмандан мәктәп эргәһенә сығара башланы.

Мәктәптәргә утын әҙерләү буйынса воскресниктар «Кызыл партизан» промартелендә, «Беренсе Юрмаш» колхозында ла үҙғарылды һәм бындағы мәктәптәр утын менән тулыһынса тәьмин ителделәр.

С. Усманов.

БӨЙӨК МАТЕМАТИК ҺӘМ МЕХАНИК П. Л. ЧЕБЫШЕВ

Бөйөк рус ғалиме математик һәм механик П. Л. Чебышевтың тыуыуына биҙгән 130 йыл тулды.

Академик П. Чебышев бик мөһим күп кенә асыштар яһаны һәм уның идеяларынан яңы булектәр барлыҡҡа килде, был булектәр өсөнтө хәҙерге осорҙоң бик күп математиктәре эшләй. Уң һандар теорияһында махсус метод тыуҙырҙы, дөрөҫлектә тикшереү теорияһында ҙур һандар законын ҡулланыу сфераһын байтаҡ киңәйтте, алгебра дифференциалдарын интегрировать итеү мәсьәләләренә һәм география карталарын мөмкин тиклем ҡулайлы итеп төҙөү өлкәһендә оҙаҡ йылдар һәм уңышлы эшләне. П. Л. Чебышев этәргес хәрәкәт принцибе буйынса эшләүсе күп кенә механизмдарҙың моделдәрен эшләне.

Бөйөк рус ғалиме П. Чебышев практиканан сығып математиканың мөһим проблемаларын төҙәне һәм хәл итте.

Һүрәттә: ғалим П. Л. Чебышев.
(ТАСС фотохроникаһы).

Алдынғы комбинат

Беренсе кварталдың социалистик ярышында Бәләбәй нт комбинаты республикала беренселекте алды һәм уға ит-һөтселек промышленноҫе работниктәре профсоюзы үҙәк комитетенең күсмә Ҡызыл Байрағы бирелде.

Был уңыш менән рухланған комбинат коллективе тағы ла яҡшыраҡ һөҙөмтәләргә өлгәшеү өсөн көрәшә. Бында апрель айы планы 242 процентҡа үтәлде. Шулай уҡ май айы заданиеһе лә уңышлы үтәлә. Комбинат стахановсылары Гүрин, Суханова, Бочаров, Исмәғилов, Миңнеәхмәтов һәм башҡа интөштәр үҙҙәренең көндәлек эш нормаларын систематик рәүештә арттырып үтәйҙәр.

К. Абдуллин.

Емеш ағастары үҫтерәләр

Дыуан ауыл хужалығы техникумы студенттәре үҙҙәренә биркетелгән тәжрибә участкаһында үткән йыл 0,15 гектар ҡара ҡарағат, 0,75 гектар ҡурай еләге, 2 мең төп акация, 400 төп алма ағасы ултыртҡайнылар.

Ултыртылған ағастарҙы яҡшылап тәрбиәләү—рәт араларын йомшартыу, ҡороған ботаҡтарын ҡырҡып ташлау һөҙөмтәһендә ағастар йәшәреп, матур булып үҫеп киттеләр. Быйыл ҡарағат һәм ҡурай еләктәренән төҙгә урожай йыйнап алыу көтәлә. Студенттәр тағы ла 3 мең төп коыжовник, 5 мең төп ҡара ҡарағат, 100 төп «китайка» сортлы алма ағасы ултыртһылар.

Р. Сафин.

Тәбиғәттә үҙҙәренә буйһондороусылар

Көл аяҙ. Күк эҙләр. Тәбиғәттең матурлығы, яҙҙың ҡояшлы көндәре һәм быйыл яҙҙың яҡшы килеүе артель членҙәрен яңы хеҙмәт подвигтәренә рухландыра. Колхозсылар юғары урожай үҫтереү теләге менән тулылар. Һәр кемдең йөрәгендә, уйында, фекерендә яҙғы баҫыу эштәрен ҡыҫҡа срокта, агротехника ҡағиҙәләренә яраҡлы итеп үткереү тойғоһо йәшәй.

Ул шулай булырға тейеш тә. Колхозсылар быны бик яҡшы аңлайҙар. Сөнки юғары урожай үҫтереү — социалистик Тыуған илебеҙҙең көүәтен артабан нығытыу, колхозсыларҙың культуралы, мул тормошло итеүҙә төп шарт булып тора.

Яҙғы баҫыу эштәре быйыл, әлеккә йылларға ҡарағанда, иртәрәк башланды. Колхозсылар ер тарҙан асылыу менән күп кәр һыуҙарын тота башланылар. Баҫыуҙарҙа тупраҡ дымлы.

Быйыл Тамъян баҫыуы. Уның һәнәшәһенә күп һыуҙы, тәмле балыҡлы Өсән йылғаһы ага. Ошо йылға буйында 409 гектар майҙанда ҙурлы баҫыу. Ул, йәшел ҡәҙерле көүек, тигеҙ булып үҫеп ултыра, мул урожай вәғәҙә итә. Колхозсылар, Мичурин әйтмешләй, тәбиғәттән мәрхәмәт көтөп тормайҙар, ә совет агрономияһы тәҡдимы буйынса ерҙе юғары сифатлы итеп әҙерләйҙәр һәм тәбиғәттә үҙҙәренә буйһондоралар. Уткан йылда улар арыш тарҙан итеп ике тапҡыр һөрөлгән, тырмаланған, культивацияланған ергә беренсе көн иңенсе спасторҙа сәсеп ҡалдырғандар. Быйыл яҙ бөтә ҙурлы баҫыуҙары тырматылған, ә 78 гектар майҙандағы орлоҡ участкаһына көл һибелгән, ул өҫтәмә азыҡландырылған, тырматылған.

— Дөйөм арыш майҙанының гектарынан ун бишәр центнер, ә орлоҡ участкаһынан 18-әр центнер урожай алыу өсөн көрәшәбеҙ, — ти колхоз председателе интөш Асылғәреев.

Председатель һүҙҙәренең реаль булыуын киң баҫыуҙағы матур булып үҫеп ултырған йәм-йәшел арыш ҙурлы тағы бер тапҡыр дөрөҫләй.

«Трактор» ауыл хужалығы артеле — ул үлән сәсеү буйынса махсус орлоксоло хужалығы. Бында ун баҫыуҙы сәсеү өйләнеше индерелгән. Артель членҙәре люцерна, кострец һәм житняк кеүек күп йыллыҡ үләндәр үҫтерәләр. Үләндең хужалыҡ өсөн ҙур файҙа килтереүен колхозсылар яҡшы белә. Мәҫәлән, әгәр ҙә колхоз бер центнер үлән орлоғон государствоға тапшырһа, бының өсөн 826 һум аҡса ала, шуның өҫтәнә ике центнер бойҙай, 15 центнер бесән тапшырылған итеп иҫәпләнә. Костер үлән орлоҡтары ла бик ҡиммәтле.

Артель членҙәре күп йыллыҡ люцерна үләнен үҫтереүгә айырыуса иғтибар итәләр. Былтыр сәселгән ун гектар люцерна баҫыуына быйыл яҙ өҫтәмә азыҡландырыу үткерелгән: һәр бер гектарға икешәр центнер суперфосфат һибеп сығылған һәм шунын артынан тырматылған. Люцернаның сығышы яҡшы, киләсәге өметле. Быйыл люцерна сәсеү планы 80 гектар булһа, ул срогынан алда 10 гектарға арттырып үтәлде.

Күп йыллыҡ костер үлән 27 гектар тәшкил итә. Шуның 17 гектары бынан ес йыл элек, ә ун гектары былтыр сәселгән. Былар бөтәһе лә быйыл ук орлоҡ бирәсәктәр. Шуның өҫтәнә быйыл костер үлән сәсеү планы 31 гектар булһа, артель членҙәре уны 50 гектар итеп үтәгәндәр. Бында ла агротехника ҡағиҙәләре ныҡ һаҡланған.

Ин ҡиммәтле культураларҙан һаналған бойҙай культураһы быйыл 580 гектар майҙанда сәселде. Унын эшкәртелеүе, сәсеү сроктары совет агротехникаһы талаптарына тулы яуап бирә. Колхозсылар иртә культуралар сәсеүҙе, ярыш договорында ҡәрәлгәнһенса, 7 эш көнендә тамамланылар. Яҡшы сифатлы итеп 230 гектар һоло, 55 гектар көнбағыш һәм борсаҡ, мәк культуралары сәселде.

Был ҙур ешеүгә өлгәшеүҙең сере нәмәлә һун? Бәтәһенән элек, колхоздың әреләтеүсеҙенә, тракторҙар паркын тулы көүәтенә файҙаланыу өсөн киң мөмкинлектәрҙән тыуҙырылыуында, механизаторҙарҙың баҫыусылыҡ бригадалары менән бергәм луҫлыҡта эшләүҙәренә һәм һәр бер сәғәттә, минутты эште тулы файҙаланыуҙа.

Кадрҙар бөтәһен дә хәл итәләр, тип әйрәтә интөш Сталин. Әреләтелгән колхоздың председателе итеп ҙур тәжрибәле, хаҡлы мәүлән эш итә белә торған, ауыл хужалығы эштәренең бөтә нескәлектәрен өйрәнгән коммунист интөш Шәрифьян Асылғәреев һайланған. Ул партия ойошмаһы менән бердектә яуаплы постарҙа ин эшлекле кешеләрҙе күйған. Колхоз председателенең урынбаҫары булып тәжрибәле коммунист интөш Ғ. Солтанов эшләй. Колхоздағы алекке 7 бригада урынына хәҙер ес баҫыусылыҡ бригадаһы халҡырылған. Бригадалар менән эшлекле, хеҙмәт һөйөүсән Фәрхи Сәйәхов, Ғәйнетдин Шәйхетдинов һәм Кәшфел Әминев интөштәр етәкселек итәләр.

Колхоз председателе интөш Асылғәреев яҙғы сәсеү осоронда көнөн дә, төнөн дә баҫыуҙа — колхозсылар, трактористар янында булды. Баҫыусылыҡ бригадалары менән трактор бригадаһы араһында тығыҙ бәйләнеш, хеҙмәттәшлек ойоштороҙо. Партия ойошмаһы (секретаре интөш Зәйтүнә Һадиева) коммунистарҙың конкрет һәм оператив эш талап итте. Коммунистар юғары урожай өсөн көрәштең алдынғы сафында булдылар. Комсомол комитеты секретаре интөш М. Тимербаев ойошмаларҙы 17 комсомолецте стахановсы эшкә ойоштороҙо.

Айырым эш участкаһына биркетелгән коммунистар, комсомолдәр, партһайлы активтың эште намыҫ менән башҡарыуҙары һәм үҙҙәре артынан массаны әйәртеүҙәре. Бирелгән вәғәҙә, әйткән һүҙ, алынған социалистик йөкләмәләр үҙ ваҡытында, юғары сифатлы итеп үтәлде.

Клановщик интөш И. Ситников сәсеү орлоғон төүлек әйләнәһенә озатыу торҙо. Орлоҡто ес ат менән ташыу ойоштороҙо. Баҫыуға орлоҡ ташыусылар Ялалетдин Нурғәлиев, комсомолдәр Ғәли Хисаев, Тимерьян Хәсәнов интөштәр, сменаға 8-9 рейс яһап, нормаһы арттырып үтәүгә өлгәштеләр. Әүхәди Хәкимов, Сафа Сәлихов, Талби Хәкимов интөштәр тракторҙы тулы тотатмайынса сәскес машинаһына орлоҡ һалыу тороуҙы тәьмин иттеләр. Сәскес машинаһында эшләүсе Миңнеәхмәт Ғәрәев, Кәшфулла Зарипов, Зәйнулла Ғәйфуллин, Талип Ғәлиев интөштәр, 60-75 йәштә булыуҙарына ҡарамаҫтан, йәштәр кеүек эшләйҙәр, үҙҙәренең бай эш тәжрибәләрен юғары урожай үҫтереүгә файҙаланалар.

Социалистик ярышта интөш Шәйхетдинов баҫыусылыҡ бригадаһы алдынғы булып сыҡты. Ярыш байрағы уҫын бригадаһында елберҙәй. Агротехник интөш Ғәрәхов яҙғы сәсеү эштәренең сифатын һәр ваҡыт тикшереп тора. Сәсеү барышын тәҙмә сәскес менән генә башҡарылған. Ерҙе бозоп эшкәртеү кеүек күренештәргә юл күйылманы.

«Трактор» колхозын Ҡарамалы Ғәбәй МТС-ы хеҙмәтләндерә. Бында алты трактор эшләй. Бригадире—коммунист интөш Х. Исламов. Бригаданың эше тураһында ул былай ти:

— Беҙҙең бригада Чапаев исемендәге колхозды хеҙмәтләндереүсе интөш С. Шәһиев бригадаһы менән ярыша. Беҙ алдынғы сафта булыу өсөн бөтә көс менән эшләйбеҙ. Минең бригада Социалистик Хеҙмәт Геройы Иван Бунеев бригадаһы өлгәһендә сәғәт графигы буйынса эшләй. Трактористар ун бер сәғәтләп ике сменала эшләйҙәр. Социалистик ярыш йөкләмәләрен намыҫ менән үтәп киләләр.

Ҡандра районы «Трактор» колхозы.

СПЕЦИАЛИСТ КӘҢӘШТӘРЕ

Яңы культураларҙы тәрбиәләү

Һуңғы йылдарҙа беҙҙең Башҡортостан баҫыуҙарында, халыҡ хужалығы өсөн зур әһәмиәтле яңы культуралар үҫтереүҙе башланы. Улар иҫәбенә мүмиҙа, крамбе, кукуруза, май мәге, рыжик кеүек үҫемлектәр инеләр. Был культураларҙың үҫеп етешеүҙәре һәм урожай биреүҙәре тигеҙ түгел әле. Ошоноң өсөн яңы культураны агрономия фәнә тыуҙырған саралары тулы һәм үҙ ваҡытында ҡулланып үҫтерергә кәрәк. Күп кенә яңы культураларҙың агротехник юлдары беҙҙең Башҡортостан колхоздарында әйҙәнеләп өлгөрөлгән түгел.

Юғарыла әйтелгән культуралар араһында **мүмиҙа** Башҡортостанда яңы ғына таралып башлаған ашлыҡ булып тора. Уның бөртөгө яҡшы сифатлы ярма бирә. Ярҙырмаған бөртөгө йорт тоштары өсөн иң тәҡлиҡлы азыҡ булып иҫәпләнә. Королоҡҡа сыҙамлығы яғынан ул беренсе урынды тота һәм юғары урожай бирә. Агротехник саралары тулы һәм дөрөҫ ҡулланғанда, был культураның һәр гектарынан алынған урожайы 50 центнергә тиклем етә.

Мүмиҙа сәсеүлегенең тәрбиә әйтәре, бигерәк тә уны ҡый үләненән тазартыуға ҡаратылған булырға тейеш. Бының өсөн шытып сығыу менән, уның тигеҙ рәт араларын йомшартырға һәм ҡый үләндәренән утарға кәрәк. Был эш үҫемлектәр нығыраҡ ҡалҡҡанға тиклем бер нисә тапҡыр ҡабатлана.

Мүмиҙа минераль һәм башҡа төрлө ашламаларға бик һиҙгер культура. Ғәҙәттә, уның өсөн серегән тирес, минераль ашламаларҙан суперфосфат һәм калий тоҙо ҡулланыла. Был тоҙҙар өҫтәмә азыҡландырыу рәүешендә бирелә. Өҫтәмә азыҡландырыу үҫемлектәр ҡыуаҡланып нығыраҡ та тигеҙләр араһына күл менән һибеп индерелә.

Мүмиҙаны, уның башағындағы бөртәктәренең төп өлөшө бешкәнгә тиклем, йыйнай башларға кәрәк. Был культураны урыр өсөн комбайн йәки башҡа ябай урыс машиналары ла ҡулланыла.

Абиссиния крамбеһе — Башҡортостанда һуңғы 4—5 йыл эсендә генә тарала башлаған майлы культура. Был культураның халыҡ хужалығында булған әһәмиәте, биологик үҙенсәлектәре һәм уның сәсеү агротехникаһы тураһында «Ҡыҙыл Башҡортостан» газетаһының 9 майҙа сыҡҡан номерында яҙылғайны инде. Бында шуны ғына әйтергә мемкин: крамбене үҙ ваҡытында яҡшылап тәрбиәләү — юғары урожай үҫтереүҙә хәл иткес шарттарҙың береһе. Ошоноң өсөн крамбе шытып үҫә башлағас та, рәт араларын күл мотыгаһы йәки ат пропашниктәре менән йомшартырға кәрәк. Рәт араларын икенсе тапҡыр эшкәртеү үҫемлектәр тармаҡлана башлағас, ә өсөнсө эшкәртеү сәскә атыу алдынан үткәрелә. Крамбене өҫтәмә азыҡландырыу икенсе йәки өсөнсө эшкәртеү алдынан индерелә. Был маҡсатта тирес шыйыҡсаһы, көл һәм ҡош тиҙәге, ә минераль ашламаларҙан — суперфосфат һәм калий тоҙо ҡулланыла.

Кукуруза яҡшы тәрбиәләгәндә юғары урожай бирә. Ул үҙенең биологик үҙенсәлеге буйынса дымға бай, тәрән һөрелгән йомшаҡ ерҙе ярата. Ул, шытып сығып, 2 — 3 япраҡ күрһәткәс тә, ергә тырма менән сәсеүлек тырматыла. Был сара ҡый үләндәрен бөтөрә һәм тупраҡ өҫтөндәге ҡаты ҡатламды йомшарта. Үҫемлектәр, 4 — 5 япраҡ күрһәтеп, 10 — 12 сантиметр бейек тә, ара ларын 20 — 25 сантиметр ҡалдырып һирәгәйтергә кәрәк. Был уңайҙа тәжмәләрҙә үҫкән ҡый үләндәре утала, тәжмә аралары йомшартыла. Тәжмә араларын йомшартыу һәм утау, ҡый үләндәренең сығыуҙарына ҡарап, 2 — 3 тапҡыр үҙғарыла.

Кукуруза өҫтәмә азыҡландырыуға бик һиҙгер. Ошоноң өсөн уны сәскә атыу алдынан минераль йәки органик ашламалар менән өҫтәмә азыҡландырырға кәрәк. Бының өсөн бик өлөш һыуға ҡушылған тирес шыйыҡсаһы рәт араларына һибелә, тупраҡ менән ҡомдерелә. Минераль ашламаларҙан тиҙ эреүсе торған суперфосфат, калий тоҙо һәм аммоний сульфаты ҡуллашыла. Удар ямғыр алдынан тәжмә араларына һибелә.

Май мәге—иртә сәселә торған культура. Уны киң ротле тәжмә ысул менән, гектарға 4 — 5 килограмм норма менән сәсәләр. Был культура тәүге ваҡытта бик аҡрын үҫә, ҡый үләндәре менән томалана. Был хәлдә булдырмаҫ өсөн мәк шытып, тәжмәләр белеңгәс тә, уны ҡый үләндәренән утарға һәм тәжмә араларын йомшартырға кәрәк. Был эш, мәк шытып үҫеп, тәжмә рәт араларын күләгәләй башлағанға тиклем бер нисә тапҡыр үткәрелә.

Мәк тупраҡта туҡлыҡлы матдәләрҙең күп булыуын ярата. Ошоноң өсөн өҫтәмә азыҡландырыу талап ителә. Ул бигерәк тә фосфорлы ашламаларға мохтаж. Өҫтәмә азыҡландырыу эше кукурузаны азыҡландырыу кеүек үк үткәрелә.

Рыжик — беҙҙең Башҡортостанда иртә сәселә торған бик әһәмиәтле май культураһы. Был культураны тотош тәжмә ысул менән сәсәләр. Шунын өсөн тәжмә араларын эшкәртеү үҙғарылмай. Шуға ҡарамаҫтан, был культураны ҡый үләндәренән таҙа тоторға кәрәк. Ул 1 — 2 тапҡыр утала. Рыжик фосфор ашламаһын күп талап итә. Шуға күрә фосфор ашламаһы менән өҫтәмә азыҡландырырға кәрәк. Рыжик урожайын һуңға ҡалдырмай урыу талап ителә.

Абиссиния крамбеһе — Башҡортостанда һуңғы 4—5 йыл эсендә генә тарала башлаған майлы культура. Был культураның халыҡ хужалығында булған әһәмиәте, биологик үҙенсәлектәре һәм уның сәсеү агротехникаһы тураһында «Ҡыҙыл Башҡортостан» газетаһының 9 майҙа сыҡҡан номерында яҙылғайны инде. Бында шуны ғына әйтергә мемкин: крамбене үҙ ваҡытында яҡшылап тәрбиәләү — юғары урожай үҫтереүҙә хәл иткес шарттарҙың береһе. Ошоноң өсөн крамбе шытып үҫеп башлағас та, рәт араларын күл мотыгаһы йәки ат пропашниктәре менән йомшартырға кәрәк. Рәт араларын икенсе тапҡыр эшкәртеү үҫемлектәр тармаҡлана башлағас, ә өсөнсө эшкәртеү сәскә атыу алдынан үткәрелә. Крамбене өҫтәмә азыҡландырыу икенсе йәки өсөнсө эшкәртеү алдынан индерелә. Был мәкәсәтта тирес шыйыҡсаһы, көл һәм ҡош тиҙәге, ә минераль ашламаларҙан — суперфосфат һәм калий тоҙо ҡулланыла.

Кукуруза яҡшы тәрбиәләгәндә юғары урожай бирә. Ул үҙенең биологик үҙенсәлеге буйынса дымға бай, тәрән һөрелгән йомшаҡ ерҙе ярата. Ул, шытып сығып, 2 — 3 япраҡ күрһәткәс тә, ергә тырма менән сәсеүлек тырматыла. Был сара ҡый үләндәрен бөтөрә һәм тупраҡ өҫтөндәге ҡаты ҡатламды йомшарта. Үҫемлектәр, 4 — 5 япраҡ күрһәтеп, 10 — 12 сантиметр бейек тә, ара ларын 20 — 25 сантиметр ҡалдырып һирәгәйтергә кәрәк. Был уңайҙа тәжмәләрҙә үҫкән ҡый үләндәре утала, тәжмә аралары йомшартыла. Тәжмә араларын йомшартыу һәм утау, ҡый үләндәренең сығыуҙарына ҡарап, 2 — 3 тапҡыр үҙғарыла.

Кукуруза өҫтәмә азыҡландырыуға бик һиҙгер. Ошоноң өсөн уны сәскә атыу алдынан минераль йәки органик ашламалар менән өҫтәмә азыҡландырырға кәрәк. Бының өсөн бик өлөш һыуға ҡушылған тирес шыйыҡсаһы рәт араларына һибелә, тупраҡ менән ҡомдерелә. Минераль ашламаларҙан тиҙ эреүсе торған суперфосфат, калий тоҙо һәм аммоний сульфаты ҡуллашыла. Удар ямғыр алдынан тәжмә араларына һибелә.

Май мәге—иртә сәселә торған культура. Уны киң ротле тәжмә ысул менән, гектарға 4 — 5 килограмм норма менән сәсәләр. Был культура тәүге ваҡытта бик аҡрын үҫә, ҡый үләндәре менән томалана. Был хәлдә булдырмаҫ өсөн мәк шытып, тәжмәләр белеңгәс тә, уны ҡый үләндәренән утарға һәм тәжмә араларын йомшартырға кәрәк. Был эш, мәк шытып үҫеп, тәжмә рәт араларын күләгәләй башлағанға тиклем бер нисә тапҡыр үткәрелә.

Мәк тупраҡта туҡлыҡлы матдәләрҙең күп булыуын ярата. Ошоноң өсөн өҫтәмә азыҡландырыу талап ителә. Ул бигерәк тә фосфорлы ашламаларға мохтаж. Өҫтәмә азыҡландырыу эше кукурузаны азыҡландырыу кеүек үк үткәрелә.

Рыжик — беҙҙең Башҡортостанда иртә сәселә торған бик әһәмиәтле май культураһы. Был культураны тотош тәжмә ысул менән сәсәләр. Шунын өсөн тәжмә араларын эшкәртеү үҙғарылмай. Шуға ҡарамаҫтан, был культураны ҡый үләндәренән таҙа тоторға кәрәк. Ул 1 — 2 тапҡыр утала. Рыжик фосфор ашламаһын күп талап итә. Шуға күрә фосфор ашламаһы менән өҫтәмә азыҡландырырға кәрәк. Рыжик урожайын һуңға ҡалдырмай урыу талап ителә.

Абиссиния крамбеһе — Башҡортостанда һуңғы 4—5 йыл эсендә генә тарала башлаған майлы культура. Был культураның халыҡ хужалығында булған әһәмиәте, биологик үҙенсәлектәре һәм уның сәсеү агротехникаһы тураһында «Ҡыҙыл Башҡортостан» газетаһының 9 майҙа сыҡҡан номерында яҙылғайны инде. Бында шуны ғына әйтергә мемкин: крамбене үҙ ваҡытында яҡшылап тәрбиәләү — юғары урожай үҫтереүҙә хәл иткес шарттарҙың береһе. Ошоноң өсөн крамбе шытып үҫеп башлағас та, рәт араларын күл мотыгаһы йәки ат пропашниктәре менән йомшартырға кәрәк. Рәт араларын икенсе тапҡыр эшкәртеү үҫемлектәр тармаҡлана башлағас, ә өсөнсө эшкәртеү сәскә атыу алдынан үткәрелә. Крамбене өҫтәмә азыҡландырыу икенсе йәки өсөнсө эшкәртеү алдынан индерелә. Был мәкәсәтта тирес шыйыҡсаһы, көл һәм ҡош тиҙәге, ә минераль ашламаларҙан — суперфосфат һәм калий тоҙо ҡулланыла.

Кукуруза яҡшы тәрбиәләгәндә юғары урожай бирә. Ул үҙенең биологик үҙенсәлеге буйынса дымға бай, тәрән һөрелгән йомшаҡ ерҙе ярата. Ул, шытып сығып, 2 — 3 япраҡ күрһәткәс тә, ергә тырма менән сәсеүлек тырматыла. Был сара ҡый үләндәрен бөтөрә һәм тупраҡ өҫтөндәге ҡаты ҡатламды йомшарта. Үҫемлектәр, 4 — 5 япраҡ күрһәтеп, 10 — 12 сантиметр бейек тә, ара ларын 20 — 25 сантиметр ҡалдырып һирәгәйтергә кәрәк. Был уңайҙа тәжмәләрҙә үҫкән ҡый үләндәре утала, тәжмә аралары йомшартыла. Тәжмә араларын йомшартыу һәм утау, ҡый үләндәренең сығыуҙарына ҡарап, 2 — 3 тапҡыр үҙғарыла.

Кукуруза өҫтәмә азыҡландырыуға бик һиҙгер. Ошоноң өсөн уны сәскә атыу алдынан минераль йәки органик ашламалар менән өҫтәмә азыҡландырырға кәрәк. Бының өсөн бик өлөш һыуға ҡушылған тирес шыйыҡсаһы рәт араларына һибелә, тупраҡ менән ҡомдерелә. Минераль ашламаларҙан тиҙ эреүсе торған суперфосфат, калий тоҙо һәм аммоний сульфаты ҡуллашыла. Удар ямғыр алдынан тәжмә араларына һибелә.

Май мәге—иртә сәселә торған культура. Уны киң ротле тәжмә ысул менән, гектарға 4 — 5 килограмм норма менән сәсәләр. Был культура тәүге ваҡытта бик аҡрын үҫә, ҡый үләндәре менән томалана. Был хәлдә булдырмаҫ өсөн мәк шытып, тәжмәләр белеңгәс тә, уны ҡый үләндәренән утарға һәм тәжмә араларын йомшартырға кәрәк. Был эш, мәк шытып үҫеп, тәжмә рәт араларын күләгәләй башлағанға тиклем бер нисә тапҡыр үткәрелә.

Мәк тупраҡта туҡлыҡлы матдәләрҙең күп булыуын ярата. Ошоноң өсөн өҫтәмә азыҡландырыу талап ителә. Ул бигерәк тә фосфорлы ашламаларға мохтаж. Өҫтәмә азыҡландырыу эше кукурузаны азыҡландырыу кеүек үк үткәрелә.

Рыжик — беҙҙең Башҡортостанда иртә сәселә торған бик әһәмиәтле май культураһы. Был культураны тотош тәжмә ысул менән сәсәләр. Шунын өсөн тәжмә араларын эшкәртеү үҙғарылмай. Шуға ҡарамаҫтан, был культураны ҡый үләндәренән таҙа тоторға кәрәк. Ул 1 — 2 тапҡыр утала. Рыжик фосфор ашламаһын күп талап итә. Шуға күрә фосфор ашламаһы менән өҫтәмә азыҡландырырға кәрәк. Рыжик урожайын һуңға ҡалдырмай урыу талап ителә.

Абиссиния крамбеһе

Бөтә илдәрҙең пролетарийҙәре, берләшегеҙ!

КЫЗЫЛ БАШКОРТОСТАН

ВКП(б)-ның Башҡортостан Өлкә һәм Өфө ҡала комитеттары, Башҡорт АССР-ы Верховный Советы һәм хеҙмәтсеҙҙәр депутаттарының Өфө ҡала Советы органы.

32-се ЙЫЛ СЫҒА.

№ 103(8820)
1951 йыл
27
МАЙ
Ҡәкшәмбе

ҡаҙы 20 тин.

БӨГӨНГӨ НОМЕРҘӘ:

ССР Союзы Министрҙәр Советы Председателе ИПТӘШ Иосиф Виссарионович Сталинға (1-се бит).

Беҙҙең республикала (1-се бит).

СССР ГОСУДАРСТВО АКАДЕМИЯ ЗУР ТЕАТРЫНЫҢ 175 ЙЫЛЛЫҒЫНА ҠАРАТА. А. Анисимов. — Совет культураһының байрамы (2-се бит).

РЕСПУБЛИКАБЫҘ ЭКОНОМИКАҺЫНЫҢ ҺӘМ КУЛЬТУРАҺЫНЫҢ АРТАБАН СӨСКӘ АТЫУЫ ӨСӨН. С. Н. Тайчинов.—Башҡорт халҡының культура үҫеше тураһында сталинсе хәтерҙәр (2-се бит).

Р. Терегулова.—Ленинсе-сталинсе милли политиканың тантанаһы (2-се бит).

Н. Тимергазин. — Шатлыҡлы ваҡиға (2-се бит).

ПРОДУКЦИЯНЫҢ ҮҘЕНӘ ТӨШӨҮ ХАҠЫН КӨМЕТЕҮ ҺӘМ СИФАТЫН ЯҠШЫРТЫУ — БӨТӘ ПРЕДПРИЯТИЕЛӘРҘӘҢ НАМЫҪ ӘШЕ. Б. Ишдәүләтов. — Продукцияның үҙенә төшөү ҡаһын кәметеү өсөн көрәшта (3-сө бит).

Н. Шәматов. — Тағы ла яҡшыраҡ эшләйәсәкбеҙ (3-сө бит).

СПЕЦИАЛИСТ КӘҢӘШТӘРЕ. Н. Ботвинников. — Сәсеүлектәрҙе ҡаҡлы ысул менән үтәү (3-сө бит).

КОРЕЛЛАҒЫ ВАҠИҒАЛАР (3-сө бит). ҠАПҘА ҮҠЫРҒА БАРЫРҒА (4-се бит).

Металл һыныҡтары йыйнау— государство әһәмиәтендәге ҙур эш

Беҙҙең Тыуған илебеҙ — бөйөк социалистик индустриаль держава. Ул алдынғы промышленность, донъяла иң әрә колхоз-совхоз хуҡалығы һәм юғары техника ғәскәре. Халҡ хуҡалығының башҡа тармаҡтары менән бер рәттән, ҡара металлургия ла үҫә һәм нығый. Ул беҙҙең ил хуҡалығының нигеҙен тәшкил итә.

Большевиктар партияһы, Совет хөкүмәте һәм Иптәш Сталин илебеҙҙә металлургия промышленносен үҫтереүгә даими ғәмһеҙлек күрһәтә. Хәҙер илебеҙҙә ҡара металлургия халҡ хуҡалығының алдынғы тармаҡтары менән ҡоралланған заманса тарихи ғәүәтле тармаҡҡа әйләнде. Ҡара металлургия илебеҙҙең бөтөнлөкләй һуғышҡа ҡәҙәр һуңғы биш йыллыҡ планының заданиеларын ҡорос һәм прокат етештереү буйынса арттырып үтәделәр. 1950 йылда ҡара металл етештереү дөйөм күләмдә 1940 йылдың һуғышҡа ҡәҙәр алынған иң юғары кимәленә ҡарағанда 45 процентҡа үҫеш кимәлде. Суйма ҡайнатыу 41 процентҡа, ҡорос — 49 процентҡа, прокат етештереү — 59 процентҡа артты.

Беҙҙең совет халҡы илғәйләнгәндәр менән генә ҡәнәғәтләнмәй. Большевиктар партияһы, иптәш Сталин илебеҙҙең икътисадын артабан үҫтереү өсөн көсһөз сәкмәләр. Халҡ хуҡалығының башҡа тармаҡтары менән бер рәттән, ҡара металлургияны артабан үҫтереүҙе ла үҫә һәм нығый. Ул беҙҙең халҡ хуҡалығының нигеҙен тәшкил итә.

Большевиктар партияһы, Совет хөкүмәте һәм иптәш Сталин илебеҙҙә металлургия промышленносен үҫтереүгә даими ғәмһеҙлек күрһәтәр. Хәҙер илебеҙҙә ҡара металлургия халҡ хуҡалығының алдынғы тармаҡтары менән ҡоралланған заманса тарихи ғәүәтле тармаҡҡа әйләнде. Ҡара металлургия илебеҙҙең бөтөнлөкләй һуғышҡа ҡәҙәр һуңғы биш йыллыҡ планының заданиеларын ҡорос һәм прокат етештереү буйынса арттырып үтәделәр. 1950 йылда ҡара металл етештереү дөйөм күләмдә 1940 йылдың һуғышҡа ҡәҙәр алынған иң юғары кимәленә ҡарағанда 45 процентҡа үҫеш кимәлде. Суйма ҡайнатыу 41 процентҡа, ҡорос — 49 процентҡа, прокат етештереү — 59 процентҡа артты.

Беҙҙең совет халҡы илғәйләнгәндәр менән генә ҡәнәғәтләнмәй. Большевиктар партияһы, иптәш Сталин илебеҙҙең икътисадын артабан үҫтереү өсөн көсһөз сәкмәләр. Халҡ хуҡалығының башҡа тармаҡтары менән бер рәттән, ҡара металлургияны артабан үҫтереүҙе ла үҫә һәм нығый. Ул беҙҙең халҡ хуҡалығының нигеҙен тәшкил итә.

Большевиктар партияһы, Совет хөкүмәте һәм иптәш Сталин илебеҙҙә металлургия промышленносен үҫтереүгә даими ғәмһеҙлек күрһәтәр. Хәҙер илебеҙҙә ҡара металлургия халҡ хуҡалығының алдынғы тармаҡтары менән ҡоралланған заманса тарихи ғәүәтле тармаҡҡа әйләнде. Ҡара металлургия илебеҙҙең бөтөнлөкләй һуғышҡа ҡәҙәр алынған иң юғары кимәленә ҡарағанда 45 процентҡа үҫеш кимәлде. Суйма ҡайнатыу 41 процентҡа, ҡорос — 49 процентҡа, прокат етештереү — 59 процентҡа артты.

Беҙҙең совет халҡы илғәйләнгәндәр менән генә ҡәнәғәтләнмәй. Большевиктар партияһы, иптәш Сталин илебеҙҙең икътисадын артабан үҫтереү өсөн көсһөз сәкмәләр. Халҡ хуҡалығының башҡа тармаҡтары менән бер рәттән, ҡара металлургияны артабан үҫтереүҙе лә

СССР Государство Академия Зур театрының 175 йыллығына карата

Совет культураһының байрамы

СССР Советтар Союзы Ленин орденле Зур Академия Государство театрына нигеҙ һалынығына 175 йыл тулды.

Зур театрҙың бөтә ижади юлы — идеялы, дөрөҫ, халыҡ өсөн аңлайышлы реалистик опера һәм балет искусствоһы өсөн арыу-талыуһыҙ көрәшеү юлы ул.

Мәскәүҙә төҙөлгән дүртенсе театрға — Зур театрға нигеҙ һалыныу XVIII быуат аҙағында милли үҙенсәлекле аңлауҙың күтәрелеүе һәм рус культураһының алға китеүе менән, Сумароков, Херасков, Фонвизин, Аблесимов драматургияһының барлыҡҡа килеүе менән, милли профессиональ актерҙар кадрының тыуыуы һәм үҫеүе менән бәйләнгән. Зур театр шул заманҙың алдынғы общественное инициативаһы менән барлыҡҡа килде.

Зур театрҙың тыуыуы һәм уның тураһындағы төҙөү буйынса монографик бөтә асыҡлыҡ менән билдәләй, ушаға былай тип әйтелгән: «Зур Мәскәү театрына, дөрөҫөрәге Петр театрына нигеҙ һалыныу 1776 йылға тура килә».

Мәскәү рус театраль труппаһы яңы театрҙың ядроһы булған, ә балет труппаһын князь Урусовтың крепостной артистҡалары ташкыл иткәндәр. Театрҙың социаль составы, уның халыҡ музыка ижады менән тығыҙ бәйләнештә булыуы Мәскәү сәхнәһендә, бигерәк тә комедия операһы һәм рус балеты өлкәһендә башҡарыу стилендә милли сифаттарын билдәләнеләр.

Рус музыкаль драматургия театр репертуарында киренсе урынды алды һәм уның идея-художество яғынан юнәлешен озаҡ йылдарға билдәләне. Театр тирәһендә Мәскәү университеты менән бәйләнештә булған ин яҡшы культура кәштә китеүе менән, Сумароков, Херасков, Фонвизин, Аблесимов драматургияһының барлыҡҡа килеүе менән, милли профессиональ актерҙар кадрының тыуыуы һәм үҫеүе менән бәйләнгән. Зур театр шул заманҙың алдынғы общественное инициативаһы менән барлыҡҡа килде.

Зур театрҙың тыуыуы көнән уның тураһындағы төҙөү буйынса монографик бөтә асыҡлыҡ менән билдәләй, ушаға былай тип әйтелгән: «Зур Мәскәү театрына, дөрөҫөрәге Петр театрына нигеҙ һалыныу 1776 йылға тура килә».

Мәскәү рус театраль труппаһы яңы театрҙың ядроһы булған, ә балет труппаһын князь Урусовтың крепостной артистҡалары ташкыл иткәндәр. Театрҙың социаль составы, уның халыҡ музыка ижады менән тығыҙ бәйләнештә булыуы Мәскәү сәхнәһендә, бигерәк тә комедия операһы һәм рус балеты өлкәһендә башҡарыу стилендә милли сифаттарын билдәләнеләр.

Рус музыкаль драматургия театр репертуарында киренсе урынды алды һәм уның идея-художество яғынан юнәлешен озаҡ йылдарға билдәләне. Театр тирәһендә Мәскәү университеты менән бәйләнештә булған ин яҡшы культура кәштә китеүе менән, Сумароков, Херасков, Фонвизин, Аблесимов драматургияһының барлыҡҡа килеүе менән, милли профессиональ актерҙар кадрының тыуыуы һәм үҫеүе менән бәйләнгән. Зур театр шул заманҙың алдынғы общественное инициативаһы менән барлыҡҡа килде.

Һүрәттә: Мәскәү. СССР Советы Ленин орденле Зур Академия Государство театры.
А. Батанов фотоһы. (ТАСС фотохроникаһы).

Зур театрҙың бөтә ижади юлы — идеялы, дөрөҫ, халыҡ өсөн аңлайышлы реалистик опера һәм балет искусствоһы өсөн арыу-талыуһыҙ көрәшеү юлы ул.

Мәскәүҙә төҙөлгән дүртенсе театрға — Зур театрға нигеҙ һалыныу XVIII быуат аҙағында милли үҙенсәлекле аңлауҙың күтәрелеүе һәм рус культураһының алға китеүе менән, Сумароков, Херасков, Фонвизин, Аблесимов драматургияһының барлыҡҡа килеүе менән, милли профессиональ актерҙар кадрының тыуыуы һәм үҫеүе менән бәйләнгән. Зур театр шул заманҙың алдынғы общественное инициативаһы менән барлыҡҡа килде.

Зур театрҙың тыуыуы көнән уның тураһындағы төҙөү буйынса монографик бөтә асыҡлыҡ менән билдәләй, ушаға былай тип әйтелгән: «Зур Мәскәү театрына, дөрөҫөрәге Петр театрына нигеҙ һалыныу 1776 йылға тура килә».

Мәскәү рус театраль труппаһы яңы театрҙың ядроһы булған, ә балет труппаһын князь Урусовтың крепостной артистҡалары ташкыл иткәндәр. Театрҙың социаль составы, уның халыҡ музыка ижады менән тығыҙ бәйләнештә булыуы Мәскәү сәхнәһендә, бигерәк тә комедия операһы һәм рус балеты өлкәһендә башҡарыу стилендә милли сифаттарын билдәләнеләр.

Рус музыкаль драматургия театр репертуарында киренсе урынды алды һәм уның идея-художество яғынан юнәлешен озаҡ йылдарға билдәләне. Театр тирәһендә Мәскәү университеты менән бәйләнештә булған ин яҡшы культура кәштә китеүе менән, Сумароков, Херасков, Фонвизин, Аблесимов драматургияһының барлыҡҡа килеүе менән, милли профессиональ актерҙар кадрының тыуыуы һәм үҫеүе менән бәйләнгән. Зур театр шул заманҙың алдынғы общественное инициативаһы менән барлыҡҡа килде.

Зур театрҙың тыуыуы көнән уның тураһындағы төҙөү буйынса монографик бөтә асыҡлыҡ менән билдәләй, ушаға былай тип әйтелгән: «Зур Мәскәү театрына, дөрөҫөрәге Петр театрына нигеҙ һалыныу 1776 йылға тура килә».

Мәскәү рус театраль труппаһы яңы театрҙың ядроһы булған, ә балет труппаһын князь Урусовтың крепостной артистҡалары ташкыл иткәндәр. Театрҙың социаль составы, уның халыҡ музыка ижады менән тығыҙ бәйләнештә булыуы Мәскәү сәхнәһендә, бигерәк тә комедия операһы һәм рус балеты өлкәһендә башҡарыу стилендә милли сифаттарын билдәләнеләр.

Рус музыкаль драматургия театр репертуарында киренсе урынды алды һәм уның идея-художество яғынан юнәлешен озаҡ йылдарға билдәләне. Театр тирәһендә Мәскәү университеты менән бәйләнештә булған ин яҡшы культура кәштә китеүе менән, Сумароков, Херасков, Фонвизин, Аблесимов драматургияһының барлыҡҡа килеүе менән, милли профессиональ актерҙар кадрының тыуыуы һәм үҫеүе менән бәйләнгән. Зур театр шул заманҙың алдынғы общественное инициативаһы менән барлыҡҡа килде.

Театрҙың плебей музыкаль театраль искусствоһын үҙ осорундағы алдынғы общественный фекер кимәленә күтәрөүө һәм рус музыкаль театрында демократик традицияларға нигеҙ һалыныу уның тарихи хеҙмәте булып тора. Был традицияны театрҙың үҙ заманындағы алдынғы общественный-политик идеялар менән тығыҙ бәйләнештә булыуҙан, художестволы ижадта реалистик методта милли үҙенсәлектән, репертуарҙың халҡсан булыуынан һәм башҡарыу осталығының юғары булыуынан тора ине.

Зур театрҙың барлыҡҡа килеүе Фәнәр Академияһына, Мәскәү университетына нигеҙ һалыу, Ломоносовтың фән өлкәһендә, Радищев һәм Новиковтың публицистика өлкәһендә, Фонвизиндың һәм Державиндың драматургия һәм поэзия өлкәһендә, Суворовтың һәм Ушаковтың дәүләт искусствоһы өлкәһендә, Ползуновтың һәм Кулибиндың техника өлкәһендә ашмаҡларға көсөк рус культураһының XVIII быуаттағы зур ҡаҙаныштары менән бер рәттә тора.

1806 йылда театр «император» театры, государство театры булып әүерәлә. Был хәл уның өсөнсө йүнәлеш аһай. Репертуарҙа Италия һәм француз композиторҙарының иленсе дәрәжәләге әҫәрҙәре күренә башлай, ә ҙур йәмәғәткә буш, күңел асыу өсөн генә планлаштырылған спектаклдәр күйыла. Ошо ваҡыттан алып Зур театрҙың Октябрҙә тиклемге булған бөтә тарихы рус демократик театраль культураһы йәмғәтселәренә императорҙың двореның, император чиновниктарына ҡаршы көрәш, милли намыҫын юғалтҡан, театрҙың эшмәкәрҙәренә Көнбайыш Европа музыкаль культураһының иҫкергән артына күйырға ынтылған, рус тормошо проблемаларынан һәм талантларынан ситтә булған иленсе дәрәжәләге көнбайыш идеялар менән композиторҙарының күңел асыу репертуарҙарын кәсләп таҡҡан император дворына һәм император чиновниктарына ҡаршы көрәш биҙәлһе аҫтында бара. Театрҙың алдынғы деятелдәре тырышлығында бик ауырлыҡ менән генә рус композиторҙары Алябьев, Кавос, Давыдовтың операларын һәм балеттарҙы сәхнәгә менәләр, был композиторҙар театр ижадында прогрессив тенденцияларҙы үҫтереүгә ярҙам итәләр.

1825 йылда Мәскәүҙә ҙурлығы һәм эске йүнәш яҡлы эшләнеүе менән быға тиклем булмаған Зур театрҙың яңы бинаһы төҙөлә бөтә һәм тантаналы рәүешкә эйәлә. Бина профессор Михайловтың һәм архитектор Бовенец проекты буйынса һалынған. Бина үҙгәртеп ҡороларҙан халәнә әле лә йәшәй.

XIX быуаттың үҙәге алдынғы Зур театр сәхнәһендә ос күренекле рус композиторының: Верстовскийҙың, Алябьевтың һәм Давыдовтың ижад биҙәһе аҫтында үҙе. Уларҙың ашмаҡларына XVIII быуаттың ижади традицияларын нығытты һәм алға үҫтерҙе.

Рус классик музыкаһында нигеҙ һалыусы Глинканың операларын («Иван Сусанин», «Руслан һәм Людмила») күйыу театрҙың ижади үҫтереүҙә тарихи этап булып тора. Рус көшһенең бөтә бөйөклөгөн һәм милли характер байлығын күрһәтеүсе Глинканың ысын мәғәнәһе менән халҡсан булған музыкаль драматургияһы реалистик искусствоның үҙсән мәктәбе була.

Унан һуңғы йылдар Зур театрҙа Глинканың художество традицияларын дауам итеү һәм үҫтереү билдәһе аҫтында үтте. Даргомыжскийҙең («Русалка» — 1859 йыл) һәм Серовтың «Юдифь» — 1865 йыл, «Рогнеда» — 1886 йыл) опералары күйыла. Был спектаклдәр рус опера сәхнәһендә реализмға әүерелеү ҙур әһәмиәткә эйә булыуын тороҫо.

Ләкин милли операны һәм культураны үҫтереүсе ошо линияға ҡаршы императорҙар театрҙары дирекцияһы иҫкенсе линия үткәрҙе. Ул, уҙған быуаттың 60-сы йылдарында космополитик аристократияның заказын үтәп, театрҙы Италия антрепренерҙарына Мореллиға бирҙе. Император чиновниктарының милли репертуарҙы баҫаламауын ошо фактлар менән күрһәтергә мөмкин: Даргомыжскийҙең тәүге операһы «Эсмеральда» сәхнәгә күйылғанға тиклем дирекция архивында 8 йыл буйына ятҡырылды. Римский-Корсаковтың «Снегурочка» операһы яҙылғандан һуң 10 йыл үткәс кенә сәхнә күрҙе. Шундай мисалдар аз түгел. Шулай итеп император дворы Зур театрҙы рус общественноһенән һәм музыкаль тормошонан ситләтергә, уны көнбайыш театрҙары табынындағы двор әрәнделәре, тамашасыларҙың демократик тәтәмәҫтары ниә алмаған һәм улар өсөн ҡыҙыҡһыҙ булған, халҡтан айырылған театрға әүерелдерергә тырыштылар.

Император дирекцияһының италиянсамашһына ҡарпы идея көрәше — музыкаль культура тарихында дәлилле бит уҙ. Одоевскийҙең, Чайковскийҙең һәм башҡа музыкаль-общественный деятелдәрҙең мәҡәләләре Зур театрҙың милли-үҙенсәлекле үҫеше өсөн көрәштә ҙур роль уйнаныҙар.

Чайковскийҙең музыкаль драматургияһы театрҙың опера өлкәһендә генә түгел, балкы балет өлкәһендә лә артабанғы идея ижади үҫешен билдәләне. Чайковскийҙең ижады әҫәрҙәрҙең тематикаһын, үҙәрҙәге идея һәм образдарҙы киңәйтте, постановкаларҙа һәм башҡарыуҙа реалистик методты нығытты, образдарҙың психологик һәм эмоциональ байлығын бирҙе, опера-балет искусствоһының торошо менән бәйләнеше нығыуын билдәләне.

Рубинштейнҙең «Демона» постановкаһы (1879 йыл) һәм Чайковскийҙең «Евгений Онегин» постановкаһы (1881 йыл) күйғандан һуң рус репертуары фәйҙәһенә тамам бөрөлөш булды. Был спектаклдәр рус тамашасыһының киң таныуын яулап алдылар.

Чайковский артынан Зур театрҙа композиторҙәр плеядаһы — «Могучий кучка»ның вәкилдәре киләә. Мусоргскийҙең — «Борис Годунов» (1888 йыл). Римский-Корсаковтың «Снегурочка» — (1893 йыл) һәм «Рождество алдынан булған төн» (1898 йыл). Бородиндың «Князь Игорь» (1898 йыл) күйылдылар.

Шулай итеп бөйөк рус композиторҙары — Глинканың, Даргомыжскийҙең, Серовтың, Чайковскийҙең, Мусоргскийҙең, Бородиндың, Римский-Корсаковтың ижадтары, был ижадтарҙы Зур театр сәхнәһенә күрһәтеү өсөн алдынғы общественностең һәм тамашасыларҙың демократик тәтәмәҫтарының арыу-талыуһыҙ көрәшеүе Зур театрҙың үҫешенә, уның дәүләт һәм ижади уңышлыҡтарына нигеҙлек булып торҙо.

Рус музыкаһы бөйөк рус әҙәбиәтенең, ҡарамаҫҡа ҡарата оппозицияла торған тәнҡит реализмо әҫәбиәтенең бер тығыҙ бәйләнеше ине. Рус опера драматургияһының ин яҡшы ижады өсөн тоу башлап Пушкин, Лермонтов, Гоголь, Островский әҫәрҙәренән, халҡ эпосы әҫәрҙәренең тороуы юҡҡа ғына түгел ине.

Эшселәр хәрәкәтенең үҫеүе һәм ҡарамаҫҡа шартлаусыҙың үҫеү барлыҡ общественностең үҙ-үҙен аңлауының яңы күтәрелешенә, культура сәхнәһенә халыҡ массаларынан сыҡҡан гүзәл таланттарҙың күтәрелеүенә килтерҙе. Зур театр сәхнәһендә классик рус опералары һәм балеттарҙың гениаль образдарында рус вокаль һәм балет мәктәбенең гүзәл мастерҙәренең бер ниҫә быуыны үҫеп сыҡты. Улар араһында күренекле йырсылар Шаляпин, Собинов, Неждановa, рус балетының мастерҙәре Рославлева, Джури, Гельцер, Тихомиров, балетмейстер Горский исемдәре. Үҙҙәренең ижадтары менән улар музыкаль сәхнә образдарының идеялылығын, геройҙарҙың психологияларына тәрән үтеү инеүҙе тыуҙырҙылар.

1905 йылғы революция өцлегендән һуң башланған реакция Зур театрҙы ла ҡыҙғанманы. Гүзәл башҡарыусыларҙың идеялһыҙ түбән художестволы әҫәрҙәр менән сүплә.

Бөтә рус культураһы көсөк Зур театрҙы ла Бөйөк Октябрь социалистик революцияһы һаҡлап алып ҡалды. Театрға яңы таланттар менән яңы тамашасы килде. Зур театрҙың пикеттәре бөрәнсе тапҡыр халыҡ өсөн ысынлап та ҡиң итеп асылдылар. Большевиктар партияһының һәм Совет хөкүмәтенең ингибәри һәм хәстәрлеге аркаһында театрҙың артабанғы художество үҫеше тәьмин ителде. Ул социализм илененең алдынғы опера һәм балет театры булыуы кимәлендә совет искусствоһында юғары һәм почетлы урын алды.

Революцияһан һуңғы беренсе йылдарҙа үк Зур театр репертуары ошаҡлы, идея һәм художество яғынан тулы ҡиммәте булмаған әҫәрҙәрҙән тазартылды.

Иптәш Сталин Билән-Белоцерковскийгә яҙған хатында өлөңдән бурыслы әүҙәм: «...Иске һәм пролетар булмаған яңы мәҙәниәтҡә, уны алыштыра алырҙай, совет характерындағы ысын, ҡыҙыҡлы художество пьесалары тыуҙырыу юлы менән, ярыш тәртибенә сәхнәнән азым һайын ысҡырылған сығарырға» (И. В. Сталин, Әҫәрҙәр, 11 том, 328-се бит).

Был бурыс Зур театрҙың ижади стилен артабан үҫтереүгә бирҙәлә, театр коллективы өсөн эш программаһы булып әүерелде. Классик репертуарҙы яңыса ҡуйыу, Зур театр совет музыкаль драматургияһының алға китеүенә нигеҙ һалды. 1918 йылдан башлап үҙ совет композиторҙары тарафынан ижад ителгән 40-тан артыҡ опера һәм балет күйыны. Улар араһында Глиэрҙең «Ҡыҙыл мәк» балеты, Асафьевтың «Пламя алҡыны» һәм «Бахчисарай фонтаны» балеттары, Дзержинскийҙең «Тын Дон» операһы һәм башҡалар бар.

Театрҙың совет-музыкаль театр культураһын үҫтереүгә уныҡлы эше хөкүмәт тарафынан юғары баһаланды. Зур театр 1937 йылда Ленин ордены менән наградланды.

Беҙҙең Тыуған илебеҙгә фашистар баскынсылыҡ һөжүм итеү Зур театрҙың ижади тормошон тулыһынса яңаны, Ул һәр кем һайын Совет хөкүмәтенең һәм иптәш Сталиндың үҙенсә бик зур хәстәрлеген һиҙеп, интенсив эшләүен дауам иттерҙе. Театрҙың артистары фронт частәрен хеҙмәтләндерҙеләр, Совет армияһы менән берлектә уның Волгаһын алыш Берлинға тиклем булған бөтә данлыҡлы юлын үттеләр. Еңеү көнөндә Зур театрҙың күренекле артистары Рейхстаг бинаһында булған бик зур концертта ҡатнаштылар.

В. Мураделиҙең «Бөйөк дуҫлыҡ» операһы тураһында» ВКП(б) Үҙәк Комитетенең тарихи ҡарары Зур театрҙың ижади күтәрелешенә яңы көсәтле стимул булды. Был ҡарарҙа музыкала формалистик хаталарға тәрән тәнҡит бирелгән һәм совет музыкаль искусствоһын үҫтереүҙең асыҡ һәм ҡаҡсалаһын юнәлдерелгән программаһы билдәләнелде. Партияның ҡарары үҙенән мөмкинлектәренә тураһында ғәҙәт буйынса киләсәк ҡарашты үҙгәртергә бурыслы итте һәм Зур театрҙың композиторҙар һәм драматургтар менән үҙ-ара мөнәсәбәттәрен яңыса билдәләне. Ошо ҡарар сыҡҡандан һуң үткән ете йыл эсенә Зур театр классик рус һәм Көнбайыш-Европа репертуарын киңәйтеү буйынса зур эш үткәрҙе, ә совет опера һәм балет спектаклдәрен тыуҙырыу өлкәһендә театр, совет композиторҙары менән бергә, халыҡ алдында зур бурыслы булып тора әле.

Партияның хәстәрлеге, театр адресына ҡарата «Правда» газетаһы биттәрендә булған принципиаль тәнҡит театрға совет халҡының — коммунизм төҙөүсе халҡтың күп яҡлы героик тормошон яҡтылыҡландереүсе опера һәм балет спектаклдәрен тыуҙырыуҙа ярҙам итә.

Ижади работниктар үҙ театрҙарында ныҡа бикләнеп йәшәмәйҙәр. Зур театрҙың йырсыларын, балет артистарын Донбасс һәм Кузбасс горняктәре клубтарында, Урал һәм Ленинград заводтарында, илебеҙҙең күп ҡеүә ҡалаларының опера театрҙарын сәхнәләренә, колхоз культура йорттары сәхнәләренә күрергә мөмкин. Уның күренекле йырсылары инициативаһы менән коммунизмдың бейек төҙөлөштәре коллективтәре өсөнән культура шефлығы башланды һәм йәйелдерелә.

Партия һәм хөкүмәттең, иптәш Сталиндың өҙлөкһеҙ хәстәрлеге аркаһында Зур театр Советтар Союзының ин яҡшы театры булып әүерелде. Уның Сталин премиялары менән билдәләнгән 12 спектакле бар, уның 65 работнигына Сталин премияһы тәғәйенләттеләр исеме бирелде. Уның коллективында рус музыкаль сәхнәһе бөйөк корифейҙәренән дәүләтле традицияларын дауам иттереүсе һәм үҫтереүсе ҙур опера һәм балет мастерҙәре бар. Ҡарт мастерҙәр менән бер рәттән, таланттлы йәштәр үҫә һәм күтәрелә.

Зур театрҙың музыкаль культураһы Советтар Союзының бөтә музыкаль театрҙары һәм халыҡ демократияһы илдәре театрҙары өсөн генә түгел, балкы бик күп кенә ент илдәрҙең музыкаль искусствоһының прогрессив деятелдәре өсөн дә өлгө булып хеҙмәт итә.

Зур театрҙың сәскә атыуы — совет искусствоһының тайпылышһыҙ күтәрелеүенең яҡты бер күренеше. Был күтәрелеш капиталистик илдәрҙә кыҙғаныс халҙә йәшәгән опера-балет театрҙары фонында, уларҙағы искусствоның төшенкелеге һәм тарҡалыуы фонында айырыуса асыҡ күренә.

Зур театрҙың юбилейе бөтә совет культураһының байрамы булып тора. Был байрам совет музыкаль театрының бөтә работниктарен Сталин аҙнаһына лайыҡлы булған опера һәм балет искусствоһының яңы күтәрелешенә рухландыра.

А. Анисимов,
РСФСР-ҙың атҡаҙанған искусство деятеле.

Республикаҙың экономикаһының һәм культураһының артабан үҫеше өсөн

Башҡорт халҡының культура үҫеше тураһында сталинсә хәстәрлек

Советтар Союзының башҡа республикалары менән бер рәттән, бейек рус халҡының ярҙамында бөйөк Октябрь революцияһының 30 йыллығына Башҡортостанда ла ҙур үҙгәрештәр булды. Ошо йылдар эсенә Башҡортостандың халыҡ хужалығы ла, культураһы ла ҙур үҫеш алды. Башҡортостандың промышленноһы, ауыл хужалығы, культураһы ленинсә-сталинсә милли политиканың еңеүе һөҙөмтәһендә генә үҫеш алды.

Башҡортостан Ленин орденле Башҡортостан Республикаһы булып ойошторолғанда, ул ҙур булмаған аграр төбәк ине. Ул ваҡытта Башҡортостанда 1 завод, 1 фабрика, 1 электр станцияһы, 1 типография, 1 ҡағыҙ фабрикаһы, 1 ҡағыҙ-целлюлоза комбинаты, 1 ҡағыҙ-картон фабрикаһы, 1 ҡағыҙ-гильза фабрикаһы, 1 ҡағыҙ-тара фабрикаһы, 1 ҡағыҙ-гофрированный фабрикаһы, 1 ҡағыҙ-битум фабрикаһы, 1 ҡағыҙ-толь фабрикаһы, 1 ҡағыҙ-рубероид фабрикаһы, 1 ҡағыҙ-изолятор фабрикаһы, 1 ҡағыҙ-электроизолятор фабрикаһы, 1 ҡағыҙ-электротехник фабрикаһы, 1 ҡағыҙ-электрокабель фабрикаһы, 1 ҡағыҙ-электрокондер фабрикаһы, 1 ҡағыҙ-электрокондер фабрикаһы, 1 ҡағыҙ-электрокондер

Башкорт АССР-ы колхоздарында баҫыу эштәре барышы

(План үтәлеше, 1951 йылдың 25 майына, проценттарҙа)

Төҙкән урыны	Райондар	Яҙғы культуралар сәселгән	Бөтә тер-мал ярҙы культуралары сәселгән	Пар һөрөлгән	Төҙкән урыны	Райондар	Яҙғы культуралар сәселгән	Бөтә тер-мал ярҙы культуралары сәселгән	Пар һөрөлгән
1.	Хәйбулла	105,9	86	25	33.	Бишбүләк	90,4	84	8
2.	Баймаҡ	103,5	74	40	34.	Мәләүез	90,3	73	12
3.	Учалы	102,2	4	57	35.	Воскресен	90,2	57	6
4.	Өфәлы	102	79	42	36.	Әлшәй	90,2	86	31
5.	Матрай	100,2	31	17	37.	Белоҡатай	90,1	41	18
6.	Абзан	99,5	57	11	38.	Благовар	89,9	99	28
7.	Стәрлетамаҡ	99	64	42	39.	Бәкәлы	84,5	112	34
8.	Туйҡы	98,6	60	25	40.	Пермәкәй	89,5	89	40
9.	Зианчура	98,6	85	19	41.	Федоровка	89	75	6
10.	Бүздәк	98,3	77	61	42.	Кейәргәҙе	88,6	62	25
11.	Белорет	97,5	30	34	43.	Мәсетле	88,3	58	0,7
12.	Бөрйән	97,1	71	—	44.	Өфө	88,2	80	58
13.	Йомағужа	96,9	130	51	45.	Бәләкәй	87,9	74	29
14.	Стәрлебаш	95,8	93	15	46.	Дүртөйлө	87,9	60	53
15.	Дәүләкән	95,8	90	49	47.	Дыуан	87,6	65	16
16.	Миәкә	95,8	86	13	48.	Тәтешле	87,6	66	43
17.	Салауат	95,4	47	11	49.	Бөрбай	87,4	74	23
18.	Кандра	94,3	87	70	50.	Калтасы	87	70	28
19.	Шишмә	94	83	39	51.	Бәрә	86,8	63	53
20.	Сакмагош	93,9	93	23	52.	Яңаурал	86,7	65	52
21.	Балтач	93,8	68	36	53.	Куйбышевка	86,6	56	11
22.	Күгәрсен	93,2	50	23	54.	Мишкә	85,9	68	39
23.	Йылайыр	93	33	—	55.	Нуриман	84,3	75	49
24.	Туймазы	92,6	108	85	56.	Краснокама	83,8	55	27
25.	Тырыҫҡалы	92,3	67	18	57.	Покровка	81,5	58	17
26.	Шаран	91,9	87	46	58.	Благовещен	81,3	64	53
27.	Ауырғазы	91,6	75	27	59.	Иглин	79,8	67	47
28.	Ғафури	91,2	54	37	60.	Кариҙел	75,4	48	26
29.	Мәкәр	90,8	65	65	61.	Байҡыбаш	75	67	43
30.	Бәләбәй	90,7	83	40	62.	Аскын	74,7	79	38
31.	Илеш	90,7	64	31	63.	Олө Теләк	69,6	68	47
32.	Архангел	90,4	75	18	64.	Октябрьский ҡалаһы	76,9	180	—

* * *

Республикабыҙҙың күпселек райондары һәм колхоздары яҙға бойҙайҙан һәм йәшелсәнән башҡа яҙғы культуралар сәсеүҙе тамамланылар. Ләкин Аскын, Байҡыбаш, Кариҙел, Олө Теләк районларының партия һәм совет ойошмалары яҙғы культуралар сәсеүҙе тиҙерәк тамамлау өсөн тейешле саралар күрмәйҙәр.

Краснокама, Благовещен, Белоҡатай һәм Кариҙел районында картоф ултыртыу бик аҡрын темп менән бара. Был райондар планды ин бары 24—41 процентҡа генә үтәгәндәр. Краснокама, Иглин, Салауат, Дыуан, Стәрлетамаҡ, Кейәргәҙе һәм Ғафури райондары ашҡорттарҙы, ҡорҙаштарҙы, ҡәрҙәштәрҙе, ҡыҙҙарҙы, ҡыҙыҡһынғандарҙы, ҡыҙыҡһынмағандарҙы, ҡыҙыл ҡалаларҙы, ҡыҙыл ҡаланы, ҡыҙыл ҡаламды, ҡыҙыл ҡарағайҙы, ҡыҙыл ҡарағайымды, ҡыҙыл ҡарағайыңды, ҡыҙыл ҡарағайыңдың, ҡыҙыл ҡарағайыңдыҡы, ҡыҙыл ҡарағайыңдыҡын, ҡыҙыл ҡарағайыңдыҡынан, ҡыҙыл ҡарағайыңдыҡынса, ҡыҙыл ҡарағайыңдыҡынсалыҡ, ҡыҙыл ҡарағайыңдыҡынсалыҡтар, ҡыҙыл ҡарағайыңдыҡынсалыҡтарҙа, ҡыҙыл ҡарағайыңдыҡынсалыҡтарҙан, ҡыҙыл ҡарағайыңдыҡынсалыҡтарҙанмы, ҡыҙыл ҡарағайыңдыҡынсалыҡтарҙаныңмы, ҡыҙыл ҡарағайыңдыҡынсалыҡтарҙаныңмыни, ҡыҙыл ҡарағайыңдыҡынсалыҡтарҙаныңмыниме, ҡыҙыл ҡарағайыңдыҡынсалыҡтарҙаныңмынимеһе, ҡыҙыл ҡарағайыңдыҡынсалыҡтарҙаныңмынимеһен, ҡыҙыл ҡарағайыңдыҡынсалыҡтарҙаныңмынимеһенме, ҡыҙыл ҡарағайыңдыҡынсалыҡтарҙаныңмынимеһенмени, ҡыҙыл ҡарағайыңдыҡынсалыҡтарҙаныңмынимеһенмениме, ҡыҙыл ҡарағайыңдыҡынсалыҡтарҙаныңмынимеһенмениһе, ҡыҙыл ҡарағайыңдыҡынсалыҡтарҙаныңмынимеһенмениһен, ҡыҙыл ҡарағайыңдыҡынсалыҡтарҙаныңмынимеһенмениһенме, ҡыҙыл ҡарағайыңдыҡынсалыҡтарҙаныңмынимеһенмениһенмени, ҡыҙыл ҡарағайыңдыҡынсалыҡтарҙаныңмынимеһенмениһенмениме, ҡыҙыл ҡарағайыңдыҡынсалыҡтарҙаныңмынимеһенмениһенмениһе, ҡыҙыл ҡарағайыңдыҡынсалыҡтарҙаныңмынимеһенмениһенмениһен, ҡыҙыл ҡарағайыңдыҡынсалыҡтарҙаныңмынимеһенмениһенмениһенме, ҡыҙыл ҡарағайыңдыҡынсалыҡтарҙаныңмынимеһенмениһенмениһенмени, ҡыҙыл ҡарағайыңдыҡынсалыҡтарҙаныңмынимеһенмениһенмениһенмениме, ҡыҙыл ҡарағайыңдыҡынсалыҡтарҙаныңмынимеһенмениһенмениһенмениһе, ҡыҙыл ҡарағайыңдыҡынсалыҡтарҙаныңмынимеһенмениһенмениһенмениһен, ҡыҙыл ҡарағайыңдыҡынсалыҡтарҙаныңмынимеһенмениһенмениһенмениһенме, ҡыҙыл ҡарағайыңдыҡынсалыҡтарҙаныңмынимеһенмениһенмениһенмениһенмени, ҡыҙыл ҡарағайыңдыҡынсалыҡтарҙаныңмынимеһенмениһенмениһенмениһенмениме, ҡыҙыл ҡарағайыңдыҡынсалыҡтарҙаныңмынимеһенмениһенмениһенмениһенмениһе, ҡыҙыл ҡарағайыңдыҡынсалыҡтарҙаныңмынимеһенмениһенмениһенмениһенмениһен, ҡыҙыл ҡарағайыңдыҡынсалыҡтарҙаныңмынимеһенмениһенмениһенмениһенмениһенме, ҡыҙыл ҡарағайыңдыҡынсалыҡтарҙаныңмынимеһенмениһенмениһенмениһенмениһенмени, ҡыҙыл ҡарағайыңдыҡынсалыҡтарҙаныңмынимеһенмениһенмениһенмениһенмениһенмениме, ҡыҙыл ҡарағайыңдыҡынсалыҡтарҙаныңмынимеһенмениһенмениһенмениһенмениһенмениһе, ҡыҙыл ҡарағайыңдыҡынсалыҡтарҙаныңмынимеһенмениһенмениһенмениһенмениһенмениһен, ҡыҙыл ҡарағайыңдыҡынсалыҡтарҙаныңмынимеһенмениһенмениһенмениһенмениһенмениһенме, ҡыҙыл ҡарағайыңдыҡынсалыҡтарҙаныңмынимеһенмениһенмениһенмениһенмениһенмениһенмени, ҡыҙыл ҡарағайыңдыҡынсалыҡтарҙаныңмынимеһенмениһенмениһенмениһенмениһенмениһенмениме, ҡыҙыл ҡарағайыңдыҡынсалыҡтарҙаныңмынимеһенмениһенмениһенмениһенмениһенмениһенмениһе, ҡыҙыл ҡарағайыңдыҡынсалыҡтарҙаныңмынимеһенмениһенмениһенмениһенмениһенмениһенмениһен, ҡыҙыл ҡарағайыңдыҡынсалыҡтарҙаныңмынимеһенмениһенмениһенмениһенмениһенмениһенмениһенме, ҡыҙыл ҡарағайыңдыҡынсалыҡтарҙаныңмынимеһенмениһенмениһенмениһенмениһенмениһенмениһенмени, ҡыҙыл ҡарағайыңдыҡынсалыҡтарҙаныңмынимеһенмениһенмениһенмениһенмениһенмениһенмениһенмениме, ҡыҙыл ҡарағайыңдыҡынсалыҡтарҙаныңмынимеһенмениһенмениһенмениһенмениһенмениһенмениһенмениһе, ҡыҙыл ҡарағайыңдыҡынсалыҡтарҙаныңмынимеһенмениһенмениһенмениһенмениһенмениһенмениһенмениһен, ҡыҙыл ҡарағайыңдыҡынсалыҡтарҙаныңмынимеһенмениһенмениһенмениһенмениһенмениһенмениһенмениһенме, ҡыҙыл ҡарағайыңдыҡынсалыҡтарҙаныңмынимеһенмениһенмениһенмениһенмениһенмениһенмениһенмениһенмени, ҡыҙыл ҡарағайыңдыҡынсалыҡтарҙаныңмынимеһенмениһенмениһенмениһенмениһенмениһенмениһенмениһенмениме, ҡыҙыл ҡарағайыңдыҡынсалыҡтарҙаныңмынимеһенмениһенмениһенмениһенмениһенмениһенмениһенмениһенмениһе, ҡыҙыл ҡарағайыңдыҡынсалыҡтарҙаныңмынимеһенмениһенмениһенмениһенмениһенмениһенмениһенмениһенмениһен, ҡыҙыл ҡарағайыңдыҡынсалыҡтарҙаныңмынимеһенмениһенмениһенмениһенмениһенмениһенмениһенмениһенмениһенме, ҡыҙыл ҡарағайыңдыҡынсалыҡтарҙаныңмынимеһенмениһенмениһенмениһенмениһенмениһенмениһенмениһенмениһенмени, ҡыҙыл ҡарағайыңдыҡынсалыҡтарҙаныңмынимеһенмениһенмениһенмениһенмениһенмениһенмениһенмениһенмениһенмениме, ҡыҙыл ҡарағайыңдыҡынсалыҡтарҙаныңмынимеһенмениһенмениһенмениһенмениһенмениһенмениһенмениһенмениһенмениһе, ҡыҙыл ҡарағайыңдыҡынсалыҡтарҙаныңмынимеһенмениһенмениһенмениһенмениһенмениһенмениһенмениһенмениһенмениһен, ҡыҙыл ҡарағайыңдыҡынсалыҡтарҙаныңмынимеһенмениһенмениһенмениһенмениһенмениһенмениһенмениһенмениһенмениһенме, ҡыҙыл ҡарағайыңдыҡынсалыҡтарҙаныңмынимеһенмениһенмениһенмениһенмениһенмениһенмениһенмениһенмениһенмениһенмени, ҡыҙыл ҡарағайыңдыҡынсалыҡтарҙаныңмынимеһенмениһенмениһенмениһенмениһенмениһенмениһенмениһенмениһенмениһенмениме, ҡыҙыл ҡарағайыңдыҡынсалыҡтарҙаныңмынимеһенмениһенмениһенмениһенмениһенмениһенмениһенмениһенмениһенмениһенмениһе, ҡыҙыл ҡарағайыңдыҡынсалыҡтарҙаныңмынимеһенмениһенмениһенмениһенмениһенмениһенмениһенмениһенмениһенмениһенмениһен, ҡыҙыл ҡарағайыңдыҡынсалыҡтарҙаныңмынимеһенмениһенмениһенмениһенмениһенмениһенмениһенмениһенмениһенмениһенмениһенме, ҡыҙыл ҡарағайыңдыҡынсалыҡтарҙаныңмынимеһенмениһенмениһенмениһенмениһенмениһенмениһенмениһенмениһенмениһенмениһенмени, ҡыҙыл ҡарағайыңдыҡынсалыҡтарҙаныңмынимеһенмениһенмениһенмениһенмениһенмениһенмениһенмениһенмениһенмениһенмениһенмениме, ҡыҙыл ҡарағайыңдыҡынсалыҡтарҙаныңмынимеһенмениһенмениһенмениһенмениһенмениһенмениһенмениһенмениһенмениһенмениһенмениһе, ҡыҙыл ҡарағайыңдыҡынсалыҡтарҙаныңмынимеһенмениһенмениһенмениһенмениһенмениһенмениһенмениһенмениһенмениһенмениһенмениһен, ҡыҙыл ҡарағайыңдыҡынсалыҡтарҙаныңмынимеһенмениһенмениһенмениһенмениһенмениһенмениһенмениһенмениһенмениһенмениһенмениһенме, ҡыҙыл ҡарағайыңдыҡынсалыҡтарҙаныңмынимеһенмениһенмениһенмениһенмениһенмениһенмениһенмениһенмениһенмениһенмениһенмениһенмени, ҡыҙыл ҡарағайыңдыҡынсалыҡтарҙаныңмынимеһенмениһенмениһенмениһенмениһенмениһенмениһенмениһенмениһенмениһенмениһенмениһенмениме, ҡыҙыл ҡарағайыңдыҡынсалыҡтарҙаныңмынимеһенмениһенмениһенмениһенмениһенмениһенмениһенмениһенмениһенмениһенмениһенмениһенмениһе, ҡыҙыл ҡарағайыңдыҡынсалыҡтарҙаныңмынимеһенмениһенмениһенмениһенмениһенмениһенмениһенмениһенмениһенмениһенмениһенмениһенмениһен, ҡыҙыл ҡарағайыңдыҡынсалыҡтарҙаныңмынимеһенмениһенмениһенмениһенмениһенмениһенмениһенмениһенмениһенмениһенмениһенмениһенмениһенме, ҡыҙыл ҡарағайыңдыҡынсалыҡтарҙаныңмынимеһенмениһенмениһенмениһенмениһенмениһенмениһенмениһенмениһенмениһенмениһенмениһенмениһени, ҡыҙыл ҡарағайыңдыҡынсалыҡтарҙаныңмынимеһенмениһенмениһенмениһенмениһенмениһенмениһенмениһенмениһенмениһенмениһенмениһенмениһенимеҙ, ҡыҙыл ҡарағайыңдыҡынсалыҡтарҙаныңмынимеһенмениһенмениһенмениһенмениһенмениһенмениһенмениһенмениһенмениһенмениһенмениһенмениһенимеҙме, ҡыҙыл ҡарағайыңдыҡынсалыҡтарҙаныңмынимеһенмениһенмениһенмениһенмениһенмениһенмениһенмениһенмениһенмениһенмениһенмениһенмениһенимеҙмени, ҡыҙыл ҡарағайыңдыҡынсалыҡтарҙаныңмынимеһенмениһенмениһенмениһенмениһенмениһенмениһенмениһенмениһенмениһенмениһенмениһенмениһенимеҙменимеҙ, ҡыҙыл ҡарағайыңдыҡынсалыҡтарҙаныңмынимеһенмениһенмениһенмениһенмениһенмениһенмениһенмениһенмениһенмениһенмениһенмениһенмениһенимеҙменимеҙҙе, ҡыҙыл ҡарағайыңдыҡынсалыҡтарҙаныңмынимеһенмениһенмениһенмениһенмениһенмениһенмениһенмениһенмениһенмениһенмениһенмениһенмениһенимеҙменимеҙҙен, ҡыҙыл ҡарағайыңдыҡынсалыҡтарҙаныңмынимеһенмениһенмениһенмениһенмениһенмениһенмениһенмениһенмениһенмениһенмениһенмениһенмениһенимеҙменимеҙҙенме, ҡыҙыл ҡарағайыңдыҡынсалыҡтарҙаныңмынимеһенмениһенмениһенмениһенмениһенмениһенмениһенмениһенмениһенмениһенмениһенмениһенмениһенимеҙменимеҙҙенмени, ҡыҙыл ҡарағайыңдыҡынсалыҡтарҙаныңмынимеһенмениһенмениһенмениһенмениһенмениһенмениһенмениһенмениһенмениһенмениһенмениһенмениһенимеҙменимеҙҙенмениме, ҡыҙыл ҡарағайыңдыҡынсалыҡтарҙаныңмынимеһенмениһенмениһенмениһенмениһенмениһенмениһенмениһенмениһенмениһенмениһенмениһенмениһенимеҙменимеҙҙенмениһе, ҡыҙыл ҡарағайыңдыҡынсалыҡтарҙаныңмынимеһенмениһенмениһенмениһенмениһенмениһенмениһенмениһенмениһенмениһенмениһенмениһенмениһенимеҙменимеҙҙенмениһен, ҡыҙыл ҡарағайыңдыҡынсалыҡтарҙаныңмынимеһенмениһенмениһенмениһенмениһенмениһенмениһенмениһенмениһенмениһенмениһенмениһенмениһенимеҙменимеҙҙенмениһенме, ҡыҙыл ҡарағайыңдыҡынсалыҡтарҙаныңмынимеһенмениһенмениһенмениһенмениһенмениһенмениһенмениһенмениһенмениһенмениһенмениһенмениһенимеҙменимеҙҙенмениһенмени, ҡыҙыл ҡарағайыңдыҡынсалыҡтарҙаныңмынимеһенмениһенмениһенмениһенмениһенмениһенмениһенмениһенмениһенмениһенмениһенмениһенмениһенимеҙменимеҙҙенмениһенмениме, ҡыҙыл ҡарағайыңдыҡынсалыҡтарҙаныңмынимеһенмениһенмениһенмениһенмениһенмениһенмениһенмениһенмениһенмениһенмениһенмениһенмениһенимеҙменимеҙҙенмениһенмениһе, ҡыҙыл ҡарағайыңдыҡынсалыҡтарҙаныңмынимеһенмениһенмениһенмениһенмениһенмениһенмениһенмениһенмениһенмениһенмениһенмениһенмениһенимеҙменимеҙҙенмениһенмениһен, ҡыҙыл ҡарағайыңдыҡынсалыҡтарҙаныңмынимеһенмениһенмениһенмениһенмениһенмениһенмениһенмениһенмениһенмениһенмениһенмениһенмениһенимеҙменимеҙҙенмениһенмениһенме, ҡыҙыл ҡарағайыңдыҡынсалыҡтарҙаныңмынимеһенмениһенмениһенмениһенмениһенмениһенмениһенмениһенмениһенмениһенмениһенмениһенмениһенимеҙменимеҙҙенмениһенмениһенмени, ҡыҙыл ҡарағайыңдыҡынсалыҡтарҙаныңмынимеһенмениһенмениһенмениһенмениһенмениһенмениһенмениһенмениһенмениһенмениһенмениһенмениһенимеҙменимеҙҙенмениһенмениһенмениме, ҡыҙыл ҡарағайыңдыҡынсалыҡтарҙаныңмынимеһенмениһенмениһенмениһенмениһенмениһенмениһенмениһенмениһенмениһенмениһенмениһенмениһенимеҙменимеҙҙенмениһенмениһенмениһе, ҡыҙыл ҡарағайыңдыҡынсалыҡтарҙаныңмынимеһенмениһенмениһенмениһенмениһенмениһенмениһенмениһенмениһенмениһенмениһенмениһенмениһенимеҙменимеҙҙенмениһенмениһенмениһен, ҡыҙыл ҡарағайыңдыҡынсалыҡтарҙаныңмынимеһенмениһенмениһенмениһенмениһенмениһенмениһенмениһенмениһенмениһенмениһенмениһенмениһенимеҙменимеҙҙенмениһенмениһенмениһенме, ҡыҙыл ҡарағайыңдыҡынсалыҡтарҙаныңмынимеһенмениһенмениһенмениһенмениһенмениһенмениһенмениһенмениһенмениһенмениһенмениһенмениһенимеҙменимеҙҙенмениһенмениһенмениһенмени, ҡыҙыл ҡарағайыңдыҡынсалыҡтарҙаныңмынимеһенмениһенмениһенмениһенмениһенмениһенмениһенмениһенмениһенмениһенмениһенмениһенмениһенимеҙменимеҙҙенмениһенмениһенмениһенмениме, ҡыҙыл ҡарағайыңдыҡынсалыҡтарҙаныңмынимеһенмениһенмениһенмениһенмениһенмениһенмениһенмениһенмениһенмениһенмениһенмениһенмениһенимеҙменимеҙҙенмениһенмениһенмениһенмениһе, ҡыҙыл ҡарағайыңдыҡынсалыҡтарҙаныңмынимеһенмениһенмениһенмениһенмениһенмениһенмениһенмениһенмениһенмениһенмениһенмениһенмениһенимеҙменимеҙҙенмениһенмениһенмениһенмениһен, ҡыҙыл ҡарағайыңдыҡынсалыҡтарҙаныңмынимеһенмениһенмениһенмениһенмениһенмениһенмениһенмениһенмениһенмениһенмениһенмениһенмениһенимеҙменимеҙҙенмениһенмениһенмениһенмениһенме, ҡыҙыл ҡарағайыңдыҡынсалыҡтарҙаныңмынимеһенмениһенмениһенмениһенмениһенмениһенмениһенмениһенмениһенмениһенмениһенмениһенмениһенимеҙменимеҙҙенмениһенмениһенмениһенмениһенмени, ҡыҙыл ҡарағайыңдыҡынсалыҡтарҙаныңмынимеһенмениһенмениһенмениһенмениһенмениһенмениһенмениһенмениһенмениһенмениһенмениһенмениһенимеҙменимеҙҙенмениһенмениһенмениһенмениһенмениме, ҡыҙыл ҡарағайыңдыҡынсалыҡтарҙаныңмынимеһенмениһенмениһенмениһенмениһенмениһенмениһенмениһенмениһенмениһенмениһенмениһенмениһенимеҙменимеҙҙенмениһенмениһенмениһенмениһенмениһе, ҡыҙыл ҡарағайыңдыҡынсалыҡтарҙаныңмынимеһенмениһенмениһенмениһенмениһенмениһенмениһенмениһенмениһенмениһенмениһенмениһенмениһенимеҙменимеҙҙенмениһенмениһенмениһенмениһенмениһен, ҡыҙыл ҡарағайыңдыҡынсалыҡтарҙаныңмынимеһенмениһенмениһенмениһенмениһенмениһенмениһенмениһенмениһенмениһенмениһенмениһенмениһенимеҙменимеҙҙенмениһенмениһенмениһенмениһенмениһенме, ҡыҙыл ҡарағайыңдыҡынсалыҡтарҙаныңмынимеһенмениһенмениһенмениһенмениһенмениһенмениһенмениһенмениһенмениһенмениһенмениһенмениһенимеҙменимеҙҙенмениһенмениһенмениһенмениһенмениһенмени, ҡыҙыл ҡарағайыңдыҡынсалыҡтарҙаныңмынимеһенмениһенмениһенмениһенмениһенмениһенмениһенмениһенмениһенмениһенмениһенмениһенмениһенимеҙменимеҙҙенмениһенмениһенмениһенмениһенмениһенмениме, ҡыҙыл ҡарағайыңдыҡынсалыҡтарҙаныңмынимеһенмениһенмениһенмениһенмениһенмениһенмениһенмениһенмениһенмениһенмениһенмениһенмениһенимеҙменимеҙҙенмениһенмениһенмениһенмениһенмениһенмениһе, ҡыҙыл ҡарағайыңдыҡынсалыҡтарҙаныңмынимеһенмениһенмениһенмениһенмениһенмениһенмениһенмениһенмениһенмениһенмениһенмениһенмениһенимеҙменимеҙҙенмениһенмениһенмениһенмениһенмениһенмениһен, ҡыҙыл ҡарағайыңдыҡынсалыҡтарҙаныңмынимеһенмениһенмениһенмениһенмениһенмениһенмениһенмениһенмениһенмениһенмениһенмениһенмениһенимеҙменимеҙҙенмениһенмениһенмениһенмениһенмениһенмениһенме, ҡыҙыл ҡарағайыңдыҡынсалыҡтарҙаныңмынимеһенмениһенмениһенмениһенмениһенмениһенмениһенмениһенмениһенмениһенмениһенмениһенмениһенимеҙменимеҙҙенмениһенмениһенмениһенмениһенмениһенмениһенмени, ҡыҙыл ҡарағайыңдыҡынсалыҡтарҙаныңмынимеһенмениһенмениһенмениһенмениһенмениһенмениһенмениһенмениһенмениһенмениһенмениһенмениһенимеҙменимеҙҙенмениһенмениһенмениһенмениһенмениһенмениһенмениме, ҡыҙыл ҡарағайыңдыҡынсалыҡтарҙаныңмынимеһенмениһенмениһенмениһенмениһенмениһенмениһенмениһенмениһенмениһенмениһенмениһенмениһенимеҙменимеҙҙенмениһенмениһенмениһенмениһенмениһенмениһенмениһе, ҡыҙыл ҡарағайыңдыҡынсалыҡтарҙаныңмынимеһенмениһенмениһенмениһенмениһенмениһенмениһенмениһенмениһенмениһенмениһенмениһенмениһенимеҙменимеҙҙенмениһенмениһенмениһенмениһенмениһенмениһенмениһен, ҡыҙыл ҡарағайыңдыҡынсалыҡтарҙаныңмынимеһенмениһенмениһенмениһенмениһенмениһенмениһенмениһенмениһенмениһенмениһенмениһенмениһенимеҙменимеҙҙенмениһенмениһенмениһенмениһенмениһенмениһенмениһенме, ҡыҙыл ҡарағайыңдыҡынсалыҡтарҙаныңмынимеһенмениһенмениһенмениһенмениһенмениһенмениһенмениһенмениһенмениһенмениһенмениһенмениһенимеҙменимеҙҙенмениһенмениһенмениһенмениһенмениһенмениһенмениһенмени, ҡыҙыл ҡарағайыңдыҡынсалыҡтарҙаныңмынимеһенмениһенмениһенмениһенмениһенмениһенмениһенмениһенмениһенмениһенмениһенмениһенмениһенимеҙменимеҙҙенмениһенмениһенмениһенмениһенмениһенмениһенмениһенмениме, ҡыҙыл ҡарағайыңдыҡынсалыҡтарҙаныңмынимеһенмениһенмениһенмениһенмениһенмениһенмениһенмениһенмениһенмениһенмениһенмениһенмениһенимеҙменимеҙҙенмениһенмениһенмениһенмениһенмениһенмениһенмениһенмениһе, ҡыҙыл ҡарағайыңдыҡынсалыҡтарҙаныңмынимеһенмениһенмениһенмениһенмениһенмениһенмениһенмениһенмениһенмениһенмениһенмениһенмениһенимеҙменимеҙҙенмениһенмениһенмениһенмениһенмениһенмениһенмениһенмениһен, ҡыҙыл ҡарағайыңдыҡынсалыҡтарҙаныңмынимеһенмениһенмениһенмениһенмениһенмениһенмениһенмениһенмениһенмениһенмениһенмениһенмениһенимеҙменимеҙҙенмениһенмениһенмениһенмениһенмениһенмениһенмениһенмениһенме, ҡыҙыл ҡарағайыңдыҡынсалыҡтарҙаныңмынимеһенмениһенмениһенмениһенмениһенмениһенмениһенмениһенмениһенмениһенмениһенмениһенмениһенимеҙменимеҙҙенмениһенмениһенмениһенмениһенмениһенмениһенмениһенмениһенмени, ҡыҙыл ҡарағайыңдыҡынсалыҡтарҙаныңмынимеһенмениһенмениһенмениһенмениһенмениһенмениһенмениһенмениһенмениһенмениһенмениһенмениһенимеҙменимеҙҙенмениһенмениһенмениһенмениһенмениһенмениһенмениһенмениһенмениме, ҡыҙыл ҡарағайыңдыҡынсалыҡтарҙаныңмынимеһенмениһенмениһенмениһенмениһенмениһенмениһенмениһенмениһенмениһенмениһенмениһенмениһенимеҙменимеҙҙенмениһенмениһенмениһенмениһенмениһенмениһенмениһенмениһенмениһе, ҡыҙыл ҡарағайыңдыҡынсалыҡтарҙаныңмынимеһенмениһенмениһенмениһенмениһенмениһенмениһенмениһенмениһенмениһенмениһенмениһенмениһенимеҙменимеҙҙенмениһенмениһенмениһенмениһенмениһенмениһенмениһенмениһенмениһен, ҡыҙыл ҡарағайыңдыҡынсалыҡтарҙаныңмынимеһенмениһенмениһенмениһенмениһенмениһенмениһенмениһенмениһенмениһенмениһенмениһенмениһенимеҙменимеҙҙенмениһенмениһенмениһенмениһенмениһенмениһенмениһенмениһенмениһенме, ҡыҙыл ҡарағайыңдыҡынсалыҡтарҙаныңмынимеһенмениһенмениһенмениһенмениһенмениһенмениһенмениһенмениһенмениһенмениһенмениһенмениһенимеҙменимеҙҙенмениһенмениһенмениһенмениһенмениһенмениһенмениһенмениһенмениһенмени, ҡыҙыл ҡарағайыңдыҡынсалыҡтарҙаныңмынимеһенмениһенмениһенмениһенмениһенмениһенмениһенмениһенмениһенмениһенмениһенмениһенмениһенимеҙменимеҙҙенмениһенмениһенмениһенмениһенмениһенмениһенмениһенмениһенмениһенмениме, ҡыҙыл ҡарағайыңдыҡынсалыҡтарҙаныңмынимеһенмениһенмениһенмениһенмениһенмениһенмениһенмениһенмениһенмениһенмениһенмениһенмениһенимеҙменимеҙҙенмениһенмениһенмениһенмениһенмениһенмениһенмениһенмениһенмениһенмениһе, ҡыҙыл ҡарағайыңдыҡынсалыҡтарҙаныңмынимеһенмениһенмениһенмениһенмениһенмениһенмениһенмениһенмениһенмениһенмениһенмениһенмениһенимеҙменимеҙҙенмениһенмениһенмениһенмениһенмениһенмениһенмениһенмениһенмениһенмениһен, ҡыҙыл ҡарағайыңдыҡынсалыҡтарҙаныңмынимеһенмениһенмениһенмениһенмениһенмениһенмениһенмениһенмениһенмениһенмениһенмениһенмениһенимеҙменимеҙҙенмениһенмениһенмениһенмениһенмениһенмениһенмениһенмениһенмениһенмениһенме, ҡыҙыл ҡарағайыңдыҡынсалыҡтарҙаныңмынимеһенмениһенмениһенмениһенмениһенмениһенмениһенмениһенмениһенмениһенмениһенмениһенмениһенимеҙменимеҙҙенмениһенмениһенмениһенмениһенмениһенмениһенмениһенмениһенмениһенмениһенмени, ҡыҙыл ҡарағайыңдыҡынсалыҡтарҙаныңмынимеһенмениһенмениһенмениһенмениһенмениһенмениһенмениһенмениһенмениһенмениһенмениһенмениһенимеҙменимеҙҙенмениһенмениһенмениһенмениһенмениһенмениһенмениһенмениһенмениһенмениһенмениме, ҡыҙыл ҡарағайыңдыҡынсалыҡтарҙаныңмынимеһенмениһенмениһенмениһенмениһенмениһенмениһенмениһенмениһенмениһенмениһенмениһенмениһенимеҙменимеҙҙенмениһенмениһенмениһенмениһенмениһенмениһенмениһенмениһенмениһенмениһенмениһе, ҡыҙыл ҡарағайыңдыҡынсалыҡтарҙаныңмынимеһенмениһенмениһенмениһенмениһенмениһенмениһенмениһенмениһенмениһенмениһенмениһенмениһенимеҙменимеҙҙенмениһенмениһенмениһенмениһенмениһенмениһенмениһенмениһенмениһенмениһенмениһен, ҡыҙыл ҡарағайыңдыҡынсалыҡтарҙаныңмынимеһенмениһенмениһенмениһенмениһенмениһенмениһенмениһенмениһенмениһенмениһенмениһенмениһенимеҙменимеҙҙенмениһенмениһенмениһенмениһенмениһенмениһенмениһенмениһенмениһенмениһенмениһенме, ҡыҙыл ҡарағайыңдыҡынсалыҡтарҙаныңмынимеһенмениһенмениһенмениһенмениһенмениһенмениһенмениһенмениһенмениһенмениһенмениһенмениһенимеҙменимеҙҙенмениһенмениһенмениһенмениһенмениһенмениһенмениһенмениһенмениһенмениһенмениһени, ҡыҙыл ҡарағайыңдыҡынсалыҡтарҙаныңмынимеһенмениһенмениһенмениһенмениһенмениһенмениһенмениһенмениһенмениһенмениһенмениһенмениһенимеҙменимеҙҙенмениһенмениһенмениһенмениһенмениһенмениһенмениһенмениһенмениһенмениһенмениһениме, ҡыҙыл ҡарағайыңдыҡынсалыҡтарҙаныңмынимеһенмениһенмениһенмениһенмениһенмениһенмениһенмениһенмениһенмениһенмениһенмениһенмениһенимеҙменимеҙҙенмениһенмениһенмениһенмениһенмениһенмениһенмениһенмениһенмениһенмениһенмениһенмениһе, ҡыҙыл ҡарағайыңдыҡынсалыҡтарҙаныңмынимеһенмениһенмениһенмениһенмениһенмениһенмениһенмениһенмениһенмениһенмениһенмениһенмениһенимеҙменимеҙҙенмениһенмениһенмениһенмениһенмениһенмениһенмениһенмениһенмениһенмениһенмениһенмениһен, ҡыҙыл ҡарағайыңдыҡынсалыҡтарҙаныңмынимеһенмениһенмениһенмениһенмениһенмениһенмениһенмениһенмениһенмениһенмениһенмениһенмениһенимеҙменимеҙҙенмениһенмениһенмениһенмениһенмениһенмениһенмениһенмениһенмениһенмениһенмениһенме, ҡыҙыл ҡарағайыңдыҡынсалыҡтарҙаныңмынимеһенмениһенмениһенмениһенмениһенмениһенмениһенмениһенмениһенмениһенмениһенмениһенмениһенимеҙменимеҙҙенмениһенмениһенмениһенмениһенмениһенмениһенмениһенмениһенмениһенмениһенмениһенмени, ҡыҙыл ҡарағайыңдыҡынсалыҡтарҙаныңмынимеһенмениһенмениһенмениһенмениһенмениһенмениһенмениһенмениһенмениһенмениһенмениһенмениһенимеҙменимеҙҙенмениһенмениһенмениһенмениһенмениһенмениһенмениһенмениһенмениһенмениһенмениһенмениме, ҡыҙыл ҡарағайыңдыҡынсалыҡтарҙаныңмынимеһенмениһенмениһенмениһенмениһенмениһенмениһенмениһенмениһенмениһенмениһенмениһенмениһенимеҙменимеҙҙенмениһенмениһенмениһенмениһенмениһенмениһенмениһенмениһенмениһенмениһенмениһенмениһе, ҡыҙыл ҡарағайыңдыҡынсалыҡтарҙаныңмынимеһенмениһенмениһенмениһенмениһенмениһенмениһенмениһенмениһенмениһенмениһенмениһенмениһенимеҙменимеҙҙенмениһенмениһенмениһенмениһенмениһенмениһенмениһенмениһенмениһенмениһенмениһенмениһен, ҡыҙыл ҡарағайыңдыҡынсалыҡтарҙаныңмынимеһенмениһенмениһенмениһенмениһенмениһенмениһенмениһенмениһенмениһенмениһенмениһенмениһенимеҙменимеҙҙенмениһенмениһенмениһенмениһенмениһенмениһенмениһенмениһенмениһенмениһенмениһенме, ҡыҙыл ҡарағайыңдыҡынсалыҡтарҙаныңмынимеһенмениһенмениһенмениһенмениһенмениһенмениһенмениһенмениһенмениһенмениһенмениһенмениһенимеҙменимеҙҙен

Укыуға кайҙа барырға

ӨФӨ НЕФТЬ ИНСТИТУТЫ

1951—1952 укыу йылына түбәндәге факультеттарға студенттар кабул итә:

1. Тау-нефть факультете: нефть һәм газ яткылыктарын эшкәртеү специальностәре буйынса.
2. Технология факультете: нефть һәм газ эшкәртеү технологияһы буйынса.
3. Нефть-механика факультете: нефть һәм газды ташыу һәм һаклау специальносе буйынса.

Институтта укыу срогы 5,5 йыл.

Институт нефть һәм газ яткылыктарын эшкәртеү буйынса тау инженерҙәрен; нефть һәм газ эшкәртеү өсөн инженерҙар-технологтар; нефтте, газды һәм уларҙың продуктарын ташыу һәм һаклау буйынса инженерҙар-механиктар әҙерләй.

Ғаризалар 31 июлгә тиклем алына, һынауҙар 1 августан 20 августа тиклем үткәрелә.

Укыуҙар 1 сентябрҙә башлана.

Институтка инеүселәр түбәндәге фәндәрҙән һынауҙар бирәләр: рус теле һәм әҙәбиәте (яҙма һәм телдән), математика (яҙма һәм телдән), физика, химия һәм сит ил теленән.

Институттың 1-се курсының көндөҙгө бүлегенә кабул ителеүселәрҙең бөтәһе лә 395 һум күләмендә стипендия менән тәьмин ителә; отличниктәргә 25 процент күләмендә өҫтәмә стипендия бирелә. Ситтән килгән укыусылар дөйөм торлаҡ менән тәьмин ителә.

Институттың производствонан айырылмайынса укыу өсөн киске бүлеге бар. Ул нефть һәм газ яткылыктарын эшкәртеү, нефть һәм газ технологияһы буйынса специалистар әҙерләй.

Ғаризалар, түбәндәге документтарҙе теркәп, директор исеменә бирелә: аттестат (подлинниктә), автобиография, 3 фотокарточка.

Киске бүлеккә кабул ителеүселәр, күрһәтелгән документтарҙән тыш, эшләгән урындарынан справка китерергә тейештәр.

Адрес: БАССР, Черниковск калаһы, Ленин урамы, 45-се номерҙе йорт. Телефон 3-13-32.

Дирекция.

ӨФӨ ЭЛЕКТРОМЕХАНИКА ТЕХНИКУМЫ

1951—1952 укыу йылына

техникумдың түбәндәге бүлектәренә укыусылар кабул итә:

Алыҫ ерҙәр менән бәйләнеш тота торған связь аппараттары, телефон аппараттары һәм АТС эшләп сығарыу өсөн электротехниктәр әҙерләүсе электротехника бүлеге; металдарҙы һалкын көйөнсә кырҡып эшкәртеү буйынса техник-технологтар әҙерләүсе механика бүлеге бар.

Техникумға ете йыллыҡ мәктәпте тамамлаған кешеләр кабул ителә.

10 класты тамамлаған кешеләр махсус группаға кабул ителә.

Ғаризалар 1951 йылдың 1 августына тиклем алына.

Техникумдың адресе: Өфө калаһы, Зенцов урамы, 47-се номерҙе йорт. Телефон номерҙәре: 2-92-69, 2-92-66, 2-69-68.

Дирекция.

РСФСР Министрҙәр Советы эргәһендәге баш юл Управлениеһенең

ӨФӨ ЮЛ ТЕХНИКУМЫ

1951—1952 укыу йылына укыусылар кабул итә.

Техникум автомобиль юлдары һалыу өсөн һәм яһалма королмалар (күперҙәр, торбалар), линия буйҙарындағы йорттар, техник биналар төҙөү өсөн урындар әҙерләү, проектлау, төҙөү һәм эксплуатацияға тапшырыу буйынса техниктәр әҙерләй.

Укыу срогы 4 йыл.

Ғаризалар 1 июндән алып 31 июлгә тиклем кабул ителә. Кабул итеү һынауҙары 1 августан 20 августа тиклем үткәрелә. Укыуҙар 1 сентябрҙә башлана.

Техникумдың дөйөм торлағы һәм столовойы, лабораторияһы, укыу кабинеттары һәм мастерскойы бар.

Укыуҙы өлгәшеүселәр бөтәһе лә дөйөм нигеҙҙә государство стипендияһы алалар.

Техникумдың адресе: Өфө калаһы, Омская урамы 9, юл техникумы, 2 һәм 3 номерле трамвай менән Киров исемендәге паркка тиклем барырға. Телефон 2-83-74.

Дирекция.

ӨФӨЛӘГЕ ДҮРТ ЙЫЛЛЫҠ ФЕЛЬДШЕР-АКУШЕРКАЛАР МӘКТӘБЕ

1951—1952 укыу йылына укыусылар кабул итә.

Мәктәптең түбәндәге бүлектәре бар: фельдшер-акушеркалар бүлеге—фельдшер-акушеркалар әҙерләй, укыу срогы 4 йыл; акушеркалар бүлеге—акушеркалар әҙерләй, укыу срогы 3 йыл; санитар фельдшерҙәр бүлеге—санитар фельдшерҙәр әҙерләй, укыу срогы 3 йыл; медицина лаборанттары бүлеге—медицина лаборанттары әҙерләй, укыу срогы 2 йыл.

Мәктәпкә 7 класс күләмендә белеме булған, 14-тән 20 йәшкә тиклемге граждандар кабул ителә.

Мәктәпкә кабул итеү тураһындағы ғаризалар түбәндәге документтарҙе теркәп 1 июндән алып 31 июлгә тиклем кабул ителә: автобиография, белеме тураһында танытма (подлинниктә), тыуған йылы тураһында танытма (подлинниктә), һауалығы тураһында справка, 3 фотокарточка. Паспортын һәм хәрби билетен укыусы үҙе алып килә.

Алыҫ райондарҙан килгән һәм торлакка мохтаж булған укыусылар дөйөм торлаҡ менән тәьмин ителәләр. Райондарҙан килгән башка укыусыларға һәм хосуси квартираларҙа тороусыларға квартира аксаһы түләнә.

Адрес: Өфө калаһы, Крупская урамы, 29-сы номерле йорт. Телефон 2-63-09.

Дирекция.

ӨФӨЛӘГЕ ПЕДАГОГИЯ УЧИЛИЩЕҺЕ

1951—1952 укыу йылына укыусылар кабул итә.

Училищеның түбәндәге бүлектәре бар: укытыусылар, ете йыллыҡ һәм урта мәктәптәргә өлкән пионер вожатыйҙар (укыу срогы 4 йыл), мәктәпкә тиклемге учреждениеларға тәрбиәселәр әҙерләү бүлектәре (укыу срогы 3 йыл).

Укытыусылар бүлегенә һәр ике енес граждандары, мәктәпкә тиклемге учреждениеларға тәрбиәселәр әҙерләү бүлегенә ҡатын-ҡыҙҙар ғына кабул ителә.

Кабул итеү һынауҙары 1 августан 20 августа тиклем үткәрелә. Укыуҙар 1 сентябрҙә башлана.

Укырға кабул итеү тураһындағы ғаризалар 1 июндән 31 июлгә тиклем алына.

Ғаризаларҙы башка документтар менән түбәндәге адреска сәбәргә: Өфө калаһы, Киров урамы, 37-се номерле йорт. Телефон 2-90-44.

Дирекция.

ВЛКСМ-дың 15 ЙЫЛЛЫҒЫ ИСЕМЕНДӘГЕ БАШҠОРТ

МЕДИЦИНА ИНСТИТУТЫ

1951—1952 укыу йылына беренсе курска укыусылар кабул итә.

Институт дауалаусы врачтар әҙерләй.

Институтка кабул ителеүселәр түбәндәге фәндәрҙән һынауҙар бирәләр: Физика, химия, рус теле (телдән һәм яҙма) һәм әҙәбиәтс.

Ғаризалар 1951 йылдың 31 июленә тиклем кабул ителә.

Кабул итеү һынауҙары 1 августан 20 августа тиклем үткәрелә.

Институтка укырға кабул итеү тураһындағы ғаризалар түбәндәге документтарҙе теркәп тапшырыла: автобиография, урта мәктәпте тамамлау тураһында аттестат (подлинниктә) һәм 3 фотокарточка.

Адрес: Өфө калаһы, Ленин урамы, 1-се номерле йорт. Телефон 2-79-90.

Дирекция.

ӨФӨ ФИНАНС ТЕХНИКУМЫ

1951—1952 укыу йылына

укыусылар кабул итә.

Техникум государство бюджеты, государство доходы, акса әйләнеше һәм кредите буйынса финансистар, бюджет иҫәп-хисабы буйынса бухгалтерҙар әҙерләй.

Техникумға урта мәктәптең 7 класс күләмендә белеме булған 14 йәштән 30 йәшкә тиклемге граждандар кабул ителә.

Ете йыллыҡ мәктәпте отличноға тамамлау тураһында аттестаты булған кешеләр техникумға кабул итеү һынауҙары тапшырмайынса алыналар. Башкалар түбәндәге фәндәрҙән кабул итеү һынауҙары бирәләр: СССР Конституцияһынан, рус теленән (телдән һәм яҙма), математиканан (телдән һәм яҙма).

Укырға кабул итеү тураһында ғаризалар 1951 йылдың 1 июненән 31 июленә тиклем алына.

Ғаризалар директор исеменә яҙыла һәм түбәндәге документтар менән бергә тапшырыла: белеме тураһында танытма (подлинниктә), тыуған йылы тураһында танытма, автобиография, 3 фотокарточка, һауалығы тураһында справка.

Кабул итеү һынауҙары 1 августан 20 августа тиклем үткәрелә. Укыуҙар 1951 йылдың 1 сентябрендә башлана.

Укыу срогы 3 йыл.

Кабул ителеүселәр дөйөм нигеҙҙә стипендия менән тәьмин ителәләр. Райондан килеүселәр дөйөм торлаҡ менән тәьмин ителәләр.

Техникумдың адресе: Өфө калаһы, Карл Маркс урамы, 15-се номерле йорт, телефон номерҙәре 2-77-91, 2-78-33

Дирекция.

ӨФӨ СТАТИСТИКА ТЕХНИКУМЫ

1, 2, 3-сө КУРСТАРҒА УКЫУСЫЛАР ҠАБУЛ ИТӘ.

Укыу срогы 3 йыл.

Техникум СССР Үҙәк Статистика Управлениеһе өсөн статистика работниктарҙе әҙерләй.

Техникумға 14 йәштән 30 йәшкә тиклемге кешеләр кабул ителә.

Беренсе курска 7, 8, 9 класс күләмендә, икенсе курска 10 класс күләмендә белеме булған кешеләр алына.

Иҫәп-хисап бүлегенә (укыу срогы 1,5 йыл) 10 класс күләмендә белеме булған кешеләр алына.

Һынауҙар Юғары белем министерствоһы тарафынан техникумдар өсөн раҫланған программа буйынса дөйөм нигеҙҙә үткәрелә.

Ғаризалар 15 августа тиклем кабул ителә.

Кабул итеү һынауҙары 15 августан 25 августа тиклем үткәрелә.

Укыуҙар 1951 йылдың 1 сентябрендә башлана.

Техникумға кабул ителеүселәр дөйөм нигеҙҙә стипендия менән, райондан килеүселәр торлаҡ менән тәьмин ителәләр.

Ғаризалар түбәндәге адреска ебәрелә: Башҡорт АССР-ы, Өфө калаһы, Пушкин урамы, 100-се номерле йорт. Өфө статистика техникумы директорына. Телефон номерҙәре: 2-81-07, 2-75-11.

Дирекция.

СССР Нефть промышленносе министерствоһының

ӨФӨ ГЕОЛОГО-РАЗВЕДКА ТЕХНИКУМЫ

1951—1952 укыу йылына укыусылар кабул итә.

Техникум урта квалификациялы түбәндәге специалистарҙе әҙерләй: 1. Нефть һәм газ яткылыктарының геологияһы һәм разведкаһы; 2. Яланғеофизикаһы; 3. Промыслалар геофизикаһы.

Укыу срогы 4 йыл.

Техникумға дөйөм тәртиптә алына.

Ғаризалар 1951 йылдың 1 августына тиклем кабул ителә; кабул итеү һынауҙары 1 августан 20 августа тиклем үткәрелә.

Техникумға кабул ителеүселәрҙең бөтәһе лә түбәндәге күләмдә стипендия менән тәьмин ителә: I курста укыусылар 285 һум, II курста—315 һум, III курста—360 һум, IV курста —390 һум. Отличниктарға 25 процент күләмендә өҫтәмә стипендия бирелә.

Техникумдың адресе: Өфө калаһы, Ленин урамы, 35|37-се номерле йорт. Телефон номерҙәре 2-88-03, 2-75-12.

Дирекция.

РСФСР Аҙыҡ промышленносе министерствоһының

БАШҠОРТОСТАН АҘЫҠ ПРОМЫШЛЕННОСЕ ТЕХНИКУМЫ

1951—1952 укыу йылына икмәк бешереү бүлегенә беренсе курсына укыусылар кабул итә.

Укыу срогы 3 йыл 8 ай.

Техникум икмәк бешереү промышленносе өсөн техник-технологтар әҙерләй.

Ғаризалар 1951 йылдың 1 июненән алып 1 августына тиклем кабул ителә. Кабул итеү һынауҙарына әҙерләнеү өсөн тәп милләт укыусылары (башҡорттар) өсөн 1 июлдән бер айлыҡ курс ойошторола.

Кабул итеү шарттары техникумдар өсөн дөйөм.

Кабул итеү һынауҙары 1951 йылдың 1 августында башлана.

Техникумдың адресе: Өфө калаһы, Социалистик урам, 3-сө номерле йорт. Телефон 2-79-32.

Дирекция.

К. А. ТИМИРЯЗЕВ ИСЕМЕНДӘГЕ БАШҠОРТ ГОСУДАРСТВО ПЕДАГОГИЯ ИНСТИТУТЫ

1951—1952 укыу йылына студенттар кабул итә.

Институт урта мәктәптәр өсөн укытыусылар әҙерләй.

Педагогия институтына урта мәктәпте тамамлаған һәм билдәләнгән һынауҙарҙы уңышлы тапшырған 17 йәштән 30 йәшкә тиклем һәр ике енес граждандары кабул ителә. Урта мәктәпте алтын һәм көмөш медалдар менән тамамлаған граждандар һынауһыҙ кабул ителә.

Укыусылар түбәндәге факультеттарға кабул ителә: физика һәм математика (физика һәм математика бүлектәре), тел һәм әҙәбиәт (рус мәктәптәре өсөн рус теле һәм әҙәбиәте бүлеге, башҡорт мәктәптәре өсөн рус теле һәм әҙәбиәте, татар мәктәптәре өсөн рус теле һәм әҙәбиәте, башҡорт теле һәм әҙәбиәте, татар теле һәм әҙәбиәте бүлектәре), тарих, тәбиғәт, география, сит ил телдәре (инглиз һәм немец теле бүлектәре).

Педагогия институтына инеүселәр, специальностәргә һәм факультеттарға карап, түбәндәге фәндәрҙән һынауҙар бирәләр: физика-математика факультетына инеүселәр: математика, физика, химия, рус теле һәм әҙәбиәте буйынса; тел һәм әҙәбиәт, сит ил телдәре факультеттарына инеүселәр: рус теле һәм әҙәбиәте, СССР тарихе, география, сит ил телдәренән бергә буйынса (инглиз, француз йәки немец теле), ә башҡорт һәм татар теле бүлектәренә инеүселәр әҙә теленән һәм әҙәбиәтенән һынауҙар бирәләр; тәбиғәттә өйрәнеү факультетына инеүселәр: физика, химия, рус теле һәм әҙәбиәте буйынса; тарих һәм география факультеттарына инеүселәр: СССР тарихе, география, рус теле һәм әҙәбиәте буйынса:

Укырға кабул итеү тураһындағы ғаризалар 20 июндән 31 июлгә тиклем кабул ителә. Ғариза биреүсе үҙенең ниндәй факультетҡа йәки бүлеккә инергә теләүен ғаризала күрһәтергә тейеш. Ғаризалар директор исеменә яҙыла һәм түбәндәге документтар менән бергә тапшырыла: автобиография, урта укыу йортон тамамлау тураһында аттестат (подлинниктә), 3×4 сантиметрлы өс фотокарточка, хәрби хеҙмәткә мөнәсәбәте тураһында справка (хәрби учета тороусылар өсөн). Паспортты укырға инеүсе үҙе менән бергә алып килә.

Кабул итеү һынауҙары 1 августан 20 августа тиклем үткәрелә. Укыуҙар 1 сентябрҙә башлана.

Алтын һәм көмөш медалдар менән кабул ителеүселәр һәм һынауҙарҙы „яҡшы" һәм „отлично" билдәләренә тапшырыусалар стипендия менән тәьмин ителәләр.

Адрес: Өфө калаһы, Гоголь урамы, 11-се номерле йорт. Телефон номерҙәре: 2-63-70, 2-63-90.

Дирекция.

РСФСР Урман промышленносе министерствоһының

ӨФӨ УРМАН ТЕХНИКАҺЫ ТЕХНИКУМЫ

1951—1952 укыу йылына укыусылар кабул итә.

Техникум урмандарҙа ағас әҙерләү операцияларын механизациялаштырыу һәм электрләштереү буйынса техник-технологтар, шулай уҡ һал ағызыу эштәрен механизациялаштырыу һәм электрләштереү буйынса техниктар әҙерләй.

Техникумда укыу срогы 4 йыл. Техникумға кабул ителеүселәрҙең бөтәһе лә стипендия менән тәьмин ителә.

Техникум эргәһендә столовой бар. Квартиралары булмаған укыусылар дөйөм торлаҡ менән тәьмин ителә.

Ғаризалар 1951 йылдың 1 августына тиклем кабул ителә.

Кабул итеү һынауҙары 16 августа башлана.

Укыуҙар 1 сентябрҙә башлана.

Техникумдың адресе: Өфө калаһы, Аксаков урамы, 93-сө номерле йорт. Урман техникаһы техникумы. Телефон: 2-70-71, 2-78-63.

Дирекция.

БАШҠОРТ ГОСУДАРСТВО МУЗЫКА УЧИЛИЩЕҺЕ

1951—1952 укыу йылына укыусылар кабул итә.

Музыка училищеһе оркестр, хор артистәре, йырсылар, пианистар, педагогтар һәм хор етәкселәре әҙерләй.

Училищеға 14 йәштән алып 30 йәшкә *тиклем нке енестәге кешеләр* дә алына. Фортепиано һәм ҡыллы музыка кораллары бүлектәренең беренсе курстарына балаларҙың ете йыллыҡ музыка мәктәбен тамамлаусылар кабул ителә.

Духовой һәм йыр кластарына инеү *өсөн махсус әҙерлек талап ителмәй.* Инергә теләүселәрҙең яҡшы музыкаль һәләтлелеге булырға тейеш.

УҠЫУ СРОГЫ 4 ЙЫЛ.

Ғаризалар һәм документтар 1 июндән 15 августа һәм Стәрлетамаҡ, Октябрьский, Черниковск һәм Бөрө калаларындағы балалар музыка мәктәптәренә 1951 йылдың 1 майынан 10 июненә тиклем кабул ителә. Кабул итеү һынауҙары августа үткәрелә. Укыуҙар 1951 йылдың 1 сентябрендә башлана.

Ғаризаларҙы түбәндәге адреска ебәргә: Өфө калаһы, Пушкин урамы, 83-сө номерле йорт. Телефон: 2-64-25.

Дирекция.

БАШҠОРТ САУҘА-КООПЕРАТИВ ТЕХНИКУМЫ

1951—1952 укыу йылына түбәндәге бүлектәрҙең беренсе курсына укыусылар кабул итә.

Бухгалтерҙәр бүлеге—укыу срогы 3 йыл; товароведтар—укыу срогы 3 йыл; план бүлеге—укыу срогы 3 йыл; укыу срогы ҡыҫҡартылған бухгалтерҙәр бүлеге—укыу срогы 2 йыл. Укыу срогы 3 йыл булған бүлектәргә 7, 8, 9 класс күләмендә белемдәре булған кешеләр алына.

Укыу срогы ике йыл булған бухгалтерҙәр бүлегенә 10 класты тамамлаған кешеләр алына.

Техникум потребитель кооперацияһы системаһында эшләү өсөн урта квалификациялы совет сауҙаһы специалистәре әҙерләй.

Техникумға инеүселәр түбәндәге фәндәрҙән кабул итеү һынауҙары тапшыралар: математика, география, СССР халҡтары тарихе, рус теле һәм әҙәбиәте.

Стипендия дөйөм нигеҙҙә бирелә, квартира аксаһы түләнә, постель кәрәк-яраҡтары бирелә. Техникум эргәһендә столовой бар.

Ғаризалар 1951 йылдың 10 августына тиклем кабул ителәләр. Кабул итеү һынауҙары 10 августан 25 августа тиклем үткәрелә. **Укыуҙар 1 сентябрҙә башлана.**

Техникумдың адресе: Өфө калаһы, Ленин урамы, 26-сы номерле йорт, 4-се этаж. Телефон номерҙәре 2-73-66, 2-74-70.

Дирекция.

ӨФӨ БИБЛИОТЕКА ТЕХНИКУМЫ

1951—1952 укыу йылына техникумдың 1-се курсына укыусылар кабул итә.

Техникумға урта мәктәптең 7 класс күләмендә белеме булған 15 йәштән 35 йәшкә тиклем һәр ике енес граждандары кабул ителә.

Техникумға укыусылар дөйөм тәртиптә кабул ителә.

Ғаризалар 1951 йылдың 1 августына тиклем алына. Кабул итеү һынауҙары 15 августан 25 августа тиклем үткәрелә. Укыуҙар 1 сентябрҙә башлана.

Техникумдың адресе: Өфө калаһы, М. Горький урамы, 43-сө номерле йорт, библиотека техникумы, телефон 2-81-85.

Дирекция.

Редакцияның адресе: Өфө калаһы, Карл Маркс урамы, 25. Телефон номерҙәре: редактор урынбаҫары — 2-83-87, секретариат — 2-78-48, партия тормошо һәм пропаганда бүлектәре — 2-72-26, ауыл хуҙалығы һәм промышленность бүлектәре — 2-86-29, совет төҙөлөшө һәм информация бүлектәре — 2-80-49, хеҙмәтсәндәр хаттары, культура һәм тормош бүлектәре — 2-90-22.

П02496 Өлкә газеталар издательствоһы типографияһы. Тираж 25.000.

Бөтә илдәрҙең пролетарийҙәре, берләшегеҙ!

32-се ЙЫЛ СЫҒА.

КЫЗЫЛ БАШКОРТОСТАН

ВКП(б)-ның Башкортостан Өлкә һәм Өфө ҡала комитеттары, Башҡорт АССР-ы Верховный Советы һәм хеҙмәтсәндәр депутаттарының Өфө ҡала Советы органы.

№ 104(8821)
1951 йыл
29
МАЙ
шишәмбе

ҡаны 20 тин.

БӨГӨНГӨ НОМЕРҘӘ:

ССРС-ҙың Ленин орденле Государство Академия Ҙур театрының артистәренә почетлы исемдәр бирелеү тураһында. ССРС Верховный Советы Президиумының Указы (1-се бит).

ССРС-ҙың Ленин орденле Государство Академия Ҙур театрының артистәренә почетлы исемдәр бирелеү тураһында. РСФСР Верховный Советы Президиумының Указы (1-се бит).

ССРС-ҙың Ленин орденле Государство Академия Ҙур театрының артистәрен һәм художество-техник работниктәрен ордендар һәм медалдәр менән наградлау (1-се бит).

МӘКТӘПТӘРҘӘ ЭКЗАМЕНДӘР (1-се бит).

Е. Тулбаев. — Урожай йыйнауға комбайндар паркын өлгөлө әҙерләргә (1-се бит).

ПРОПАГАНДИСТӘРГӘ ҺӘМ АГИТАТОРҘАРҒА ЯРҘӘМРА. Г. Власов. — Һуғыштан һуңғы биш йыллыҡта социалистик ауыл хужалығының уңыштары (2-се бит).

ПАРТИЯ ТОРМОШО. А. Кондратьев. — Партия ойошмаһы илгә күберәк тупҡыс бирергә өсөн көрәшә (2-се бит).

С. Пылин. — Яуаплы осор (2-се бит).

ЯПОНИЯ МЕНӘН ЯРАШЫУ ДОГОВОРЫ ТУРАҺЫНДАҒЫ МӘСЬӘЛӘ БУЙЫНСА ТЫНЫҪ ХАЛЫҠ РЕСПУБЛИКАҺЫ ХӨКҮМӘТЕНЕҢ НОТАҺЫ. (3-сө бит).

СОВЕТ ТӨЗӨЛӨШӨ. М. Синякин. — Төҙәлештәрҙең үҙенә тәшәү хаҡын арҙанайтыу өсөн (3-сө бит).

Р. Валиев. — Силикат заводы төрәп эшләкләтә (4-се бит).

КОРЕЯЛАҒЫ ВАҠИҒАЛАР. (4-се бит).

Государство планы—һәр предприятие өсөн закон

Күп миллионлы совет эшселәре промышленность продукцияһы етештереү кимен артабан күтәреү, государство планын срогынан алда арттырып үтәү өсөн көрәшәләр. Совет халҡының фиҙакәр хеҙмәте илебеҙгә яңынан-яңы уңыштар килтерә. Коммунистар партияһы, Совет Хөкүмәте һәм гениаль юлбашсыбыҙ Иптәш Сталин етәкселегендә, илебеҙ хеҙмәтсәндәре һуғыштан һуңғы сталинсе биш йылдыҡ планды срогынан алда үтәнеләр.

1950 йылда СССР-ҙа промышленность продукцияһы, 1940 йылға ҡарағанда, 73 процентҡа артыҡ етештерелде. Корос прокат, төҙлө металдар етештереү, күмер сығарыу, нефть промышленносен аҡтарҙырыу һәм үҫтереү, электр энергияһы, станоктар, машиналар етештереү буйынса биш йылдыҡ заданиеларҙе шулай уҡ арттырып үтәлде. Хәҙерге замандың алдынғы техникаһы менән коралланған социалистик ауыл хужалығыбыҙ зур көскә инде. 1950 йылда бөртөкле ашлыҡ культураларының валовой урожайы 1940 йылғы урожайҙан 345 миллион боҙҡа артыҡ булды. ССРС-ҙа 1950 йылда эшселәр һәм хеҙмәткәҙәр, шулай уҡ крәҫтиәндәр доходтарының дөйөм суммаһы, 1940 йылға ҡарағанда, сағыштырма күләмдә 62 процентҡа арҡа.

Был бөтә донъя әһәмиәтендәге уңыш, Тыуған илебеҙҙең экономик көсәтен арттырыу бүтәреүгә, бөтә донъяла тыныслыҡты нығытыу эшенә яңы өлөш булып инде.

Беҙҙең социалистик хужалыҡ — уҫлаулы хужалыҡ. Планлылыҡ беҙҙең социалистик икономикабыҙҙың артабан үҫеүенең төмөн шарты. Большевиктар партияһы һәм иптәш Сталин совет кешеләрен беҙҙең пландарыбыҙҙы һәр ваҡыт дөйөм үтәп барырға өйрәтә.

Партияның XVIII конференцияһы ҡарары промышленность предприятиеларенең һәм транспорттың бөтә етәкселәрен һәм тирәнғы партия ойошмаларын государство пландарын үтәүҙә оператив һәм ҡәтғи эшләргә ҡушты.

а) продукция етештереү буйынса йылдыҡ, квартал һәм айлыҡ пландарҙы уртаса йыһа түгел, — тип әйтелә XVIII конференцияның ҡарарында, — а әгәр продукцияны етештереү буйынса тигеҙ үтергә;

б) планды уртаса алғанда промышленность тармаҡтары буйынса йыһа түгел, айырым алғанда һәр бер предприятие буйынса үтергә;

в) планды уртаса алғанда предприятие буйынса йыһа түгел, а һәр бер цехта, һәр бер бригадала, һәр бер станокта, һәр бер сменала көн һайын үтергә;

г) планды һан күрһәткестәре буйынса йыһа түгел, а мотлаҡ сифат, комплект, ассортимент буйынса ла, билдәләнелгән стандарттарҙы һәтлап һәм план менән билдәләнелгән үҫешә тәшәү хаҡы буйынса үтергә».

Был тарихи ҡарар—хәҙер әҙ республикабыҙҙың бөтә предприятие коллективтарҙа өсөн көндәлек эш программаһы ул. Предприятие коллективтарҙе, партия, комсомол һәм профсоюз ойошмалары етәкселегендә айлыҡ, квартал һәм йыллыҡ планды валовой продукцияның дөйөм суммаһы буйынса йыһа үтәү түгел, а номенклатура буйынса продукцияның һәр бер төрөн натуралата етештереү планын да срогынан алда үтәү өсөн көрәшәләр. Республикабыҙҙың алдынғы предприятиеларе коллективтарҙе коммунизмдың бөйөк төҙөлөштәрен заказдарын срогынан алда үтәү өсөн, производство заданиеһен көн һайын сменә, бригада, цех һәм участка буйынса үтәү өсөн көрәштә уңышлы хеҙмәт алғаларҙе күрһәтәләр.

Өфө нефть эшкәртеү заводы коллективе былтыр ике айҙа үҙенең эшен байтаҡ яҡшыртты. Продукцияның сифаты күтәрелде. Завод коллективе апрель айында государство планын арттырып үтәне. Уның май айында ла эш уңышлы барҙы. Заводта бөтә цехтарҙың, установкаларҙың һәм айырым эшселәрҙең заданиеларен арттырып үтәү өсөн көрәш киң йәйелдерелгән. Начальникка иптәш Закиров булған цехта дүрт айлыҡ план үтәлеше 101,6 процент тәшкил итте. Цех 4 ай эсенә государствоға 200 мең һумдан артыҡырҡ файҙа бирҙе. Иптәш Игонин етәкселек иткән комсомолец-йәштәр установкаһы коллективе апрель айы производство планын 107,5 процентҡа үтәне. Шундай цехтар, установкалар, бригадалар заводта күп. Уларҙың планды уңышлы үтәүҙә һәм экономик күрһәткестәрҙе өҙлөкһеҙ яҡшыртыуҙары, бөтәһенән элек, партия ойошмалары етәкселегендә эшселәрҙең, инженер-техник работниктәрҙең алдынғы методтарҙы производствоға индереүҙәре, техник белемдәрен күтәреү эштәндә ашлаҡҡыһы, тырышлыҡты нығытыу һәм коммунизм төҙөү эшенә фиҙакәр хеҙмәт итеүҙәре емеш булып тора. Коллективтың ижади фекере, продукцияның юғары сифаты өсөн, планды үтәү һәм экономия режимы өсөн көрәше государство планын һәм көндәлек заданиене арттырып үтәүгә мөмкинлек бирә. Республикабыҙҙа Красноусол буяла заводы, Өфө тау оборудованиеләре заводы, Черниковск фанера комбинаты, Түбән-Троицк бүҫтау фабрикаһы, 1 Май исемендәге шырпы фабрикаһы һәм башҡа бик күп предприятиелар коллективтарҙе яҡшы эшләп киләләр. Улар продукцияны натуралата етештереү планын үтәү менән бер рәттән, валовой продукция буйынса ла планды уңышлы үтәйҙәр. Бындай предприятиелар хәҙер республикабыҙҙа күп, уларҙың һаны арта бара.

План үтәлеше өсөн көрәштә уңыштар менән бер рәттән, республика предприятиеларында ҙур ғына етешһеҙлектәр ҙә бар әле. Ҡайһы бер предприятиелар ошо көнгә тиклем государство планын айҙанайға, йылдан-йылға үтәп өткермәйҙәр. «Кызыл Башкортостан» газетаһының бөгөнгө номерында, Өфө силикат заводы тураһында корреспонденция урыпланытырылды. Унда Өфө силикат заводы коллективының үткән йылғы производство планын ни бары 41,7 процентҡа генә үтәү сәбәптәре асылған. Завод коллективы 1951 йылдың I кварталында ла план үтәлеше 60,4 процент кенә тәшкил итте. Унда пландың үтәлмәүенең төп сәбәп оборудованиеларҙе тулы ҡеүәтендә файҙаланмауҙа, хеҙмәттә дөрөҫ ойоштормауҙа. Унда предприятиенең техник өлкәлеге план өсөн көрәштә ғәмһеҙлек күрһәтә. Коллективта политик-тәрбиә эштәре насар ҡуйылған. Заводта кадрҙар менән эш алып барылмай, ялҡын кәңәштәр бирелмәй, партия ойошмаһы заводтың, цехтарҙың һәм һәр бер эшсенең планды уңышлы үтәүенә юналдерелгән ойоштороу сараларын үткәрмәй, коллективҡа фиҙакәр хеҙмәткә юналдермәй. Стәрлетамаҡ тәкә ярыу, Өфө судноһ ремонтлау заводтарында ла государство планын үтәү өсөн көрәш яҡшы тип әйтеп булмай әле.

Һәр бер предприятие коллективе эшмәкәрлегендә государство планы — закон. Уға һис ҡайһы үтәлергә тейеш. Бының өсөн, бөтәһенән элек, оборудованиеларҙе, инструменттарҙе, сырье һәм материалдарҙы файҙаланыуҙы бик нык яҡшыртырға, государство милкен һаҡларға, производствоны культуралы тоторға, алдан әҙерләнгән график буйынса эшләргә, технологик һәм хеҙмәт дисциплинаһын нығытырға, яңы техниканы үҙләштереүгә һәм камиллаштырырға, продукцияның үҙенә тәшәү хаҡын систематик кәметергә, буш тороуҙарҙы бөтөрөргә һәм мастерҙәрҙең ролен күтәрергә кәрәк. Шул инегеҙҙә һәр бер предприятие коллективында хеҙмәт стеттереүсәнлеген юғарғы күтәрелеү алғашларға мөмкин. Бөтә был сараларҙың предприятиеларҙа үтәлеүенә ВКП(б)-ның ҡала һәм район комитеттары, ҡала һәм район Советтарының исполкомдары нығлы контроль алып барырға тейештәр. Ҡайһы бер предприятиеларҙа етәксе работниктар йәнле, оператив етәкселекте һеҙәмтәһеҙ кәңәшмәләр үткәреү, кабинеттан телефон аша ғына «етәкселек» итеү менән алмаштыралар, ә заводтың ҡәле менән тәрән танышмайҙар. Бындай хәсрәт етәкселек методын, яраҡһыҙ методты, әлбиттә, бөтөрөргә ваҡыт.

Большевистик ойошҡанлыҡ, етешһеҙлектәрҙе күрә белеү, тәнкит һәм үҙ-үҙеңде тәнкитләү, стахановсылар хәрәкәте һәм социалистик ярыш менән етәкселек итеү — партия профсоюз һәм комсомол ойошмаларының көндәлек тәп һәм мөһим бурыстарынан иҫәпләнә ул. Был бурыҫты предприятие етәкселәре, һәр бер эшсе, инженер-техник работник һәм хеҙмәткәр государство планының һәр бригадала, участкала, цехта һәм предприятиела үтәлеүенә юналдерергә тейеш. Тик шул ваҡытта ғына беҙ промышленносебеҙҙең артабан үҫеүенә һәм Тыуған илебеҙҙә коммунизм төҙөү эшенә ныҡлы вклад индерербеҙ.

Юғары урожайға инегеҙ һалынды

Әлшәй районы, Раевка бөртөкле ашлыҡ совхозы коллективе быйыл яҙғы баҫыу эштәрен ҙур ойошҡанлыҡ менән алып бара. Эшкә башлауҙың төҙөк көндәрендә үк сәсеүҙе ҡыҫҡа срокта, юғары сифатлы итеп тамамлау өсөн йәйелдерелгән ярыш үҙенең гүзәл һеҙмәттәрен бирҙе. Совхоздың Красный Клин бүлексәһенә эшләүсе трактурист иптәш Жонин С—80 тракторы менән ашлыҡ сәсеүҙе көнө нормаһын 160-ар процентҡа үтәй, һигеҙ көн эсендә 617 килограмм ярмулыҡҡа экономия яһаны. Шулай уҡ Линде бүлексәһендә эшләүсе Елизаров һәм Косачев иптәштәр ҙә көн һайын 98-әр һәм 140-ар гектар майҙанда ашлыҡ сәсеп, ярыштың иң алғы сафында барҙылар.

Механизаторҙарҙың бына ошолай намыҫ менән эшләүҙәре арҡаһында совхоз 6386 гектар майҙанда яҙғы культуралар сәсеүҙе 14 майға уҡ тулыһынса тамамланы. Совхозда һар һөрөү эштәре лә тамамланыу алдында.

ССРС-ҙың Ленин орденле Государство Академия Ҙур театрының артистәренә почетлы исемдәр бирелеү тураһында

ССРС Верховный Советы Президиумының Указы

Совет музыка-театр искусствоһын үҫтереүҙә күренекле хеҙмәттәре өсөн һәм ССРС-ҙың Ленин орденле Государство Академия Ҙур театрына инегеҙ һалынуға 175 йыл тулыу айҡанлы түбәндәге почетлы исемдәрҙе бирергә:

ССРС халҡ артисе

1. Иванов Алексей Петровичҡа
2. Лепешинская Ольга Васильевнаға
3. Мелик-Пашаев Александр Шамильевичҡа
4. Нэлепп Георгий Михайловичҡа
5. Уланова Галина Сергеевнаға
6. Файер Юрий Федоровичҡа
7. Ханаев Никандр Сергеевичҡа

ССРС халҡ художниге

1. Федоровский Федор Федорович

ССРС Верховный Совета Президиумының Председателе К. ШВЕРНИК.
ССРС Верховный Совета Президиумының Секретаре А. ГОРКИН.

Мәскәү, Кремль, 27 май, 1951 йыл.

ССР Союзының Ленин орденле Государство Академия Ҙур театрының артистәренә почетлы исемдәр бирелеү тураһында

РСФСР Верховный Совете Президиумының Указы

Совет музыка-театр искусствоһын үҫтереүҙә күренекле хеҙмәттәре өсөн һәм ССР Союзының Ленин орденле Государство Академия Ҙур театрына инегеҙ һалынуға 175 йыл тулыу айҡанлы түбәндәге почетлы исемдәрҙе бирергә:

РСФСР халҡ артисе

1. Антонова Елизавета Ивановнаға
2. Большаков Григорий Филипповичҡа
3. Габович Михаил Марковичҡа
4. Давыдова-Мчеделидзе Вера Александровнаға
5. Ермолаев Алексей Николаевичҡа
6. Захаров Ростислав Владимировичҡа
7. Златогорова Бронислав Яковлевнаға
8. Кривчене Алексей Филипповичҡа
9. Лисициан Погос Карапетовичҡа
10. Максакова Мария Петровнаға
11. Мессерер Асаф Михайловичҡа
12. Селиванов Петр Ивановичҡа
13. Семенова Марина Тимофеевнаға
14. Стрельцов (Бурлак) Иван Павловичҡа
15. Шумская Елизавета Владимировнаға

РСФСР-ҙың атҡаҙанған искусство деятеле

1. Гамрекели Данил Александровичҡа
2. Гаук (Гердт) Елизавета Павловнаға
3. Дулова Вера Георгиевнаға
4. Крамолов Николай Николаевичҡа
5. Кригер Викторина Владимировнаға
6. Небольсин Василий Васильевичҡа
7. Петровский Михаил Александровичҡа
8. Смольцов Иван Васильевичҡа
9. Шорин Михаил Георгиевичҡа

РСФСР-ҙың атҡаҙанған артисе

1. Боголюбовская Марьяна Сергеевнаға
2. Борисенко Вера Ивановнаға
3. Буравский Исаак Марковичҡа
4. Варшавская (Фирсова) Вера Михайловнаға
5. Василевский Иван Антоновичҡа
6. Гертович Иосиф Францевичҡа
7. Жук Исаак Абрамовичҡа
8. Калиновский Соломон Иосифовичҡа
9. Кондрашин Кирилл Петровичҡа
10. Коваленко Илларион Варфоломеевичҡа
11. Краузе (Петров) Иван Ивановичҡа
12. Лапаури (Стручкова) Раиса Степановнаға
13. Масленникова Ирина Ивановнаға
14. Масленникова Леокадия Игнатьевнаға
15. Матковский Владимир Исаакович
16. Михайлов Сергей Ивановичҡа
17. Панова Мария Ивановнаға
18. Петрова Галина Петровнаға
19. Плисецкая Майя Михайловнаға
20. Преображенский Владимир Алексеевичҡа
21. Сангович Идвига Генриховнаға
22. Смирнов Михаил Ивановичҡа
23. Сохова (Турчина) Александра Кузьминичнаға
24. Смоленская Евгения Федоровнаға
25. Стучевский Израиль Калмановичҡа
26. Тихомирнова Ирина Викторовнаға
27. Фарманянц Георгий Карапетовичҡа
28. Федотов Федор Петровичҡа
29. Цаплин Виктор Ивановичҡа
30. Чернасова Людмила Константиновнаға

РСФСР Верховный Совета Президиумының Председателе М. ТАРАСОВ.
РСФСР Верховный Совета Президиумының Секретаре И. ЗИМИН.

Мәскәү, 27 май, 1951 йыл.

ССРС-ҙың Ленин орденле Государство Академия Ҙур театрының артистәрен һәм художество-техник работниктәрен ордендар һәм медалдәр менән наградлау

Совет музыка-театр искусствоһын үҫтереүҙә күренекле хеҙмәттәре өсөн һәм ССРС-ҙың Ленин орденле Государство Академия Ҙур театрына инегеҙ һалынуға 175 йыл тулыу айҡанлы СССР Верховный Совете Президиумының 1951 йылдың 27 майындағы Указы менән театр работниктәренең ҙур төркөмө наградланды.

Ленин ордене менән: СССР халҡ артисе **Н. С. Голованов**, СССР халҡ артисе **И. С. Козловский**, СССР халҡ артисе **С. Я. Лемешев**, СССР халҡ артисе **М. Д. Михайлов**, РСФСР халҡ артисе **П. М. Норцов**, СССР халҡ артисе **А. С. Пирогов**, СССР халҡ артисе һәм РСФСР-ҙың халҡ артистка-һы **Н. Д. Шпиллер**, хеҙмәт Ҡыҙыл Байраҡ ордене менән 76 кеше, «Почет билдәһе» ордене менән — 232 кеше һәм «Хеҙмәт отличиеһе өсөн» медале менән 117 кеше наградланды. (ТАСС).

МӘКТӘПТӘРҘӘ ЭКЗАМЕНДӘР

Республика мәктәптәрендә

Быйыл республикабыҙҙың бөтә мәктәптәрендә лә экзамендәргә һәм ыныуҙарға әҙерлек эштәре үткән йылдарға ҡарағанда яҡшы ойошторолдо. Район, ҡала мәғариф бүлектәре, мәктәптәрҙең директиялары һәм уҡытыусылар коллективтәре уҡыусыларға экзамендәргә әҙерләнеү өсөн уңайлы шарттар тыуҙырыуға айырыуса иғтибар иттеләр. Үтелгән материалдарҙы ҡабатлау бөлемде нығытыуҙа ҙур роль уйнай. Шуның өсөн әҙерлек вақытында уларҙы ҡабатлауҙы өлгөлө ойоштороуға, өҫтәмә дәрестәр, айырым темалар буйынса лекциялар, беседалар уҙғарыуға, шулай уҡ уҡыусыларҙың ял һәм эш вақыттарының дөрөҫ уҙғарылыуына ҙур әһәмиәт бирелде. Бөтә мәктәптәр ҙә экзамендәргә кәрәкле булған материалдар һәм пособиелар менән тулыһынса тәьмин ителде һәм мәктәп биналары матур итеп йыһазландырылды.

Республикабыҙҙың бөтә мәктәптәрендә лә экзамендәр ҙур ойоштаҡлыҡ менән башланды һәм уңышлы дауам итә. Абзан урта мәктәбен тамамлап сығыусылар рус әҙәбиәтенән яҙма эште уңышлы башҡарҙылар, шулай уҡ эшсе йәштәр мәктәбен тамамлаусылар ҙа яҡшы һеҙәмтәләр күрһәттеләр. Ҡыйғы районының 3 урта мәктәбендә 10-сы класта уҡыусыларҙың бөтәһе лә өлгөргәнлек аттестатына экзамендәргә инерелде. Уларҙың тәүге эштәре үтелгән материалдарҙы яҡшы үҙләштергәнлектәрен күрһәтте.

Нурлиман, Ғафури, Архангел һәм күп кенә башҡа районнарҙан да экзамендәрҙең яҡшы күрһәткестәр менән уңышлы барыуы тураһында хәбәр ителәр.

Быйылғы экзамендәр уҡыусыларҙың бөтә фәндәрҙе лә ныҡ үҙләштергәнлектәре тураһында һөйләйҙәр. Һәм был тәүге уңыштар, әлбиттә, республикабыҙҙың күпселек мәктәптәрендә экзамендәрҙең яҡшы һеҙәмтәләр менән тамамланасағына ышаныс белдерәләр.

ОХЛЕБИНИН МӘКТӘБЕНДӘ

Иглин районы Охлебинин ете йыллыҡ урта мәктәбендә экзамендәр эшлекле шарттарҙа бара. Рус теле буйынса дүрт класта үткәрелгән яҙма эштәр һеҙәмтәһе түбәндәгесә булды: 13 бала «5», 37 бала «4», 29 бала «3» билдәһе алдылар.

Арифметика буйынса яҙма эш өсөнсө биш класта үткәрелде. Был кластарҙа уҡыусы 80 бала ла яҙма эште үтәнеләр. Нәсәр билдәһе алыусы булманы.

Бишенсе класс уҡыусыларҙы Курунов һәм Яриченко яҡшы һеҙәмтә бирҙеләр. Уларҙың яҙма эше айырыуса һай йәки мәктәкле һәм грамоталы булды.

Республикабыҙҙың мәктәптәренең, техникумдарының һәм юғары уҡыу йорттарының экзамендәр бара.

Һүрәттә: Өфө финанс техникумының икенсе курс студенттары дүрт әҙәбиәтенән яҙма эш буйынса экзамен тапшыралар. Үрәлә уҡытыусы А. И. Суботина.

М. Әхмәтйанов фотоһы.

Урожай йыйнауға комбайндар паркын өлгөлө әҙерләргә

Партия һәм хөкүмәт беҙҙең республиканың ауыл хужалығына ғәйәт ҙур ярҙам күрһәтәләр. Колхоз баҫыуҙарында меңәрләгән комбайндар һәм тракторҙар эшләй. Ошо арҡала быйыл республиканың колхоздары яҙғы сәсеүҙе ойошҡанынараҡ үткәрҙеләр. Быйылғы яҙғы яҡты киләсәк сәсеүлектәрҙең бергә сығышына һәм үҫешенә мөмкинлек бирҙе. Хәҙер күп кенә колхоздарҙа сәсеүлектәрҙе тәрбиәләү эштәре бара.

Быйыл яҙғы иртә киләсәк урожай йыйнау эштәренә лә үҙенсә йылға ҡарағанда иртәрәк башлау мөмкинлеген бирәсәк. Шуға күрә партия, совет һәм ауыл хужалығы органдары урожай йыйнауға өлгөлө әҙерлекте тәьмин итер өсөн бөтә саралары күрергә бурыслылар.

Быйыл комбайндар менән урожай йыйнау планы байтаҡ артасаҡ. Ә урожайҙы үҙ вақытында, югалтыуҙарға юл ҡуймайынса, йыйнап алыу бағлы ҡарабҙарҙең юғары сифатлы ремонтланыуына бәйләнгән.

Бөйөк Сталин былай тип өйрәтә: **«Урожай йыйнау сезонлы эш, һәм ул кәтеп тороуҙы яратмай. Урожайҙы вақытында йыйнап алдыңмы — оттоң, йыйнап алыуҙа һуңға ҡалдыңмы — оттороҫоң. Комбайндың әһәмиәте уның урожайҙы вақытында йыйнап алыуға әҙерлеге менән тора...**

Ләкин комбайндың әһәмиәте бының менән генә сикләнмәй. Уның әһәмиәте тағы ла шунда, ул беҙҙе бик ҙур югалтыуҙарҙан ҡотҡара». Республиканың алдынғы МТС-тары иптәш Сталиндең был күрһәтмәһен тормошҡа ашыра барып, комбайндарҙы урожай йыйнауға әҙерләүгә ҙур иғтибар бирҙеләр.

Дәүләкән күргәҙмә-төрөк МТС-ы комбайндар менән урожай йыйнау планын был һайын үтәй. МТС быйыл да был яуаплы мәһим сезонға иҡсыл әҙерләнә. Бында комбайндарҙы ремонтлау әйҙе быйыл апрель айында уҡ тамамланы. Сүктүл, Октябрьский, Матрай һәм башҡа МТС-тарҙа ла урожай йыйнау эштәренә әҙерлек яҡшы бара.

Ләкин был өлкәлә әле етешһеҙлектәр ҙә бик күп. Аскын, Әбйәлил, Ғылайыр машина-трактор станцияларында бер генә машинаны ла ремонтһыҙ сығармағандар. Чүрай, Петровск МТС-тарында эш үтә аҡрын темп менән бара. Республиканың уңарлаған МТС-тары комбайндар паркын урожай йыйнауға эштәренә тиҙерәк әҙерләү сараларын күрмәйҙәр.

Күпселек урында зарарлы нәүбәтселеккә юл ҡуялар. Сәсеү бөткәнен көтөп урожай йыйнауға әҙерлекте ойоштормайҙар. Ауыл хужалығы Министерствоһы МТС-тарға комбайндарҙы май айында ремонтлап бөтөүгә иҫәп тоткан график биргән. Ләкин был график тик ҡағыҙҙа ғына ҡала. Әле һаман бик күп урыҙларҙа ремонт эшенә бөтә комбайнерҙәр һәм уларҙың ярҙамсылары йәлеп ителмәгән.

Дыуан МТС-ында ремонтҡа тик бишкомбайнер генә килгән. МТС директоры иптәш Степанов урожай йыйнауға әҙерлек эштәре менән етәкселек итеүҙән сигләшкән. Ул хеҙмәтте ойоштороу мәсьәләләре менән шөғөлләнмәй, механизаторҙең эшен контролгә алмай. Шәран, Языково, Әбдрәшит машина-трактор станцияларында ремонтта бригадно-узловой методты ҡулланмайҙар. Ә Бөләбәй МТС-ы комбайнерҙәре һәр кем үҙ машинаһын ғына ремонтлай. Һеҙәмтәлә ремонтсыларҙың хеҙмәт етештереүсәнлеге түбән. Быйыл комбайнерҙәр ҡарҙарҙы әҙерләү мәсьәләләренә лә иғтибар итмәйҙәр. Ремонттың сифаты түбән.

Был МТС-тарҙың етәкселәре комбайндың урожай йыйнауҙа тән машина икәнлеген иҫтән сығарғандар. Хәҙер бик киҫекмәйенсә ремонттың темпы һәм сифаты өҫтенән большевистик контроль булдырырға кәрәк. Сөнки ҡайҙа эш өҫтенән тейешле контроль юҡ, унда вәкәлек тыуа. Бурыс — бөтә төр ауыл хужалығы машиналарын урожай йыйнауға өлгөлө әҙерләүҙән тора. МТС-тарҙың тәүге партия ойошмалары механизаторҙарҙың социалистик ярышын йәйелдереү, ремонтта резервтарҙе файҙаланыу өсөн бөтә саралар күрергә бурыслылар. **Е. Тулбаев.**

Трактор эштәре планы арттырып үтәлде

Ҡырмыҫҡалы МТС-ының иптәш Минеев етәкселек иткән трактор бригадаһы Пушкин исемендәге колхозды хеҙмәтләндерә. Был бригада быйыл баҫыу эштәренә башлауҙың тәүге көндәренә үк эште ике сменала ойоштороо. Трактористар смена заданиеларен көн һайын 140—150 процентҡа үтәнеләр.

Бригада 20 майға трактор эштәренең яҙғы планын 106 процентҡа үтәне. Бөтәһе 468 гектар ер һөрөлде, 1220 гектар ашлыҡ сәселде, 2000 гектар майҙанға культивация үтәрелде. Бригада 1003 килограмм ярмулыҡҡа экономия яһаны.

Н. Фәтхуллина.

ПРОПАГАНДИСТӘРГӘ ҺӘМ АГИТАТОРҘАРҒА ЯРҘАМҒА

Һуғыштан һуңғы биш йыллыкта социалистик ауыл хужалығының уңыштары

Ленин — Сталин партияһы тарафынан етәкселек ителгән совет халҡы халҡ хужалығын аяҡҡа баҫтырыу һәм үҫтереүҙән һуғыштан һуңғы биш йыллыҡ планын уңышлы үтәне. Был — беҙҙең халҡыбыҙҙың коммунизм юлынан алға табан яңы мөһим аҙымы.

Биш йыллыҡ планды 4 йылда һәм 3 айҙа үтәгән социалистик индустрия менән бергә, социалистик ауыл хужалығы ла бик ҙур уңыштарға иреште.

Ауыл хужалығын коллективләштереүҙең ленинсе-сталинсе политикаһын тормошҡа ашырып, большевиктар партияһы ителгән Сталин етәкселегендә ауыл хужалығын социалистик үҙгәртеп ҡороуҙа бөтә донъя күләмендә тарихи уңыштарға иреште. Коллективләштереү юлы ауыл хужалығының быуаттар буйына артта ҡалыуын бик ҡыҫҡа срокларҙа бөтөрөргә, уның етештереүсе көстәрен бик ныҡ алға ебәрергә мөмкинлек бирҙе.

Һуғыш ваҡытында немец-фашист изге ҙарҙары ылебеҙҙең халҡ хужалығына, шул иҫәптән социалистик ауыл хужалығына ла бик ҙур зарар килтерҙеләр. Ауыр һуғыш аҙымтәләрен бөтөрөү, беҙҙең ауыл хужалығын аяҡҡа баҫтырыу һәм уны алға ебәреү өсөн совет кешеләренә күп хеҙмәт һалырға тура килде.

Һуғыштан һуңғы биш йыллыҡ план тураһындағы Законда: урожайлылыҡты бөтә саралар менән күтәреү һәм ауыл хужалығы продукттарының валовой йыйымын арттырыу, общественный малдарҙың һанын арттырыу һәм уның продуктивлеген күтәреү, колхоздарҙың иҡтисадын нығытыу СССР ауыл хужалығының иң мөһим бурыстары булып тора, тип күрһәтелгәйне. Һуғыштан һуңғы сталинсе биш йыллыҡтың йомғаҡтары колхозсылар һәм колхозсы ҡатын-ҡыҙҙар, МТС һәм совхоз работниктәре был бурыстарҙы намыҫ менән үтәйҙәр икәнлеген күрһәтә.

Биш йыллыҡ планды уңышлы үтәү һөҙөмтәһендә илебеҙҙең ауыл хужалығы яңы ҡиәфәтле күтәрелешкә иреште. Колхоздарҙың общественный хужалығы үҫте һәм тағы ла күберәк нығынды, ауыл хужалығының материаль-техник базаһы үҫте, колхоз производствоһында машина-трактор станцияларының роле күтәрелде, яңы квалификациялы кадрҙар өҫтәлде. 1950 йылда Литва, Латвия, Эстония, Молдавия Советтар Союзы Республикаларының, Украина ССР һәм Белорус ССР-ының көнбайыш өлкәләренең крәҫтиән хужалыҡтарын коллективләштереү инде өҫтөндә тарихи уңыштарға ирешеү менән бергә, колхоздар һәм совхоздар бөртекле ашлыҡ культураларының урожайлығын күтәреүгә ҙур уңыштарға ирешеп, бөйҙәй етештереүҙе 376 миллион бодай тигеҙлегенә ҡалҡытып ултырҙылар.

Яңы, күберәк камиллаштырылған техниканы файҙаланып, ағрономия фәненең ҡаҙаныштарын һәм новаторҙарҙың тәжрибәләрен производствоға киң индереп, колхоздар һәм совхоздар бөртекле ашлыҡ культураларының урожайлығын күтәреүгә ҙур уңыштарға ирешәләр. Бөртекле ашлыҡ культураларының урожайлығын күтәреү буйынса биш йыллыҡ план менән билдәләнгән задание арттырып үтәҙе: 1949 һәм 1950 йылдарҙа урожай 1940 йылдағы урожайҙы 13 процентҡа ҙурайтып ҡитте. Шул уҡ ваҡытта иң ҡурҙәле шуҡан тора, колхоздар айырым участкаларҙағы рекордтарҙан ҙур массивтарҙан юғары һәм тотороҡло урожай алыуға ирешәләр. Үткән йылда уртаса гектарынан йәки бөтөнлөкөнә күп колхоздар тик түгел, бәлки күп райондар ҙа алдынғылар инде.

Ауыл хужалығы эшсәнлеге техник культураҙар етештереүҙә лә ҙур еңеүгә ирешеләр. Был культураларҙың сәсеү майҙандары биш йыл эсендә 59 процентҡа артты.

Мамыҡсылыҡты яңыҡа баҫтырыуҙа һәм үҫтереүҙә серҙәш уңыштарға ирешелде. Мамыҡ сәсеү майҙандары биш йыл эсендә 91 процентҡа артты һәм һуғышҡа тиклемге күләмдәрҙе мамыҡсылыҡ һуғырылған төрлө райондарҙа ла, шулай уҡ һуғарылмай торған райондар ҙа ҙурайтып ҡиттеләр. 1950 йылда ашҡартемәгән мамыҡтың валовой урожайы биш йыллыҡ план тарафынан 1950 йылға билдәләнгән урожай күләмдәренә 650 мең тоннаға ҙурайтып ҡитте.

Озон итәкле сәсеү майҙандары биш йыл эсенда 90 процентҡа, шәкәр сөгөлдөрө — 57 процентҡа, көнбағыш 23 процентҡа арттылар. Колхоздарҙа был культураларҙың сәсеү майҙандары һуғышҡа тиклемге кимәлгә етеп кенә ҡалманы, бәлки уны ҙурлап та киттеләр.

Каучук, сүс һәм майлы культуралар етештереү буйынса серьез эш башҡарылды.

Ауыл хужалығының яңы күтәрелешен спец һәм азыҡ промышленносенең сырьега, халҡтың икмәккә, иткә, һөткә һәм ауыл хужалығының башҡа продукттарына булған үҫә барған талаптарын канәғәтләндереүҙе тәьмин итте.

* * *

Большевиктар партияһының, Совет хөкүмәтенең социалистик иген селекция артабан сәскә атыуы тураһында саралар күреүе һәм ингән Сталиндең бөйөк хәстәрлеге арҡаһында һуғыштан һуңғы йылдарҙа ауыл хужалығын механизациялаштырыуҙың ингеҙе булған тракторҙар һәм ауыл хужалығы машиналары төҙөлөшө баҙаһы байтаҡ киңәйҙе һәм нығыны. 1950 йылда тракторҙар эшләп сығарыу, һуғышҡа тиклемге 1940 йыл менән сағыштырғанда, 3,8 тапҡырға, комбайндар — 3,6 тапҡырға, трактор һабандары — 3,1 тапҡырға, тракторҙың сәскәтәре 5,5 тапҡырға, трактор культиваторҙары — 3,1 тапҡырға арттылар.

Биш йыллыҡ йылдары эсендә социалистик промышленность ауыл хужалығына 536 мең трактор (15 ат көсләге күсереп иҫәпләғәндә), 93 мең комбайн, шул иҫәптән 39 мең үҙе йөрөй торған комбайн, 341 мең трактор һабаны, 254 мең трактор сәскәһе, 249 мең трактор культиваторы һәм күп һанда башҡа ауыл хужалығы машиналары бирҙе, шуның менән бергә колхоздарҙы, МТС-тарҙы һәм совхоздарҙы электрләштереү буйынса байтаҡ эштәр башҡарылды. Ауыл электр станцияларының ҡеүәте 1950 йыл аҙағына, 1940 йылға сағыштырғанда, 2,8 тапҡырға арттылар.

Социалистик государственың был ҙур ярҙамы ауыл хужалығының материаль-техник базаһына һуғыш тарафынан килтерелгән зарарҙы тулыһынса бөтөрөүгә генә түгел, бәлки МТС, совхоз һәм колхоздарҙың техник ҡоралланыуының һуғышҡа тиклемге кимәлен байтаҡ ҡыҙыл киткерә мөмкинлек бирҙе.

Һуғыштан һуңғы биш йыллыҡ ауыл хужалығының ҡеүәтле техника менән ҡоралланыуының етеҙ темптары менән генә түгел, бәлки беҙҙең промышленносебеҙ эшләп сығара торған тракторҙарҙың һәм ауыл хужалығы машиналарының сифаты күтәрелеү менән дә характерлана.

Биш йыл эсендә 150-нән артыҡ яңы камиллаштырылған юғары етештереүсәнле ауыл хужалығы машинаһы үҙләштерелде һәм массовый етештереүгә ҡабул ителде. Культуралы һөрөүҙе тәьмин итә торған предплужниклы трактор һабандарының яңы типтары һәм маркалары булдырылды һәм күп һанда эшләп сығарылды, парҙы һәм көҙ һөрәлған ерҙе эшкәртеү өсөн ҡамиллаштырылған культиваторҙар, комбинировать ителгән сәскәстәр, дискалы лущильниктәр, юғары етештереүсәнле ашлыҡ комбайндары — «Сталинец—6» һәм үҙе йөрөй торған комбайндар «С—4», етен, шәкәр сөгөлдөрө, картоф йыйыу өсөн комбайндар, мамыҡ йыйыусы машиналар, үҙе йөрөй торған киң рәтле бесән сапҡыстар һәм тупраҡ эшкәртеүсе, сәсеүсе, йыйыусы башҡа машиналар һәм малсылыҡта ауыр эш процестәре өсөн машиналар булдырылды һәм күптән эшләп сығарылалар.

Бер үк ваҡытта шуны әйтергә кәрәк: илдең ауыл хужалығын мамыҡ, етен, киндер, шәкәр сөгөлдөрө йыйыу машиналары менән тәьмин итеү, колхоздар һәм совхоздарҙың малсылыҡ фермаларында оҙаҡ эҙләнеү һәм ауыр эштәрҙе механизациялаштырыу, шулай уҡ яңы ерҙәрҙе үҙләштереү һәм ерҙәрҙе тамырынан ҡышыртыу өсөн машиналар менән тәьмин итеү ауыл хужалығының үҫә барған талабынан артта ҡала.

1950 йылда, 1940 йыл менән сағыштырғанда, ауыл хужалығын минераль ашламалар менән тәьмин итеү байтаҡ артты.

Ауыл хужалығын күтәреүҙең сталинсе программаһын уңышлы тормошҡа ашырыуҙа машина-трактор станцияларының ҙур роль уйнанылар. Улар социалистик иген селекцияһы үҫтереүҙә государственың бик мөһим рычагы булып торалар. МТС-тарҙың, шулай уҡ совхоздарҙың техник ҡоралланыуының үҫеүе ауыл хужалығы производствоһының механизациялаштырылған күтәреүгә, төп баҫыу эштәрен механизациялаштырыуҙың һуғышҡа тиклемге кимәлен байтаҡ ҙурлап киткәне мөмкинлек бирҙе.

СССР Совхоздар министерствоһы совхоздарында 1950 йылда һөрөү, сәсеү һәм бөртекле ашлыҡ йыйнауҙың 95 процентын артыҡ машина кәсә менән үтәнде. Был инде, совхоздарҙа баҫыу эштәрен механизациялаштырыуҙы нигеҙҙә тамамланы, тигән һүҙ.

ВКП(б) Үҙәк Комитетенең февраль Пленумы (1947 йыл) бөртекле ашлыҡ хужалығын механизациялаштырыуҙы кимәлен күтәреү мәҡсәттәрендә төп «бөртекле ашлыҡ районҙарын, айырыуса колхоз йөртөнә һөрөнтә ер майҙандары күп төшә торған районҙарҙы (Себер, Төньяҡ Ҡаҙағстан, Поволжье) тракторҙар, комбайндар, башҡа ауыл хужалығы машиналары һәм автомобилдәр менән бөренсе сиратта тәьмин итеүҙе күҙәкләп тапты. Был директива биш йыллыҡ йылдарында уңышлы үтәлде. Хәҙер илдең ин мөһим бөртекле ашлыҡ райондарында төп баҫыу эштәрен механизациялаштырыу тамамланыуға яҡын. 1950 йылда айырыуса Төньяҡ Ҡаҙағстан, Поволжье һәм Көнбайыш Себер райондарында механизациялаштырыуҙың юғары кимәленә өлгәшелде.

Колхоздарҙа МТС машиналары менән үтәлә торған эштәрҙең күләме байтаҡ киңәйҙе. Төп баҫыу эштәренән башҡа, машина-тракторҙ станциялары хәҙерге ваҡытта ағас ултыртыу, быуалар, һыу ятҡылыҡтары һәм һуғарыу селтәре төҙөү, туғайҙарҙы һәм көтөулектәрҙе яҡшыртыу, төплөү һәм тәҙәртыу, малсылыҡ фермаларында ауыр эштәрҙе механизациялаштырыу һәм башҡалар буйынса эш алып баралар. 1950 йылда МТС-тар 170 төрлөнән артыҡ эш башҡарҙылар, 1940 йылда МТС машиналары 90 төрҙе генә эш башҡарғайнылар.

ВКП(б) Үҙәк Комитетенең февраль Пленумы күрһәтмәләрен үтәп, иҫкәрмә инициатива күрһәтеп, МТС работниктәре машина-трактор паркын файҙаланыуҙы байтаҡ яҡшыртттылар һәм хеҙмәт етештереүсәнлеген күтәрҙеләр. 1950 йылда ауыл хужалығы эштәрен ҡыҫҡа срокларҙа үткәреп, МТС-тар 1940 йылға сағыштырғанда, тракторҙың һәм комбайндың уртаса йыллыҡ эшләүен күтәреүгә өлгәштеләр.

Ауыл хужалығының техник ҡоралланыуының үҫеүе бөҙгә иген селекция культураһын ныҡ күтәрергә мөмкинлек бирҙе. Баҫыу һәм мал аҙығы үлән баҫыулы дөрөҫ сәсеү әйләнештәрен индереү һәм үҙләштереү буйынса эш киң күләмдәрҙә йәйелдерелде. 1950 йылда колхоздарҙа бөтә парҙарҙың һәм тунға һөрөүҙең 90 процентҡан артығырағы тракторҙ һабаны менән һөрөлдө, шуның менән бергә предплужниклы һабандар менән һөрөү 87 процент тәшкил итте, 1940 йылда ул 13 процент кенә ине. Ауыл хужалығы эштәренең сифаты күтәрелде, уларҙы үткәреү срокторы ҡыҫҡарҙы. Бөртекле ашлыҡ культураларын сортлы орлоҡ менән сәсеү 64 процентҡа, э бойҙай буйынса — 2 тапҡырға артты. Шулай булһа ла, ауыл хужалығы культураларын тотош сортлы орлоҡтар менән сәсеүгә күсеү тамамланманы әле.

* * *

1946—1950 йылдарҙа биш йыллыҡ планда СССР-ҙағы бөтә продуктивлеге малдар һанының һуғышҡа тиклемге үҙен үҙ итеү өсөн илдә малсылыҡты аяҡҡа баҫтырыу һәм артабан үҫтереүҙе тәьмин итеү бурысы ҡуйылғайны.

Был бурыстарҙы үтәүҙә ҙур уңыштарға өлгәштеләр. Общественный малдар һанын үҫтереү буйынса биш йыллыҡ планды тулыһынса үтәнеләр. Общественный малсылыҡтың үҫеш темптары юғары булыу һөҙөмтәһендә колхоздарҙа продукт биреүсе малдарҙың һәм ҡоштарҙың һаны һуғышҡа тиклемге кимәленән байтаҡ ҙурлап киткәне мөмкинлек бирҙе. 1950 йыл аҙағына колхоздарҙа, 1940 йылға ҡарағанда, мөгөҙлө эре малдар 40 процентҡа, һарыҡтар һәм ҡәҙәләр — 63 процентҡа, суҫҡалар — 49 процентҡа, ҡоштар — 2 тапҡырға артыҡ булды.

Колхоздар һуғыштан һуңғы йылдарҙа үҙ хужалыҡтарын күп тармаҡлы, һәр яҡлап алға киткән хужалыҡҡа әүерелдереү юлы буйынса үҫеүҙә алға табан ҙур аҙым яһанылар.

Колхоз общественный малсылығының йылдам үҫеүе хужалыҡтарҙың бөтә категорияларында малдар һанының тотош үҫеүенә мөмкинлек бирҙе. Колхоздарҙа, совхоздарҙа, колхозсыларҙа, яңғыҙаҡ хужалыҡтарҙа, эшселәрҙә һәм хеҙмәткәрҙәрҙә һуғыш ваҡытында ныҡ көмөгән продукт биреүсе малдарҙың дөйөм һаны яҡҡа баҫтырылды һәм 1950 йылда, 1940 йыл менән сағыштырғанда, 4 процентҡа, э ҡоштар һаны — 14 процентҡа үҫте.

Колхоздарҙың һәм совхоздарҙың общественный малсылығы үҫеүе һөҙөмтәһендә һуғыштан һуңғы биш йыллыҡ йылдарында малдар һанының тотош үҫеүенә ҡарши көрәш, сусҡаларҙы ашатыу һәм малдарҙы көтөулектәрҙә йөрөтәү эштәрен яҡшыртыу общественный малсылыҡтың яңы күтәрелеше өсөн ҙур резервтар бар. Колхоздарҙа бирелгән ерҙәрҙе файҙаланыуҙы яҡшыртыу, мал аҙығы базаһын нығытыу, малдарҙың үрсәйлегын күтәреү, пичән малдарҙың һыҫыр ҡалыуына һәм малдарҙың үлеүенә ҡаршы көрәш, сусҡаларҙы ашатыу һәм малдарҙы көтөулектәрҙә йөрөтәү эштәрен яҡшыртыу общественный малсылыҡтың яңы күтәрелеше өсөн ҙур перспективалар асалар. Малдарҙың продуктивлеген күтәреү өсөн зә колхоздарҙа мөмкинлектәр ҙур. Был мөмкинлектәрҙе һәр яҡлап файҙаланырға кәрәк.

* * *

1948 йылда СССР Министрҙәр Советы һәм ВКП(б) Үҙәк Комитеты баҫыу һаҡлаусы урмандар ултыртыу, ҡар баҫыулы сәсеү әйләнештәре индереү, быуалар һәм һыу ятҡылыҡтары төҙөү планын ҡабул итте. Был план уңышлы үтәлә. 1.350 мең гектар майҙанда баҫыу һаҡлаусы ағас ултыртылды һәм саҫелде.

Табиғәттә үҙгәртеп ҡороуҙың сталинсе планы һәм ингән Сталин инициативаһы менән ҡабул ителгән коммунизмдың бөйөк ҡоролоштарын төҙөү тураһында тарихи ҡарар колхоз һәм совхоз производствоһының бөтә тармаҡтарын үҫтереү өсөн сикһеҙ перспективалар астылар. Грандиоз гидроэлектростанциялар һәм каналдар ҡороу бик ҙур территорияларҙа тәбиғәттә үҙгәртеп төҙөргә, ауыл хужалығы производствоһын арҙаклы энергия менән тәьмин итеүгә, уңар миллионлаған гектар ерҙәрҙе һыуғарырға һәм һыуландырырға мөмкинлек бирер.

Биш йыллыҡ йылдарында колхоздарҙы ойоштороу-хужалыҡ яғынан артабан нығытыу, колхоздарҙа ауыл хужалығы артелә Уставын боҙоуҙарҙы бөтөрөү буйынса ҙур эш үткәрелде; колхоздарҙа хеҙмәтте ойоштороуҙы яҡшыртыу һәм хеҙмәт кенәһе түләүҙе тәртипкә һалыу, артель хеҙмәтен ойоштороуҙың тәп формаһы булған даими производство бригадаһын нығытыу буйынса саралар тормошҡа ашырылды; колхоздарҙа хеҙмәт дисциплинаһы байтаҡ нығыны һәм хеҙмәт етештереүсәнлеге күтәрелде.

Колхоздарҙың общественный хужалыҡтарының үҫеүе һәм нығыуы нигеҙендә колхоздарҙың аҡса доходтары байтаҡ үҫте, совет крәҫтиәндәренең материаль-тормош кимәле күтәрелде.

Үткән биш йыллыҡта социалистик ауыл хужалығы квалификациялы кәүҙә кадрҙар алды. Ауыл хужалығына совхоздарҙы иҫәпләмәйенсә, юғары һәм урта белемле 160 меңдән артыҡ специалист ебәрелде. Механизатор кадрҙар әҙерләү үткәрелде. Быға 2 миллионға яҡын кеше йәлыҡтырылды.

1946—1950 йылдарҙа бер йыллыҡ һәм ике йыллыҡ мәктәптәрҙә, алты айлыҡ курстарҙа төрлө специальностәге 250 меңдән артыҡ колхозсы, шулай уҡ колхоздарҙың өлкәкә кадрҙары әҙерләнде. Бынан тыш, ҡыҫҡа сроклы курстарҙа-семинарҙарҙа һәм колхоз түнәрәктәренә массовый агротехника һәм зооветеринария уҡыуҙарына 15,5 миллион самаһы кеше йәлыҡтырылды.

Һуғыштан һуңғы сталинсе биш йыллыҡты үтәү өсөн колхоздарҙа, МТС-тарҙа, совхоздарҙа, райондарҙа һәм өлкәләрҙә йәйелгән социалистик ярыш ҙур әһәмиәткә эйә булды.

Ауыл хужалығы культуралары урожайлығын һәм малсылыҡ продуктивлегенең юғары күрһәткестәре өсөн үҙған биш йыллыҡта меңәрләгән колхозсыларға һәм ауыл хужалығы работниктарено Социалистик Хеҙмәт Геройы исеме бирелде. Советтар Союзының ордендәре һәм медалдәре менән 100 меңдән артыҡ кеше наградланды.

Ваҡ колхоздарҙы эреләндереү социалистик ауыл хужалығының етештереү күрһәткестәренең артабан үҫеүе һәм колхоздарҙы ойоштороу-хужалыҡ яғынан нығытыу өсөн ынғай шарттар тыуҙырҙы.

Партия социалистик иген селекция работниктәрен ауыл хужалығында үҙәк бурысты хәл итеүгә — урожайлылыҡты күтәреүгә, малсылыҡты һәр яҡлап үҫтереүгә һәм уның продуктивлеген күтәреүгә мобилизовать итә. Беҙҙә машина тегеникаһын тулыһынса файҙаланыу өсөн, общественный хужалыҡты һәр яҡлап үҫтереү, уның тауарлылығын күтәреү өсөн бөтә ынғай шарттар тыуҙырылғандар.

Ленин — Сталин партияһы ауыл хужалығы үҫешенә өмөт һәйкәл юналеш бирә, колхоз крәҫтиәндәрен, МТС һәм совхоз работниктәрен ауыл хужалығы продукттары муллығын булдырыуға, коммунизм өсөн көрәштә яңы еңеүҙәргә рухландыра.

Большевиктар партияһы етәкселегенда, бөйөк Сталин юбәшсылығында колхоз крәҫтиәндәре бөтә совет халҡы менән бергә социалистик Тыуған ил хаҡына, илебеҙҙә коммунизмды тулы еңеү хаҡына фиҙакәр хеҙмәт итәләр.

Г. ВЛАСОВ.

ПАРТИЯ ТОРМОШО

Партия ойошмаһы илгә күберәк түкыма биреү өсөн көрәшә

Өфө кейеҙ-мамыҡ комбинатының партия ойошмаһы коллективы производство планын уңышлы үтәүгә мобилизовать итеү өсөн көн кенә ойоштороу һәм партия-политик эштәр үткәрә. Шул арҡала комбинат коллективы валовой продукция етештереү буйынса 1950 йыл планын 11 декабргә үтәүгә өлгәште, э бөтә производство планының үтәлеше йыл аҙағына 108,1 процентҡа ете.

Производствола коммунистәр һәм комсомолецтәр алдынғы сафта баралар. Уларҙың күбеһе продукция етештереүҙең уңышын хәл итә торған иң яуаплы участкаларҙа эшләйҙәр һәм үҙ нормаларын һәр ваҡыт арттырып үтәйҙәр. Мастер ярҙамсыларынан Әминов һәм Александров инптәштәр эш нормаларын 150-шәр процентҡа; түкыусы инптәш Маркова 117—140 процентҡа үтәйҙәр; ен ләүсе инптәш Буткина 600 орсоҡто урынына 864 орсоҡто хеҙмәтләндереп, үҙ нормаһын 124 процентҡа еткереп үтәй. Слесарҙарҙан инптәш Сергеев айлыҡ нормаһын 258 процентҡа үтәп, иң яҡшы сифатлы продукция бирә.

Партия ойошмаһы стахановсыларҙың эш тәжрибәләрен дөйөмләштереп, уны тараткыуға һәм коллективта комбинат алдында торған мөһим бурыстарҙы үтәүгә мобилизовать итеүгә ҙур иғтибар бирә. Хеҙмәт етештереүсәнлеген күтәреү, продукцияның үҙенә төшөү хаҡын кәметеү, сифатын яҡшыртыу өсөн көрәш партия ойошмаһының һәр ваҡыт иғтибар үҙәгендә тора. Февралдә үткәрелгән партия ойошмаһының әсләк йыйылышында комбинаттың эшенә рентабеллек булдырыу тураһындағы мәсьәлә ҡаралды. Был ялҡау урын алған етешһеҙлектәрҙе бөтөрөү өсөн партия ойошмаһы күп кенә саралар билдәләне һәм коллектив алдына 1951 йылда хеҙмәттә яңы уңыштарға өлгәшеү бурысын ҡуйҙы.

Комбинатта оборудованиене тик һаҡлыҡҡа алыу буйынса алып барыла. Стахановсы Гәрәева, Исламгәрәева, Кутлина, һәм тирәләүселәрҙән Хакимова, башҡа инптәштәр үҙҙәре станоктарҙы социалистик һаҡлыҡта алырға, март, апрель айҙарына ҡарағанда майҙа станоктарҙы эксплуатациялау срогын 15 процентҡа озайтыр, һәр бер станоктан продукция алыуын процентҡа күтәрергә, металлы тырнаҡҡа бер процентҡа экономия яһарға һәм иң яҡшы сифатлы тына продукция етештереүгә йөкләмә алдылар. Шул уҡ ваҡытта алдынғы эшселәр артта ҡалыусыларға ярҙам итергә һүҙ бирҙеләр.

Даими рәүештә мәҡсәткә йүнәлтелгән үткәрелә барған беседаларҙың һөҙөмтәләре ҡондан-көн асыҡлыраҡ күренә башлы. Хәҙер цехта бөтә эшселәр ҙә нормаларын үтәйҙәр һәм арттырып үтәйҙәр. Стахановсылар Романенко, Назаров, Долгов һәм башҡа инптәштәр сменаһына нормаларын ике тапҡырға арттырып үтәй башланылар.

И. Прокофьев.

Туймазы территориаль тәҙәлеш управлениеһенең автотранспорт колонаһы агитаторы.

Яуаплы осор

ВКП(б)-ның Жданов районы коммунистәренең һәм партияһыҙ ҡатнашыусыларының ойоштороуҙағы политик уҡыуҙарын ойоштороуға серьез иғтибар бирҙе.

Быйыл партия мәғарифе селтәрендә уҡыуҙар айырыуса ойошҡанлыҡ менән башланды. Үҙган йылда политик мәктәптәрҙә һәм түнәрәктәрҙә уҡыусыларҙың һаны 4354 кеше булһа. 1950 — 1951 уҡыу йылында инде уларҙың һаны 4626 кешегә етте. Ошо кешеләрҙе әсенә алған 193 политик мәктәп һәм түнәрәк ойошторолдо. Шуларҙан 41 урында ВКП(б) тарихенең ҡыҫҡаса курсын өйрәнеү буйынса югарылатылған типтағы һәм 100 урында төп типтағы өйрәнеү түнәрәк, инптәш Сталинден биографияһын өйрәнеү буйынса 12 түнәрәк һәм 37 политик мәктәп ойошторолдо. Былардан тыш 391 кеше марксизм-ленинизмдең киске университетында уҡый һәм 1018 кеше үҙ алдына өйрәнә.

Хәҙер политик мәктәптәрҙә һәм түнәрәктәрҙә йомғаҡлау занятиеларына әҙерлек бара. Партия мәктәптәрендәге һәм түнәрәктәрендәге быйылғы йомғаҡлау занятиеларе, үҙған йылға ҡарағанда, ойошҡанырағ үтәсәк.

Шуға күрә был занятиеларҙе уңышлы үткәреү партия ойошмаларының мөһим бурысы булып һанала. Политик уҡыуҙарҙы уңышлы тамамлау маҡсатында, ВКП(б)-ның район комитеты махсус график төҙөнө. Партия ойошмалары секреталь һәм райком пленумы ҡарарҙәре һәм райком инструкцияларын конспектлап, политик уҡыуҙарҙың семинарҙарында ҡатнашалар.

Партияның төҙөү ойошмаларында партия йыйылыштары үҙҙарынан уҡыу йылын тамамлауға ҡәҙәр ҡалдылар тураһындағы мәсьәлә тикшерелә. Мәҫәлән, телефон аппараттары һәм заводтарҙың партия ойошмалары уҡыуҙарға ҡатнашҡан һәм ҡатнашмаған коммунистарҙың исемлектәрен төҙөнөләр. Цех партия ойошмаларының секретарҙәре һәм партия-комсомол уҡыу селтәрҙәренең пропагандистары менән беседалар үҙғарҙылар.

Хәҙер күп кенә партия ойошмаларында консультациялар һәм үткән материалдарҙы ҡабатлау кис йәйелдерелә. Ҡабатлау занятиеларына әҙерлектә уңышлы ойоштороуҙа пропагандистарға ярҙамлашыуҙа яуаплы бурыс йөкмәтелә. Уларҙың ҡайһы бер үткән йылғы хаталарын ҡабатламаҫҡа, йомғаҡлау занятиеларын йөкмәтле итеп үткәреүҙәре тора.

Үҙ алдарына өйрәнеүселәр менән йомғаҡлау беседаларын үткәреүгә әҙерлек мәсьәләләре лә райкомдың иғтибар үҙәгендә тора.

Шик юҡ, беҙҙең партиялы һәм партияһыҙ большевиктарҙебеҙ политик уҡыуҙы уңышлы тамамлаясаҡтар.

С. Пыжов.

ВКП(б)-ның Жданов районы комитеты пропаганда кабинеты мөдире.

Агитатор—социалистик ярышты ойоштороусы

Туймазы территориаль тәҙәлеш управлениеһенең партия ойошмаһы әргәһендәге агитколлектив 32 агитаторҙан тора. Уларҙың 22-һе — коммунист. 16 кеше туранан-тура производствола эшләй. Бөтә агитаторҙар ҙа автоколонналарҙа һәм ремонт мастерскойҙарында бергәлегеҙҙәр. Партбюро агитаторҙар өсөн аҙна һайын семинар үткәрә. Семинарҙа агитаторҙар беседа үткәреү өсөн билдәләнгән нәүбәттәге темаға лекция тыңлайҙар һәм үҙҙәренең эш тәжрибәләре менән уртаклашалар. Беҙҙең беседаларҙың темаһы күп төрлө була һәм уларҙың күп өлөшө алдынғы эш методтарын уртаклашыуға арнала.

Беҙ производствола алдынғы эш методтары буйынса эшләүсе кешеләрҙең һанын арттырыу өсөн киң агитация алып барабыҙ. Беҙҙең автопарктә бик күп машиналар техник эксплуатация срогын үтәнеҙер. Шуға ҡармаҫтан, агитацион-массовый эште киң йәйелдереү нигеҙендә, машиналарҙы артабан эксплуатациялауды дауам итергә һәм планды арттырып үтәүгә өлгәшергә тырышабыҙ.

Бер семинарҙа беҙ техниканы тулыһынса файҙаланыу буйынса Мәскәү ҡалаһының «Компрессор» заводы профгруппоргы Анатолий Потаповтың оборудованиеларҙың юғары етештереүсәнлеге өсөн яңыш ойоштороу тураһындағы патриотик баҫмаһы буйынса фекер алыштыҡ. Һуңынан һәр бер агитатор ошо темаға беседа үткәрҙе. Һөҙөмтәлә 80-дән артыҡ шофер үҙҙәренең машиналарын социалистик һаҡлыҡҡа алды, шулай уҡ капиталь ремонтһыҙ 100 мең километр юл үтергә һәм, 1950 йылға ҡарағанда, 10-15 процентҡа артығырағ йәк ташырға һүҙ бирҙе.

А. Потапов методын индереү буйынса мин механика цехында агитацияны алып барам. Бының өсөн «Труд» газетаһынан А. Потаповтың башланғыс материалдарынан һәм мастерҙе инптәш Любовицкий менән беседа, социалистик ярышҡа күшылыуына ирешем. Улар барыһы ла станоктарҙы инструменттәрҙе социалистик һаҡлыҡҡа алырға, март, апрель айҙарына ҡарағанда майҙа станоктарҙы эксплуатациялау срогын 15 процентҡа озайтыр, һәр бер станоктан продукция алыуын процентҡа күтәрергә, металлы тырнаҡҡа бер процентҡа экономия яһарға һәм иң яҡшы сифатлы тына продукция етештереүгә йөкләмә алдылар. Шул уҡ ваҡытта алдынғы эшселәр артта ҡалыусыларға ярҙам итергә һүҙ бирҙеләр.

Даими рәүештә мәҡсәткә йүнәлтелгән үткәрелә барған беседаларҙың һөҙөмтәләре ҡондан-көн асыҡлыраҡ күренә башлы. Хәҙер цехта бөтә эшселәр ҙә нормаларын үтәйҙәр һәм арттырып үтәйҙәр. Стахановсылар Романенко, Назаров, Долгов һәм башҡа инптәштәр сменаһына нормаларын ике тапҡырға арттырып үтәй башланылар.

И. Прокофьев.

Туймазы территориаль тәҙәлеш управлениеһенең автотранспорт колонаһы агитаторы.

Япония менән ярашыу договоры тураһындағы мәсьәлә буйынса Ҡытай Халҡ Республикаһы Хөкүмәтенең нотаһы

Оло йылдың 22 майында СССР-ҙың Ҡытай Халҡ Республикаһындағы Посолы Н. В. Рощин Ҡытай Халҡ Республикаһының Сит ил Эштәре Министры Чжоу Эньлайҙан Япония менән ярашыу договоры тураһындағы мәсьәлә буйынса нота алды.

Түбәндә нотаның тексы ирләп ителә.

«Посол әфәнде,

Америка Ҡушма Штаттары хөкүмәтенә Совет Хөкүмәте нотаһының күсермәһен СССР-ҙың Ҡытайҙағы посольствоһы аша Ҡытай Халҡ Республикаһы Үҙәк Халҡ Хөкүмәте Сит Ил Эштәре Министерствоһының 9 майҙа алыуы тураһында һеҙгә ҙур ҡәнәғәтләнеү менән хәбәр итәм. Был нотала Япония менән ярашыу договоры тураһында АҠШ проекты буйынса СССР Хөкүмәтенең фекер ҡарашы әйтелә. Был айҡанлы Ҡытай Халҡ Республикаһының Үҙәк Халҡ Хөкүмәте үҙенең ҡәнәғәтләнмәүен белдерә.

Ҡытай Халҡ Республикаһының Үҙәк Халҡ Хөкүмәте, Япония менән ярашыу договоры тураһында АҠШ проектына ҡарата СССР Хөкүмәтенең фекер ҡарашын иғтибар менән өйрәнеп, Совет Хөкүмәтенең фекер ҡарашына Ҡытай Халҡ Республикаһы Үҙәк Халҡ Хөкүмәтенең фекер ҡарашына тулыһынса тура килә, тип иҫәпләй.

Шуға күрә Ҡытай Халҡ Республикаһының Үҙәк Халҡ Хөкүмәте Япония менән ярашыу договорына ҡарата АҠШ проекты буйынса СССР Хөкүмәтенең фекер ҡарашын һәм уның Япония менән ярашыу договорын әҙерләүгә ҡағылған конкрет тәкдимәрен тулыһынса яҡлай.

1. Япония менән ярашыу договорын әҙерләү процедураһының мәсьәләһе буйынса Совет Хөкүмәте, Япония менән ярашыу договорын әҙерләү инәндә ҙә булһа бер государство хөкүмәтенең генә әше булып тора алмай, Япония менән ярашыу договорын сепаратив рәүештә әҙерләп, инәндә ҙә булһа бер государствоның башҡа ҡыҙыҡһынған государстволар хөкүмәттәренән һорау алыуына юл ҡуйырға яраһай. Япония менән ярашыу договорын әҙерләүҙе бөтә ҡыҙыҡһыныусы государстволар хөкүмәттәренән дөйөм бурысы итеп ҡарарға кәрәк һәм Потсдам килешеүенә ярашлы рәүештә Япония менән ярашыу договорын әшләү дүрт государство—АҠШ, Англия, Ҡытай һәм СССР тарафынан башҡа ҡыҙыҡһыныусы государстволар хатнашлығында тормошҡа ашырылырға тейеш, тигән тәкдимде бик дөрөҫ күрә. Ләкин АҠШ хөкүмәте бер яҡлы хәрәкәттәр юлы менән Япония менән ярашыу договорының проектын сепаратив рәүештә әҙерләгән һәм, ҡыҙыҡһынған государстволар хөкүмәттәре менән консультация яһау һылтауы аҫтында, уны башҡа Союзнай державаларға ебәрһә тағы. Был, Япония менән ярашыу договорын әҙерләүгә ҡарата АҠШ-тың үҙенә алған халыҡ-ара йөкләмәләрен бозоу булып тора.

Ҡытай Халҡ Республикаһының Үҙәк Халҡ Хөкүмәте 1950 йыл 4 декабрҙәге үҙенең белдереүенә, 1947 йылдан алып Ҡушма Штаттар Хөкүмәте Япония менән ярашыу договорын төҙөү процедураһын бозорға күп тапҡырҙар маташты. Япония менән ярашыу договоры дүрт держава—Ҡытай, Советтәр Союзы, Великобритания һәм Ҡушма Штаттар сит ил эштәре министрҙәре конференцияһенда төҙөлә тигәрәләргә һәм әҙерләнергә тейеш булған принциптәрҙе ҡабаттан, тип күрһәткәйне.

Ҡытай Халҡ Республикаһы инәндә ҙә булһа бер государство хөкүмәте тарафынан сепаратив рәүештә төҙөлгән Япония менән ярашыу договоры проектын тикшерергә бер ваҡытта ла уйламаны һәм уйламай.

1931 йылдың 18 сентябрендә япон империализмө ҡораллы көс менән беҙҙең илебеҙҙең ғайәт ҙур территорияһына баҫып инде һәм бының менән беҙҙең халҡыбыҙға ғайәт ҙур материаль зыян килтерҙе, илебеҙҙең бик күп халҡы һәләк булды. 8 йыл буйына дауам иткән героик һуғыш-ҡаршылыҡ күрһәтеү нәҙерәһенә Ҡытай халҡы япон империализмына сәңгелдәк ҡағып ултырҙе һәм Японияға ҡаршы һуғышта еңеүгә өлгөште. Шуға күрә Ҡытай Халҡ Республикаһының Япония менән ярашыу договорын әҙерләүҙә һәм төҙөүҙә ҡатнашырға тейеш булыуы тулыһынса табиғи.

Ләкин АҠШ хөкүмәте мәғәнәһеҙ рәүештә һәр ваҡытта Ҡытай Халҡ Республикаһын — Ҡытай халҡының берҙән-бер ҡанунлы вәкилен Япония менән ярашыу договорын әҙерләү эшенә ҡатнаштырмаҫҡа маташып килә, был Ҡытай халҡын ни ҙур хурлау булып тора, уға был хурлыҡҡа бер нисек тә сыҙай алмай. Ҡытай Халҡ Республикаһының Үҙәк Халҡ Хөкүмәте, Япония менән ярашыу договорын әҙерләүгә ҡарата АҠШ-тың үҙенә алған халыҡ-ара йөкләмәләрен бозоу булып тора.

Ҡытай Халҡ Республикаһының Үҙәк Халҡ Хөкүмәте Японияны яраһыу договорының АҠШ хөкүмәте әсен файҙалы шарттарын ҡабул итергә мәжбүр итеү әсен Япония менән ярашыу договорын әҙерләүҙе һәм төҙөүҙе тулыһынса үҙ ҡулына алырға ынтыла.

Японияның Америка оккупацион властәрен тыңлаусан хәҙергә хөкүмәтенең япон халҡының ирекле ихтыярын ҡаҙҙәләндереп алмауы, ә АҠШ хөкүмәте тарафынан Японияға бөсләп тағыла торған ярашыу договоры шарттарының япон халҡына тик бөлгөнлектәр генә килтерә алыуҙары тулыһынса асыҡ.

2. Япония менән ярашыу договорының Америка проектының йөкмәткеһе мөһим халыҡ-ара килешеүҙәрҙе: 1943 йылғы Каир декларацияһын, 1945 йылғы Потсдам декларацияһын һәм 1945 йылғы Ялта килешеүен асыҡтан-асыҡ бозоу булып тора, тип СССР Хөкүмәте бик дөрөҫ күрһәтә.

АҠШ хөкүмәте Союзный державаларҙың Японияны енеүҙәре көненән алып үҙенең хәрәкәттәре менән Японияға ҡарата Союзный державаларҙың политикаһына ҡағылған мөһим халыҡ-ара килешеүҙәрҙе боҙа башланы. Юғарыла күрһәтелгән халыҡ-ара килешеүҙәр нигеҙендә Союзный державалар Америка армияһына Японияны оккупациялауҙы дауам иттереү һәм инәйәтеү ҡаралына әүҙемләреүҙән тора.

Был шулай булһа, АҠШ хөкүмәте ярашыу договорына ҡул ҡуйғандан һуң Японияның үҙенең оккупацион ғәскәрҙәрен сығарырға бөтәнләй уйламай, киреһенсә, ул Япония менән ярашыу договорына ҡул ҡуйылғандан һуң Японияны сикләнмәгән срокҡа оккупациялауҙы дауам иттереүгә ҡәҙер ук инде сикләнмәгән хоҡуҡ алыуға өлгөште. Тигән һүҙ булып инде. АҠШ хөкүмәте Америка ғәскәрҙәренең Японияны законһыҙ оккупациялауын легалләштереү һәм Японияны оҙаҡ дауам иткән оккупация статутын аҫтына ҡуйырға ынтыла.

Бының шуны күрергә мөмкин, Япония менән ярашыу договорының АҠШ хөкүмәте проекты, уның йөкмәткеһенә ҡарағанда, Японияға ҡаршы һуғышта Союзный державаларҙың маҡсаттарына тулыһынса ҡапма-ҡаршы килә, Япония территорияһында Союзный державаларҙың халыҡ-ара килешеүҙәрен тормошҡа, Союзный державаларҙың интерестәрен яҡлап килтереү, япон халҡының ихтыярын боҙа. АҠШ хөкүмәте ярашыу договорының был проектында тик бер генә төп маҡсатты Азия илдәренә ҡарата үҙенең агрессив тәрәкәттәрен дауам иттереү һәм киңәйтеү ҡаралына әүҙемләреүҙән тора.

Был шулай булһа, АҠШ хөкүмәте ярашыу договорына ҡул ҡуйғандан һуң Японияның үҙенең оккупацион ғәскәрҙәрен сығарырға бөтәнләй уйламай, киреһенсә, ул Япония менән ярашыу договорына ҡул ҡуйылғандан һуң Японияны сикләнмәгән срокҡа оккупациялауҙы дауам иттереүгә ҡәҙер ук инде сикләнмәгән хоҡуҡ алыуға өлгөште. Тигән һүҙ булып инде. АҠШ хөкүмәте Америка ғәскәрҙәренең Японияны законһыҙ оккупациялауын легалләштереү һәм Японияны оҙаҡ дауам иткән оккупация статутын аҫтына ҡуйырға ынтыла.

Бының шуны күрергә мөмкин, Япония менән ярашыу договорының АҠШ хөкүмәте проекты, уның йөкмәткеһенә ҡарағанда, Японияға ҡаршы һуғышта Союзный державаларҙың маҡсаттарына тулыһынса ҡапма-ҡаршы килә, Япония территорияһында Союзный державаларҙың халыҡ-ара килешеүҙәрен тормошҡа, Союзный державаларҙың интерестәрен яҡлап килтереү, япон халҡының ихтыярын боҙа. АҠШ хөкүмәте ярашыу договорының был проектында тик бер генә төп маҡсатты Азия илдәренә ҡарата үҙенең агрессив тәрәкәттәрен дауам иттереү һәм киңәйтеү ҡаралына әүҙемләреүҙән тора.

Ҡытай халҡы милитаристик Японияның айырыуса ҡаты агрессияһына дусар ителде һәм япон агрессорҙарына ҡаршы, башҡаларға ҡарағанда, ҙәғирәк күрәште, шуға күрә ул япон милитаризмы менән тағы ҡайтанан тыуҙырыуға ҡаршы айырыуса ҡырҡа сығыш яһай.

Билдәле булыуынса, Союзный державаларҙың Японияға ҡарата юғарыла күрһәтелгән халыҡ-ара килешеүҙәрендә япон милитаризмы менән тамырынан бөтәрәү көрәкле күп тапҡырҙар күрһәтелде, ләкин Япония менән ярашыу договорының Америка проекты япон милитаризмын ҡайтанан тыуҙырылыуын булдырмауҙың бер нисләй ҙә гарантияһын бирмәй һәм Япония ҡораллы көстәренең күләмен бер нисек тә сикләмәй.

Күрәһең, АҠШ хөкүмәтенең маҡсаты япон милитаризмын тамырынан бөтәрәүҙән түгел, ә япон милитаризмы ҡайтанан тыуҙырыуҙан, Япония территорияһын база сифатында, ә япон халҡын пушкалар ите сифатында файҙаланып, был милитаризмды Кореяла, Ҡытайҙа һәм Азияның башҡа илдәренә Америка агрессияһын дауам иттереү һәм киңәйтеү ҡаралына әүҙемләреүҙән тора.

Был шулай булһа, АҠШ хөкүмәте Японияны сикләнмәгән срокҡа оккупациялауҙы дауам иттереүгә ҡәҙер ук инде сикләнмәгән хоҡуҡ алыуға өлгөште. Тигән һүҙ булып инде. АҠШ хөкүмәте Америка ғәскәрҙәренең Японияны законһыҙ оккупациялауын легалләштереү һәм Японияны оҙаҡ дауам иткән оккупация статутын аҫтына ҡуйырға ынтыла.

Бының шуны күрергә мөмкин, Япония менән ярашыу договорының АҠШ хөкүмәте проекты, уның йөкмәткеһенә ҡарағанда, Японияға ҡаршы һуғышта Союзный державаларҙың маҡсаттарына тулыһынса ҡапма-ҡаршы килә, Япония территорияһында Союзный державаларҙың халыҡ-ара килешеүҙәрен тормошҡа, Союзный державаларҙың интерестәрен яҡлап килтереү, япон халҡының ихтыярын боҙа. АҠШ хөкүмәте ярашыу договорының был проектында тик бер генә төп маҡсатты Азия илдәренә ҡарата үҙенең агрессив тәрәкәттәрен дауам иттереү һәм киңәйтеү ҡаралына әүҙемләреүҙән тора.

Ҡытай халҡы милитаристик Японияның айырыуса ҡаты агрессияһына дусар ителде һәм япон агрессорҙарына ҡаршы, башҡаларға ҡарағанда, ҙәғирәк күрәште, шуға күрә ул япон милитаризмы менән тағы ҡайтанан тыуҙырыуға ҡаршы айырыуса ҡырҡа сығыш яһай.

Билдәле булыуынса, Союзный державаларҙың Японияға ҡарата юғарыла күрһәтелгән халыҡ-ара килешеүҙәрендә япон милитаризмы менән тамырынан бөтәрәү көрәкле күп тапҡырҙар күрһәтелде, ләкин Япония менән ярашыу договорының Америка проекты япон милитаризмын ҡайтанан тыуҙырылыуын булдырмауҙың бер нисләй ҙә гарантияһын бирмәй һәм Япония ҡораллы көстәренең күләмен бер нисек тә сикләмәй.

Ҡытай-ара закондарҙың йәшәүен танымаған АҠШ хөкүмәтенең тотҡарһыҙ агрессия һәм территориаль экспансия тураһындағы ҡыраҫлай уйҙары бындағы кеүек, бер ҡайҙа ла ошондай асыҡлыҡ менән күренмәнеләр.

Ҡытай халҡы милитаристик Японияның айырыуса ҡаты агрессияһына дусар ителде һәм япон агрессорҙарына ҡаршы, башҡаларға ҡарағанда, ҙәғирәк күрәште, шуға күрә ул япон милитаризмы менән тағы ҡайтанан тыуҙырыуға ҡаршы айырыуса ҡырҡа сығыш яһай.

Билдәле булыуынса, Союзный державаларҙың Японияға ҡарата юғарыла күрһәтелгән халыҡ-ара килешеүҙәрендә япон милитаризмы менән тамырынан бөтәрәү көрәкле күп тапҡырҙар күрһәтелде, ләкин Япония менән ярашыу договорының Америка проекты япон милитаризмын ҡайтанан тыуҙырылыуын булдырмауҙың бер нисләй ҙә гарантияһын бирмәй һәм Япония ҡораллы көстәренең күләмен бер нисек тә сикләмәй.

Ҡытай-ара закондарҙың йәшәүен танымаған АҠШ хөкүмәтенең тотҡарһыҙ агрессия һәм территориаль экспансия тураһындағы ҡыраҫлай уйҙары бындағы кеүек, бер ҡайҙа ла ошондай асыҡлыҡ менән күренмәнеләр.

Ҡытай халҡы милитаристик Японияның айырыуса ҡаты агрессияһына дусар ителде һәм япон агрессорҙарына ҡаршы, башҡаларға ҡарағанда, ҙәғирәк күрәште, шуға күрә ул япон милитаризмы менән тағы ҡайтанан тыуҙырыуға ҡаршы айырыуса ҡырҡа сығыш яһай.

Билдәле булыуынса, Союзный державаларҙың Японияға ҡарата юғарыла күрһәтелгән халыҡ-ара килешеүҙәрендә япон милитаризмы менән тамырынан бөтәрәү көрәкле күп тапҡырҙар күрһәтелде, ләкин Япония менән ярашыу договорының Америка проекты япон милитаризмын ҡайтанан тыуҙырылыуын булдырмауҙың бер нисләй ҙә гарантияһын бирмәй һәм Япония ҡораллы көстәренең күләмен бер нисек тә сикләмәй.

Ҡытай-ара закондарҙың йәшәүен танымаған АҠШ хөкүмәтенең тотҡарһыҙ агрессия һәм территориаль экспансия тураһындағы ҡыраҫлай уйҙары бындағы кеүек, бер ҡайҙа ла ошондай асыҡлыҡ менән күренмәнеләр.

Ҡытай халҡы милитаристик Японияның айырыуса ҡаты агрессияһына дусар ителде һәм япон агрессорҙарына ҡаршы, башҡаларға ҡарағанда, ҙәғирәк күрәште, шуға күрә ул япон милитаризмы менән тағы ҡайтанан тыуҙырыуға ҡаршы айырыуса ҡырҡа сығыш яһай.

Билдәле булыуынса, Союзный державаларҙың Японияға ҡарата юғарыла күрһәтелгән халыҡ-ара килешеүҙәрендә япон милитаризмы менән тамырынан бөтәрәү көрәкле күп тапҡырҙар күрһәтелде, ләкин Япония менән ярашыу договорының Америка проекты япон милитаризмын ҡайтанан тыуҙырылыуын булдырмауҙың бер нисләй ҙә гарантияһын бирмәй һәм Япония ҡораллы көстәренең күләмен бер нисек тә сикләмәй.

Ҡытай-ара закондарҙың йәшәүен танымаған АҠШ хөкүмәтенең тотҡарһыҙ агрессия һәм территориаль экспансия тураһындағы ҡыраҫлай уйҙары бындағы кеүек, бер ҡайҙа ла ошондай асыҡлыҡ менән күренмәнеләр.

3. Япония менән ярашыу договорын әҙерләүгә ҡарата Совет Хөкүмәте илдергән конкрет тәкдимдәрҙе Ҡытай Халҡ Республикаһының Үҙәк Халҡ Хөкүмәте тулыһынса хуплай һәм яҡлай.

Ҡытай Халҡ Республикаһының Үҙәк Халҡ Хөкүмәте, СССР Хөкүмәте кеүек үк, һәр ваҡытта Япония тураһында Союзный державаларҙың иң мөһим халыҡ-ара килешеүҙәре — Каир декларацияһы, Ялта килешеүе һәм Потсдам декларацияһы нигеҙендә мөмкин тиклем ҡыҫҡа ваҡыт эсендә Япония менән дөйөм ярашыу договорын төҙөргә, шул уҡ ваҡытта Япония менән ярашыу договорын төҙөүҙең проекты дүрт держава — СССР, Ҡытай Халҡ Республикаһы, АҠШ һәм Англия вәкилдәре тарафынан, Алыҫ Көнсығыш комиссияһа ҡарап булған бөтә илдәр ҡатнашлығында ҡаралырға тейеш тип талап итеп килде. Ҡытай Халҡ Республикаһының Үҙәк Халҡ Хөкүмәте, АҠШ хөкүмәте 1947 йылдан үк Япония менән бөтә яҡлы ярашыу договорын төҙөүҙе һуҙырға бер нисә тапҡыр маташты. Ә 1950 йылдан алып, Япония менән бөтә яҡлы ярашыу договорын төҙөүҙе күп тапҡырҙар әҙәп, Япония менән ярашыу договорҙары буйынса сепаратив тәрәкәттәр яһай, тип бер нисә тапҡыр асыҡтан-асыҡ күрһәткәйне инде.

Дуҫлыҡ, союз һәм үҙ-ара ярҙам тураһында 1950 йылдың 14 февралендә төҙөлгән Ҡытай-Совет договорында, Япония менән бөтә яҡлы ярашыу договорын төҙөү бурысы тормошҡа ашырыуҙы тәьмин итеү әсен, Ҡытай һәм СССР «үҙ-ара килешеү тәртибендә икенсе бер тапҡырҙан Япония менән ярашыу договорын төҙөү мәсьәләһен уны бергәләп яҡларға тейеш булыуҙарына ҡарата положениеләрҙең ярашыу договорында төркәлергә тейеш булыуы хаҡында СССР Хөкүмәтенең тәкдимдәре менән тулыһынса килеша һәм уларҙы яҡлай.

Ҡытай Халҡ Республикаһының Үҙәк Халҡ Хөкүмәте һәр ваҡытта Япония тураһындағы мәсьәләне тыныс юл менән йәки һалыу Алыҫ Көнсығыштағы хәҙерге проблемаларҙы хәл итеүҙә мөһим звено булып тора, ә Япония менән бөтә яҡлы ярашыу договорын төҙөү әше хәҙер инде киҫәктәргәһеҙ характер алды, тип иҫәпләп килде. Шунан сығып, Ҡытай Халҡ Республикаһының Үҙәк Халҡ Хөкүмәте Советтәр Союзы Хөкүмәтенең, «1951 йылдың июнендә йәки июлендә АҠШ, Ҡытай, Великобритания һәм СССР вәкилдәре составында Япония менән ярашыу договорын әҙерләүгә башлау әсен сит ил эштәре министрҙәре Советенең сессияһын сакырырға, Япония менән ярашыу договорын төҙөү буйынса әҙерлек эштәренә үҙҙәренең ҡоралды көстәре менән Японияға ҡаршы һуғышта ҡатнашҡан бөтә государстволарҙың вәкилдәрен йәлеп итеүҙе күҙҙә тоторгә, ярашыу договорының проектын ярашыу конференцияһы ҡарамағына тапшырырға өлгәшергә», тигән тәкдиме менән тулыһынса килеша.

Ваҡиғаһын файҙаланып, мин, Посол әфәнде, һеҙгә, үҙегеҙҙең тәрән хөрмәтемде белдерәм.

КХР сит ил эштәре министры
ЧЖОУ ЭНЬ-ЛАЙ.

22 май, 1951 йыл, Пекин ҡалаһы», (ТАСС).

СОВЕТ ТӨҘӨЛӨШӨ

Төҙөлөштәрҙең үҙенә төшөү хаҡын арзанайтыу өсөн

Үткән йылдың май айында СССР Министрҙәр Советы төҙөлөштәрҙең үҙенә төшөү хаҡын арзанайтыу тураһында мөһим ҡарар ҡабул иткәйне. Ҡарарҙа төҙөлөш эштәрендә булған серьез етешһеҙлектәр күрһәтеп үтелә һәм төҙөлөштең үҙенә төшөү хаҡын арзанайтыу буйынса конкрет саралар билдәләнә.

Республикабыҙҙың был мәсьәләгә бөтә серьеллығы менән ҡараған ойошмалары үҙ эштәрендә байтаҡ уңыштарға өлгәштеләр. Коммуналь банк тарафынан контроллек ителгән тулыҡ ойошманың алтыһы үткән йылды яҡшы күрһәткестәр менән тамамланы. Мәҫәлән, Өфө ҡала Совете исполкомының юл-күперҙәр төҙөү управлениеһе (начальнигы ниптәш Ф. Твердюков) төҙөлөш хаҡын арзанайтыу һөҙөмтәһендә 364 мең һум, Сантехконтора (начальнигы ниптәш Шишков) 112 мең һум һәм ремонт контораһы 212 мең һум экономия бирҙеләр.

Төҙөлөш планын 17 процентҡа арттырып үтәгән юл-күперҙәр төҙөү управлениеһе тик накладной расходтарҙы хыҫҡартыу һөҙөмтәһендә генә 123 мең һум экономия яһауға өлгөште. Был управлениенең бөтә производство процестәре механизациялаштырылған. Управлениенең инженер-техник работниктәре тығыҙ бәйләнештә төҙөлөш материалын икенсе тапҡыр тикшереп, яңғыш инициатива күрһәтеүҙәре. Былар күпләп төҙөлөш төркөмдәрен ҡыҙыҡһындырыуҙа, ҡулланылған техниканы тейешенсә ҡулланыуҙа, төҙөлөш эштәрен механизациялаштырыуҙа мөһим фактор булып торғанлығы һәр кемгә билдәле. Шулай булыуға ҡарамаҫтан, 18-се номерле төҙөлөш ойошмаһында ла, «Горжилкоммунстрой» трестының ла механизацияның әһәмиәтен аңлап еткермәйҙәр. Юҡ инә 18-се номерле төҙөлөш ойошмаһы эштәрҙе механизациялаштырыуға ебәрелгән 165 мең һум средствоны файҙаланған һәм водопровод төҙөлөшөнә ер эштәрен башҡарыуҙы механизациялаштырған булып ине.

«Горжилкоммунстрой» төҙөлөш техникаһы (ҡотәреү механизмдәре, бетон бутаҡтыстар һәм башҡалар) менән етерлек тиклем тәьмин ителгән. Ләкин улар хеҙмәтлек күрһәтмәү арҡаһында хәрәкәтһеҙ, тотҡарлы яталар.

«Башстрой», «Горжилкоммунстрой» трестары һәм 18-се номерле төҙөлөш ойошмаһы етәкселәренә был серьез кимселектәрҙе йылдам бөтәрергә, төҙөлөш хаҡтарын арзанайтыу тураһында хөкүмәттең ҡарарын аныҡ үтәргә бик һәҙәт инде. Төҙөлөш ойошмаларының производство-техник, хуҡалыҡ һәм финанс эшмәкәрлеген ҡырҡа яҡшыртыуға өлгәшергә кәрәк.

М. Синякин,
комбинаттың Башҡортостан контораһы бүлеге начальнигы.

Башҡорт АССР-ы МТС-тарында комбайндар ремонтлауҙың барышы

(План үтәлеше, 1951 йылдың 25 майына, процентта).

Тотҡан урыны	МТС-тар	Ремонтланған	Тотҡан урыны	МТС-тар	Ремонтланған	Тотҡан урыны	МТС-тар	Ремонтланған
1	Дәүләкән	100	48	Түкмаҡлы	33	95	Стәрлебаш	19
2	Шаранбаш-Киҙәк	80	49	Шланлы	33	96	Пугачев	18
3	Благовар	75	50	Аҫлыҡүл	32	97	Иәрмәкәй	18
4	Теләкәй	66	51	Хәйбиҙеүән	32	98	Бүздәк	17
5	Октябрьский	65	52	Дмитриевка	32	99	Учалы	16
6	Баймаҡ	57	53	Стәрлетамаҡ	31	100	Иглин	16
7	Матрай	57	54	Күш-Йылға	30	101	Ҡарыш	16
8	Сүккүл	57	55	Хәйбулла	30	102	Бөжөр	15
9	Подгорный	55	56	Кушнаренко	30	103	Мәсетле	15
10	Имәнлекүл	53	57	Иәркәй	30	104	Ҡалмыҡ	14
11	Янаул	53	58	Өрйәҙе	30	105	Охлебинин	14
12	Сыбаштамаҡ	52	59	Нуриман	30	106	Шишмә	14
13	Күпирәк	50	60	Базан	28	107	Забелье	13
14	Ҡарамалы Ғәбәй	47	61	Федоровка	28	108	Ҡандра	13
15	Сәкмағош	45	62	Дүртйылы	27	109	Серман	12
16	Усть-Икинь	43	63	Бүздәк	26	110	Орлов	12
17	Ишле	42	64	Һуҡайлы	26	111	Моторный	12
18	Ембаш	42	65	Ермолаевка	25	112	Аҫҡын	12
19	Кырмыҫҡалы	41	66	Ташлыкүл	25	113	Бәрә	11
20	Мәкәр	41	67	Баһит	25	114	Байҡы	11
21	Андреевка	40	68	Чурай	25	115	Покровка	11
22	Рәхәт	40	69	Көрәс	25	116	Әбйәлил	10
23	Ямады	40	70	Бәләсән	24	117	Шаран	10
24	Белоҡатай	40	71	Күрҙем	24	118	Мраҫем	8
25	Аксен	40	72	Сибай	23	119	Уҫлы	8
26	Бишбүләк	40	73	Приют	23	120	Мишкә	7
27	Елдар	40	74	Арслан	23	121	Усень-Ивановка	7
28	Н-Трошик	40	75	Таймас	22	122	Ерғән	7
29	Ҡарламан	39	76	Ишлайыр	22	123	Михайловка	7
30	Петровск	39	77	Үлән	22	124	Әлмәхәмәт	5
31	Йәнйегет	38	78	Дурас	22	125	Полянск	5
32	Субынсы	37	79	Шаран	22	126	Архангель	5
33	Һүрән	37	80	Бишендә	22	127	Тәҙтәмән	4
34	Байгужа	37	81	Ҡасау	21	128	Малояз	4
35	Степной	37	82	Каргәл	21	129	Төсөмлө	4
36	Түбәнсы	37	83	Ерекле	21	130	Бакалы	4
37	Күҙәй	36	84	Миәкә	20	131	Әбйәшит	3
38	Шәрип	36	85	Йәйәлил	20			
39	Кыйғы	36	86	Урмиязы	20			
40	Калининков	35	87	Баҙәбай	20			
41	Полянуб	34	88	Аит	20			
42	Тәпәлы	34	89	Языково	20			
43	Горай	34	90	Малаҙүҫ	20			
44	Мәсәғүт	34	91	Күгөрсен	19			
45	Абзан	33	92	Һакмар	19			
46	Мраҡ	33	93	Ярославка	19			
47	Бәлтасы	33	94	Арҡаулы	19			

*/ МТС-тарҙың тотҡан урындары комбайндарҙы ремонтлау пландарын үтәүҙәренә ҡарап билдәләнә.

Байрамғол, Бурлы, Дыуан, Краснохолм, Оло Теләк, Степановка, Һарыҡүл, Чапаев һәм Яңауыл МТС-тарҙы бер төрлө лә үтәлеш бирмәнелар.

Картоф ултыртыу тамамланды

«Өршәк» һәм Цюрупа совхоздары картоф ултыртыу планын 23 майға тулыһынса үтәнелар.

Цюрупа совхозында 345 гектар һәм «Өршәк» совхозында 210 гектар майҙанға дөрөҫ сортлы картоф ултыртылды. Эш юғары агротехник кимәлдә үтәрелде.

Ғ. Хәбибуллин.

РЕДАКЦИЯҒА ХАТТАР

Кала ситендәге урамдарҙа юлдар төҙөклөндерелергә тейеш

Республикабыҙҙың башҡалаһы — Өфө йылдан-йыл төҙөкләндерелә, матурлана бара. Урамдар асфальт менән ҡапланә. Агастар ултыртыла. Тыуған ҡаланың матурлығы менән уның һәр бер гражданы горурлана.

Ләкин әле ҡаланың ситендәрәк булған ҡайһы бер урамдарының төҙөк хәлгә килтерелеп еткерелмәүе бер ни тиклем көрсөк тә түгел.

Быйыл Достоевский урамы буйлап беренсе номерле совет больницаһына тиклем үтәбеҙ. Кала юл булегенең юлдарҙы ремонтлауға иғтибар бирмәүе арҡаһында килеп тураған артығырақ юл бөтөнләй йәрәкәлек хәлгә килгән. Водопровод үткәреү менән Водоканалтрест тарафынан соҡолап үтеп йәрәҡ ваҡланған юлдың ямалып, ремонтланып еткерелмәүе бер нисә йылдан бирле ҡаралып ятҡан проблема булып ҡала.

Ошо урында Революцион урамы менән тоташҡан асыҡ ҡоҙоҡ һәр төрлө баҫа-ҡазалы ваҡиғаның сығанағы булып тора. Байҡал урамының Достоевский урамынан алып Революцион урамына тиклем булған өлешендә телеграф баҫаналары ауышҡандар һәм елгә һелкенеп торалар, ә Достоевский урамынан алып Электрификация урамына тиклем өлеше ямғырҙарҙан һуң үтеп йәрәй алмаҫлыҡ бысраҡ була. Берәнсе класта уҡыусы кескәй балалар быйыл урынлашҡан 7-се номерле урта мәктәпкә бына ошо бысраҡ урамды үтеп йәрәргә тейеш булалар. Хеҙмәтсәндәр быйылғы Краснояркий базарына барыу өсөн зур ифә сиғәлер.

И. Шарламов,
ВЛКСМ-ҙың Молотов район комитетенең ойоштороу бүлеге мөдире.

Газета витриналары тураһында

Газета витриналары хеҙмәтсәндәрҙе көндәлек яңылыҡтар менән таныштырып барыуҙа зур роль уйнай. Өфө ҡалаһының урамдарында «Правда», «Известия», «Комсомольская Правда», «Пионерская Правда», «Труд», «Ҡызыл Башҡортостан», «Красная Башкирия» һәм «Ҡызыл Таң» газеталарының витриналары бар.

Ләкин урамдарға ҡуйылған ҡайһы бер витриналарҙа тейешле тәртип һаҡланмай. Йыш ҡына, уларға йәбештереп ҡуйылған газеталар кәнә уҡый алмаҫлыҡ бысраным беткән булалар. Быға миҫал итеп Ленин урамындағы Пермәк трамвай тукталыу урынына һәм Аксаков урамына ҡуйылған витриналарҙы күрһәтергә була. Былардә һәр ваҡыт бысранған һәм ямғырға һарғайып беткән газеталарҙы күрергә мөмкин. Сөнки был урамдарҙағы витриналарға газеталар көн һайын ҡуйылып барылмай. Айырым газеталар 3 — 4 көн буйына алыштырылмай. Был хәл, тәбиғи рәүештә, хеҙмәтсәндәр араһында ризаһыҙлыҡ тыуҙыра. Сөнки совет кешеһе витриналарҙан яңы сыҡҡан газеталарҙы уҡыры, яңылыҡтар менән үҙ ваҡытында танышып барырға килә.

Уған һуң ВЛКСМ-ҙың Өлкә Комитеты органы «Ленинсе» газетаһының сыға башлауына хәҙер байтаҡ ваҡыт үтте. Шуға ҡарамаҫтан, Өфөлә әлегә тиклем был газетаның витриналары юҡ.

И. Чанышев.

Силикат заводы тәрән өҙөклөктә

Өфө силикат заводы, 1950 йылда производство программаһын ни бары 41,7 процентҡа генә үтәп, государствоға 1.600 мең һум зыян килтерәйне.

Быйыл да унда беренсе квартал планы үтәлеше 60,4 процент кенә тәшкил итте. Шул уҡ осорҙа завод 366 мең һумлыҡ зыян күрҙе.

Заводта оборудованиеларҙе тулы ҡеүәтендә файҙаланмау, хеҙмәтте дөрөҫ ойоштороуҙа яуапһыҙлыҡ, техник етәкселектең, политик-тәрбиә эштәренең насар булыуы, эшселәргә тормош шарттарын булдырыу тураһында хәстәрлек күрмәү һәм башҡа шундай сәбәптәр государство планын өҙлөкһөҙ килтерҙе. Бында йыл һайын 15 миллион дана кирбес етештерелергә тейеш. Ләкин ул бары 5-6,5 миллион ғына кирбес бирә.

Завод булған оборудованиене дөрөҫ файҙаланһа, планды үтәү генә түгел, бәлки арттырып үтәй ҙә ала. Ләкин оборудованиеларҙең бер өлеше бөтөнләй эшләтелмәй. Мәҫәлән, шарҙы тирмән 1943 йылдан бирле, кирбес яндырыу мейесе 1950 йылдың июль айынан бирле хәрәкәтһеҙ ултыралар. Шулай уҡ государство планын үтәүҙә хәл иткес роль уйнаған башҡа оборудованиелар ҙә ремонт көтөлөр. Заводтың техник средстволары, запас частәре, ремонт базаһы юҡ. Булған техниканы сәк-сәк ҡына реконструкциялау, ремонтлау өсөн дә тейешле механизмдар етешмәй.

Завод инженер-техник кадрҙар менән комплектлап ителмәгән. Бөгөнгө талаптар юғарылығында торған техник етәкселек юҡ. Производствоның төп эшселәре түбән квалификациялы. Шулай булғас, оборудованиеларҙе техник яҡтан аҙ әҙерлекле кешеләр хеҙмәтләндерәләр. Бындай етештеҫтерелгән бөтәһе лә, тәбиғи рәүештә, күп буш тороуҙарға, аварияларға, агрегаттарҙың йыш стройҙан сығыуына килтерә. Ошо йылдың апрель айында элеваторҙы ҡом менән күмделәр. Ә бынан һуң күп тә үтмәй «СП-3» прессы ватыла. Шул уҡ көндө тағы ла бер ниҫә ватылыу һәм буш тороу вәҡиғалары була. Тик 7 апрелдән 19 апрелгә тиклем генә буш тороу 52,5 сәғәткә етте.

Былардың бөтәһе лә техник етәкселектең эшселәрҙә үҙҙәренә тапшырылған эш һәм техника өсөн яуаплылыҡ тойғоһо тәрбиәләмәүҙән, хеҙмәт дисциплинаһының насар булыуынан килә.

1950 йылда завод төрлө сәбәптәр менән 3 мең сәғәттән артыҡ буш торҙо. Ә быйыл беренсе кварталда буш тороу 561 сәғәт тәшкил итте.

Былардың бөтәһе лә продукцияның үҙенә төшөү хаҡын арттырыуға алып бараҙар, тигән һүҙ.

Заводта килеп тыуған түҙеп тора алмаҫлыҡ хәл етәкселәрҙең йыш алмашынып тороуынан да килә. Тик һуңғы ике йыл эсендә генә 4 директор алмашынды. Был, үҙ наүбәтендә, заводтың эшендә тарҡаулыҡ һәм яуапһыҙлыҡ тыуҙыра.

Силикат заводында серьез етештеҙелектәр һәм төрөн өҙөклөк булыуға ҡарамастан, «нефтестрой» тресы етәкселәре бында хәл менән ҡалешеп, уны ваҡытлы үҙгәртеп ҡарайҙар. Трест үҙ предприятиеһенең эшен юлға һалыу, етәкселекте көҫәйтеү сараларын күрмәй. Трест заводта материаль-техник база булдырыуҙа, уға артабан нормаль эшләү өсөн кадрҙар туплауҙа ярҙам күрһәтмәй. Күрәһең, заводтың төрөн өҙөклөктә булыуы трест етәкселәрен борсомай. Ә шул уҡ ваҡытта трестың төҙөлөш материалына ихтыяжы зур. Трест управляющие Визерҙың силикат заводының производство ҡеүәтен тулы файҙаланыуҙы тәьмин итеү урынына, кирбесте икенсе өлкәнән ташыта.

Трест заводҡа ярҙам итергә маташын ҙараны. Бөтә етештеҙелектәрҙе тамырынан бөтөрөүгә юнәлдерелгән махсус приказ яҙылды. Ләкин эш приказ яҙыуҙан уҙманы. Приказдағы саралар үтәлмәне-ләр.

Трест етәкселәре силикат заводына якындан торош ярҙам итерҙәр һәм заводтың эшендә ҡырҡа һынлылыш яһарҙар, тип ышанабыҙ.

Р. Вәлиев,
ВКП(б)-ның Ленин райкомының промышленность һәм транспорт бүлеге мөдире.

Черниковск ҡалаһындағы А. С. Пушкин исемендәге бағсала.

М. Әхмәтьянов фотоһы.

Киләһе йыл урожайы тураһында хәстәрлек

Дмитриевка МТС-ының механизаторҙары үҙҙәре хеҙмәтләндергән колхоздарҙа сәсеү эштәрен иң яҡшы агротехник срокторҙа тамамлау менән бергә, киләһе йыл урожайы тураһында ла хәстәрлек күрҙеләр.

Был эштә шефтың Николаев етәкселек иткән бригада алда бара. Бригада аҙ ғына ваҡыт эсендә 400 гектарға яҡын майҙанда пар һөрөү үткәрҙе.

Буравков, Ғәләүетдинов шефтәрҙең бригадалары ла пар һөрөү планын үтәү алдында тораҙар.

МТС коллективе 4450 гектар майҙанда пар һөрөү планын май айы аҙағына тулыһынса үтәп сығыу өсөн көрәшә.

Х. Әбүзәров,
Дмитриевка МТС-ы директорының политик эштәр буйынса урынбаҫары.

Картоф үҫтереүсе звеноның уңышы

Бәләбәй районы «Заветы Ильича» колхозы картоф орлоғо етештереүсе хуҙалыҡ булып тора. Колхозда был эштә шефтың Е. А. Кирьянова етәкселек иткән звено хеҙмәт өлгөләре күрһәтә.

1950 йылда шефтың Кирьянова звеноһы 8 гектар майҙанда лорх сортлы әлитә картофы үҫтереүсе һәм һәр гектарҙан уртаса, 125 центнер урынына, 233-әр центнер, ә бер гектарҙан 280 центнер урожай алды.

Шефтың Кирьянова звеноһында 8 кеше. Былтыр картоф ултыртылған ер көҙҙән туңға һөрөлөп, һәр гектарға 20 тонна серегән тирес, 3 центнер кол, 3 центнер суперфосфат индерелгәйне. Ултыртыу алдынан орлоҡ 25 көн буйына яровойлаштырылды.

Тәрбиәләү түбәндәгеләрҙән торҙо: картоф шытҡанға тиклем һәм шытҡандан һуң сәсеүлекте тупраҡ рәтләргә ҡаршы тырматылды, бер тапҡыр йомшартылды, ике тапҡыр күмелде. Беренсе күмеү үҫемлектәр 18—20 сантиметрға күтәрелгәс, икенсе тапҡыр күмеү сәскә атыу алдынан үткәрелде. Тәрбиәләү ваҡытында ауырыу үҫемлектәр алыпташланды. Картоф көҙгә һалҡындарға тиклем йыйнап алынды.

Шефтың Кирьянова звеноһы быйыл да картофтан юғары урожай алыу өсөн көрәшә. Быйыл картоф ултыртыу юғары агротехник кимәлдә үткәрелде, квадрат-уялы ысулда ултыртылды.

М. Суслов.

КОРЕЯЛАҒЫ ВАҠИҒАЛАР

Халҡ армияһы баш командованиеһенең белдереүе

ПХЕНЬЯН, 27 май. (ТАСС). Корея Халҡ-демократик республикаһы Халҡ армияһының баш командованиеһе 27 майҙа оношларҙы хәбәр итте: һуңғы ваҡытта Халҡ армияһының частәре Кытай добровольецтәре менән үҙ-ара тығыҙ хәрәкәт итеп, Американың 11 полкына, Англия һәм Төркиә бригадаларына һәм 6 лисыймансы дивизияға байтаҡ юғалтыуҙар яһанылар.

Дошман частәренән: Америка армияһының — 12.926 кешеһе, Англия армияһының — 5.599 кешеһе, француз частәренең — 522, Төркиә частәренең — 900, Филиппинны частәренең — 582, лисыймансы армияның — 26.349 кешеһе үлтерелде һәм яралана. Бөтәһе 46.878 кеше үлтерелде һәм яралана.

Американың 1.447 кешеһе, шул иҫәптән Американың икенсе дивизияһының 23-сө полкының командиры. Англияның — 1.286 кешеһе, шул иҫәптән полк башланған. Дошманға ярҙамға тағы ла бер батальон килгән. Оҫта маневрҙар яһап Ли Сын Дик отрядтары дошмандың бөтә атаҡаларын да кире ҡаҡҡандар, ҡаланы азат иткәндәр һәм уның өсөнә Корея Халҡ-Демократик Республикаһының дәүләт флагын элгәндәр. Был һуғышта Ли Сын Дик командованиеһе иткән ғәйеп 660 дошман һалдаты һәм офицерын юҡ иткән һәм 57 автомашина, 34 енел пулемет, 8 ярҙ калибрлы миномет, 17 пушка, 180 винтовка, шулай уҡ күп кенә һуғыш припастары ҡулға төшөргән.

Халҡ армияһының разведчиктәре ҡыйыу һәм тапҡыр хәрәкәт итәлер. Фронттың Н. участкаһында Халҡ армияһы частәренең береһенең алдында дошманды бейеклектән алып ташлау бурысы торо-ине. Быныҡ өсөн дошман позицияларының нисек урынлашыуын белергә кәрәк-ине. Часть командованиеһе Кин Чан Кер етәкселегендәге разведчиктар группаһына фронт линияһы артына үтеп инергә һәм «тел» алырға йҙказ биргән. Оҫта йәшеренеп, разведчиктар дошман оборонаһының алдынғы сигенә сыҡҡандар һәм бейек булмаған ҡалҡыулыҡта дошмандың пулемет отделениеларен күргәндәр. Өс американ һалдат йоҡлап ятҡан, ә ҡалҡандары кәрт уйнап ултырғандар. Разведчиктар көтөлмәгәндә дошманға һөжүм иткәндәр. Америка һалдаттары ҡапыл булған был хәлдән аптырап ҡалғандар һәм ҡулдарын күтәргәндәр. Штабҡа килтерелгән американ хәрби пленныйҙар кимәтле мәғлүмәттәр биргәндәр. Был мәғлүмәттәр командованиегә эффектле операция планын эшләргә мөмкинлек биргән. Операция дошманды тулыһынса тар-мар итеү менән тамамланған.

Корея Халҡ армияһы воиндәренең боевой подвигтәре

ПХЕНЬЯН, 26 май. (ТПММ). Фронттан алынған хәбәрҙәр Америка интервенттәренән һәм уларҙың лисыймансы әйәрсенләренән үҙ тыуған илдәренә азатлығы һәм бойондороҡһоҙлоғон яҡлаусы Халҡ армияһы воиндәренең батырлығын күрһәтә. «Минчжу чосон» газетаһы Халҡ армияһы частәренең береһенең миномет-чиктәренең боевой эштәре тураһында һөйләй. Бер ваҡытты, тип яҙа газета, Англия-Америка интервенттәре артиллерия утынан һуң автомашиналарға бер батальон тиерлек һалдат тейәп, Халҡ армияһы миномётчиктәренең ротаһы позицияларына һөжүм итә башланылар. Дошмандың йәнәш көстә һәм техникала байтаҡ артыҡ булыуына ҡарамастан, миномет ротаһының боецтары сигенмәнеләр. Улар дошман һалдаттарын үҙҙәренә яҡын ебәрҙеләр һәм һуңынан ҡаҫлап уҡ аттылар. Миномётчик Юн Док Сон беренсе атыуы менән ук дошмандың ике автомашинаһын зарарландыра, улар шунда ук яна башланылар. Дошман һалдаттары паникаға бирелеп сигенделәр. Был һуғышта 100 дошман һалдаты һәм офицерҙе үлтерелде һәм яралана.

Н. ҡалаһы районында дошман Халҡ армияһының Ли Сон Дик командованиеһе иткән часенә ҡаршы атака яһау өсөн 3 батальон самаһы пехота туплаған. Батыр командир бер ротаға Англия-Америка ғәскәрҙәренә фронт яғынан атаҡаларға, ә икенсе ротаға — дошман ғәскәрҙәренең сигенеү юлын киҫергә бойороҡ биргән. Бер взвод дошман тылына сығырға һәм тылдан улар яҡҡа йҙказ алған. Ли Сон Дик командованиеһе иткән часть ҡыйыу хәрәкәт итеп, һуғыш менән ҡалаға үтеп ингән, унда дошмандың 40-ҡа яҡын автомашинаһын алған. Урамдарҙа ҡаты һуғыш башланған. Дошманға ярҙамға тағы ла бер батальон килгән. Оҫта маневрҙар яһап Ли Сон Дик отрядтары дошмандың бөтә атаҡаларын да кире ҡаҡҡандар, ҡаланы азат иткәндәр һәм уның өсөнә Корея Халҡ-Демократик Республикаһының дәүләт флагын элгәндәр. Был һуғышта Ли Сон Дик командованиеһе иткән часть 660 дошман һалдаты һәм офицерын юҡ иткән һәм 57 автомашина, 34 енел пулемет, 8 ярҙ калибрлы миномет, 17 пушка, 180 винтовка, шулай уҡ күп кенә һуғыш припастары ҡулға төшөргән.

Халҡ армияһының разведчиктәре ҡыйыу һәм тапҡыр хәрәкәт итәлер. Фронттың Н. участкаһында Халҡ армияһы частәренең береһенең алдында дошманды бейеклектән алып ташлау бурысы торо-ине. Быныҡ өсөн дошман позицияларының нисек урынлашыуын белергә кәрәк-ине. Часть командованиеһе Кин Чан Кер етәкселегендәге разведчиктар группаһына фронт линияһы артына үтеп инергә һәм «тел» алырға йҙказ биргән. Оҫта йәшеренеп, разведчиктар дошман оборонаһының алдынғы сигенә сыҡҡандар һәм бейек булмаған ҡалҡыулыҡта дошмандың пулемет отделениеларен күргәндәр. Өс американ һалдат йоҡлап ятҡан, ә ҡалҡандары кәрт уйнап ултырғандар. Разведчиктар көтөлмәгәндә дошманға һөжүм иткәндәр. Америка һалдаттары ҡапыл булған был хәлдән аптырап ҡалғандар һәм ҡулдарын күтәргәндәр. Штабҡа килтерелгән американ хәрби пленныйҙар кимәтле мәғлүмәттәр биргәндәр. Был мәғлүмәттәр командованиегә эффектле операция планын эшләргә мөмкинлек биргән. Операция дошманды тулыһынса тар-мар итеү менән тамамланған.

Дүрт держава сит ил эштәре министрҙәре урынбаҫарҙарының әҙерлек кәңәшмәһе

ПАРИЖ, 25 май. (ТАСС). Дүрт держава сит ил эштәре министрҙәре урынбаҫарҙарының Франция вәкиле Пароди председателлегендә булып үткән 25 майҙағы ултырышында СССР вәкиле А. А. Громыко белдереү менән сыҡты. Громыко үҙенең белдереүендә Атлантик пакт һәм Американың хәрби базалары тураһында совет тәҡдимен килешмәгән пункт сифатында сит ил эштәре министрҙәре Советенең көн тәртибенә индереүгә АҠШ, Англия һәм Франция вәкилдәренең ҡаршы килеүенең ышандырырлыҡ булмауын һәм нигеҙһеҙлеген тағы ла бер тапҡыр күрһәтте.

А. А. Громыко белдереүенән һуң үҙ позицияларын яҡлап Великобритания, АҠШ һәм Франция вәкилдәре сығыш яһанылар.

Көнбайыштағы өс держава вәкилдәренә яуап биреп, А. А. Громыко, совет делегацияһы, Атлантик пакт һәм Американың хәрби базалары тураһындағы мәсьәлә министрҙәр Совете тарафынан тарҡалырға тейеш, тип иҫәпләй, сөнки был пактты тәҙөү һәм был базаларҙы ҡороу Европалағы халыҡ-ара көсөргәнешлектең төп сәбәбе булып тора һәм дүрт держава араһындағы мөнәсәбәттәрҙе яҡшыртыу тураһындағы мәсьәлә уның тураһан-тура мөнәсәбәте бар, тине.

Будапештта йәштәрҙең массовый митингы

БУДАПЕШТ, 27 май. (ТАСС). Демократик йәштәрҙең Бөтә Донъя Федерацияһы (ВФДМ) исполкомы сессияһының уҙғаныуы айҡанлы Будапештта 26 июнь йәштәрҙең массовый митингы булды. Митингҡа йыйналған егеттәр һәм ҡыҙҙар ВФДМ исполкомы члендарының президиумында күренеүен йыш ҡабатланылар. Залда «Пәйғәмбәр ленинса, мәңгелек! Пәйғәмбәр ВФДМ!» тигән лозунгтар күп тапҡырҙар яңғыраны.

ВФДМ председателе Ж. Бердянгтың тингелә сығыш яһап, ҡунаҡсаллыҡ һаткан өсөн Венгрия хөкүмәтенә, Венгрия йәштәренә ҡайнар рәхмәт белдерҙе. Венгрия йәштәренең, тирә-яҡлә үҙҙәре өсөн бөтә мөмкинлектәр бар. Уның алдында бөтә юлдар асыҡ. Шул уҡ ваҡытта капиталистик, шәүә һәм бойондороҡло илдәр йәштәренең тормошо әленән-әле насарлана. Империалистар йәштәрҙе милитаристларға, уны демократик илдәрҙә тыныс һуғыш тураһы итергә теләйҙәр. Йәштәр тыныслыҡ, яҡлә һәм дуҫлыҡ тормошо теләйҙәр. Шуға күрә ул тынычлыҡ өсөн, бөтә донъя йәштәренең берҙәмлеге өсөн, бөтә донъя фестивалендә ҙурлап актив ҡатнаша.

ВЛКСМ Үҙәк Комитетенең секретары, ВФДМ-ның вице-председателе И. Михайлов социализм тәҙәүесе һәм тынычлыҡ өсөн актив көрәшеүсе Венгрия йәштәренә совет йәштәре исеменән тулҡынлы лозунгтар тапшырҙы.

Михайловтың телмәре комсомол, Советтар Союзы халҡынан, бөйөк Сталин исемәнән овация менән бер ниҫә тапҡыр буленде. Телмәр тамамланғанда ике овация бер ниҫә минут дауам итте. «Йәшәһен ленинсе-сталинсе комсомол!», «Йәшәһен тыныслыҡты яҡлайҙар!», «Сталин — тыныслыҡ өсөн!» тигән лозунгтар тауыштар яңғыраны.

Митингҡа ҡатнашыусылар йәштәр һәм студенттәрҙең өсөнсө Бөтә Донъя фестивален Көнбайыш Германияла үткәреү буйынса әҙерлек комитетының контрреволюцияға ҡаршы Бонн хөкүмәтенә протест телеграммаһының тексын бер тауыштан ҡабул иттеләр.

Американың һауа пираттары Пхеньянды варварҙарса бомбаға тоталар

ПХЕНЬЯН, 27 май. (ТАСС). 24 майҙа көндөҙ Американың 6 бомбардировщигы Пхеньян районына варварҙарса һөжүм яһаған. 190-дан артыҡ бомба ташланған, уларҙың күбеһе ҡурҡыу хәрәкәт итеүсе бомба булған. Бөтә көн буйына ҡаланың төрлө райондарында был бомбаларҙың шартлауы ишетелгән. Тыныс халыҡ араһында үлеүселәр һәм яралыларҙың бар.

Төнлә яңы һөжүм яһалған. Болоттарҙа йәшеренеп, Американың һауа пираттары тәртипһеҙ рәүештә бомбалар ташлай башлағандар, ул бомбалар төн буйы шартлағандар.

Яланкала көлдәр менән сауҙа итеү

ШАНХАЙ, 27 май. (ТАСС). Тайвандағы хәбәр итеүҙәренсә, ошо көндәрҙә Яланкала полицияһы Ямагата префектураһының хәтҡәре менән шәхәлдәлдәге кондәйҙәр Иосизиро Такаданы һәм уның ҡатынын арестҡа алған. Тәүге тикшереү менән ошолар билдәләнелгән, Такада үткән йыл башынан алып быйылғы йылдың апрелена тиклем Сидзуока префектураһындағы бер тукыу фабрикаһына 15 йөҙгә яҡын һәм унан да юғарырҡ йәштәгедәге 19 ҡыҙҙы һатҡан, һәр бер ҡыҙ өсөн уртаса 3.500 иен аҡса алған.

Редактор Ғ. Ғ. ҒӘФАРОВ.

ФУТБОЛ

Футбол буйынса РСФСР беренселеге өсөн

27 майҙа «Динамо» стадионында Урал зонаһы буйынса РСФСР беренселеге өсөн наүбәттәге футбол ярышы булды. Матчта Өфө ҡалаһының «Спартак» һәм Молотов ҡалаһының Сталин исемендәге завод командалары ҡатнаштылар.

Уйын бик ҡыҙыу темп менән башланып китте. Матчтың беренсе яртыһында Молотов командаһы «Спартак» ҡапҡаһына төҙгә тупты индереп һәм ул уйындың һөҙөмтәһен хәл итте. Матч 1 : 0 иҫәбе менән Молотов командаһы файҙаһына тамамланды.

Киев «Спартак» командаһы футболистары Ижевск ҡалаһына киттеләр.

И. Гершов.

Башҡорт АССР-ы прокуратураһында

Дүртөйлө районы Байыш МТС-ының трактор бригадаһы бригадиры Хәснетдинов, Мибәки исемендәге колхоз баҫыуҙарында 25 гектар майҙанды ни бары 9 сантиметр тәрәнлегендә һөргән. 66 гектар майҙанда (шул иҫәптән 50 гектар орлоҡ участкаһы) тәсәлгән бойҙай һәм 55 гектар майҙанға тәсәлгән һоло орлоғонон 20 процентө күмдерелмәй ҡалған.

Трактордарҙы техник яҡтан тәрбиәләү эше ойоштороломаған, бик йыш ватылыу сәбәпле тракторҙар 1040 сәғәт тик торғандар. 1330 килограмм яғыулыҡ материалы артыҡ расходланған. Бригадир Хәснетдинов эшкә етәкселек итеү урынына, эскелек менән шөғөлләнгән.

Был енәйәттәре өсөн Хәснетдиновты әрестә алыу һәм уголовный яуаплылыҡҡа тарттырыу тураһында Республика прокуроры бойороҡ бирҙе.

85 мең һумдан артыҡ отош түләнде

Күгәрсен районы һаҡлыҡ кассаһы отоһ йылдың ғинуар айынан алып 20 майға тиклем заем облигацияларын тотоусыларға 85 мең һумдан артыҡ отош аҡсаһы түләне. Шул иҫәптән, СССР халҡ хуҙалығын яңғыҙ ҡатырыу һәм үҫтереүҙең беренсе государство заемы буйынса 37 мең һумдан артыҡ отош түләнде.

Шевченко исемендәге колхоз члены 83 йәшлек Мохәмәт Абдулманов 1000 һум, «Красная заря» колхозы члендарынан Христофорова Елизавета 2 мең һум һәм Марков 1000 һум оттолар.

Х. Дәүләтшин.

„ГЛАВКИНОПРОКАТ"ТЫҢ БАШҠОРТОСТАН КОНТОРАҺЫ
республика экрандарына Польшаның
„БУЙһОНМАҒАН ҠАЛА"

тигән художестволы яңы фильмен сығара.
Сценаристтар: Е. Анджевский, Е. Зажицкий.
Постановщик—композитор Палестер.
Режиссер—Ежи Зажицкий
„ФИЛЬМ ПОЛЬСКИЙ" художестволы фильмдәр студияһы тарафынан 1950 йылда эшләнгән.
„ГЛАВКИНОПРОКАТ" тарафынан 1951 йылда сығарылған.
„Буйһонмаған ҡала" фильме тыныслыҡ һәм прогресс эшенә хеҙмәт итә, ер шарының бөтә мәйәшендә фашизмға ҡаршы көрәшкә мобилизовать итеүсе документ ул.

БӨГӨН ТЕАТРҘАРҘА ҺӘМ КИНОЛАРҘА:

Башҡорт государство опера һәм балет театрында — «ПАЯЦЫ» һәм КОНЦЕРТ.

«Октябрҙә»—«БУЙһОНМАҒАН ҠАЛА».

«Салауатта» — «ДОНЕЦ ШАХТЕРҘЫРЫ» тигән төҫлө фильм.

«Уралда» — «ЯҢЫ БОЕЦТАР САҒЫ БАҪЫРҘАР».

Өфө һәм Черниковск ҡалаларындағы эштәр начальнигы управлениеһенә балта осталары, ташсылар, штукатурщиктар, малярҙар, 1, 2 һәм 3-сө класлы шоферҙар, йүк ташыусылар, грузчиктар, төрлө эшселәр, десятник-мастерҙар, эш башҡарыусылар талап ителә.

Эш хаҡы государство расценкалары буйынса сдельный тәртиптә түләнә. Яңғыҙактарға дөйөм торлаҡ, семьялыларға — бүлмәләр бирелә.

Эшкә яңғыҙ тураһында булған бөтә белешеүҙәр буйынса эштәр начальнигы управлениеһенән кадрҙар бүлегенә түбәндәге адрес менән мөрәжәғәт итергә: Өфө ҡалаһы, Революционная урамы, 37, кадрҙар бүлеге, телефон 2-90-63.

Өфө ҡалаһының маляриянға ҡаршы станцияһы

1951 йылғы сезонда июнь айынан алып сентябрь айына тиклем республиканың малярияға ҡаршы станцияһы малярия серҡәйҙәренең таралыуҡтарын бөтөрөү маҡсатында һыу яткылыҡтарына самолеттан ағыу һибәсәк, тип белдерә. Ағыулау эштәре типодифениламин һәм Парижь йәшел ҡулланыу юлы менән Өфөнән Черниковск ҡалаһына тиклем 5 километрлыҡ зонаһында һәм ҡалҡ йәшәгән пунктлар: Октябрьская революция исемендәге затон, Михайловка, Суровка, Черниковск химия заводының ҡала яны хуҙалығы, Алексеевка, Сосновка, Тарбеевка, Лавочное, ст. Александровка, Максимовка, Шакша, Базиловка, Ылаҡбай, Дудкин переправаһы, Өфө ял йорто, Барановка, Чесноковка, бинофабриканың ярҙамсы хуҙалығы, Өфө ҡалаһының Дим районы, Кусторево, Романовка, Миловканан алыҫ түгел урындарҙа үткәрәләсәк.

Уларта аҫраған бөтә кешеләр умарталарын ағыулана торған һыу яткылыҡтарынан 7—10 километрға ситкә сығарырға тейештәр.

Мал аҫраусылар ағыулау үткәрелгәндән һуң 3 тәүлек буйына малдарын ағыуланған һыу яткылыҡтарына ебәрмәҫкә тейештәр.

Белешмәләр алыу өсөн түбәндәге адреска мөрәжәғәт итергә: Өфө ҡалаһы, Цюрупа урамы, 74-се номерле йорт. Телефон номеры — 2—92—91.

Редакцияның адресе: Өфө ҡалаһы, Карл Маркс урамы, 25. Телефон номерҙәре: редактор урынбаҫары — 2-83-87, секретариат — 2-78-48, партия тормошо һәм пропаганда бүлектәре — 2-72-26, ауыл хуҙалығы һәм промышленность бүлектәре — 2-86-29, совет төҙөлөшө һәм информация бүлектәре — 2-80-49, хеҙмәтсәндәр хаттары, культура һәм тормош бүлектәре — 2-90-22.

П02139 Өлкә газеталар издательствоһы типографияһы. Тиражы 25.000.

Бөтә илдәрҙең пролетарҙәре, берләшегеҙ!

КЫҘЫЛ БАШҠОРТОСТАН

ВКП(б)-ның Башҡортостан Өлкә һәм Өфө ҡала комитеттары, Башҡорт АССР-ы Верховный Советы һәм хеҙмәтсәндәр депутаттарының Өфө ҡала Советы органы.

32 се ЙЫЛ СЫҒА.

№ 105(8822)
1951 йыл
30
МАЙ
шаршамбы

хаҡы 20 тин.

БӨГӨНГӨ НОМЕРҘӘ:

БЕҘҘЕҢ РЕСПУБЛИКАЛА (1-се бит).

БАШҠОРТ АССР-Ы МИНИСТРҘӘР СОВЕТЕНДӘ. 1951 йылда колхоздарҙа һәм совхоздарҙа ауыл хуҡалығы һөнәрҙәрен үҫтереүсе курстар ойоштороу тураһында (1-се бит).

И. Әхмәр.—Телмен грамматика төҙәлеше тураһында И. В. Сталин учениеһе (2-се бит).

ПАРТИЯ ТОРМОШО. С. Кухаренко. — Етешһеҙлектәр бөтөрөлә (2-се бит).

Н. Падунов. — Партия ойошмаһы колхоз производствоһын күтәреүҙә (2-се бит).

Р. Аляуша ө. — Мәскәү (2-се бит).

МТС-ТАРҘА ТЕХНИКАНЫ ТУЛЫ ҠЕУӨТЕНДӘ ФАЙҘАЛАНАЙЫҠ! А. Кәримов. — Резервтарҙе файҙаланыу нимә бирҙе (3-се бит).

М. Хәбибуллин. — Алдынғылар өлгеһенә эшләйбеҙ (3-се бит).

ЭЛЕКТРИФИКАЦИЯ — КОММУНИЗМҒӘ ТУРА ЮЛ. З. Ирмәшов. — Коммунистар ГЭС-та (3-се бит).

Н. Иванов. — Бөтә халыҡ төҙөлөштәрен иҫәп иткеҫеләр (3-се бит).

Х. Сафин. — Бөрө йылҡаһы буйында коммунизм уттары (3-се бит).

СПЕЦИАЛИСТ КӨНӨШТӘРЕ. Х. Фәтхуллин. — Күп йыллыҡ үлән орлоҡсолоғо участкаларын тәрбиәләү (4-се бит).

ҠЫТАЙ ҮҘӘК ХАЛЫҠ ХӨКҮМӘТЕ МЕНӘН ТИБЕТТЕҢ УРЫНДАРЫ ХӨКҮМӘТЕ АРАҺЫНДА КИЛЕШЕҮ (4-се бит).

КОРЕЯЛАРҒЫ БАТЫРҘАР (4-се бит).

Колхоздарҙы электрләштереү—бөтә общественностең мөһим эше

Коммунистар партияһын, Совет власын баҫмыҡҡа китереүселәр Ленин һәм Сталин илдә тотош электрләштереү эшен төҙөү планға ҡуйҙылар. Ленин: «Коммунизм — ул Совет власе плюс бөтә илдә электрләштереү», — тип билдәләне.

Бөйөк Ленин Г. М. Кржижановскийға ауыл хуҡалығы планы кәрәклеген тәрән нигеҙләне, илде электрләштереү бурыстарын ныҡ итеп һөйләп бирҙе, һәм «...10—20 йылда беҙ бөтә Рәсәйҙе, һәм промышленность һәм игенселек Рәсәйһен электрлә үтербеҙ». «Бөтә пландар, (бөтә «дизи комиссиялары» ла, «план программалары» ла) электрләштереү планынан башҡа ни тороналар? Бер нимә лә тормайҙар», — тине Ленин.

В. И. Ленинден заданиеһе буйынса ГОЭЛРО планы төҙелде. Был план буйынса 10-15 йыл эсендә 30 яңы район электростанцияһын хәрәкәткә индереү һәм был һайын электроэнергия эшләп сығарыуҙы 8,8 миллиард киловатт-сәғәткә тиклем етдереү күҙ тотолғайны. Иптәш Сталин Ленинден «Россияны электрләштереү планы» менән таныштыҡ «ысыҡһыҙ да бөрсөм һәм ысыҡтан да государство хуҡалығы планының, ҡабаҡлы пландың оҫта эшләнгән нобросҡаһы. Хуҡалыҡ яғынан артҡа ҡалған Рәсәйҙең совет индустрияһына ысын-ысыҡтан реаль, хәҙерге шарттарҙа бер-бер мөмкин булған техник-производство базаһын нигеҙ итеп алыуға беҙҙең заманда бер-бер маркисистик ынтылыш» — тип баһаланы.

Ленинден ГОЭЛРО планын тормошҡа ашырыу өсөн, илде электрләштереү буйынса активһ эшкә хеҙмәтсәндәрҙе ныҡлыҡтырырға, «Массалар эшкә шунда уҡ тотонһондар өсөн, уларҙың ярышын һәм үҙ-үҙенсәлекле тыуҙырырға» кәрәк булды. Ленин—Сталин партияһы етәкселегендә совет халҡы ГОЭЛРО планын байтаҡ артырып үтәне. 1935 йылда уҡ СССР электростанциялары төүәте ГОЭЛРО планынан ике ярым тапҡырға артты. Йыллыҡ электроэнергия эшләп сығарыу буйынса Советтар Союзы 1937 йылда Англияны, Францияны, Италияны, Японияны һәм башҡа капиталистик илдәрҙе үҙен артта ҡалдырып, бөтә донъяла өсөнсө урынға сыҡты. СССР промышленноҫында төүәттәр буйынса машиналарҙың 85 процентә электроэнергия менән хәрәкәткә ҡитереләр һәм 1913 йылғы менән сағыштырғанда ос тапҡырға яҡын артыҡ тәшкил итте. Һуғыштан һуңғы бишйыллыҡ башланғанда Советтар Союзының 120-нән артыҡ ҡалалары теплоэлектроцентралдән йылылыҡ алалар. Хәҙер Советтар Союзы электроэнергия эшләп сығарыу буйынса Европаләғы барлыҡ

ТЕЛДЕҢ ГРАММАТИКА ТӨҘӨЛӨШӨ ТУРАҺЫНДА И. В. СТАЛИН УЧЕНИЕҺЕ

К. ӘХМӘР
филология фәндәре кандидаты

Иптәш Сталиндең тел ғилеме тураһындағы ине хеҙмәттәре марксистик тел ғилемененең төп мәсьәләләрен нәзәри эшләүҙең ғүмәр дәүерҙе ҡуя. (Н. Я. Марр, һайланма әҫәрҙәр, II том, 377-се бит). Шулай итеп «тел тураһында яңы ғилем» яҡлылар тел ғилемененең иң мөһим булеге булған грамматиканы айырым фән булыу яғынан бетерергә тырыштылар.

Шуның өсөн иптәш Сталиндең тел ғилеме тураһындағы ҙурҙан яңы ғениаль хеҙмәттәренә грамматиканға, телдең грамматика төҙөлөшөнә айырым туҡталыуы осраҡлы бер хәл түгел.

Н. В. Сталиндең учениеһе буйынса «телдең грамматика төҙөлөшө менән уның төп һүҙлек фонды телдең нигеҙен, уның спецификаһының асылын тәшкил итәләр». (24-се бит).

Ни өсөн телдең нигеҙе булып ен системаһы, хатта телдең һүҙлек составы ла түгел, ә грамматика төҙөлөшө менән төп һүҙлек фонды түгел?

Ондар айырым торған хәлдә бер төрлө мәғәнә бирмәйҙәр, улар һүҙ составында ғына һүҙҙәрҙе мәғәнә яғынан бер-береһенән айырыу функцияһын үтәйҙәр. Шуның өсөн ондар, ә хатта, тел була алмайҙар.

Әлбиттә, тел ғүмер ғәҙәттә ғүмер ғәҙәттә ғүмер ғәҙәттә

МТС-тарҙа ТЕХНИКАНЫ ТУЛЫ КҮҮӘТЕНДӘ ФАЙҘАЛАНАЙЫҠ!

Резервтәрҙе файҙаланыу нимә бирҙе

Бер машиналарҙы яҡшы һаҡлауҙы һәм ремонтты өлгөлө үткәреүсәнлекле файҙаланыуҙы ныҡ итеү өсөн, бөтәһенән элек, механизатор кадрҙары әҙерләүгә ныҡ иғтибар бирергә кәрәк. Квалификациялы бригадирҙар, трактористар, механиктар, комбайнерҙар әҙерләйек. Бөҙҙең трактор бригадаларын комплектлаһаҡ, колхозсыларыбыҙ ҙа ҙур ышаныс менән тракторҙар һәм башҡа техника ҡушырбалап кешеләрҙән торалар. Бөҙ уларҙан трактористар әҙерләйбеҙ.

МТС-та трактор бригадалары бригадирҙарҙың эш стажы дүрт йылдан да кәм түгел. Уларҙың күбеһе инде ун йыл ошо эште башҡара, бер үк машиналар менән ун ике һәм бер үк колхоздарҙы хеҙмәтләндерә. Был производство өсөн бик мөһим булып тора. Сөнки ҙурлап йылдар буйына бер үк машиналар эшләү механизаторҙарҙың үҙ машинаһын яҡшы ҡайҙа, ниҙ менән эшләтеүен, ниҙҙе файҙаланыуҙың тәьмин итә. Мәҫәлән, бригадирҙарҙан Х. Исмәғилов, Ғ. Нарбиков, И. Хәйҙошко һәм башҡа интеллектуаль механизаторҙарҙан З. Байғускәров, Д. Васильев, И. Юлдашев һәм башҡа бик күптәр был эште шулай эшләйҙәр. Шуныҡтан ҙа инде улар былтыр сезонға 600 — 1200 гектар ер эшкәртәләр.

Алдынғыларҙың эш тәжрибәләрен беҙ рационализаторлыҡ, уларҙы бөтә трактор бригадаларында күсереү һәм производствола ҡулланыу сараларын ойошторабыҙ. Был өлкәлә трактор бригадаларында көн һайын, ә МТС күләмендә аҙна һайын производство кәңәшмәләре үткәрелә, стена газеталары һәм бюллетендәр сығарылып һәм бесеҙәләр, ойошторола.

Беҙ МТС-тағы резервтәрҙе асыу һәм уларҙы производствола файҙаланыу өсөн системалы эш алып барабыҙ. Был өлкәлә МТС байтаҡ уңыштарға өлгәште. МТС 1951 йылдың яҙғы сәсеүендә трактор эштәренең бөтә төрҙәре буйынса планды 7-8 көндә үтәне. Тулға һөрелгән бөтә майҙан инде көнө тырматылды, ярты культураларың 500 гектарҙан күбераға арыҡлы-буй иҫкәлә сәселде. Яҙғы һөрөү тик прицепниклы һабандар менән генә 25-27 сантиметр тәрәнлектә үткәрелде. Күпселек трактор бригадалары инде һуңғы культуралар сәсеү өсөн тупраҡ әҙерләүҙе тамамлап, пар һөрөүҙе йәйелдерҙеләр. Исмәғилов, Әмиров, Нарбиков, Исәнғолов ептештәрҙең бригадалары инде пар һөрөү планын үтәү алдында торалар.

Тракторҙарҙы тулы күүәтендә файҙаланыу өсөн агрегаттарҙа кин алымлы тағылма булдырырға кәрәк. Беҙ быға ныҡ иғтибар бирәбеҙ. Шул арҡала хәҙер беҙҙең гүсепиналы һәр бер тракторыбыҙҙа культивацияләү, тырматыу, сәсеү өсөн кин алымды махсус тағылма ҡулайланмалары бар. Исмәғилов, Исәнғолов, Әмиров, Нарбиков ептештәрҙең бригадалары был эштә йәнә-нәтиндер. Тракторҙарҙы тулы күүәтенә файҙаланыу өсөн агрегаттарҙа кин алымлы тағылма булдырырға кәрәк. Беҙ быға ныҡ иғтибар бирәбеҙ. Шул арҡала хәҙер беҙҙең гүсепиналы һәр бер тракторыбыҙҙа культивацияләү, тырматыу, сәсеү өсөн кин алымды махсус тағылма ҡулайланмалары бар. Исмәғилов, Исәнғолов, Әмиров, Нарбиков ептештәрҙең бригадалары был эштә йәнә-нәтиндер.

Сәғәт графигы буйынса эшләү яңы ҙур резервтәрҙе асты һәм уны файҙаланыуҙы тәьмин итте. Был мәсәл буйынса эшләгән механизаторҙарҙан Ғ. Садиҡов, М. Рысҡилдин, Ф. Помаҡушин, М. Хәсәнов, А. Мусин, В. Хәмитов, З. Садиҡов, З. Ихсанов һәм башҡа ептештәр сәсеүҙә һәм культивацияләүҙә сменаһы нормаларын 150 — 200 процентҡа үтәйҙәр. Был уңыштә алғашҡыларҙың, алдынғыларҙың яңғы хеҙмәтләндереүе һәм башҡа эштәр ҙур ярҙам итте. Сәғәт графигы буйынса эшләү бөтә участкала ла хеҙмәттең дөрөҫ ойошторолоуын талап итә. Сәсеүселәргә орлоҡ һалыу эш барышында үтәрелде.

Колхоздарҙы әҙерләү машиналарҙы тулы күүәтенә файҙаланыуҙы тәьмин итеү өсөн яңы мөмкинлектәр асты. Әре колхоз шартларында техниканы файҙаланыу, сәғәт графигы буйынса эшләү күпкә хеҙмәттең алдынғы методтарын тулланыу мөмкинлеген бирҙе. Беҙ бөтә был резервтәрҙе файҙаланыуҙы һаман яҡшыртҡа барабыҙ.

А. Нәҫимов,
Подгорный МТС-ы директоры.

ЭЛЕКТРИФИКАЦИЯ—КОММУНИЗМГӘ ТУРА ЮЛ

Коммунистәр ГЭС-та

ВКП(б)-ның Бөрө район комитеты колхоздарҙы электрлаштереүгә ҙурлап тор иғтибарлы бирә башланы. Шуға ла ГЭС төҙөү эшенә ин яуаплы участкаларға алдынғы коммунистарҙы бүлеп биргәйне. Үҙгән йылдың ғинуарында эксплуатацияға тапшырылған Десәткин ГЭС-ын төҙөү эшенә район партия ойошмаһы вәкиле итеп Шутов етәкселек итте. Төҙөлөш участкаһында тауға кәндәрҙә ун партия һәм комсомол ойошмалары төҙөлдө. Партия ойошмаһы бөтә коммунистарҙы һәм эшселәрҙе ижади хеҙмәткә рухландырҙы. Балта осталары Ипташ Новиков, төҙөлөш башланғысынан бирле ГЭС-та эшлән, кондолёй эш заданиеһын 220 — 350 процентҡа үтәп барҙы. Ипташ Пономарев етәкселек иткән ташсылар бригадаһы үҙенең ике йылдың эш заданиеһын бер йылда үтәне. Ул, социалистик ярышта алдыңғы сафта барып, район партия комитеты һәм район Советы исполкомының күсмә Ҡыҙыл Байрағын алды. Коммунистарҙан Матвеева, Крашенинникова, Тарасова һәм Вихарев ептештәр үҙҙәренең хеҙмәттәре менән башҡаларҙы дәртләндерҙеләр, юғары хеҙмәт күрһәткестәре бирҙеләр.

ВКП(б)-ның район комитеты сәнәғәттәк ярышты барышын һәм коммунистарҙың авангард ролен бюроға күйын тикшерә барҙы. Төҙөлөштән эш участкаларына тәжрибәле агитаторҙар бергетелде. Улар электр энергияһын ауыл хуҙалығында файҙаланыу буйынса совет фәненең алғашҡы уңыштары, уның әһәмиәте тураһында һөйләнеләр. Эш барышын стена газеталарында, боевой листоктарҙа һәм «Молния»ларҙа яҡтыртыла.

ГЭС төҙөүҙә Бөрө ҡалаһы хеҙмәтсәндәре ла субботниктар ойоштороп, байтаҡ ярҙам күрһәттеләр. Был зур ғына һөҙөмтә бирҙе. 5 мең кубометрлап ер ҡазылды һәм 500 тонна төҙөү материалдары ташылды. Бында ойоштороҙоу роле айырыуса зур булды. Райондың 13 мең комсомолеце ин ауыр эш участкаларында ярыу-талыуҙы белмәй эшләнеләр.

Десәткин ГЭС-ын төҙөү 1950 йылдың 7 ноябрендә тамамланды. Эрәләтәлған 9 колхозда коммунизм уттары балҡыны. Электр энергияһын алыуҙың төҫөнә кондәрендә ун «Ленинский Октябрь», Куйбышев, Буденный һәм Дзержинский исемендәге колхоздарҙа күп кенә ауыл хуҙалығы эштәре механизациялаштырылды.

Ләкин был башланғыс ҡына. Колхоздарҙа электр энергияһын файҙаланыу буйынса алда ҙур эштәр тора. Былтыр электр сыбыҡтарының озонлоғо 130 километрға етәсәк һәм колхоздарҙа 23 эшлән ҡуҙғыу агрегаты электр ярҙамында эшләйәсәк, һыйыр һауыу, һарыҡ йүнәрен ҡырҡыу һәм башҡа шундай эштәр механизациялаштырыласаҡ. Тик тырмәләрҙе эшлатеү өсөн генә 50 мең киловатт электр энергияһы биреләсәк. Основина ауылында 2000 радиоточканы хеҙмәтләндереүсе йәүәтле радиоүҙәл ойоштороласаҡ. Һөҙөмтәлә колхозсылар электр ярҙамында аш бешереү, кейем тегеү һәм башҡа ей эштәрен башҡарасаҡтар.

Хәҙерге ваҡытта район партия ойошмаһы алдында торған ин яуаплы бурыстарҙың береһе булып яҡын кондә бөтә колхоздарҙы ла электрлаштереү тора. Быны ла беҙ намыҫ менән үтәйәсәкбеҙ. Сөнки колхозсылар электр энергияһының әһәмиәтен практикала ҙурҙар күрҙеләр, һәм улар коммунизмгә электрификация аша ғына барыу мөмкинлеген асыҡ аңлайҙар.

З. Ирмашев,
ВКП(б)-ның Бөрө райкомы секретаре.

Бөрө районының Десәткин ГЭС-ын төҙөүҙә ҡатнашыусыларҙан бер төркөм.

Һүрәттә: (уңдан уңға) Десәткин ГЭС-ының баш инженеры Г. Топоров, Чапаев исемендәге колхоздың председателе Н. Шерстобитов, «Ленинский Октябрь» колхозы председателе, район Советы депутаты Ф. Веревкин һәм балта осталары А. Поскон ептештәр.

В. Чучев фотоһы.

Бөтә халыҡ төҙөләштәрен ижад итеүселәр

1948 йылдың урталарында райондың 21 ваҡ колхозы Бөрө йылғаһында гидроэлектростанция төҙөргә тарар ҡылғайне. Был ғәмәлде инициативаны район партия һәм совет ойошмалары хуплап ҡаршыланылар һәм ярҙамға килделәр.

Төҙөлөш эштәре ике йылдан артығыраҡҡа һуҙылды. Унда 30 кешедән күберәк кеше ҡатнашты. Бөтә эш колхозсылар араһында сәнәғәттәк ярышты йәиә йәйелдереү нигеҙендә алып барылды. Колхозсылар эшкә тиҙ күләйләштеләр. Улар ныҫҡа ғына ваҡыт эсендә бетонщик, балта осталығы, тәшсе, монтер, слесарь, тимерсе һәм башҡа шундай профессияларҙы үҙләштереүҙәр һәм эш заданиеларын системалы арттырып үтәп барҙылар.

Десәткин ГЭС-ын төҙөүҙә урындағы Советтарҙың депутаттары ҙур эш башҡарҙылар. Улар колхозсылар араһында политик эш алып барыу менән бергә, ҙур хеҙмәт батырлыҡтары ла күрһәттеләр, үҙҙәре артынан башҡаларҙы әйәртеп, социалистик ярышҡа оҫта етәкселек иттеләр. Район Советы депутаттарынан колхоз председательдәре Веревкин, Морозов һәм Сандаков ептештәр ГЭС-ҡа өбәрелгән төҙөлөш бригадаларын колхоздағы ин яҡшы специалистар иҫәбенән комплектлаһаҡ ептештәр һәм бирелгән эш планын срогынан алда үтәүҙе тәьмин итеү өсөн бөтә эш шарттары тыуҙырҙылар. Төҙөлөш участкаларын улар контролгә алдылар. Ныҡ ғына субботниктар ойоштороҙдо. Камышлино ауыл Советынан ос депутат — Фәлиә Литвинова, Фәдүр Баландин һәм Пелагия Абрамова ептештәр ГЭС-ты төҙөүҙә турынан-тура ҡатнаштылар. Улар, эш заданиеларын системалы үтәп, үҙҙәренең эш тәжрибәләре менән башҡаларҙы ла таныштырҙылар. Һөҙөмтә, әлбиттә, яҡшы булды: дейем хеҙмәт күтәрелешенә өлгәштеләр.

Район Совете исполкомы тарафынан да ГЭС-тың төҙөлөш эштәре контролгә алынды. Депутаттар халыҡ менән тығыҙ бәйләнеш булдырҙылар. Район Советы исполкомы, эш барышын район Советы сессияларында даими тикшереп торо, колхозсыларға практик ярҙам күрһәтте.

Намыҫлы хеҙмәт ваҡыт тәьмин итте. Үҙған йылдың 7 ноябрендә ГЭС эксплуатацияға тапшырылды. Хәҙер район хеҙмәтсәндәре Бөрө йылғаһының кәсә ағымын үҙҙәренә буйһондороҡолар.

Десәткин ГЭС-ының төҙөлөүе райондағы 9 эрәләтелгән колхозға коммунизм уттары бирәү менән бергә, колхозҡа ауыл хуҙалығы эштәрен механизациялаштырыуға ҙур мөмкинлектәр асты. ГЭС эшлән башлауҙың тик тәүге кондәрендә генә «Ленинский Октябрь», «Путь Сталина», Куйбышев, Дзержинский һәм Буденный исемендәге колхоздарҙа электр ярҙамында тиҫтәгә яҡын ашлыҡ һуғыу агрегаттары, тирмәндәр, механика мастерскойҙары, тапҡа ярыу, орлоктарҙан май һығыу, кирбес заводтары эшләй башланы. Һөҙөмтәлә продукцияның сифаты яҡшырҙы һәм эш темпы күтәрелде. Ильич нурҙары уның менән колхозсыларҙың квартираларын һәм общественный бинаҙарҙы яҡтыртты.

Райондың колхоздарын электрлаштереүҙә, юғарыла әйтелгәнса, урындағы Советтарҙың депутаттарының роле сиктһеҙ ҙур. Халыҡ төҙөлөштәрен ижад итеүсе хеҙмәтсән-һайлаусыларҙың наказдарын улар намыҫлы үтәйҙәр.

Н. Иванов,
БАССР Верховный Советы депутаты, Бөрө район Советы исполкомы председателе.

Эш темпы күтәрелә, сифаты яҡшыра

Йәй ҡайсы менән бер кеше сменаға тәүге кондә 10 һарыҡтың йүнен ҡырҡа ала. Һуңынан хеҙмәт стәштереүсәнлеге кондән-кон көмәй башлай. Шундай хәл, бигерәк тә ҙур һарыҡсылыҡ фермаларында, уңайһыҙлыҡ тыуҙыра. Һарыҡ йүндәрен ҡырҡыу өсөн күп кенә колхозсыларҙы мөһим эш участкаларынан алыу талап ителә.

Хәҙер беҙҙең фермаға «ДКВ» маркалы 5,6 киловатлы двигатель ҡуйтерелде. Уның 10 электр ҡайсыһынан торған күсмә установкаһы бар. Һарыҡтарҙың йүнен алыуҙы электр кәсе менән башҡарабыҙ. Һөҙөмтәлә квалификациялы бер кеше 10 сәғәт ваҡыт эсендә 100 баш һарыҡтың йүнен ҡырҡа.

Электр ҡайсыларының әһәмиәте шунда: сменаға 10 кеше установка менән 1000 баш һарыҡтың йүнен ҡырҡа, йәғни 90 кеше эштән азат ителә һәм 200 хеҙмәт кенәнә экономия яһала. Эштең сифаты, түл мөнән алыуға сағыштырғанда, күп юғары. Йүн әсәнәрәк һәм тигеҙерәк алына. Йүндең сығышы 8-10 процентҡа артты һәм, ин мөһиме, 100 баш һарыҡтың йүнен алғанда ин бары 2 киловатт-сәғәт электр энергияһы тотола.

Г. Назарев,
Бөрө районы, Буденный исемендәге колхоздың һарыҡсылыҡ фермаһы модире.

Беҙ эште комплексле электрлаштереүсәнбеҙ

Бөйөк данлыбеҙ В. И. Ленин электрификацияның әһәмиәте һәм уны тормошҡа ашырыуҙың кәрәклеге тураһында әле Совет республикаһының яңы ғына йәшәй башлаған кондәрендә ун әйтмәйне. Ленинсә был курһатмаһе хәҙер колхоз ауылында тормошҡа ашырыла башланы. Бөйөк Октябрь социалистик революцияһына тиклем электрҙең нимә икәнен ә белмәгән ауыл кешеләре бөгөн электр энергияһын үҙ производствоһында ҡулланалар. Электр энергияһы колхозда бөҙҙәргән кешенең хеҙмәтен башҡара, бик күп хеҙмәт көсөнә һәм ҡулдыҡҡа экономия яһай, эш шарттарын еңеләйтә һәм производство культураһын күтәрә.

Беҙҙең колхоздың члендәре электр энергияһын хәҙер ауыл хуҙалығының бөтә эш тармаҡтарында ла файҙаланыу алдында баралар. Былтыр беҙҙең колхозда сменаға 10 мең кирбес бирәүгә йәлләре булған кирбес, алебастр, әбәзис заводтарын, ҙур механика мастерскойын төҙөү эше тамамланаҫаҡ. Колхоз йәлләренә, ашлыҡ һуғыу агрегаттарына, тирмәндәр бөтә эш механизациялаштырылды.

Ауыл хуҙалығында бөтә эште комплексле электрлаштереп урожай алыуҙы арттырыуға, хеҙмәт көнәнә кимәтеп күтәреүгә, эш шарттарын еңеләйтеүгә һәм колхоздың әкса доходын үҫтереүгә өлгәшәсәкбеҙ. Беҙ колхозды электрификацияләү эшен бөтә кәсебеҙҙе бирен эшләйбеҙ.

Ф. Бушуев,
Бөрө районы, Куйбышев исемендәге колхоздың председателе.

Осһоҙ һәм озаҡҡа сыҙамлы төҙөлөш

Беҙ Десәткин ГЭС-ын урындағы материалдарҙан осһоҙ һәм озаҡҡа сыҙамлы итеп төҙөүҙе үҙебеҙгә тәп бурыс итеп күйҙыҡ. Сөнки төҙөлөшкә яраҡлы урман 30 километрҙан да алыҫ. Уны ташыу өсөн күп расход сығасаҡ. Ә ағас төҙөлөштәр 15-20 йылдан да озаҡҡа сыҙамай. ГЭС-тың корпустарын йыш яңыртырға, быуаларҙы яңынан быуып торорға кәрәк. Был эштәр менләгән һум аҡса талап итә. Шуларҙы иҫәпләгәс, беҙ был ГЭС-ты таштан һәм кирбестән бетонлап төҙөргә булдыҡ.

ГЭС-тың смета хаҡы 4 миллион һум кимәлендә раҫланды. Төҙөлөш эштәре бергә һәм ойошҡанлыҡ менән барҙы. Ике йыл ваҡыт эсендә колхозсылар 2690 кубометр таш сығарҙылар һәм тушәлдәр, 168 тонна цемент ташыныслар һәм 40 мең кубометр ер ҡаҙҙылар. Йылға 2,5 метр бейеклектәге таш һәм ерҙән өйәлгән дамба менән быуылып, һыу ағышы үҙгәртелде һәм элекке һыу юлы буйлап каналға бороло. Турбин камераһын цементлапек һәм турбинаны тимер бетонлы изгә урынлаштырыҡ. Такта ярыу заводы 18 километр алыҫлыҡта ине. Шуның өсөн, төҙөлөш площадкаһына локомобиль күйып, урында такта ярыу эше ойошторолдо.

Төҙөлөш эштәрен пландағыса 1950 йылдың 7 ноябрендә тамамланыҡ һәм ГЭС колхоздарға тәүге электр уттары бирҙе. Колхозсылар теләктәренә ирештелер: ГЭС-тың йәшәү ғүмере озон буласаҡ; уның стеналы кирбестән, ә нигеҙе таштан һалынды. Күләсәктә был эш тәжрибәбеҙҙе райондағы башҡа ГЭС-тарҙы төҙөүҙә лә ҡулланаҫаҡбыҙ.

Г. Топоров,
Бөрө район-ара «Сельэлектроның» баш инженеры.

Алдынғылар өлгөһөндә эшләйбеҙ

Аҡсен МТС-ының мин етәкселек иткән беренсе номерле трактор бригадаһы Ленин исемендәге колхозды хеҙмәтләндерә. Беҙ үҙебеҙҙең эрәләтелгән колхозда эшләһәләребеҙҙе иҫтә тотоп, бөҫһыу эштәрҙе алдан үк яҡшы әҙерләнәйнек, тракторҙарҙы ныҡ көнө үк бик яҡшы итеп ремонтлағайныҡ. Бөҫһыу эштәрҙе башланғанға тиклем бригада тейешле кәтрәр менән тәьмин ителде. Бригадала бөтәһе 12 тракторист эшләй, уларҙың күптәре эште ҙур тәжрибә туплаған механизаторҙар. Мин үҙем дә ошо ун колхозда ун беренсе йыл инде трактор бригадаһының бригадире булып эшләйем. Йөк механизаторҙарҙы эшкә әйәртеүгә беҙ бик мөһим әһәмиәт бирәбеҙ. Эштә тотҡарлыҡ булмаһын өсөн, колхоз тарафынан трактор бригадаһына бөтә шарттар тыуҙырылды. Бригаданы хеҙмәтләндереү өсөн өтәрлек кеше һәм ат бүлектеләй.

Яҙғы бөҫһыу эштәрҙе башланғанға тиклем бригаданың трактористарҙа араһында Социалистик Хеҙмәт Геройы Иван Бүсевтең эш тәжрибәһен бик өйрәнеп һәм социалистик ярышҡа күшылып, һәр бер шартлы тракторға кәмендә 800 гектар ер эшкәртергә, үҙебеҙ хеҙмәтләндергән колхозда тотош майҙанда һәр бер гектарҙан кәмендә 15-әр, орлоҡ участкаларынан 18-20-шәр центнер уроҡай алырға һәм һәр бер 15-се кондә экономияланған ягулыҡ иҫәбенә эшләрҙе тигән йөкләмә алғайныҡ. Бөҫһыу эштәрҙә тракторҙар юғары уроҡай өсөн көрәште киң йәйелдереп, бер туҡтауһыҙ ыҡсыу эш алып баралар. Бригадала бүлеп бөтә тракторҙар ҙа төҙәгенә 20-22-шәр сәғәт эшләйҙәр. Тик техник тәрбиә өсөн генә төҙәккә ике сәғәт туҡтап торабыҙ. Трактористарҙың үҙҙәре эшләгән тракторҙары тәбиғи яҡтан яҡшы тәрбиәләп йөртеүҙәре арҡаһында машиналарҙың бер генә көнлөк та бетмәлеүына юл күйылмаһы хаҡ. Запрәвканы ла һәр ваҡыт бүлмәлә аһайбыҙ. Машиналарҙы быйа ошолай һәрөҫ файҙалана белеү, үҙҙәренән эштәренә намыҫ менән мараларҙы арҡаһында бригадаларҙы бөтә трактористар ҙа хеҙмәт өлгөһөндә алдынғыларҙың күтәрелешенә өлгәшеүҙәрен арттыра барҙар.

Коммунист ептеш Әхмәтҙәрәев СТЗ—НАТИ тракторы менән сменаға 40 гектар урынына, 56-шар гектар ашлыҡ сәсеп, сменаһын көн һайын арттырып үтәп барҙы.

Беҙ быйыл беренсе таҡтыр сәғәт графигы буйынса эшләй башланыҡ, беҙҙең сәсеп быға ла ике эш методы. Тракторист ептеш Нуриманов сәғәт графигы буйынса эшләүенең тәүге кондә үк 22 минут сәсеүдә 2,7 гектар, ә сменаға бөтәһе 62-шәр гектар майҙанда эшлән сәсеүгә өлгөште. Смена нормаларын арттырып үтәү менән бергә ептеш Әхмәтҙәрәев 600 килограмм, ә ептеш Нуриманов 1300 килограмм ягулыҡҡа экономия яһанылар. С—80 тракторында эшләүсе ептеш Сәрмән һәм Хафизов ептештәр ҙә ер һөрөүҙә смена нормаларын арттырып үтәйҙәр.

Трактористәрҙең быйа ошолай тәхниканан тулы файҙалана белеүҙәре, үҙҙәренә таныҡырылған бурыҫты намыҫ менән үтәүҙәре арҡаһында беҙҙең бригада дым ҡаплауҙы 2,5 көн эсендә тамамланы. Бөтәһе 691 гектар майҙанда туҡта һөрөлгән ер һәм 200 гектар майҙанда ужым культуралары тырматылды. Бик аҙ ғына ваҡыт эсендә 1100 гектар урынына, 1520 гектар майҙанда культивация үткәрелде һәм 9 эш көнендә 1100 гектар урынына, 1224 гектар майҙанда иртә культуралар сәсеп, бригадаға бирелгән планды МТС күләменә беренсе булып үтәнек. Шулай ук 1900 килограмм ягулыҡҡа экономия яһанык. Эштең сифаты яҡшы. Беҙ һәр бер 15-се кондә экономияланған ягулыҡ иҫәбенә эшләрҙе тигән йөкләмә алғайныҡ. Бөҫһыу эштәрҙә тракторҙар юғары уроҡай өсөн көрәште киң йәйелдереп, бер туҡтауһыҙ ыҡсыу эш алып баралар. Бригадала бүлеп бөтә тракторҙар ҙа төҙәгенә 20-22-шәр сәғәт эшләйҙәр. Тик техник тәрбиә өсөн генә төҙәккә ике сәғәт туҡтап торабыҙ. Трактористарҙың үҙҙәре эшләгән тракторҙары тәбиғи яҡтан яҡшы тәрбиәләп йөртеүҙәре арҡаһында машиналарҙың бер генә көнлөк та бетмәлеүына юл күйылмаһы хаҡ. Запрәвканы ла һәр ваҡыт бүлмәлә аһайбыҙ. Машиналарҙы быйа ошолай һәрөҫ файҙалана белеү, үҙҙәренән эштәренә намыҫ менән мараларҙы арҡаһында бригадаларҙы бөтә трактористар ҙа хеҙмәт өлгөһөндә алдынғыларҙың күтәрелешенә өлгәшеүҙәрен арттыра барҙар.

Коммунист ептеш Әхмәтҙәрәев СТЗ—НАТИ тракторы менән сменаға 40 гектар урынына, 56-шар гектар ашлыҡ сәсеп, сменаһын көн һайын арттырып үтәп барҙы.

Беҙ быйыл беренсе таҡтыр сәғәт графигы буйынса эшләй башланыҡ, беҙҙең сәсеп быға ла ике эш методы. Тракторист ептеш Нуриманов сәғәт графигы буйынса эшләүенең тәүге кондә үк 22 минут сәсеүдә 2,7 гектар, ә сменаға бөтәһе 62-шәр гектар майҙанда эшлән сәсеүгә өлгөште. Смена нормаларын арттырып үтәү менән бергә ептеш Әхмәтҙәрәев 600 килограмм, ә ептеш Нуриманов 1300 килограмм ягулыҡҡа экономия яһанылар. С—80 тракторында эшләүсе ептеш Сәрмән һәм Хафизов ептештәр ҙә ер һөрөүҙә смена нормаларын арттырып үтәйҙәр.

Трактористәрҙең быйа ошолай тәхниканан тулы файҙалана белеүҙәре, үҙҙәренә таныҡырылған бурыҫты намыҫ менән үтәүҙәре арҡаһында беҙҙең бригада дым ҡаплауҙы 2,5 көн эсендә тамамланы. Бөтәһе 691 гектар майҙанда туҡта һөрөлгән ер һәм 200 гектар майҙанда ужым культуралары тырматылды. Бик аҙ ғына ваҡыт эсендә 1100 гектар урынына, 1520 гектар майҙанда культивация үткәрелде һәм 9 эш көнендә 1100 гектар урынына, 1224 гектар майҙанда иртә культуралар сәсеп, бригадаға бирелгән планды МТС күләменә беренсе булып үтәнек. Шулай ук 1900 килограмм ягулыҡҡа экономия яһанык. Эштең сифаты яҡшы. Беҙ һәр бер 15-се кондә экономияланған ягулыҡ иҫәбенә эшләрҙе тигән йөкләмә алғайныҡ. Бөҫһыу эштәрҙә тракторҙар юғары уроҡай өсөн көрәште киң йәйелдереп, бер туҡтауһыҙ ыҡсыу эш алып баралар. Бригадала бүлеп бөтә тракторҙар ҙа төҙәгенә 20-22-шәр сәғәт эшләйҙәр. Тик техник тәрбиә өсөн генә төҙәккә ике сәғәт туҡтап торабыҙ. Трактористарҙың үҙҙәре эшләгән тракторҙары тәбиғи яҡтан яҡшы тәрбиәләп йөртеүҙәре арҡаһында машиналарҙың бер генә көнлөк та бетмәлеүына юл күйылмаһы хаҡ. Запрәвканы ла һәр ваҡыт бүлмәлә аһайбыҙ. Машиналарҙы быйа ошолай һәрөҫ файҙалана белеү, үҙҙәренән эштәренә намыҫ менән мараларҙы арҡаһында бригадаларҙы бөтә трактористар ҙа хеҙмәт өлгөһөндә алдынғыларҙың күтәрелешенә өлгәшеүҙәрен арттыра барҙар.

Коммунист ептеш Әхмәтҙәрәев СТЗ—НАТИ тракторы менән сменаға 40 гектар урынына, 56-шар гектар ашлыҡ сәсеп,

Трактористкалар ярышы

Салиха Рәҙешкина һәм Мәхинә Ярмәхәмәтова ептештәр трактор техникаһын йәтә йүгәнләүенең һуңғы йылдарында ныҡ үҫтергәндәр, 5-6 йыл эсендә үҙҙәр трактористар араһында мактауҙы яулай алғандар.

Трактористка Мәхинә Ярмәхәмәтова былтыр сәсеү заданиеһын 111 процентҡа, Салиха Рәҙешкина 110 процентҡа үтәгәндәр. Улар быйыл да йүгә бағыу эштәрен үҙ-ара социалистик ярыш менән ойоштороҙолар.

Трактористкаларҙың һүҙҙәре эштән айырылманы. Эш сәғәт графигы буйынса алып барылды. Салиха Рәҙешкина ХТЗ тракторы менән 184 гектар майҙанда ашлыҡ сәсте. Мәхинә Ярмәхәмәтова әре эшкәртеү, тырматыу, сәсеү эштәрен 162 процентҡа үтәне. Был көндәр пар һөрөү эшенда ла хеҙмәт алғаһа күрһәттеләр.

Ш. Исламголов.

БӨРӨ ЙЫЛҒАҺЫ БУЙЫНДА КОММУНИЗМ УТТАРЫ

Һөкланғыс матур туғайҙар буйлап бәрәләна-бәрәләна Бөрө йылғаһы аға. Мул һыулы был йылға турһында халыҡтар ауп йырҙар, ырлыҡ шиғырҙар сығарғандар. Уңа, Бөрө йылғаһының үткән даны, халҡының хеҙмәтен еңеләйтеүҙә һалған кәсе, һәм яҡты киләсәккә ыштылышы сағыла... Ләкин Бөрө йылғаһы бер ваҡытта ла кешеләргә хеҙмәтләй хеҙмәт итәнә юҡ ине еле.

Ер өҫтөнә аҙ ғына тарҡаулығы һөрөнһә төшһә, йылғаның ике ярына тезелеп ултырған ауылдарҙа бер-бер артлы электр уттары ҡабына башлайҙар. Был Бөрө йылғаһының кәсле ағымдарын үҙенә буйһондорған Десәткин ГЭС-ының уттары. Уның башҡыусар һәм бөтәкәлләр аша, ин ерҙамдар буйлап колхоз мастерскойҙарына, ашлыҡ һуғыу агрегаттарына, мәҙәниәт фермаларына, клубтарға, мәктәптәргә һәм больницаларға электр энергияһы биреүсе тимер сыбыҡтар һуҙылғай.

Беҙ трансформатор будкаһы өргәнендә... Будканан тиҫтәләгән сыбыҡтар төрлө яҡтарға тараладар. Беҙ береһен һайлайбыҙ за уның буйлап алға атлайбыҙ. Кайҙа алып барыр икән һуң уҙ бөҙҙе?

ГЭС-тан 7-8 километр ер үткәс тә, «Ленинский Октябрь» колхозына килебеҙ. Бына колхозға электр энергияһы ингәйә күп түгел еле, шулай за электр тәп кәсә эйәнгән. «Электр» һүҙен бында һәр бер аҙымда, һәр бер сераған кешенән ишетергә мөмкин.

— Электр! Уның башҡа йәмәү мөмкин түгел, — ти юғары уроҡай үҫтереү мастеро Анна Балабанова.

«Ленинский Октябрь» колхозы Поповка ауылына урынлашҡан. Уңа уның-ҙың бөтәһе лә белмәгән колхозсы юҡ. Бында ете йыллыҡ мәктәп, 3 библиотека, клуб, больница, ветеринар пункт, үҙлеү эйә бар. Тирмән, йән тегәсе, ярма тарғыу, май сығарыу машиналары, кирбес һуғыу, такта ярыу заводтары бөтәһе лә электр энергияһы ярҙамында эшләй. Колхоз бағыуҙарында йыйнаған уроҡай электр кәсе менән һуғыла. Эштең сифаты юғары. Бына шуның өсөн дә колхозсылар, электр — уҙ уроҡай, тиҙәр һәм был дөрөҫ тә, «Ленинский Октябрь» колхозы тотош сәсеү майҙандарынан юғары уроҡай алыу менән, бер Бөрө районында ғына түгел, республикала ла дан тота.

— Электр кәсен производствола индереүҙән, ярты йыл ваҡыт эсендә генә бер-ҙән колхоз 7 мең хеҙмәт көнәнә экономия яһаны. Быны ақсаға күсереп иҫәпләгәндә 155 мең һум средствоға экономия була,— ти колхоз председателе ептеш Веревкин.—Әгәр за бөтә ҡумаһы электрлаштереһгән 10 колхоза арттырғанда ғына ла бер ярым миллион һумлап артыҡ экономия килеп сыға. Ә был әле колхоздың йыллыҡ ақса доходы тигән һүҙ.

Десәткин ГЭС-ы Куйбышев, Буденный исемендәге колхоздарҙы ла хеҙмәтләндерә.

— Электр энергияһының колхоз тормошона ныҡлап инеүе төҙөлөш эштәрен киң масштабта йәйелдерергә мөмкинлектәр асты, — ти Куйбышев исемендәге колхоздың партия ойошмаһы секретаре ептеш Кәбиров. — Яңы төҙөлөштәрҙе һалыу өсөн яңғыҙына бирешмәслек һәм оҫтанан сығарлыҡ урындағы материалдарҙы эҙерләргә кәрәк. Ә былай өсөн беҙ колхозға кирбес, әбәзис, алебастр, черепица заводтары төҙәй башланыҡ. Былар колхозға быйыл ук 1 миллион һумлап артығыраҡ ақса доходы биреәсәктәр.

Куйбышев исемендәге колхоздың члендәре быйыл кирбестән яңы правление контораһы, культура йорто, механика мастерскойы, маҙдар өсөн һарайҙар төҙәүҙе планлаштырғандар. Был төҙәктәр һәм эш пландары бөтәһе лә, колхозда электр энергияһы индереләгәс тыуҙы һәм тормошҡа ашырыла башланы.

Буденный исемендәге колхоздың мәҙәниә мастерскойы эргәһендә бер тирәм йәштәр йыйналған. Улар электр энергияһының әһәмиәте тураһында һөйләшәләр. Колхоздың алдынғы трактористарынан Коломойцев Фәдүр, ҡоналға линей тракторы ин өҫтөнә ағыулыҡ менән эшләй һәм ин кәсле трактор тип раҫларға тырыша. Ә уның ептеше Василий Иванович Скороходов, электр тракторы бөтә трактордарҙан за кәслерәк ти. Уның был һүҙҙәренә ҙур ышаныс бар.

Василий электр энергияһының ҙур кәс булыуын яҡшы аңлай. Электрҙән бәйләнеш кәсе беҙҙең ылебеҙҙең экономикаһын һәм культураһын бөтәнләйгә үҙгәртте. Бит, бағыуҙар өсөнөн һуғылған электр сыбыҡтына электр тракторын тоташтыр ғына, теләһә кайһы ергә һөрөргә мөмкин. Төтөн дә, тауыш та юҡ. Теләһең рәхәтләнеп радио за тыңлап барайһың.

* * *

Бөрө районының колхоздарын электрлаштереү эше тик һуңғы йылдарға ғына башланды. Районды электрҙәргә бүлеүсе өс йылғаларҙа бер-бер артлы Гороховка, Березовый ключь, «Яңы юл» һәм Десәткин ГЭС-тары төҙәлде. Уларҙың ин ҙурғы Десәткин ГЭС-ы 360 киловатт кәсле, үҙған йыл эксплуатацияға тапшырылды, һәм эрәләтелгән 9 колхозға электр энергияһы, коммунизм уттары бирҙе. Электр энергияһы тимер сыбыҡтар буйлап 130 километрға һуҙыла һәм йылына бер милдион киловатт-сәғәт электр энергияһы бирәсәк. Был ҙур кәсте тулғынса производствола файҙаланғанда,

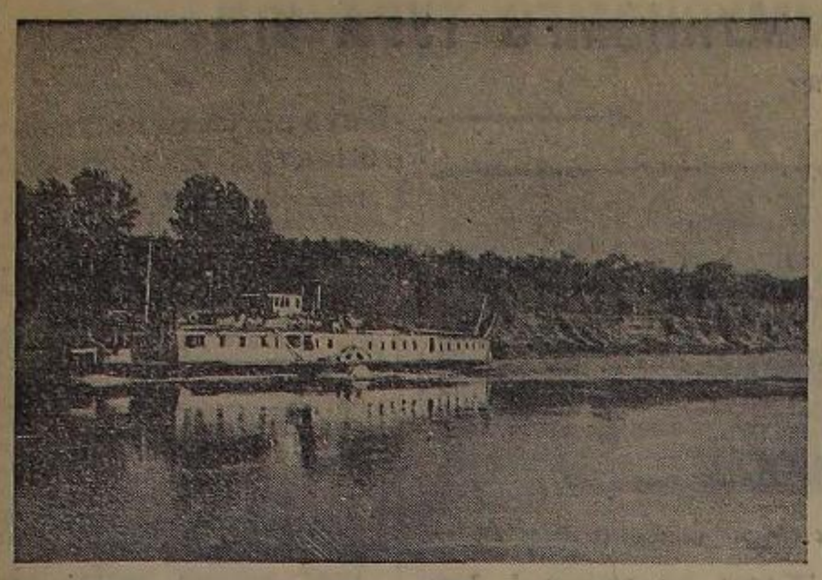

Һүрәттә: «Октябрьск» пароходы Карҙел йылғаһында. Ул яд күпендә хәмәтсәндәрҙе йөрөтә. Н. Әхмәтьянов фотоһы.

Ташкенттән хат

Башҡорт Академия театрының уңыштары

Башҡорт государство Академия драма театры артистәре 15 майҙа Ташкент ҡалаһының Свердлов исемендәге театрында үҙҙәренең гастролдәрен башлап сығарҙылар.

Театрҙы ҡаланың общественное һәм хеҙмәтсәндәре ҙур хөрмәт менән ҡаршы алдылар.

Беренсе көндә ҡуйылған «Таҫҡулпан» спектаклә (К. Даян әҫәре) тамашасыларҙа ҙур тәьҫир ҡалдырҙы. Икенсе шаршау ахырында тамашасылар көслө аплодисменттар менән артистәрҙе ҡабат-ҡабат саҡырып хөрмәтләнеләр. Ташкент театрҙарының артистәре һәм общественный ойошмаларҙың вәкилдәре башҡорт театры коллективын ҡотлап, сәскәләр бүләк иттеләр.

Үзбәкстан ССР-ы искусство работниктәре исеменән ингән Карый Якупов сығыш яһап:

— Башҡорт государство Академия драма театрының Ташкентҡа килеүе, башҡорт һәм үзбәк артистәренең 1927 йылда башланған иҫкәндәй бәйләнештең дауамы булып тора. Беҙ ике арала булған был дуҫлыҡ мөнәсәбәттәренә артабан дауам иттереҫәкбеҙ, — тине һәм сәхнәләге артистәрҙең бөтөһөн дә ҡосаҡлап үпте.

Төҙгә спектакльҙәрҙән һуң хеҙмәтсәндәр араһында театр менән ҡыҙыҡһыныу тағы ла арты. Башҡорт театры коллективе 1 июнгә тиклем Свердлов, ә унан һуң Хамза исемендәге театр бинаһында эшләйәсәк.

Б. Йосопова,
РСФСР-ҙың атҡаҙанған артисткаһы.

Агиткультбригада колхоздарҙы хеҙмәтләндерә

Яҙғы баҫыу эштәре башланыу менән, ВКП(б)-ның Күгәрсен район комитетының пропаганда һәм агитация бүлеге инициативаһы буйынса интәш Начаров етәкселегендә 6 кешенән торған агиткультбригада ойешторолғайны.

Агиткультбригада коллективе яҙғы баҫыу эштәре башланғандан алып Буденный, Димитров, Свердлов исемендәге һәм башҡа ауыл хуҙалығы артелдәрендә Чеховтың «Тамаша» тигән бер шаршаулыҡ пьесаһын һәм концерт номерҙәре күрһәтте. Концерт номерҙәрен Павлов, Стучилин интәштәр айырыуса яҡшы башҡарҙылар. Концерт башланыу алдынан интәш Начаров «Коммунизмдең бөйөк төҙәлештәре» тигән темаға доклад яһаны.

Х. Дәүләтшин.

Он заводы алдынғылары

Дәүләкәндәге өсөнсө номерҙе *он* заводы (директоры интәш Данилко һәм баш инженеры интәш Буштам) коллективы, тырышып эшләү һөҙөмтәһендә продукция етеш тереүҙең беренсе квартал планын 139,4 процентҡа үтәне. Шулай уҡ продукцияның үҙенә тәшәү хаҡын, планға ҡарағанда, 1,2 процентҡа кәметте. Продукцияның сифаты яҡшы.

Шулай уҡ ягыулыҡ материалдарын расходлауҙа ла 3,8 процент экономия алынды.

Завод Бөтә Союз социалистик ярышында өсөнсө урынды алды һәм уның алдынғы эшселәрен бүләкләү өсөн 12.800 һум аҡса бирелде.

Заводтың стахановсылары обойщик Авроменко һәм крупчатниктарҙан Яковлев һәм Зазуля, выбойщик Сәләхова һәм йөк тейәүсе Шәйбәкова интәштәр «Главмукаэ»ның Башҡортостан тресының Почет таҡтаһына индерелделәр.

У. Камалов.

Яңы машиналар

Баймаҡ районындағы әрәләтелгән «Яңы тормош» һәм «Ҡыҙыл маяҡ» колхоздарының эске доходтары үҫә. Күптән түгел «Яңы тормош» колхозы үҙ средствоһына бер автомашина һатып алды һәм яңы ел тирмәне эшләтте. «Ҡыҙыл маяҡ» колхозы ла доход сығанаҡтарын үҫтереү нигеҙендә бер автомашина һатып алды.

Б. Дияров.

Кытай Үҙәк халҡ хөкүмәте менән Тибеттең урындағы хөкүмәте араһында килешеү

ПЕКИН, 27 май. (ТАСС). Синьхуа агентствоһы, Кытай Үҙәк халҡ хөкүмәте менән Тибеттең урындағы хөкүмәте араһында Тибеттә тыныс аҙат итеү буйынса саралар тураһында килешеүтә ҡул ҡуйылды, тип таныҡлыра. Килешеү тексында былай тип әйтелә:

Тибет милләте Кытай составында боҙаҡ йылдар буйына йәшәгән һәм, башҡа күп кенә милләттәр кеүек үк, бөйөк Тыуған илдең төҙөү һәм үҫтереү эшенә үҙенең данлы бурысын үтәгән милләттәрҙең береһе булып тора. Ләкин һуңғы 100 йыл һәм унан да күберәк ваҡыт эсендә империалистик көстәр Кытайға үтеп инделәр һәм, тимәк, шулай уҡ Тибет районына ла үтеп инделәр һәм алдау, провокациялар менән шөғөлләнделәр, Үҙенән алда булған реакцион хөкүмәттәр кеүек үк, гоминдансы реакцион хөкүмәт тә идеү һәм Тибет халҡы араһында тарҡатыу политикаһын тормошҡа ашырыуҙы дауам иттерҙе. Ә Тибеттең урындағы хөкүмәте империалистәрҙең алдауына һәм провокацияларына ҡаршы сыҡмағы һәм үҙенең бөйөк Тыуған илһөйәр ҡарата патриотик бурысын Тибет милләте һәм халҡы алдында үтәмәүе һәм ғәзаплауыу уҡһынына ташланды.

1949 йылда Кытай халҡының аҙатлыҡ һуғышында бөтә илдә топ еңеүгә өлгәшелде; бөтә милләттәрҙең дөйөм эске дошманы — гоминдансы реакцион хөкүмәт тамамланы, ә бөтә милләттәрҙең дөйөм тышҡы дошманы — агрессив империалистик көстәр ҡыуып сығарылдылар. Шул ваҡыттан алып илдәге бөтә милләттәр, Тибеттә һәм Тайванда йәшәүселәрҙән башҡа, аҙат ителәүгә өлгәштеләр. Үҙәк халҡ хөкүмәтенең берҙәм етәкселегендә һәм халҡ власенең юғары органдарының туранан-тура етәкселегендә аҫсылыҡты ташлап өтҡән бөтә милләттәр милли үҙештән бөтә хоҡуҡтарына эйә булдылар һәм милли өлкә автономияһын тормошҡа ашырҙылар.

Тибеттә агрессив империалистик көстәрҙең йоғонтоһо уңышлы бөтөрөлөнә өсөн, территорияны берләштереү, Кытай Халҡ Республикаһының тулы суверенитетен тормошҡа ашырыу тамамланыһын һәм милли оборона тәьмин ителһен өсөн; Тибет милләте һәм халҡы аҙат булһындар һәм Кытай Халҡ Республикаһы халҡтарының бәйөк семьяһына ҡайтҡас, Тибеттең урындағы хөкүмәте менән Тибеттә тыныс аҙат итеү буйынса саралар тураһында килешеү төҙәргә ҡарар ителде.

Тибет халҡы берләшәсәк һәм империалистик агрессив көстәрҙе Тибеттән ҡыуып сығарасаҡ; Тибет халҡы туған өсөһө — Кытай Халҡ Республикаһы халҡтарының бәйөк семьяһына ҡайтасаҡ.

2. Тибеттең урындағы хөкүмәте Халҡ аҙатлыҡ армияһына Тибеттә алға барырға активлыҡ менән ярҙам итәсәк һәм милли оборонаны нығытасаҡ.

3. Милләттәргә ҡарата Кытай халҡ политик консультатив советенең дөйөм программаһында әйтелгән политикаға ярашлы рәүештә Тибет халҡы Үҙәк халҡ хөкүмәтенең дөйөм етәкселегендә милли өлкә автономияһын тормошҡа ашырырға хоҡуҡлы.

4. Үҙәк власттар Тибеттә йәшәгән политик системаны үҙгәртмәйәсәктәр. Үҙәк власттар шулай уҡ Далай-Ламаның йәшәп килгән статусын, функцияларын һәм полномочиеларын үҙгәртмәйәсәктәр. Төрлө рәңгедәге урындағы хөкүмәт эшмәкәрҙәре элекке урындарында ҡалаҫаҡтар.

5. Панчен-Ламаның йәшәп килгән статусы, функциялары һәм полномочиеләре тергеҙелә.

6. Далай-Лама менән Панчен-Ламаның йәшәп килгән статусын, функцияларын һәм полномочиеларын XIII Далай-Лама менән IX Панчен-Лама араһында дуҫтарса һәм яҡшы мөнәсәбәттәр йәшәгән ваҡыттағы статус, функциялар һәм полномочиеләр тип аңларға кәрәк.

7. Дин иркенең Кытай халҡ политик консультатив советенең дөйөм программаһында әйтелгән политикаһы тормошҡа ашырыласаҡ. Тибет халҡының дине, гөрөф-ғәҙәте һәм ҡылыҡтары хөрмәтләнәсәк, а ламаистик монастырҙәр яҡлау менән файҙаланыласаҡтар. Үҙәк власттар был монастырҙәрҙең доходтарына инднәй зә буламы үҙгәртеүҙәр индермәйәсәктәр.

8. Тибет ғәскәрҙәре ҡырынлап Халҡ аҙатлыҡ армияһы итеп ойоштороласаҡтар һәм Кытай Халҡ Республикаһы милли оборонаһы ҡараллы көстәренең бер өлөшө булаҫаҡтар.

9. Тибет халҡының теле, үҙ йәмаһы һәм мәғарифе Тибеттә йәшәгән шарттарға ярашлы рәүештә ҡырынлап үҫтереләсәк.

10. Тибет игенселеге, малсылығы, промышленносе һәм сауҙаһы ҡырынлап үҫтереләсәк һәм халҡтың кон-күреше Тибеттә йәшәгән шарттарға ярашлы рәүештә ҡырынлап яҡшыртыласаҡ.

11. Тибеттәге төрлө реформаларға ҡағылған мәсьәләләрҙә Үҙәк властарҙың ниндәй зә буһа көсләүенә юл ҡуйылмаясаҡ. Тибеттең урындағы хөкүмәте реформаларҙы иркле рәүештә үткәрергә тейеш һәм халҡ реформа үткәреүҙе талап итһә, был реформалар тураһындағы мәсьәлә Тибеттең күренекле дәүләттәре менән консультация яһау юлы менән хәл ителәсәк.

12. Элекке империалистар яҡлы һәм гоминдансылар яҡлы должностной кешеләр империализм һәм Гоминдан менән бөтә төр мөнәсәбәттәрҙе ҡырҡа өҙһәләр һәм саботаж менән шөғөлләнмәһәләр һәм ҡаршылыҡ күрһәтмәһәләр, үҙҙәренең әлекке тормоштарына ҡарамаҫтан, әлекке кеүек үк, үҙ постарында ҡала алалар.

13. Тибетҡа инеүсе Халҡ аҙатлыҡ армияһы юғарыла күрһәтелгән бөтә положениеларҙе иҫкә һаҡлаясаҡ, ул шулай уҡ һәмәләрҙе һатып алыуҙа һәм һатыуҙа намыҫ һаҡлаясаҡ һәм халҡтан бер генә бөртөк игенде лә көслөк юлы менән алмаясаҡ.

14. Үҙәк Халҡ хөкүмәте Тибет районының бөтә тышҡы эштәрен алып барыуҙы үҙ ҡулында тупланасаҡ; күршеләге илдәргә ҡарата тыныс бергәлән йәшәү политикаһы тормошҡа ашырыласаҡ; тиң хоҡуҡлылыҡ, үҙ-ара файҙа һәм территория бөтөнлөгөн һәм суверенитетты үҙ-ара хөрмәтләү нигеҙендә был менән намыҫлы коммерция һәм сауҙа эштәрен үҫтереләсәк.

15. Был килешеүҙе тормошҡа ашырыу тәьмин итеү өсөн, Үҙәк халҡ хөкүмәте Тибеттә хәрби административ комитет, хәрби округ штабы булдырасаҡ һәм халҡ хөкүмәте тарафынан уның составына индерелгән шәхестәрҙән тыш был органдар составына улар эшендә катнашыу өсөн Тибеттең урындағы персоналының күпселек өлөшөн тиклем күберәк һанлы индерәсәк. Тибеттең хәрби административ комитеты эшендә катнашыусы урындағы персоналды үҙенә Тибеттең урындағы халҡы тәшкил итһә, төрлө районнарҙан һәм төрлө монастырҙарҙан патриотик элементтарҙы индерә ала: был кешеләрҙең исемлеген Үҙәк халҡ хөкүмәте һәм Кытай Халҡ Республикаһы Төбәк буйынса хәрби округ штабы Тибеттә хәрби эштәр буйынса вәкилдәренә консультация нигеҙендә тәҡдим итәсәк һәм Үҙәк халҡ хөкүмәтенең хуплауына тапшырылаҫаҡ.

16. Хәрби административ комитет хәрби округ штабы һәм Тибеттә Халҡ аҙатлыҡ армияһы өсөн аҙыҡ-түлек, фураж һәм башҡа материалдар Үҙәк халҡ хөкүмәте тарафынан биреләсәк. Тибеттең урындағы хөкүмәте аҙыҡ-түлек, фураж һәм башҡа материалдарҙың өлөшөн үҙ өҫтөнә алырға һәм ташыуҙа Халҡ аҙатлыҡ армияһына ярҙам итергә тейеш.

17. Ошо килешеү уға ҡул ҡуйылған көндән һәм печать баҫылғандан һуң ун көнсөмәҫтән үҙ көсөнә инәсәк.

Үҙәк халҡ хөкүмәтенең бөтә полномочиелар бирелгән делегаттары ҡул ҡуйған һәм уларҙың печаттәре менән таҫтыҡланған. Делегация етәксеһе — Ли Вэй-хань. Делегация членҙәре: Чжан Цин-Чжан Го-уа, Сунь Цан-жань.

Тибеттең урындағы хөкүмәтенең полномочиелар бирелгән делегаттары ҡул ҡуйған һәм уларҙың печаттәре менән ныҡытылған.

Делегация етәксеһе — Калон Ngabo Ngawang Джигме.

Делегация членҙәре: Дзаса Кемпе Ньима Ванган; Ткентрунг Туптен Тэнцзин Кенчунг Туптен Лекпун; Ринси Самбо Тецинь Тундуп.

Пекин, 23 май. 1951 йыл.

Дүрт держава сит ил эштәре министрҙәре урынбаҫарҙарының әҙерлек кәңәшмәһе

ПАРИЖ, 28 май. (ТАСС-тың махсус хәбәрсеһе). Дүрт держава сит ил эштәре министрҙәре урынбаҫарҙары әҙерлек кәңәшмәһенең 28 майҙа 62-се ултырышы булып үтте. Великобритания вәкиле Дэвис председательлек итте.

25 майҙағы ултырышта яһаған үҙенең белдереүендә СССР вәкиле Громыко Атлантик пакт һәм сит территорияларҙа Американың хәрби базалары тураһындағы мәсьәләнә ҡарамайынса, дүрт держава араһындағы мөнәсәбәттәрҙе яҡшыртыу һәм Европалағы хәсәргәнешлекте бөтөрөү тураһында һөйләү мөмкин булмауын ышандырырлыҡ итеп күрһәтте, сөнки был пактты төҙөү һәм был базаларҙы ҡороу Европалағы обстановканы киҫкенләштереүҙең һәм конфайыштағы өс держава менән Советтар Союзы араһындағы мөнәсәбәттәрҙе насарайтыуҙың төп сәбәбе булып хеҙмәт итте. Тыныслыҡты тәьмин итеүҙең бөтә мөһим проблемаларын министрҙәр Советенең ҡарауына ынтылыуысы СССР делегацияһы бынан сығып, Атлантик пакт һәм Американың хәрби базалары тураһындағы мәсьәләне көн тәртибенә индереүгә талап итте һәм талап итә, был мәсьәләне министрҙәр Советенең сессияһын сақырыуҙың бер ниндәй мәғәнәһе юҡ.

28 майҙағы ултырышта Дәвистең сығышы конфайыш державалар хөкүмәттәренең совет тәҡдименә ҡырҡа ҡаршы килеүҙе дауам иттереүҙәрен күрһәтте. Шуның менән улар Европалағы халыҡ-ара кәсәргәнешлекте көсһеҙләндереү өсөн ҡулайлы булған хәлде үҙҙәренең агрессив маҡсаттарына ваҡлап алыр өсөн ҡулдарын тағы ла бер тапҡыр демонстрациялаһылар. «Беҙ, — тине Дэвис, — Атлантик пакт һәм Американың хәрби базалары тураһындағы пунктың көн тәртибендә булыуына юл ҡуя алмайбыҙ.

Джессеп һәм Пародч Дэвис белдереүе айҡанлы үҙҙәренең бер нәмә лә өҫтәй алмауҙарын әйттеләр.

Дәвискә яуап биреп, СССР вәкиле Громыко былай тине:

— Совет делегацияһы, Атлантик пакт һәм Американың хәрби базалары тураһындағы мәсьәләне буйынса совет тәҡдимен ҡабул итеүгә өс держава вәкилдәренең юл ҡуймаҫҡа маташыуы бөтөнләйгә нигеҙһеҙ булып тора, тип бер ниҫә тапҡыр күрһәткәйне инде. Беҙ был мәсьәләлә өс держава позицияһы менән ризалаша алмайбыҙ. Атлантик пакт һәм Американың хәрби базалары тураһындағы мәсьәлә министрҙәр Совете сессияһында ҡарала алыу рынна түгел, бәлки ҡаралырға тейеш.

СССР вәкиленә ҡаршы килә алмағас, Джессеп пунктарҙың көн тәртибендә урынлашыу тәртибен ҡарарға тәҡдим итеп, кәңәшмәне тикшереләһе торған мәсьәләләрҙән сиҡа юғалтергә яҙынан маташты.

Джессепкә яуап биреп, Громыко көн тәртибенә индерелергә тейеш булған пункттар тураһындағы мәсьәлә буйынса килешеүгә өлгәшелмәйенсә тороп, көн тәртибендә пункттарҙың урыналашыу тәртибен һәм башҡа икенсе дәрәжәлеге мәсьәләләрҙе тикшереүҙең бөтөнләйгә файҙаһыҙ һәм мәғәнәһеҙ булыуы тураһында СССР делегацияһының бер ниҫә тапҡыр белдереүен уның хәтерена төшөрҙө.

Джессептең, АҠШ хөкүмәте министрҙар Советә сессияһында ҡатнашырға әҙер түгәнәһе уны сақырыуҙы тормошҡа ашырыу өсөн тейешле саралар күрә, тип раҫлауына ҡағылып, Громыко былай тине:

— Был өлкәлә беҙгә бер белдереүҙе генә етмәй. Беҙ бындай белдереүҙе Джессептан дә һәм Америка хөкүмәте башҡа официаль вәкилдәренән дә ишеттек. Ләкин беҙҙең кәңәшмә тикшерелгән мәсьәләләр АҠШ хөкүмәте тарафынан алынған позиция менән бер реүҙәрҙең бер ниндәй уртаҡлығы юҡлығын ысынбарлыҡта хәл, хәҙер фактлар *теҙләнеп ҡараған*, *ошолай тора*, тип вәкилде бына, кәңәшмәлә тыуҙырған артында АҠШ хөкүмәтенең министрҙар Советә сессияһында ҡатнашырға әҙер түгәнәһе уны сақырыуҙы тормошҡа ашырыу тураһында белдергән вәкилдәр, үҙ хәрәкәттәре менән, үҙенең ҡағыһы менән ысынбарлыҡта әйтте кеүек бер буйынса килешеүҙе өҫтөүгә алып барыуҙы Шуның менән ултырыш ябылды.

СПЕЦИАЛИСТ КӘҢӘШТӘРЕ

КҮП ЙЫЛЛЫҠ ҮЛӘН ОРЛОҠСОЛОҒО УЧАСТКАЛАРЫН ТӘРБИӘЛӘҮ

Игенселектең үлән баҫыулы сәсеү ойәшешен үҙләштереүҙә күп йыллыҡ үлән орлоҡтарҙы етештереү бик ҙур әһәмиәткә эйә. Быйыл беҙ һәр бер колхозда үлән орлоҡсолоғо участкаһы булдырырға һәм киләһе йылға үлән орлоғо талабын тулыһынса тәьмин итергә тейешбеҙ.

Күп йыллыҡ үлән баҫыуҙарында хәҙер орлоҡсолоҡ участкаларын айырып ҡуйырға һәм унда тәрбиәләү саралары биҙәргә кәрәк. Был эшкә агрономдар ныҡлытырылырға тейеш.

Орлоҡсолоҡ участкаһына үләндәре яҡшы үҫкән, киң рәтле итеп сәселгән, иң яҡшы баҫыуҙар бүленә. Люцерна орлоҡсолоғонда түбәнлек урындағы баҫыуҙар биҙәлә. Орлоҡсолоҡ өсөн люцернаның икенсе йыл үҫеүе, клевер, житняк һәм тимофеевканың өсөнсө йыл үҫеүе яҡшы. Әгәр былай тура килмәһә, люцернаның өсөнсө һәм башҡа үләндәрҙең икенсе йыл үҫкән участкаларҙы орлоҡсолоҡҡа бүлергә ярай.

Юғары орлоҡ урожайы алыу өсөн орлоҡсолоҡ участкаларын ентекле тәрбиәләүгә ойәштороргә кәрәк. Үләндәр шытып сыҡҡандан һуң, рәт араларында тупраҡ йомшартыла, рәттәрҙә ҡый үләндәре үтала. Киң рәтле сәсеүлектәрҙә рәттәрҙәге үләндәр бер-береһенә тотанҡанға тиклем, тупраҡ 2—3 тапҡыр йомшартыла. Рәттәрҙә тупраҡты беренсе тапҡыр эшкәртеү үҫемлектәр яңы шытҡас үткәрелә, икенсе тапҡыр эшкәртеү үҫемлек ботаҡлана башлағас, әсенсе тапҡыр үҫемлек сәскәгә төймәләнә башлағас, йәки сәскә атыу алдынан үткәрелә.

Әгәр тупраҡта дым етерлек булһа, рәттәрҙә тупраҡты эшкәртеү ваҡытында өҫтәмә азыҡландырырға кәрәк. Быныһ өсөн тирес шыйыҡсаһы, көл һәм ҡош тиҙәге файҙаланыла. Тирес шыйыҡсаһының бер күнәге 4-5 күнәк һыу менән ҡатыштырыла. Ҡош тиҙәге ныҡ ваҡлана һәм уның бер өлөшөнә 2-3 өлөш тупраҡ ҡатнаштырыла һәм ҡоро килеш индерелә. Әгәр шыйыҡлап индергәндә, ҡош тиҙәгенең бер өлөшө 2-3 өлөш һыуға ҡушыла. Ул 5-6 көн буйына эсетелә һәм уға тағы ла 5-6 өлөш һыу ҡушыла. Көл ҡоро хәлендә индерелә.

Элекән үҫкән киң рәтле күп йыллыҡ үләндәрҙең рәт араһын 10 сантиметр тәрәнлектә йомшартырға, былтырғы ҡамылын тупраҡ менән күмдерергә кәрәк. Сөнки быйыл ҡамылдарға үҫемлек ҡоротҡостары былтыр йомортҡа һалып ҡалдырған була һәм ҡоротҡостар үрсей. Быйыл сәсеүлектә яҙғы-йәйге осорҙа рәт араһын йомшартырға һәм рәттәрҙе күл менән утырға кәрәк.

Орлоҡсолоҡ участкаларын утауға айырыуса ныҡ иғтибар бирелергә тейеш. Житняк, актамыр, тимофеевка үлән-ҡәрәндәрен уларға оҡшашлы ҡый үләндәренән таҙартыу ҙур һаҡлыҡ менән эш итеүҙе талап итә. Шулай уҡ үҫемлек ҡоротҡостарына ҡаршы дарыу ҡарағын алып барырға кәрәк. Люцерна, клевер орлоҡсолоҡ участкаларын үләндәр сәскә атыуҙан алда, ҡоротҡостарҙы бөтөрөү маҡсатында, ДДТ препаратты йәки гексахлоран һиптерергә ярай. Ул һәр бер гектарға 20 килограмм күләменә ҡулланыла. Ҡоротҡостар күбәйгән һайын дарыу һиптереүҙе ҡабатларға мөмкин. Ләкин үләндәр сәскә атыу осорҙа дарыу ҡулланырға ярамай.

Люцерна һәм клевер үләндәренең төймәләнеү осорҙа, башаҡлы үләндәрҙең баш ебәреү осорҙа орлоҡсолоҡ участкаларына һәр гектарға 1,5 центнер суперфосфат индереү иҫәбенән өҫтәмә азыҡландырыу үткәрелә. Ул киң рәтле сәсеүлектә рәт араларын эшкәртҡәндә индерелә. Был эште ямғыр алдынан үткәрергә ярай.

Күҙәкле күп йыллыҡ үләндәрҙең — люцерна һәм клевергә орлоҡ биреүсәнлеген күтәреү өсөн уларҙы өҫтән генә сапҡылап сығырға кәрәк. Был мөһим агротехник сара булып тора. Озон булып үҫкән һәм ҡый үләндәре менән сүпләнгән клевер һәм люцерна орлоҡсолоғо участкаһында өҫтән сабып сығыу май айы аҙағында, үҫемлек сәскәгә төймәләнә башлағас үткәрелә. Өсөнсө йыл үҫеүсе клевер һәм люцерна сәсеүлегенда үткәрелгән бындай сара айырыуса уңышлы һөҙөмтәгә килтерә.

Был шулай уҡ ҡый үләндәренә ҡаршы көрәш сараһы булып тора. Өҫтән сабыу урожайҙы күтәрә. Ошо сараны тулланыу арҡаһында 1949 йылда Башҡортостан государство селекция станцияһында өсөнсө йыл үҫкән күп йыллыҡ үлән һәр гектарҙан 150 килограмм, Өфө тәжрибә баҫыуҙарындағы клевер 380 килограмм орлоҡ урожайы бирҙе.

Өҫтән сабыуҙы үткәреү өсөн бесән сапҡыс, ҡул салғыһы һәм башҡа машиналар файҙаланыла. Улар бик өҫтән йөрөтөлөргә тейештәр.

Люцерна һәм клевер үләндәрен өҫтәмә һөркәләндереү шулай уҡ орлоҡ урожайының юғары булыуына алып бара. Был маҡсатта һәр гектар сәсеүлеккә бер умарта ҡуйыу күҙлегенән сығып эш итергә кәрәк. Шулай уҡ өҫтәмә рәүештә яһалма һөркәләндереү үткәрелә. Был эш үҫемлек сәскә атҡан осорҙа, кәндәҙгә 10 сәғәттән алып киске 7—8 сәғәткә тиклем ваҡытта, көнөнә 4—5 тапҡыр ҡабатлана. Был эш ямғырһыҙ һәм елһеҙ көндәрҙә үткәрелә.

Агротехника талаптары тәьмин ителгән урындарҙа күп йыллыҡ үләндәр юғары урожай биреләр. Шишмә районы «Ҡыҙыл юл» колхозы 5 гектар орлоҡсолоҡ участкаһының һәр гектарынан 4,9-ар центнер люцерна орлоғо, Бөрө районы «Заря» колхозы 6-шар центнер, шул уҡ райондың «Путь Ленина» колхозы 3,9-ар центнер орлоҡ урожайы алды.

Сәсеү әйләнеше баҫыуҙарында күп йыллыҡ үләндәрҙе үҫтереү өсөн тәрән итеп тупраҡ һөрелгән ер булырға тейеш. Баҫыу ҡый үләндәренән таҙа тотола, тупраҡ йомшартыла. Шулай уҡ уларҙы ентекле тәрбиәләргә кәрәк. Был сараларҙы үтәү юғары урожай алыуҙы тәьмин итә.

Х. Фәткуллин,
ауыл хуҙалығы фәндәре кандидаты.

КОРЕЯЛАҒЫ ВАҠИҒАЛАР

Халҡ армияһы баш командованиеһенең белдереүе

ПХЕНЬЯН, 28 май. (ТАСС). Корея Халҡ-демократик республикаһы Халҡ армияһының баш командованиеһе 28 майҙа, Халҡ армияһының частәре Кытай добровольецтәре менән үҙ-ара тығыҙ хәрәкәт итеп, бөтә фронттарҙа ла дошмандың ныҡлы контратакаларын кире ҡаҡтылар һәм әленән алынған позицияларҙы нығытылар, тип хәбәр итте.

28 майҙа дошмандың 3 самолеты төшөрөлдө.

Редактор F. F. ҒАФАРОВ

ОРДЖОНИКИДЗЕ ИСЕМЕНДӘГЕ
ӨФӨ АВИАЦИЯ ИНСТИТУТЫ

1951—1952 уҡыу йылына беренсе курска студенттәр ҡабул итә.

Институт инженер-механиктәр әҙерләй.
Институтта уҡыу срогы 5 йыл 8 ай.

Производствонан китмәйенсә уҡыу өсөн институттың машиналар төҙөү технологияһы буйынса специалистар әҙерләй торған киҫкә бүлеге бар. Уҡыу срогы 6 йыл.

Уҡырға ҡабул итеү тураһындағы ғаризалар 20 июндән 31 июлгә тиклем алына.

Ҡабул итеү һынауҙары 1 августан 20 августа тиклем: рус теле һәм әҙәбиәтенән, математика, физика, химия, сит ил теленән үткәрелә.

Алтын һәм көмөш медалдар менән ҡабул ителеүселәр һәм һынауҙарҙы „якшы“ һәм „отлично“ билдәләренә тапшырыусылар айына 290 һум стипендия менән тәьмин ителәләр.

Өлкән курс студенттәренә стипендия 400 һумға еткерелә. Студенттар дөйөм торлаҡ менән тәьмин ителә. Институт эргәһендә столовой бар.

Институтҡа уҡырға ҡабул итеү тураһындағы ғаризалар түбәндәге документтарҙе теркәп тапшырыла: белеме тураһында документ, автобиография һәм 5 фотокарточка.

Адрес: Башҡорт АССР-ы, Өфө ҡалаһы, Ленин урамы, 61-се номерлы йорт. Телефон номерҙәре 2-63-07, 2-62-61.

Дирекция.

Редакцияның адресы: Өфө ҡалаһы, Карл Маркс урамы, 25. Телефон номерҙәре: редактор урынбаҫары — 2-83-87, секретариат — 2-78-48, партия тормошо һәм пропаганда бүлектәре — 2-72-26, ауыл хуҙалығы һәм промышленность бүлектәре — 2-86-29, совет төҙөлөше һәм информация бүлектәре — 2-80-49, хеҙмәтсәндәр хаттары, культура һәм тормош бүлектәре — 2-90-22.

П04311 Өлкә газеталар издательствоһы типографияһы. Тиражы 25.000